Пролетарии всех стран, соединяйтесь!

ПРАВДА ВОСТОКА

ГАЗЕТА ИЗДАЕТСЯ С АПРЕЛЯ 1917 ГОДА

ОРГАН ЦК КОМПАРТИИ УЗБЕКИСТАНА, ВЕРХОВНОГО СОВЕТА И СОВЕТА МИНИСТРОВ УЗБЕКСКОЙ ССР

№ 88 (20162) • Воскресенье, 17 апреля 1983 года • Цена 3 коп.

ТРУДЯЩИЕСЯ СОВЕТСКОГО СОЮЗА! ВЫШЕ ЗНАМЯ СОЦИАЛИСТИЧЕСКОГО СОРЕВНОВАНИЯ ЗА ВЫПОЛНЕНИЕ И ПЕРЕВЫПОЛНЕНИЕ ПО ВСЕМ ПОКАЗАТЕЛЯМ ПЛАНА 1983 ГОДА, ЗАДАНИЙ XI ПЯТИЛЕТКИ!

ПУСТЬ ЕЩЕ СИЛЬНЕЕ, БОГАЧЕ И КРАШЕ СТАНЕТ НАША ВЕЛИКАЯ МНОГОНАЦИОНАЛЬНАЯ РОДИНА!

ПРИЗЫВЫ ЦК КПСС
К 1 МАЯ 1983 ГОДА

1. Да здравствует 1 Мая — День международной солидарности трудящихся в борьбе против империализма, за мир, демократию и социализм!

2. Пролетарии всех стран, соединяйтесь!

Да здравствует пролетарский, социалистический интернационализм!

3. Да здравствует марксизм-ленинизм — вечно живое революционное интернациональное учение!

4. Братский привет коммунистическим и рабочим партиям!

Пусть крепнет единство и сплоченность коммунистов всего мира!

5. Пусть крепнет неодолимый союз мирового социализма, международного пролетариата и национально-освободительного движения!

6. Братский привет народам социалистических стран!

Да здравствует единство, сотрудничество и сплоченность стран социалистического содружества, их непоколебимая решимость укреплять и защищать завоевания социализма, мир на земле!

7. Братский привет народам, освободившимся от колониального ига и избравшим путь социалистического развития!

8. Братский привет народам, ведущим мужественную борьбу за упрочение национальной независимости и социальный прогресс!

9. Братский привет рабочему классу капиталистических стран!

10. Братский привет томящимся в фашистских застенках борцам за свободу, демократию и социализм!

Свободу узникам империализма и реакции!

11. Братский привет народам Африки, борющимся против империализма, колониализма и расизма, за укрепление политической и экономической независимости!

Свободу народам Южной Африки и Намибии!

12. Горячий привет народам Латинской Америки, борющимся против империализма и реакции, за демократическое развитие своих стран!

13. Народы арабских стран! Сплачивайте свои ряды в борьбе против израильской агрессии и диктата империализма!

Пусть крепнет советско-арабская дружба!

14. Народы мира! Требуйте прекращения агрессии Израиля против арабских стран, безотлагательного, полного и безусловного вывода войск оккупантов из Ливана, со всех захваченных арабских земель! Позор израильским агрессорам и их покровителям!

Правое дело палестинского народа восторжествует!

Ближнему Востоку — прочный и справедливый мир!

15. Народы европейских стран! Не допускайте размещения в Западной Европе нового американского ракетно-ядерного оружия!

Европе — мир, безопасность и сотрудничество!

16. Народы азиатских стран! Боритесь против империализма, неоколониализма и гегемонизма, за мир и безопасность!

Пусть Азия станет континентом доверия и сотрудничества!

17. Народы мира! Давайте решительный отпор агрессивным происками империализма, милитаризма и реваншизма!

Обуздаем гонку вооружений, устраним угрозу войны, отстоим и углубим разрядку!

18. Люди всей планеты! Умножайте усилия в борьбе за предотвращение ядерной катастрофы!

Требуйте запрещения ядерного, нейтронного и химического оружия!

Миру — мир!

19. Да здравствует миролюбивая ленинская внешняя политика Советского Союза!

Воплотим в жизнь советскую Программу мира!

20. Слава великому советскому народу — строителю коммунизма, последовательному борцу за мир!

21. Трудящиеся Советского Союза! Выше знамя социалистического соревнования за выполнение и перевыполнение по всем показателям плана 1983 года, заданий XI пятилетки!

Пусть еще сильнее, богаче и краше станет наша великая многонациональная Родина!

22. Коммунисты! Будьте в авангарде всенародной борьбы за выполнение исторических решений XXVI съезда партии, майского и ноябрьского Пленумов ЦК КПСС!

23. Трудящиеся Советского Союза! Повышайте производительность, эффективность и качество труда на каждом рабочем месте!

Работать по-ударному — наш патриотический и интернациональный долг!

24. Граждане Советского Союза! Активно участвуйте во всенародном движении за экономию и бережливость!

Экономика должна быть экономной!

25. Трудящиеся Советского Союза! Создавайте в каждом трудовом коллективе обстановку творчества, товарищеской взаимопомощи, высокой ответственности за выполнение пятилетки!

Крепите организованность и порядок, сознательную коммунистическую дисциплину!

26. Трудящиеся Советского Союза! Ускоряйте научно-технический прогресс!

Настойчиво внедряйте в производство достижения науки и техники, передовой опыт, эффективные формы организации и стимулирования труда!

Экономике — интенсивное развитие!

27. Работники топливно-энергетического комплекса! Увеличивайте добычу нефти, газа, угля, производство электроэнергии!

28. Советские металлурги! Надежно обеспечивайте потребности страны в металле!

Повышайте качество, расширяйте выпуск экономичной металлопродукции!

29. Машиностроители! Быстрее воплощайте научную и инженерную мысль в новые высокопроизводительные и экономичные машины и приборы!

Ускоряйте техническое перевооружение всех отраслей народного хозяйства!

30. Работники химической промышленности! Полнее обеспечивайте потребности народного хозяйства и населения в химических продуктах и материалах!

31. Работники промышленности! Увеличивайте производство, расширяйте ассортимент и улучшайте качество товаров для населения!

Производству товаров народного потребления — повседневное внимание!

32. Работники транспорта и связи! Решительно повышайте качество и эффективность работы! Добивайтесь бесперебойной перевозки народнохозяйственных грузов, высокой культуры обслуживания населения!

33. Строители и монтажники! Повышайте эффективность капитальных вложений!

Стройте комплексно, экономно и добротно, на современной технической основе! Сдавайте пусковые объекты в срок!

34. Работники агропромышленного комплекса! Добивайтесь надежного обеспечения страны продовольствием и сельскохозяйственным сырьем!

Реализация Продовольственной программы — всенародное дело!

35. Колхозники, работники совхозов! Активнее внедряйте научно обоснованную систему земледелия! Увеличивайте производство зерна, технических и других сельскохозяйственных культур!

По-хозяйски используйте землю, технику, удобрения, трудовые и финансовые ресурсы!

Весенне-полевым работам — высокое качество!

36. Труженики сельского хозяйства! Всемерно повышайте продуктивность животноводства, укрепляйте его кормовую базу!

Боритесь за увеличение производства мяса, молока, яиц, шерсти!

37. Работники торговли, общественного питания, бытового и коммунального обслуживания! Повышайте качество и культуру труда, полнее удовлетворяйте спрос населения!

38. Изобретатели и рационализаторы! Будьте в первых рядах борцов за технический прогресс, дальнейшее укрепление экономики нашей Родины!

39. Советские ученые! Повышайте эффективность исследований! Пусть крепнет союз науки и производства!

Слава советской науке!

40. Деятели литературы и искусства, работники культуры! Высоко несите знамя коммунистической идейности, партийности и народности!

Создавайте произведения, достойные нашей великой Родины!

41. Работники народного образования! Повышайте эффективность обучения и коммунистического воспитания подрастающего поколения!

42. Работники здравоохранения! Всемерно улучшайте медицинское обслуживание советских людей, повышайте свое профессиональное мастерство!

43. Физкультурники и спортсмены! Выше массовость физкультурного движения! Приумножайте славу советского спорта!

44. Да здравствуют советские профсоюзы — школа управления, школа хозяйствования, школа коммунизма!

45. Да здравствует Ленинский комсомол — надежный помощник и боевой резерв Коммунистической партии, передовой отряд молодых строителей коммунизма!

46. Юноши и девушки! Настойчиво овладевайте знаниями, культурой, профессиональным мастерством!

Будьте сознательными борцами за дело Ленина, за коммунизм!

47. Славные ветераны! Наставники молодежи! Воспитывайте молодое поколение на революционных, боевых и трудовых традициях Коммунистической партии и советского народа!

48. Женщины Страны Советов! Активно участвуйте в производственной и общественной жизни!

Слава женщине-матери!

Мир и счастье детям всей земли!

49. Советские воины! Совершенствуйте боевую и политическую подготовку!

Бдительно и надежно охраняйте мирный труд советского народа, завоевания общества развитого социализма!

Да здравствуют доблестные Вооруженные Силы СССР!

50. Пусть живет в веках беспримерный подвиг советского народа в Великой Отечественной войне!

Вечная слава героям, павшим в борьбе за честь, свободу и независимость нашей Родины!

51. Да здравствует нерасторжимое интернациональное единство и братская дружба народов Советского Союза — животворный источник силы нашего общества!

52. Да здравствует нерушимый союз рабочего класса, колхозного крестьянства и народной интеллигенции!

53. Да здравствует Конституция СССР!

Да здравствуют Советы народных депутатов — подлинно демократические органы власти!

54. Да здравствует ленинская Коммунистическая партия Советского Союза!

Единство партии и народа, верность заветам великого Ленина — залог всех наших побед!

55. Да здравствует наша великая Родина — Союз Советских Социалистических Республик!

56. Под знаменем Ленина, под руководством Коммунистической партии — вперед, к победе коммунизма!

ЦЕНТРАЛЬНЫЙ КОМИТЕТ КОММУНИСТИЧЕСКОЙ ПАРТИИ СОВЕТСКОГО СОЮЗА



Секретарь одной из цеховых партийных организаций производственного объединения «Подъемник» Александр Кульмизов (справа) поздравляет токарей Василия Бочкарева и Рауфа Хамитова с выполнением в день субботника двух сменных норм. Фото Л. ГУСЕИНОВА.

ВЕРНОСТЬ ВЕЛИКОМУ ПОЧИНУ
МОСКВА НА СУББОТНИКЕ

Торжественно и вместе с тем четко, по-деловому начали москвичи 16 апреля ударную вахту, посвященную 113-й годовщине со дня рождения основателя Коммунистической партии и Советского государства В. И. Ленина.

Субботник третьего года пятилетки вызвал всеобщий трудовой подъем. Став на ударные вахты, москвичи продемонстрировали единодушное стремление выполнить решения ноябрьского (1982 г.) Пленума ЦК КПСС, указания и рекомендации, содержащиеся в статье Ю. В. Андропова в журнале «Коммунист».

Инициатива, высокая исполнительская дисциплина, хозяйское отношение к материальным ресурсам, отличное качество продукции — такие задачи поставили перед собой трудовые коллективы 16 апреля. Выполнив эти высокие обязательства, труженики столицы внесли весомый вклад во всенародное соревнование за достойную встречу 80-летия Второго съезда РСДРП.

Родина Великого почина депо Москва-Сортировочная. О начале субботника здесь по традиции возвестил гудок легендарного паровоза ОВ-7024, который, покинув свое место в музее, прибыл в цех предприятия.

Перед ударной вахтой состоялся митинг. На нем выступил член Политбюро ЦК КПСС, первый секретарь МГК КПСС В. В. Гришин.

С подъемом трудились на Московском станкостроительном заводе имени Орджоникидзе, комбинате «Трехгорная мануфактура», в цехах ЗИЛа.

Ударным трудом на вахте субботника станкостроители с честью сдержали слово, данное товарищу Ю. В. Андропову, — быть примером в труде, относиться к делу по-коммунистически.

Во многих районах столицы трудились в день субботника строители. Группа специалистов под руководством кандидата технических наук В. Аненкова с опережением на два месяца завершила работу над комплексом измерительной аппаратуры.

Дружно, с высоким энтузиазмом трудились 16 апреля миллионы москвичей в цехах заводов и фабрик, научных лабораториях, на стройках и транспорте. Многие внесли свой вклад в благоустройство улиц и площадей столицы, которая в этот весенний день стала еще наряднее, краше.

(ТАСС).

ПЛАМЕННЫЙ КЛИЧ СУББОТНИКА

Звучит конармейской трубою
Субботника звонкий призыв.
И внуков ведет за собою
Их дедов бессмертный порыв.
И вновь, как в депо
легендарном,
Как в тот девятнадцатый год,
На праздник труда солидарно
Выходит рабочий народ.
Но нынче идут миллионы —
Земля под ногами гудит...
И так же над каждой
колонной
Кумач пролетарский горит.
Гремит конармейской трубою
Субботника пламенный клич.
И вместе со всею страною
Работать выходит Ильич!

А. САВИН.

НА ЛЕНИНСКОМ ПРАЗДНИКЕ ТРУДА

КОММУНИСТИЧЕСКИЙ СУББОТНИК В УЗБЕКИСТАНЕ: 9 МИЛЛИОНОВ 150 ТЫСЯЧ УЧАСТНИКОВ

Весеннее утро, алый кумач флагов, призывная песня заводских гудков: начинается коммунистический субботник!

Выходят в поле тракторы и сеялки, взмывают в небо самолеты, вращаются турникеты проходных — люди идут на праздник труда. Вместе с производственниками идут пенсионеры-ветераны, школьники и студенты, служащие и домохозяйки. Они высаживают деревья и цветы, благоустраивают улицы и кварталы в кишлаках и городах.

В этот день каждый трудится так, как работали в 1919 году инициаторы Великого почина: беззаветно, безвозмездно, от чистого сердца отдавая социалистическому обществу плоды своей ударной работы. В этот день каждый стремится сделать больше и лучше, чем обычно, и взять с собой в будущее тот трудовой настрой, тот бескорыстный порыв, с которым он провел праздничную смену.

Усилия тысяч трудовых коллективов по выполнению решений XXVI съезда партии, опыт, накопленный ими в реализации задач, выдвинутых ноябрьским (1982 г.) Пленумом ЦК КПСС, — словно собрались 16 апреля в ярком фокусе, продемонстрировав, как много мы можем сделать, как добротно, быстро и четко мы можем работать, если введем в действие все резервы, использованные в памятные часы «красной субботы».

Ташкент: С АЛЫМИ БАНТАМИ

Эмблема треста «Мосжилстрой» — на спецовках рабочих, что провели праздник коммунистического труда в центре столицы Узбекистана. Они продолжали возводить квартал «Дружба» — братский дар Москвы Ташкенту в честь его двухтысячелетия. Плечом к плечу ударно работали здесь бригады Героя Социалистического Труда Хамида Карабаева и Виктора Бычкова. Рядом с уже построенными 19-этажными жилыми корпусами они развернули монтаж фундамента, на котором вырастет крупнейший в Средней Азии книжный магазин.

В честь «красной субботы» по две нормы выполнили сварщики и бетонщики, каменщики и плотники — москвичи и ташкентцы: П. Большаков, В. Слесарчук, Е. Шибанкова, И. Тарасов, У. Рахимов, Ю. Огай, С. Садирина и многие другие. Еще один дом был подготовлен к приему новоселов.

* * *

С алыми бантами в петлицах пришли на субботник более 1.800 тружеников Ташкентского агрегатного завода — весь коллектив предприятия! Под звуки оркестра разошлись по цехам, и в девять ноль-ноль не осталось ни одного невключенного станка: программа ударной смены — непростая, нормы намечено перекрыть.

В конце дня выяснилось, что производительность труда была на 10 процентов выше, чем в обычные дни. Изготовили 52 задних моста к тракторам ТТЗ, сотни редукторов, тысячи запчастей для сельхозмашин. Вдохновенно поработали фрезеровщик А. Абдикаримов, токари В. Круглов и А. Валиханов, термист А. Кузнецова, шевенговщик Н. Садыков. Весь завод настроился на ритм передовиков — в дело шла каждая минута.

А кому не хватило места в цехе — посадили на территории завода 1.200 деревьев и кустарников. Чтобы их вдосталь напоить, очистили арычную сеть.

Несколько тысяч рублей, заработанных в этот день, решено перечислить в фонд пятилетки.

Самарканд: ТОВАРЫ — НАРОДУ

На фарфоровом заводе в день субботника включена новая линия по производству глубоких и мелких тарелок. Это позволило в полтора раза повысить производительность труда, исключить трудоемкую операцию — ручную загрузку массы и заготовок. Высвобождено три человека, а оставшиеся за ударную смену изготовили пять тысяч тарелок — на две тысячи больше, чем прежде.

На экспериментальном участке приступили к выполнению почетного заказа из Бурятской АССР, которая готовится к своему 60-летию. По эскизам бурятских художников здесь изготовят две тысячи чайных наборов «Ожерелье Улан-Удэ». А коллектив живописного цеха отгрузил в этот день тысячи фарфоровых изделий с маркой «Хорманг», «Тюльпан», «Звезда Востока».

По полторы нормы выполнили литейщики гипсовых форм Ташпулат Газиев, Анатолий Луцай, Нудир Гулиев, бригады комплектовщиц Максам Сафаровой и сортировщиц Хабибы Эсановой.

Для покупателей республик Средней Азии и Казахстана мастера самаркандского фарфора изготовили более пятидесяти пяти тысяч изделий, в том числе на 4 тысячи рублей — из сэкономленного сырья.

Наманган: НА ПРАЗДНИКЕ ТРУДА

Прядильный цех Наманганского комбината шелковых тканей украшен кумачом флагов, лозунгов, транспарантов. Перед началом смены — короткий митинг.

— Впервые я участвовала в субботнике 35 лет назад, — сказала ветеран труда, бригадир чистильщиков Александра Ильинична Угарова. — Все мы в тот день выполнили по полторы-две сменные нормы, хотя и работали в тяжелейших условиях. А после работы еще пошли на заготовки дров для отопления фабрики. А сейчас нас ждут светлые, просторные цехи, мощные машины. В радость работа, покажем же, на что мы способны!

Среди заступивших на ударную вахту — 475 выпускников базового профтехучилища, которые впервые приняли участие в ленинском субботнике. Это был для них экзамен на трудовую зрелость: ребята впервые начали работать самостоятельно. И немало девушек сумели в первой строке своей трудовой биографии с гордостью записать: есть полторы нормы.

Всего в субботнике приняли участие свыше семи тысяч текстильщиков. Они выпустили продукции на 380 тысяч рублей.

Коканд: РОЖДАЕТСЯ ГИГАНТ ХИМИИ

Торжественно, по-праздничному началась ленинская трудовая вахта на стройплощадке Новококандского химического завода. На транспарантах — слова: «Самоотверженным трудом приблизим досрочный ввод в эксплуатацию сернокислотного производства!» Ровно в восемь полторы тысячи строителей и монтажников встали на свои рабочие места на пусковых объектах — станции воздухоудувки, отделении химводоочистки, межцеховых эстакадах. Вместе с ними на праздник труда вышли инженеры и рабочие из братской Польши — представители фирмы «Ныса», ведущие наладку поставленного сюда из ПНР технологического оборудования.

И не было в этот день в многотысячном отряде строителей и монтажников человека, который бы не работал лучше обычного. Особенно четко действовали члены комплексных бригад Рашида Баширова, Александра Голдта, Умида Кузиева. Их итоговый показатель — 130—135 процентов сменного задания. Отлично потрудился и коллектив участка «Союзспецжелезобетонстроя» — победитель социалистического соревнования. Все вместе труженики, возводящие гигант химической индустрии, 16 апреля выполнили на пусковом объекте года строительно-монтажных работ более чем на 65 тысяч рублей.

Термез: ВАХТА НА РЕЛЬСАХ

Две трети транзитных поездов, прибывших 16 апреля на железнодорожную станцию Термез, были обработаны скоростным методом. Это в несколько раз больше, чем в обычные дни. Время стоянки каждого состава сокращено в два с половиной-три раза. Таким образом, успешно выполнен один из основных пунктов обязательства, принятого на день ленинского коммунистического субботника. С опережением графика сформированы поезда с грузами для братских республик — Туркмении и Таджикистана, а также для Демократической Республики Афганистан.

По-ударному шла работа на всех участках большого станционного хозяйства. Обеспечена стопроцентная подача вагонов к фронтам выгрузки предприятий и организаций Термеза. В переработке грузов приняли участие три бригады, сформированные из работников станции, свободных от смены. Их силами разгружено три вагона.

Отличилась смена маневрового диспетчера коммуниста Николая Матвеевича Муркина и дежурного по станции Сайвали Сайдуллаева, им довелось обслужить наибольшее число транзитных составов. В тесном взаимодействии с работниками станции трудились тепловозные бригады локомотивного депо, вагонники.

Бухара: НА ВЕСЕННИХ ПОЛЯХ

Бригадир хозрасчетной бригады колхоза имени 100-летия Владимира Ильича Ленина Амрулла Имамов доволен: все работы, намеченные на день Всесоюзного праздника труда, выполнены с лихвой.

Порадовал механизатор коммунист Асрор Рахманов. Он на высоком качественном уровне провел первую культивацию хлопчатника с подкормкой минеральными и местными удобрениями.

— Молодец, так держать! — похвалил его бригадир.

Посетил он и червоводню. Здесь опытный шелковод, кавалер ордена «Знак Почета» Фарогат Шадиева и Билор Рахманова завершили утепление, приготовили необходимый инвентарь.

— Завтра-послезавтра получим грену, — сказал бригадир.

— Мы готовы, — отвечала Фарогат, — я решила в нынешнем году взять три с половиной коробки грены.

— А сколько собираетесь получить коконов?

— По сто двадцать килограммов, на десять больше, чем в прошлом году.

Зебо Гайбуллаева, Дилором Шадиева, Матлуба Рахманова, другие члены бригады трудились на закрепленных за ними участках. Они вели сев хлопчатника под деревьями, вокруг арыков, вдоль линий связи. Рациональное использование каждого клочка земли стало законом бригады: хозрасчет того требует!

В полтора раза перекрыли дневное задание поливальщики: кавалер ордена Трудового Красного Знамени Зариф Шарипов, Шавкат Рахманов, Шараф Шарипов. Они полили и подкормили плантации тутовника.

— Мы уже второй год трудимся по-новому, — говорит А. Имамов. — Безнарядная работа понравилась всем. Люди стали ответственнее, каждый заинтересован в наилучшем конечном результате.

Благодаря работе по-новому в минувшем году бригада получила с каждого гектара по 45,7 центнера хлопка, а нынче намечен еще более высокий — 60-центнеровый рубеж!

Нукус: НА ПЕРВОМ СУББОТНИКЕ

Проходная Берунийской ткацкой фабрики праздничноукрашена. В динамиках звучит мелодия марша коммунистических бригад. А в цехе — гул сотен станков. Радостны улыбчивые лица молодых мастериц, мелькают их ловкие руки, течет белая река бязи.

В ряду работниц — сестры Аманджан и Тохтаджан Ваисовы, комсомолки, которые сегодня впервые стали обслуживать по 16 станков.

— Более двухсот наших ткачих начинали трудовой путь на подмосковном Егорьевском текстилькомбинате, — сказал директор Балтабай Алимов. — Когда в декабре прошлого года фабрика вступила в строй, девушки обслуживали по восемь станков. Но вот сестры Ваисовы, помощники мастеров больше обычного сделали кургантепинцы. В конце праздничной смены они решили: вот так, по-ударному будем трудиться и впредь!

А в Ленинске, на заводе самосвальных прицепов, 640 человек получили от мастеров специально отпечатанные к этому дню праздничные наряды с красной каймой. Бригада Артыка Алимова получила единый наряд на весь коллектив: собрать пять большегрузных прицепов с пневматическим управлением. Токари комсомольцы во главе с бригадиром Маврудали Раджаповым перекрыли нормы на выпуске запчастей. Депутат горсовета Валентин Крым-гирей со своей бригадой изготавливал товары народного потребления. Они передали контролерам 400 легких, удобных раскладушек. Заметно продвинулись дела на строительстве новых цехов и ведущего к ним железнодорожного подъездного пути, двух общежитий.

С хорошим настроением трудились, весело, дружно. Оттого и счет выработанной продукции оказался намного больше, чем в будничные дни. По Андижанской области в целом — на миллионы рублей больше.

Хива: В РИТМЕ

Рев моторов разбудил утреннюю тишину на пусковой стройке — Хивинской птицефабрике на 200 тысяч курнесушек. Бульдозер Ахмеда Джуманиязова отвоевывает у пустыни новые гектары. Машина работает на сэкономленном топливе. А вот подъехал «МАЗ» Абдуллы Сапаева — везет панель перекрытия. Крановщик Курамбай Садыков принял тяжелый груз и развернул стрелу к месту укладки. Пошло дело! Саттар Каримов, Адылбек Джаббаров, Юсуп Ибадуллаев быстро уложили панель — началось перекрытие первого птичника.

Полдень. Сверкающее море солнца залило пустыню. Ахмед Джуманиязов далеко потеснил барханы, подготовил место для второго птичника. Движутся башенные краны, бесперебойно доставляются стройматериалы. Ни минуты не пропадает зря.

Вечер, конец работы. По две нормы выполнили все члены комсомольско-молодежной бригады Вапо Матниязова. Полностью перекрыт птичник на 10 тысяч кур-несушек. Уложено 20 кубометров бетона вместо 15 под фундамент другого птичника.

Джизак: НИ МИНУТЫ ПРОСТОЯ!

Сегодня впервые разошлись их пути в стенах родного завода пластмасс. Комсомолец Алик Азимов в день коммунистического субботника занял на трудовой вахте место бригадира слесарей. А его наставник, коммунист, ветеран войны и труда Якуб Измаилович Ибрагимов отправился монтировать пленочную машину.

— Ни минуты простоя! — отчитался в конце смены перед учителем Алик.

— Молодец! — ответил тот. — Мы тоже славно поработали — машину запустили.

Весь коллектив предприятия потрудился на славу: выпустили 30 тонн труб, 16 тонн полиэтиленовой пленки. И все это — из сэкономленного сырья.

Взятый темп позволит ускорить освоение новых мощностей завода. Тут сейчас заменяют устаревшее оборудование — его досрочный выход на проектный режим даст тысячи тонн дополнительной продукции, так необходимой освоителям целины.

Навои: ОТЛИЧНОГО КАЧЕСТВА!

Суббота для молодой аппаратчицы нитронового производства объединения «Навоиазот» Назиры Камаловой началась с поздравлений. Накануне ее приняли в члены ленинской Коммунистической партии. Недавняя выпускница ПТУ за короткий срок овладела сложной специальностью, научилась работать на всех потоках уникального производства.

А нынче она сдает серьезный экзамен. Начальник смены Татьяна Воробьева поручила Назире самый ответственный участок, где начинают свой стремительный бег тысячи тончайших белоснежных нитей. Тут нужны особое мастерство и внимание. Малейшая небрежность приведет к браку. Но «именинница» не допустила его.

Комсомольско-молодежная смена Татьяны Воробьевой, признанная по итогам прошлого года победителем Всесоюзного социалистического соревнования в отрасли, в день ленинского коммунистического субботника подтвердила свой высокий класс. Все двадцать тонн искусственной шерсти, выпущенной 16 апреля из сэкономленного сырья, маркированы первым сортом. Более трех тонн из них — сверхплановые. В трудовой победе есть вклад и молодого коммуниста Назиры Камаловой.

Кипела в этот день работа и в других цехах объединения. Химики произвели различной продукции на сотни тысяч рублей.

Мубарек: РАСТЕТ ГОРОД В СТЕПИ

Не было отстающих в этот день на строительных площадках Мубарека — города, вставшего в безжизненной прежде степи.

Бригада Раисы Сташковой из треста «Узбекгазжилстрой» была занята на отделке 40-квартирного жилого дома. Норма на каждого рабочего — 12 квадратных метров штукатурки, а сделали по 18. Помогла ровная кирпичная кладка, выполненная бригадой А. Никитина, — она и позволила сэкономить время.

Четко поработали в «красную субботу» и другие строительные бригады. В этот день жители Мубарека получили около 500 квадратных метров жилой площади. А это особенно важно — городу газовиков остро нужны квартиры, их постройка до сих пор отставала, планы не выполнялись, но теперь строители твердо решили: что задолжали людям — вернем.

— Достигнутые на субботнике темпы постараемся сохранить и впредь, — сказала Раиса Сташкова.

А тем временем другие коллективы трудились на таких важных объектах, как больничный комплекс на 240 коек, детский сад на 140 мест. Плечом к плечу работали русские, узбеки, туркмены, представители более пятидесяти национальностей. А на сооружении четвертой очереди Мубарекского газоперерабатывающего завода отличилась советско-болгарская комплексная бригада, возглавляемая Нерсесом Азарьяном. Она монтировала железобетонные конструкции на установке очистки серы и значительно перевыполнила сменное задание.

Ангрен: ТОПЛИВО СВЕРХ ПЛАНА

В тонкий пересвист электричек, рев экскаваторов и мощных карьерных самосвалов вплелись звуки духового оркестра. Утренний ветерок овевает транспаранты, на которых начертано: «Дадим на субботнике сверх плана 1000 тонн ангренского угля!»

На угольном разрезе «Ангренский» все заранее подготовлено: расчищены угольные забои, отремонтированы железнодорожные пути, автодороги. И потому механизаторы, не теряя ни секунды, принялись за дело.

Один за другим пошли к отвалам «вертушки» — составы саморазгружающихся вагонов. Нескончаемой рекой плывет уголь по транспортерам к сортировочным станциям. И вот на весь разрез из громкоговорителей прозвучали первые сообщения штаба. Бригада кавалера ордена Ленина Валентина Лазарева досрочно завершила сменную норму: начата отгрузка сверхпланового угля! Первый эшелон сверхплановой «вскрыши» отгрузил экипаж экскаватора Ахмадали Махкамова!..

Не было ни одного горняка, не справившегося с дневным заданием. В отвалы отправлено 75 тысяч кубометров вскрышных пород — на три тысячи больше, чем намечалось. Потребителям отгружено 14 тысяч тонн угля — на тысячу тонн больше плана. Горняки слово сдержали!

Сырдарья: ПЕРЕД ДАЛЬНЕЙ ДОРОГОЙ

«Место проведения субботника — железные дороги Советского Союза» — так значится в рапорте штаба Сырдарьинского рефрижераторного депо. 16 апреля на просторах нашей Родины вели холодильные секции машинисты, слесари, аппаратчики — всего 1.150 тружеников предприятия. По сотням адресов они доставляют различные грузы — в основном продукты. Многие из этих рейсов выполняются на сэкономленном с начала года горючем.

А те, кто провел «красную субботу» в Сырдарье, в цехах депо, подготовили в рейс целую рефрижераторную секцию, состоящую из пяти вагонов. Часть рабочих занималась строительством нового корпуса: смонтировали десять кубометров железобетона.

Большой объем работ в этот день выполнен и по благоустройству и озеленению. Высажено свыше двух тысяч деревьев и кустов роз, обработаны старые посадки. Расширено собственное подсобное хозяйство.

* * *

Сообщения о ходе субботника начали поступать в республиканский штаб с самого утра — с первыми трудовыми успехами участников ударных смен: Телефон, телеграф, телетайп принесли вести о сверхплановых машинах, о рождении молодых рощ и аллей, о тысячах обработанных гектаров, об отгруженных в торговую сеть товарах народного потребления, о кубометрах кирпичной кладки и бетона... Все это будет подсчитано до копейки, опыт, накопленный «красной субботой», будет сохранен до крупицы.

А пока — предварительные итоги дня. Вот он каков, коллективный подарок Узбекистана дню рождения Владимира Ильича.

Более девяти миллионов человек вышли на праздник коммунистического труда.

Выпущено безвозмездно различной продукции на 45 с лишним миллионов рублей. А строительно-монтажных работ сделано на 13 миллионов рублей.

Свыше тысячи заводов и фабрик, колхозов и совхозов, автобаз и депо, авиапредприятий и стройуправлений использовали в работе материалы, энергию и сырье, сэкономленные в ходе подготовки к субботнику.

Наш коллективный взнос в фонд пятилетки — десятки миллионов рублей.

Репортаж вели корреспонденты УзТАГ Р. Бичурин, Е. Величанская, Л. Долина, Ю. Ибрагимов, А. Канушкин, Ю. Кружилин, В. Лихачев, О. Панова, С. Рухмалев, У. Сайсанбаев, А. Скоробогатов, Д. Суванкулов, В. Татаринов, Л. Токарев, А. Фазылов, С. Фенютин, В. Черноморский, И. Шварцман, В. Шумайлов.

ЗНАМЕНА — ПОБЕДИТЕЛЯМ

ЦК Компартии Узбекистана, Совет Министров Узбекской ССР, Узсовпроф и ЦК ЛКСМ Узбекистана рассмотрели итоги социалистического соревнования по животноводству за первый квартал 1983 года.

Переходящие Красные знамена ЦК Компартии Узбекистана, Совета Министров Узбекской ССР, Узсовпрофа и ЦК ЛКСМ Узбекистана оставлены:

Каракалпакской АССР,
Хорезмской области,
Андижанской области,
Ленинюльскому району,
Арнасайскому району,
Камашинскому району.

Переходящие Красные знамена ЦК Компартии Узбекистана, Совета Министров Узбекской ССР, Узсовпрофа и ЦК ЛКСМ Узбекистана присуждены:

Ферганской области,
Ромитанскому району,
Пайрыкскому району,
Букинскому району.

Знамена передаются из Кашкадарьинской области, Багатского, Калининского и Андижанского районов.

Победителями республиканского соревнования по развитию животноводства по итогам первого квартала 1983 года признаны следующие коллективы колхозов, совхозов и других предприятий:

колхоза «Москва» Калининского района,
колхоза имени К. Маркса Кувинского района,
колхоза имени Куйбышева Ворошиловского района,
совхоза имени Берунн Берунийского района,
совхоза имени 50-летия СССР Комсомолабадского района,
совхоза имени 60-летия СССР Ульяновского района,
производственного аграрно-промышленного объединения имени Усмана Юсупова Янгиюльского района,
Каттакурганского промышленного животноводческого комплекса,
Ташаташской птицефабрики,
Джизакского производственного объединения рыбного хозяйства,
откормочного хозяйства Туракурганского райпотребобщества.

ВИЗИТ ДЕЛЕГАЦИИ

В Ташкент прибыл президент ассоциации «Великобритания — СССР», бывший премьер-министр Англии Г. Вильсон с возглавляемой им делегацией ассоциации.

На Выставке достижений народного хозяйства Узбекской ССР члены делегации были ознакомлены с успехами трудящихся республики в развитии экономики, с расцветом национальной культуры. Гости осмотрели достопримечательности Ташкента, районы его новостроек, совершили поездку по линии метрополитена.

На встрече делегации с активистами Узбекского общества дружбы и культурной связи с зарубежными странами Г. Вильсон выразил надежду на то, что правительство Тэтчер поймет полезность дружественных контактов между Великобританией и СССР.

16 апреля Г. Вильсон и другие члены делегации встретились с Председателем Совета Министров Узбекской ССР Н. Д. Худайбердыевым. В состоявшейся беседе принял участие министр иностранных дел Узбекской ССР Б. А. Абдуразаков.

Члены ассоциации совершат поездку в Самарканд.

(УзТАГ).

На руку врагам мира и разрядки

До глубины души огорчают нас, ветеранов минувшей войны, сообщения, поступающие сейчас из Франции. Ясно одно: это выгодно врагам мира и разрядки, пытающимся подорвать традиционную дружбу советского и французского народов.

А ведь дружба эта скреплена кровью. В годы Великой Отечественной войны мне довелось быть начальником связи истребительного авиационного полка «Нормандия — Неман».

Меня очень тепло принял командир полка Пьер Пуйяд, тот самый Пуйяд, который впоследствии стал генералом, лауреатом международной Ленинской премии. Жили мы единой, дружной семьей, вместе радовались каждому успешному бою французских летчиков, вместе переживали боль утрат. Сынов Франции мы любили за храбрость и отвагу, за честность и порядочность, за их веселый нрав.

Так почему же сейчас во Франции позволяют осквернять наших людей, нашу страну, стрелять по окнам наших консульств? Нет, не только против нас направлены эти позорные действия. Оскверняется память истинных патриотов Франции, в том числе героев-летчиков, сложивших свои головы за свободу и независимость наших народов.

В. ГРИГОРЬЕВ.
Полковник в отставке.

В ПРЕЗИДИУМЕ ВЕРХОВНОГО СОВЕТА УЗБЕКСКОЙ ССР

Президиум Верховного Совета Узбекской ССР за долголетнюю плодотворную работу, большой личный вклад в развитие гражданской авиации республики и в связи с пятидесятилетием со дня рождения наградил Почетной грамотой Президиума Верховного Совета Узбекской ССР тов. **Рафикова** Гания Мазитовича — начальника Узбекского управления гражданской авиации.

Я РЕКОМЕНДУЮ...

ПАРТИЙНАЯ ЖИЗНЬ: СЛОВО И ДЕЛО КОММУНИСТА

Особая ответственность за прием в КПСС и воспитание молодых коммунистов лежит на первичных партийных организациях. Они обязаны глубже изучать и полнее учитывать мнение о вступающих в партию тех, кто трудится рядом и хорошо знает их не только по работе, но и в повседневной жизни. Но всегда ли коммунисты со всей ответственностью подходят к даче рекомендаций вступающим в партию! Такой вопрос ставит в своем письме член бюро Гулистанского горкома партии рабочий Виктор Петрович Боченков. Его наблюдения и выводы основаны на личном опыте и практике своей партийной организации...

С ГРОМКИМИ словами стараюсь обращаться осторожно. И тем не менее, когда рядом вижу или знакомлюсь на страницах газет, журналов, в передачах телевидения с коммунистами восьмидесятых, так и хочется воскликнуть: сколько прекрасных, по-настоящему замечательных людей принято в партию за последние годы!

На Гулистанском опытном ремонтно-механическом заводе тружусь четверть века, столько же составляет и мой партийный стаж. За это время наберется два десятка рабочих, кому в разные годы давал рекомендацию для вступления в ряды ленинской партии. С некоторыми из них работаю по сей день. Взять хотя бы моего друга Аблая Бекташева. Принципиальный он человек. Много бойцовских качеств сконцентрировано в этом слове, емкой характеристике. Это честность и мужество, идейная убежденность и твердая жизненная позиция, партийная непримиримость к недостаткам и беззаветное служение общественному долгу. Таким знаю Бекташева с первых дней совместной работы. И когда десять лет назад он попросил у меня рекомендацию, почувствовал огромную радость: еще одним боевым товарищем станет больше в партийной организации нашего литейного цеха.

Таких коммунистов у нас подавляющее большинство. Что же заставило меня взяться за перо? Иной раз приходится сталкиваться со случаями безответственного отношения к даче рекомендаций вступающим в партию, нарушениями партийной дисциплины, о необходимости укрепления которой так остро поставлен вопрос на ноябрьском (1982 г.) Пленуме ЦК КПСС.

Скажу честно, были и в моей жизни серьезные огорчения по этому поводу. Правда, всего единственный раз. Речь идет об электросварщике Б. С. Кортунове. Думаю, Борис Семенович не обидится, что я его конкретно называю, тем более что сейчас он работает в авторемонтном цехе хорошо, никаких замечаний не имеет. В свое время ему оказали доверие: приняли в партию. В числе других дал рекомендацию и я. Но прошло какое-то время, и не узнать человека. Оказывается, начались в семье нелады, и он запил. Не хватило силы воли, как говорится. Раз предупредили, другой — не помогает, да, видимо, не проявили мы настойчивости. Родные отправили его на принудительное лечение. Пришлось исключать Кортунова из членов партии. Вернулся, стал другим. Постепенно вошел в колею. Осознал, конечно. Но какой дорогой ценой! И все же я рад, что он нашел в себе мужество снова встать в рабочий строй.

Случай этот не прошел бесследно и для меня. Когда просят дать рекомендацию, стараюсь как можно лучше узнать человека, приглядываюсь на работе, интересуюсь взаимоотношениями в семье, с друзьями. И если рекомендовал, то в подготовке к приему в партию принимаю активное участие.

У нас ведь, чего греха таить, как иногда бывает? Вступает человек в партию, дали ему рекомендации, но за его подготовку больше всего беспокоится секретарь цеховой парторганизации или партбюро. Это естественно. А почему и не рекомендующие? Ведь ответственность за улучшение качественного состава своих рядов в равной степени несут и они. Наверное, не помешает им лишний раз заглянуть в Устав КПСС, документы партии, сверить свои действия с ленинскими требованиями. Владимир Ильич не уставал повторять, что необходимо поднимать «звание и значение члена партии выше, выше и выше».

А вот как сказано, например, в постановлении ЦК КПСС «О работе партийных организаций Киргизии по приему в партию и воспитанию кандидатов в члены КПСС»: «Необходимо повысить ответственность коммунистов за то, кого они рекомендуют в партию, насколько объективно характеризуют их. Давший рекомендацию не только поручается перед партией за рекомендуемого, но и призван помогать ему идейному, деловому и нравственному росту». Забвение этих положений и порождает нарушителей партийной дисциплины, возможность приема в ряды партиц недостойных, случайных людей.

Иной раз, смотришь, отличные рекомендации и отзывы на собрании, а через год, когда вопрос доходит до исключения, почему-то забывают напомнить о тех, кто так лестно характеризовал вступающего, не удосужившись узнать его как следует. Чаще надо проводить партийные собрания с такой повесткой дня: о повышении ответственности рекомендующих, заслушивая их отчеты. Думаю, что на них никто спокойно не сидел бы. Конечно, при условии, что, если тон будет задан верный, промахи названы конкретно.

Нельзя, наверное, распознать сразу человека и сказать твердо: этот недостоин быть членом партии, а тот достоин. Люди раскрываются не в один день. Но коммунисты обязаны раньше, до приема в партию, разглядеть товарища по труду, вникнуть в его мир, его интересы, характер, хотя и говорится, что чужая душа — потемки. Тут есть нам над чем подумать. Человек всегда на виду. И как бы он ни скрывал те или иные поступки, о них все равно окружающие узнают.

Я рекомендую... В этих словах заложена огромная ответственность. Ответственность не только за себя, но и за партийную организацию. Потому что ошибка рекомендующего — пятно на весь партийный коллектив.

Я являюсь членом бюро Гулистанского горкома партии. Хотя и редко, но все же приходится сталкиваться с фактами исключения из рядов партии недостойных людей. Недавно обсуждали персональное дело одного водителя из автобазы № 30 (к сожалению, фамилии не припомню). Да и не столь важно это сейчас. Так вот, пришел он на бюро под хмельком. И подумалось: хорошо бы поставить рядом с ним рекомендовавших его в партию товарищей. Что они сказали, как чувствовали бы себя? Наверняка извлекли бы урок на всю жизнь.

Коммунистическая партия придает огромное значение чистоте и крепости своих рядов. Ее связь с массами тем прочнее и плодотворнее, чем последовательнее и полнее коммунисты выполняют свою авангардную роль. «КПСС заботится о том, чтобы каждый коммунист был самоотверженным борцом за торжество ее великих идеалов, глубоко знал, понимал и проводил в жизнь идеи марксизма-ленинизма, политику партии, — подчеркивается в постановлении ЦК КПСС «О 80-летии Второго съезда РСДРП». — Принадлежность к партии не дает никаких привилегий, а означает лишь более высокую ответственность коммунистов за все, что делается в стране, за судьбы социалистического строительства и общественного прогресса».

Высокая ответственность коммуниста... О ней надо помнить всегда и везде. Задумайтесь и перед тем, как вывести на листе бумаги: «Я рекомендую...»

В. БОЧЕНКОВ.
Бригадир сталеваров Гулистанского опытного ремонтно-механического завода.

Сырдарьинская область.

ОТ РЕДАКЦИИ: В публикуемом письме автор заинтересованно ведет речь о чести и авторитете партии, чистоте ее рядов и призывает со всей строгостью подходить к оценке политических, деловых и моральных качеств вступающих в партию, постоянно повышать ответственность коммунистов за всестороннюю подготовку партийного пополнения.

Мысли, чувства и предложения В. Боченкова созвучны с постановлением ЦК КПСС «О 80-летии Второго съезда РСДРП». За восемьдесят лет Коммунистическая партия превратилась в могучую сплоченную партию, ее роль в жизни советского общества неуклонно возрастает. Она настойчиво решает вопросы улучшения своего качественного состава, сплоченности партийных рядов, повышения боевитости первичных организаций, усиления их влияния в трудовых коллективах. И бескомпромиссная требовательность во всем, что касается чести и авторитета партии, — непременное условие дальнейшего повышения авангардной роли коммунистов на всех участках коммунистического строительства.

Редакция считает важными поднятые в письме В. Боченкова вопросы и приглашает принять участие в их обсуждении коммунистов, беспартийных активистов, всех, кто глубоко заинтересован в том, чтобы нашу партию пополняли люди, заслужившие авторитет и признание партийных организаций, всего коллектива.

ПРАЗДНИК СОВЕТСКОЙ НАУКИ

15 апреля в Колонном зале Дома союзов состоялось торжественное собрание, посвященное Дню советской науки. На собрании были заместители Председателя Совета Министров СССР Н. К. Байбаков, Г. И. Марчук, Л. В. Смирнов, руководители Академии наук СССР, Академии медицинских наук СССР, министерств и ведомств, ученые, представители общественности столицы.

С докладом выступил вице-президент Академии наук СССР академик Е. П. Велихов.

Участники собрания заверили, что и впредь будут отдавать все свои силы и знания служению Родине, во имя бессмертного дела Ленина.

(ТАСС).

● ПРОВЕРЯЕМ ВЫПОЛНЕНИЕ ОБЯЗАТЕЛЬСТВ

ПЕСТРОТА В ПОКАЗАТЕЛЯХ

НА ФЕРМАХ НЕКОТОРЫХ ХОЗЯЙСТВ ЯККАБАГСКОГО РАЙОНА ПЛОХО ВНЕДРЯЮТ ПЕРЕДОВОЙ ОПЫТ, ОСЛАБИЛИ ВНИМАНИЕ К КОРМОПРОИЗВОДСТВУ, СНИЖАЮТ ПРОИЗВОДСТВО МЯСА И МОЛОКА

ЯККАБАГСКИЙ район, славившийся стабильными урожаями и неплохими показателями в животноводстве, не выполнил квартальный план продажи молока государству. А ведь еще два года назад он прочно занимал третье место в области по росту поголовья крупного рогатого скота и заготовкам животноводческой продукции. Анализируя состояние дел в районе, наталкиваешься на разительные контрасты на его фермах.

В минувшем году из 254 доярок района только 10 надоили больше 3.000 килограммов молока от коровы. Есть и такие, которые от фуражной коровы получили всего по тысяче килограммов молока. В целом же хозяйства района надаивают в среднем от коровы на 370—400 килограммов молока меньше среднеобластного показателя.

В чем же дело? В колхозах и совхозах района, поддерживая передовых доярок, ослабили внимание к остальным, плохо внедряют передовой опыт, не уделяют должного внимания гласности социалистического соревнования. Ошибки эти типичны и для других районов Кашкадарьи. А ведь усилий одних маяков недостаточно для выполнения районом планов производства продукции.

Говоря о такой пестроте, подчеркнем: если в минувшем году животноводы совхоза «Яккабаг» в среднем от каждой коровы надоили 3.820 килограммов молока, то в колхозе «Марксизм» — 1.850, в колхозе имени Буденного — 1.565, в совхозе «Коммунист» — 1.440 килограммов.

Основа успешной работы молочных ферм закладывается летом, в пору заготовки кормов. С каким же запасом их начали минувшую зимовку яккабагские животноводы?

— Минувший год для животноводства был крайне неблагоприятным, — сетует главный зоотехник райсельхозуправления Сабир Бекмурадов. — Маловодье не позволило запасти достаточного количества грубых и сочных кормов. По сравнению с 1981 годом мы недобрали 11.700 тонн грубых кормов и 2.420 тонн — сочных, в январе вынуждены были урезать рационы. Это, естественно, привело к снижению надоев. Квартальный план по заготовкам молока мы не выполнили.

Действительно, прошлое лето выдалось на редкость засушливым даже для этой предгорной зоны. И отрицать этого фактора нельзя. Но ведь и здесь есть хозяйства, которые справились с планом. Взять хотя бы колхоз «Кызыл Узбекистан». Он ведь особую погоду для себя не заказывал.

— У нас 1.748 гектаров пашни, — говорит главный зоотехник колхоза Абди Мухаммадкулов. — Под посевами хлопчатника тысяча гектаров, остальная площадь занята под кормовыми культурами. С люцерников прошлых лет заготовили по 170 центнеров сухого сена с гектара. С каждого из 30 гектаров свекловичного поля сняли по 550 центнеров корнеплодов. Более 80 центнеров зерна и 450 центнеров силосной массы собрали с каждого из 140 гектаров кукурузного поля. Кроме того, с гектара зернового клина (а он у нас без малого 200 гектаров) намолотили по 25 центнеров фуражного зерна, получили много соломы. Так что кормов заготовили достаточно.

В колхозе и сейчас еще есть и кормовая свекла, и силос, и фуражное зерно. Но расходуют их здесь с умом. Все грубые корма измельчают и сдабривают витаминными добавками. Даже кормовую свеклу здесь дают коровам с измельченной соломой.

Колхоз квартальный план заготовки мяса выполнил на 220 процентов, молока — на 105. А вот в колхозах «Марксизм», «Правда», имени Ульянова всего лишь на 24 — 25 процентов выполнен план заготовок молока. И опять жалобы на засушливое лето.

Вот что сказал по этому поводу заместитель начальника областного сельскохозяйственного управления Хамид Юсупов:

— В прошлом году в Яккабагском районе имелось 2.862 гектара люцерны, 157 гектаров под корнеплодами, 2.510 гектаров кукурузного поля, 500 гектаров промежуточных культур. Только с этой площади можно было собрать около 40 тысяч тонн кормовых единиц. А в хозяйствах района насчитывается 18.000 голов скота, для которых необходимо 34 тысячи тонн кормовых единиц. Все говорит о том, что в районе должен быть создан прочный запас кормов, а их на зимовку и не хватило.

Как выяснилось, причина здесь не только в маловодье. Хозяйства района в прошлом году почти тысячу гектаров недосеяли колосовых. Да и с засеянной площади получили лишь по 5,8 центнера зерна вместо запланированных 8,9 центнера. Недобрали более тысячи тонн корнеплодов. Ниже намеченного собрали сена люцерны. К сожалению, не использован в районе и такой важный резерв кормопроизводства, как севооборот. Его план здесь выполнен только на 62 процента.

Есть и другие резервы — совмещенные и повторные кормовые культуры. Однако на эти резервы в районе смотрят сквозь пальцы.

Кажется, совсем недавно о садвинсовхозе «Яккабаг» говорили, что здесь трудятся мастера своего дела. Но нынче и здесь результаты неутешительные. Поголовье крупного рогатого скота уменьшается. Приход поголовья на первое марта 1983 года составил 26 голов, а расход — 73. На 46 килограммов от каждой коровы уменьшился средний удой молока по сравнению с соответствующим периодом прошлого года, снизился живой вес скота.

Основная причина, как нам кажется, — ослабление внимания к кормопроизводству. По плану хозяйство в прошлом году должно было заготовить 1.380 тонн грубых кормов, а запасло лишь половину. Значительно меньше, чем требовалось, заготовили силоса и свеклы. И как следствие — урезанные рационы, истощение животных, низкая продуктивность скота. Этим же можно объяснить, что в январе-феврале только колхоз «Кызыл Узбекистан» да совхоз имени Ленина по сдаче молока государству шли на уровне прошлого года. Все остальные четырнадцать хозяйств района снизили этот показатель.

Недопоставка молока государству хозяйствами Яккабагского района отрицательно сказалась и на работе Шахрисабзского маслосыродельного завода.

— Особенно большая задолженность у колхозов «Ленин учкуни», «Коммунизм», «Правда», «Марксизм», имени Энгельса, имени Ульянова, совхоза «Коммунист», — говорит директор завода Х. Раджабов. — А это значит, что мы недопоставляем в торговую сеть молочные продукты.

Таково нынче положение в районе с развитием молочного животноводства. Не лучше, пожалуй, оно и с мясным скотоводством. Хотя планы мясопоставок государству и выполняются, но с большим трудом. И причины этого нужно искать в самих хозяйствах. В районе сложилась порочная практика — рапортовать о выполнении мясопоставок за счет покупного скота. Как подсчитали специалисты райсельхозуправления, колхозы и совхозы района ежегодно закупают на базаре около 3.000 бычков, на что расходуется без малого 2,5 миллиона рублей. Бычков ставят на откорм, а затем забивают. А это ведь не только большие затраты труда, но и огромные расходы кормов.

— Ежегодно мы получаем около четырех тысяч голов приплода. Из них, как правило, половина бычков, — объясняет заместитель начальника райсельхозуправления С. Губиев. — Откормив их до 420 килограммов, мы сможем выполнить лишь половину плана мясопоставок. Вот и приходится хозяйствам изыскивать дополнительные резервы.

Трудно согласиться с такими доводами и с такими «дополнительными резервами». Они явно противоречат поступательному развитию животноводства. И не минимые, а настоящие резервы в районе есть. Взять хотя бы среднесдаточный вес крупного рогатого скота. Вот уже два года он здесь не превышает 390 килограммов. А ведь передовые хозяйства республики доводят его до 500 и более килограммов. Почему бы яккабагцам не перенять этот передовой опыт? Или взять другой резерв. Ежегодно в районе падеж крупного рогатого скота составляет 400 и более голов. А ведь сведи его до минимума — вот и дополнительные тонны мяса. Не могут похвалиться яккабагцы и получением хороших приплодов. В прошлом году, например, здесь от каждых ста коров получили по 81 теленку, а в совхозах имени Буденного и имени Ленина — всего лишь по 70. Вот из каких резервов нужно исходить специалистам района. Будет ли колхозник или рабочий совхоза держать в своем личном хозяйстве яловую корову? Нет, конечно.

Нельзя сказать, что развитием животноводства в районе не занимаются вообще. Только в прошлом году этот вопрос трижды обсуждался на пленумах и 13 раз — на бюро районного комитета партии. Принимались постановления, выносились решения, разрабатывались мероприятия, а вот контролировать здесь их не торопятся.

Как думают выходить из создавшегося положения яккабагские животноводы? На этот вопрос мы попросили ответить заместителя начальника райсельхозуправления С. Губиева.

— Запланировано увеличить производство фуражного зерна за счет повышения урожайности колосовых. Сейчас на 19.000 гектаров посевов провели боронование, на 16.000 гектаров подкормили минеральными удобрениями. На 272 гектарах посеяли рожь, перко, рапс. Пробороновали и подкормили почти две тысячи гектаров люцерников прошлых лет. В более ранние сроки провели сев люцерны на 900 гектарах, что позволит провести два дополнительных укоса. Кроме того, в совхозах имени Ленина, «Коммунист», имени Буденного освоили 300 гектаров новых земель, где разместятся кормовые культуры. После уборки зерновых колосовых на 1.500 гектарах посеем кукурузу. В 356 полеводческих бригадах по оросителям высеяли 20 миллионов семян кормовой свеклы.

Ну что же, наметки неплохие. Только ведь от планов до их реализации — путь нелегкий.

В. ШИГАРЕВ,
В. СМУГЛОВ.
Спец. корр. «Правды Востока».

Кашкадарьинская область.

МИР ЗА НЕДЕЛЮ

ИСТОРИЧЕСКИЙ ДОЛГ УЧЕНЫХ

Страстный призыв видных деятелей советской науки, содержащийся в их «Обращении ко всем ученым мира», нашел самый живой отклик и понимание среди ученых многих стран. Да и как могло быть иначе? Кому, как не людям, посвятившим свою жизнь расширению горизонтов в различных областях человеческого знания, лучше, чем кому-либо, известно, что ныне на чаше весов истории лежит наше будущее и будущее наших потомков? В такой момент каждый ученый, руководствуясь своими знаниями и своей совестью, должен честно и четко заявить, куда должен идти мир — в направлении создания новых типов стратегического оружия, увеличивающих опасность взаимоуничтожающего конфликта, или по пути ограничения гонки вооружений и последующего разоружения. Это определение позиции — исторический нравственный долг ученых перед человечеством.

Убежденность советских ученых в том, что ядерное разоружение является единственным путем, на котором государства и народы могут обрести подлинную безопасность, разделяют многие из их зарубежных коллег.

Обращение советских деятелей науки — один из важнейших политических документов, когда-либо исходивших от научной общественности, заявил президент Всемирной федерации научных работников, профессор Лионского университета Ж.-М. Легэ. Оно знаменательно тем, что полностью отвечает мыслям и убеждениям всех честных ученых мира, озабоченных ростом смертоносных вооружений и стремящихся отвратить опасность ядерной войны. Тревога советских коллег по поводу опасных планов американской администрации побуждает нас не только глубже задуматься над происходящим в мире, но и предпринять конкретные шаги с тем, чтобы внести свой посильный вклад в дело прекращения безумной гонки вооружений.

Как отметил английский профессор Д. Уилкинсон, обращение советских деятелей науки самым благожелательным образом встречено в научных кругах Великобритании, где констатируют, что Белый дом, действуя по указке военно-промышленного комплекса США, продолжает наращивать гонку вооружений в попытках добиться военного преимущества над СССР.

Профессор Гарвардского университета, один из руководителей Американского института изучения проблем обороны и разоружения Э. Мендельсон, выступив в поддержку идей, высказанных советскими учеными, назвал абсолютно неприемлемым предложение Рейгана о создании нового гигантского комплекса «противоракетного» оружия.

Высказываний такого рода можно было бы привести очень много. Они свидетельствуют о том, что ученые и социалистических, и капиталистических, и развивающихся стран глубоко понимают ту неоспоримую истину, что мир народам обеспечит не оружие, а лишь разоружение, и в первую очередь ядерное.

Ю. ЛОПАТИН.

ВАШИНГТОН НАГНЕТАЕТ НАПРЯЖЕННОСТЬ

В штаб-квартире ООН в Нью-Йорке проходит весенняя сессия специального комитета по Индийскому океану. В его задачу входит подготовка международной конференции по Индийскому океану с участием всех независимых прибрежных стран, заинтересованных в превращении океана в зону мира и сотрудничества. Генеральная Ассамблея ООН в своих решениях по этому вопросу потребовала остановить дальнейшую эскалацию империалистических военных приготовлений в Индийском океане и ликвидировать здесь военные базы.

Однако все попытки взяться за практическое решение задачи создания зоны мира в этом регионе наталкиваются на упорное сопротивление США и их союзников по НАТО. Западные державы всячески стремятся сорвать созыв международной конференции по Индийскому океану и перечеркнуть саму идею превращения его в зону мира и доверия.

Более того, Пентагон хотел бы превратить Индийский океан в некое подобие «американского озера», напичканного ядерным оружием. Не случайно Соединенные Штаты резко активизировали свои милитаристские акции в этом районе земного шара, цель которых — максимальное расширение здесь американского «военного присутствия». Так, рейгановская администрация объявила недавно о создании нового «центрального командования» США (СЕНТКОМ) для руководства операциями жандармских «сил быстрого развертывания» и военно-морского флота в обширной зоне, включающей 19 государств, а также значительную часть Индийского океана. В его распоряжение предоставлены 11 эскадрилий тактической авиации, три оперативных военно-морских соединения во главе с авианосцами, дивизия морской пехоты и т. д.

Решение Вашингтона означает по сути дела распространение полицейских функций Пентагона на обширную часть земного шара, расположенную за многие тысячи километров от американских берегов. Вашингтон не исключает и оккупации богатых нефтью стран Арабского Востока. Министр обороны США К. Уайнбергер недавно официально подтвердил, что «силы быстрого развертывания» и СЕНТКОМ «автоматически ориентированы на нефтепромыслы».

В противоположность агрессивному американскому курсу Советский Союз, другие социалистические страны предлагают путь превращения взрывоопасных регионов Ближнего и Среднего Востока и Юго-Западной Азии в зону мира и спокойствия. Эта позиция находит понимание и поддержку народов в расположенных здесь странах, которые, развертывая антивоенную борьбу, выступают против милитаристского курса США.

В. МАТЯШ.

МЕЖДУНАРОДНОЕ ОБОЗРЕНИЕ

В БОРЬБЕ ЗА МИР И РАБОТУ

В последнее время в странах Запада заметно активизировалось движение сторонников мира, выступающих под лозунгами протеста против милитаристских приготовлений Вашингтона, и в частности против размещения на европейском континенте нового американского ракетно-ядерного оружия. В первую декаду апреля митингами, манифестациями и маршами мира были широко охвачены страны Западной Европы, затем центр тяжести выступлений переместился за океан.

Эту неделю прогрессивные круги США объявили «Национальной неделей борьбы за мир и работу». В ее рамках в различных штатах состоялись демонстрации, собрания, симпозиумы, участники которых были объединены одним порывом — устранить угрозу ядерной войны, обратить вспять гонку вооружений и, сократив непомерно раздутый бюджет Пентагона, использовать высвободившиеся средства на искоренение язвы безработицы.

Важным мероприятием в рамках недели стал симпозиум, проведенный в Нью-Йорке по инициативе редакции журнала «Нью уорлд ревью». Принявшие в нем участие видные деятели науки и культуры, представители профсоюзов и религиозных организаций подвергли суровой критике администрацию Рейгана, которая своей политикой создает смертельную угрозу человеческой цивилизации, самой жизни на нашей планете. Высокую оценку на этом форуме получили последние советские инициативы, в том числе взятое на себя СССР в одностороннем порядке обязательство не применять первым ядерное оружие и выдвинутое совместно с союзниками по Варшавскому Договору предложение странам НАТО заключить договор о том, чтобы не применять друг против друга ни обычное, ни ядерное оружие.

Американские борцы за мир указали на неразрывную связь тяжелого положения трудящихся США с непрерывным наращиванием администрацией военных программ. «В то время как правительство выбрасывает колоссальные средства на создание все новых видов вооружений, в стране растет число безработных, бедняков и нищих», — заявил на одном из митингов представитель объединенного профсоюза рабочих автомобильной, аэрокосмической промышленности и сельскохозяйственного машиностроения К. Робинсон.

Тревогу простых американцев за свое будущее и за будущее всего человечества, которое Вашингтон ставит под угрозу своей безрассудной политикой, сейчас широко разделяют в политических, научных кругах Соединенных Штатов и даже под сводами Капитолия. С резкой критикой милитаристских приготовлений правительства выступают, в частности, сенатор Э. Кеннеди и некоторые другие законодатели. Движение в США за срыв преступных замыслов Вашингтона, за то, чтобы преградить дорогу войне, нарастает.

Ю. РОМАНЦОВ.
(ТАСС).

ДРУЖЕСТВЕННАЯ ВСТРЕЧА

15 апреля в Кремле состоялась встреча члена Политбюро ЦК КПСС, первого заместителя Председателя Совета Министров СССР, министра иностранных дел СССР А. А. Громыко с председателем Политбюро ЦК Партии новое движение ДЖУЭЛ, премьер-министром Народного революционного правительства Гренады М. Бишопом, находящимся в Советском Союзе проездом из КНДР на родину. Во встрече принял участие член Политбюро ЦК Партии новое движение ДЖУЭЛ, министр иностранных дел Гренады Ю. Уайтмэн.

В ходе беседы, проходившей в духе дружбы и полного взаимопонимания, А. А. Громыко и М. Бишоп выразили озабоченность продолжающимся в результате действий империалистических кругов США осложнением международной обстановки, взвинчиванием гонки вооружений, обострением в различных районах мира очагов напряженности и конфликтов. В этой связи с обеих сторон была подчеркнута важность наращивания усилий всех миролюбивых государств в целях предотвращения военной угрозы и оздоровления международного климата. А. А. Громыко подробно рассказал о мирных предложениях, выдвинутых Генеральным секретарем ЦК КПСС Ю. В. Андроповым, а также содержащихся в пражской Политической декларации государств—участников Варшавского Договора. М. Бишоп высоко оценил значение этих предложений и от имени Гренады выразил им полную поддержку.

Большое внимание было уделено опасному развитию обстановки в Центральной Америке и Карибском бассейне, где США упорствуют в проведении своей гегемонистской политики, противоречащей коренным интересам народов стран этого района. Были решительно осуждены всякие происки империализма против Гренады, Никарагуа и других стран и подтверждена поддержка конструктивных предложений ряда государств Латинской Америки, направленных на политическое урегулирование в Центральной Америке путем развития равноправного диалога. С советской стороны было выражено понимание и одобрение усилий Гренады и других государств Карибского бассейна в пользу создания в этом районе зоны мира, независимости и развития.

С обеих сторон было высказано удовлетворение успешным развитием отношений дружбы и сотрудничества между СССР и Гренадой. А. А. Громыко заявил о солидарности советского народа с гренадским народом.

(ТАСС).

КРАТКИЕ СООБЩЕНИЯ

▲ Митинг, посвященный 36-й годовщине установления дипломатических отношений между СССР и Индией, состоялся в одном из крупнейших залов индийской столицы «Вигьян бхан патель хауз». Он был организован в рамках проходящей по всей стране недели индийско-советской дружбы. На нем присутствовали члены правительства Индии, парламентарии, видные политические и общественные деятели.

▲ Как стало известно в Манагуа, регулярные войска и отряды сандинистской народной милиции Никарагуа разгромили еще одну контрреволюционную группировку, заброшенную в страну американским шпионским ведомством. В результате ожесточенных боев часть бандитского формирования в количестве 800 человек, руководимого бывшим сержантом национальной гвардии Сомосы, была уничтожена. Оставшиеся в живых рассеялись в горах. Главарь вместе с сотней головорезов скрылся на территории Гондураса. Продолжается ликвидация банд в других районах страны.

▲ Генеральный секретарь ООН Х. Перес де Куэльяр, как сообщил его официальный представитель, последние недели продолжал контакты с правительствами, которые могли бы помочь добиться освобождения чехословацких граждан, захваченных в Анголе антиправительственными силами. Преступная акция была совершена контрреволюционной группировкой УНИТА, находящейся на службе у расистов ЮАР. Во время налета на населенный пункт Алтунатумбела в Анголе контрреволюционеры захватили и насильно увели с собой группу чехословацких специалистов, работавших на мирных объектах НРА по просьбе ее правительства в соответствии с заключенным соглашением, а также членов их семей.

(По материалам ТАСС).

РЕСПУБЛИКА ОТ КРАЯ И ДО КРАЯ

СУШИТ ЯГОДЫ СОЛНЦЕ

БУХАРА. (Соб. корр.). Жарное солнце в Узбекистане, но и при высокой температуре воздуха сушка винограда затягивается на месяцы. В связи с ростом производства площадей для просушивания винограда требуется все больше и больше. Решить проблему помогли ученые. В содружестве с рабочими Каракузбазарского завода в совхозе «Джилвак № 1» Шафирканского района смонтирована гелиосушильная установка. Она опробована. Процесс получения изюма ускорен в 4—5 раз. Улучшилось качество продукции. Новая установка с такой же эффективностью используется на сушке яблок.

ВОРОТА ГОРОДА

АНДИЖАН. (Соб. корр.). Новый автовокзал начал функционировать в городе Ленинске. В двухэтажном здании, отделанном ганчем, мрамором, деревом, разместились кассы, просторный зал ожидания, комнаты матери и ребенка, отдыха водителей, кафе. Большая заслуга в досрочном вводе объекта принадлежит коллективу Ленинского автобусно - таксомоторного парка.

В ПЛАВАНИИ «БОРИС ПОЛЕВОЙ»

ТЕРМЕЗ. (Соб. корр.). Звучит судовая сирена, и теплоход «Борис Полевой» с караваном барж отходит от причала. Курс — к афганскому порту Хайратон.

«Борис Полевой» — новое судно, совсем недавно приписанное к порту Термез. Молод и экипаж теплохода. Молод, но достаточно опытен. Первые рейсы, что совершила команда, были проведены с экономией ходового времени. Коллектив включился в соревнование термезских речников под девизом «Каждый рейс с грузами для дружественного Афганистана — досрочно!»

СМОТР КАРТИН

ФЕРГАНА. (Общ. корр. М. Лурье). Выставка самодеятельного творчества трудящихся области открылась в центральной библиотеке. Более 50 работ разных жанров представили на суд зрителей художники-любители. В экспозиции и живопись, и чеканка, и аппликации. Самой старшей участнице выставки — Марии Федоровне Ермановой 74 года, а самому младшему участнику — школьнику Андрею Далинину — 16.

УКРАИНА — УЗБЕКИСТАНУ

УРГЕНЧ. (Соб. корр.). Около десяти лет педагогический институт украинского города Каменец-Подольска готовит учителей для школ Хорезма. Сейчас обучается более ста хорезмских юношей и девушек. Студенты проходят практику в школах города. Двадцать из них приступят к работе в сельских хорезмских школах в сентябре нынешнего года.

ВОДОВОД ДО НУКУСА

НУКУС. (Соб. корр.). На 240 километров протянется водовод от Тупмуюнского водохранилища до Нукуса. Амударьинская вода в будущем придет и во многие другие города и населенные пункты автономной республики, поскольку в будущем общая протяженность водовода достигнет почти 400 километров.

ПОДНИМЕТСЯ ТЕЛЕБАШНЯ

УЧКЫЗЫЛ. (Соб. корр.). Неподалеку от районного центра рабочие треста «Узбексвязьстрой» приступили к сооружению телевизионной башни. По высоте это будет вторая башня после ташкентской; она поднимется над степью на 350 метров. Телепередатчик, установленный на такой высоте, дает возможность почти в три раза расширить зону уверенного приема изображения в городах и селах Сурхандарьи.

ТЮБЕТЕЙКА НА МРАМОРНОЙ ПЛИТЕ

Ищем родных и однополчан героя сражения в Праге

ДЕНЬ выдался напряженным: встреча с учеными-востоковедами Пражского университета, экскурсия по залам картинной галереи национального музея Пражского Кремля, наконец, беседа с милыми воспитательницами небольшого детского садика. Но почему-то ни на минуту не перестаю думать о героическом экипаже того самого танка, который первым ворвался в город.

Поделился тем, что меня мучило, с доктором Иржи Бечка, нашим гидом по Чехословакии.

...Мы молча шагаем по пустым, устланным мелким красным песком аллеям. Много зелени. Тишина. На части территории — могилы советских воинов, павших смертью храбрых при освобождении Праги. Их 364. Над каждой — небольшая мраморная плита с надписями: «Неизвестный солдат», «Рядовой...», «Сержант...», «Полковник...» Дальше год рождения и дата гибели. Русские, украинские, латышские, грузинские, казахские фамилии.

В блокнот записываю фамилии некоторых из них. Красноармеец Ажимов Жулдас (1925—1945); красноармеец Шарипов Курбан (1924 — 1945); гвардии сержант Ашрапов Абдушариф (1925 — 1945); красноармеец Боев Абдулло (1914 — 1945); красноармеец Адиев Мухаммад (1926—1945); красноармеец Валимухамедов Мухтор (1919 — 1945); красноармеец Сафарбоев Мустафо (9 мая 1945); Герой Советского Союза старшина Джунусов Мажит (1945); красноармеец Ахмедов Саидахмад...

Джунусов Мажит похоронен в центре кладбища. На надгробном камне много цветов. И еще — узбекская тюбетейка с белыми узорами. На черной блестящей шелковой ткани тюбетейки — много значков, медальонов.

Не заметили, как возле могилы старшины собрались люди. Пожилая женщина, увидев, что в блокнот записываю фамилии погибших, спросила на немецком:

— Жунусов нст азиат?

— Да, он из Среднеазиатского региона Советского Союза. Эти гости тоже оттуда, — объяснил ей по-немецки Иржи Бечка.

— Настоящий герой! Говорят, танк, который стоит на площади, это его. Это правда? — спрашивает женщина.

— Не знаю... А вы?

— Я из Дрездена, вдова коммуниста, погибшего в застенках гестапо... Здесь работала одна женщина... Я от нее знаю историю освобождения города...

Женщина вынула из кармана маленький значок и осторожно прикрепила к той самой тюбетейке. Затем слегка поправила ее, что-то сказала тихо...

— Джунусов один из тех узбеков или таджиков, — рассказала смотрительница за могилами, — которые освобождали Чехословакию, Прагу. Покойная моя мать рассказывала мне (она работала раньше здесь), что Мажит Джунусов — узбек. Родом откуда — точно не помнит. Известно только одно: он находился в составе экипажа того танка, который первым ворвался в город. До этого старшина Джунусов вместе со своими боевыми товарищами освобождал Терезин, Терезенский концлагерь. В Прагу он вошел, уже будучи героем... Жаль, больше никаких сведений нет, — закончила женщина.

— А тюбетейка откуда?

— Привез один узбек из Советского Союза. Говорил: «Пусть знают, что Джунусов Мажит мой земляк!» и оставил... Значки? А значки появились потом. Каждый в знак уважения оставляет свой значок...

В тот день я и Иржи Бечка второй раз посетили могилы советских солдат и возложили живые цветы. К тюбетейке я тоже прикрепил значок, выпущенный в честь 2500-летия Самарканда...

Когда стояли у могилы Мажита Джунусова, решил разыскать однополчан и родственников Мажита. Может быть, они живут в Таджикистане, Киргизии, Казахстане, в нашей республике. Откликнитесь!

Р. МУКУМОВ.
Пксатель.

● ДАЛЕКОЕ — БЛИЗКОЕ

ОДНОПОЛЧАНАМ — ОТ ГЕНЕРАЛА

Ветераны II гвардейского Краснознаменного ордена Суворова танкового корпуса получают в эти дни дорогой подарок — книгу «Танки идут на Берлин». Каждый экземпляр книги с дарственной надписью автора — бывшего командира корпуса, Героя Советского Союза генерала армии Андрея Лаврентьевича Гетмана.

Получили подарок от своего командира и наши земляки, воевавшие в танковом корпусе, — Шариф Болтаев, Зариф Эргашев и Батыр Джумаев из Бухарской области, ташкентцы Реза Мусин и Николай Жарков. Дорогами сражений прошли они в годы войны путь от Москвы до Берлина, мужественно сражались на Курской дуге, под Ржевом, освобождали от фашистских захватчиков Украину, Польшу.

М. СЛОБОДЯН.



Первый специалист для молодой африканской республики Нигер завершает свое образование в Узбекистане — это Ибрагим Дан-Абба, студент пятого курса факультета гидромелиорации Ташкентского института инженеров ирригации и механизации сельского хозяйства. За шесть лет учебы в ТИИИМСХ Ибрагим Дан-Абба в совершенстве освоил русский язык и сейчас уже сам преподает его иностранным студентам на подготовительном факультете института. На снимке: Ибрагим Дан-Абба (справа) со своим другом из Гвинеи студентом третьего курса факультета гидромелиорации ТИИИМСХ Альмами Яттара во время прогулки по весеннему Ташкенту.
Фото Ф. КУРБАНБАЕВА (УзТАГ).

ВОСПЕВШИЙ К РОДИНЕ ЛЮБОВЬ

В ЭТИ ДНИ УЗБЕКИСТАН ОТМЕЧАЕТ 500-ЛЕТИЕ СО ДНЯ РОЖДЕНИЯ ЗАХИРИДДИНА МУХАММАДА БАБУРА.

«Коммунистом можно стать лишь тогда, когда обогатишь свою память знанием всех тех богатств, которые выработало человечество», — учил нас Владимир Ильич Ленин. Национальная по форме, социалистическая по содержанию, интернационалистская по своему главному направлению, наша культура развивается на основе изучения культурного наследия прошлого и его критического освоения.

Богатые и славные традиции у многовековой культуры узбекского народа. На пути непрестанного поиска и совершенствования она вбирала в себя опыт и гений своего народа, достижения народов сопредельных стран. Одна из вершин ее — творчество великого поэта и мыслителя Алишера Навои.

В XVI веке традиции Навои в литературе продолжил Захириддин Мухаммад Бабур. Он родился в феврале 1483 года. После смерти правителя Ферганы Омар Шейха его старшего сына — двенадцатилетнего Бабура возвели на отцовский престол. То было время жестокой междоусобной борьбы тимуридских правителей за передел созданной Тимуром обширной империи. В 1504 году войска Мухаммада Шейбанихана вынудили Бабура покинуть родные места. Вся последующая жизнь Бабура прошла вдали от родины.

Мировую славу Бабуру принес его грандиозный труд «Бабур-наме». Канву этого произведения составляют автобиографические события, излагаемые в хронологическом порядке. Непосредственно и выразительно, остроумно и самокритично рисует Бабур себя, свое окружение. Перед читателем целая галерея представителей того общества — государственных деятелей, поэтов, художников, музыкантов. Книга насыщена ценными сведениями социально-экономического характера, рассказывающими о жизни народов Средней Азии, Афганистана и Индии, научными наблюдениями по географии, ботанике. Стремление к безусловной правдивости, тонкая и острая наблюдательность автора, очевидца описываемых событий, — все это придает произведению бесценную значимость.

«Бабур-наме» получило признание как выдающийся литературный памятник прозы на староузбекском языке. Это самобытное художественное произведение отличают меткость, образность, народность языка, благородная лаконичность стиля.

Бабур — проникновенный лирический поэт. Вечная тема любви, с ее радостями свидания и болью разлуки, верностью влюбленного и дукавством возлюбленной, трепетным преклонением перед женской красотой и готовностью влюбленного к самопожертвованию и самоотречению, традиционна для узбекской классической литературы. Но у Бабура она находит оригинальное и вместе с тем убедительное выражение. Совершенны по форме его газели, четверостишия, произведения других лирических жанров. Язык его прост и доступен, в нем отсутствуют формальные изощрения, широко распространенные в поэзии того времени. Эти черты поэзии Бабура сближают ее с песенным народным творчеством.

Отличительная особенность лирики Бабура — реальная, насколько это могли позволить нормы восточной классической поэзии, связь с действительностью. При предписываемой традиционности содержания газелей это было исключительное явление, свидетельствовавшее о незаурядности таланта и личности автора. Не покидавшая Бабура тоска по родине, тяга к земле детства, разлука с которой оставила незаживающую рану в его душе, определили мотивы, пронизывающие все его творчество, — мотивы патриотические. И размышления о собственной судьбе, и выражения сокровенных чувств часто соотносятся с конкретными событиями, местами и потому несут особый аромат достоверности:

Я в жизни счастья не
встречал,
с несчастьем связан стал.
Во всех делах — просчет,
за все
я всем обязан стал.
Покинув родину свою,
побрел я в Индустан
И черною смолой стыда
навек измазан стал.
(Перевод Л. Пеньковского).

Как и другие лучшие представители узбекской классической литературы, Бабур вдохновенно и страстно проповедует идеи гуманизма, добра и справедливости, возвеличивает человека, его красоту, его чувства, его достоинство.

Страною правя, чти людей
труда,
От них не отделяясь
никогда.
Забудь свои пристрастья
и обиды.
Внимай их бедам, а не то —
беда.
(Перевод А. Наумова).

Смело выступает Бабур против пороков современного ему общества, против религиозного мракобесия. Эти мысли органично входят в его стихи, не противореча их лирической сути, а насыщая социальным содержанием.

Перу Бабура, человека широко и разносторонне образованного, принадлежат научные трактаты по филологии, правоведению, дидактике, музыке, военному искусству. Он разрабатывал для узбекского языка новый алфавит, получивший название «хатт-и Бабурий».

Захириддин Бабур был сыном своего времени и своего класса, с позиций которого он подходил к историческим событиям, явлениям действительности. В его творчестве, в политической деятельности немало противоречий. И оценивая эту сложную, крупную фигуру, мы не вправе их обходить. Главное же для нас в творчестве Бабура — выраженная сильно и глубоко любовь к родине, к родной земле. Для поэта была она превыше всего. В развитии узбекской светской поэзии XVI века, утверждении идей добра и справедливости, свободомыслия и человеколюбия заслуги Бабура бесспорны. Велик его вклад в развитие узбекского литературного языка.

Всем этим и дорог нам Захириддин Бабур — выдающийся поэт и ученый узбекского народа.

Бабуру — поэту и ученому отдает дань признания мировая востоковедческая наука. Наследие Бабура изучается в нашей стране, в Чехословакии, ГДР, Индии, Пакистане, Афганистане, Турции, Италии, Франции, США, Англии, ФРГ, Голландии. В 1980 году под эгидой ЮНЕСКО издан новый перевод «Бабур-наме» на французском языке. У нас вышли собрание сочинений Бабура в трех томах на узбекском языке, «Бабур-наме» в полном объеме, лирика поэта на узбекском и русском языках. В прошлом году издан двухтомник сочинений Бабура на русском языке, куда вошли его лирика, «Бабур-наме» в сокращении и отрывок из «Трактата об арузе» (о системе восточного стихосложения).

В нынешнем году исполняется 500 лет со дня рождения Захириддина Бабура. Завтра в Ташкенте состоится торжественное собрание ученых и литераторов, посвященное этой дате. На родине поэта, в Андижане, 20 апреля будет проведена выездная сессия Академии наук Узбекской ССР совместно с Союзом писателей республики.

Дань памяти Бабура, большая работа по подготовке к 500-летию со дня его рождения — наглядный пример отношения социалистического общества к духовным богатствам прошлого.

Сарвар АЗИМОВ.
Первый секретарь правления Союза писателей Узбекской ССР.

ГОРОД У МОРЯ

В парке, заложенном в самом центре Советабада, белеют пока хрупкие стволы берез. С верхней точки канатной дороги как на ладони виден город, террасами поднимающийся в гору. Он неподалеку от уникальной плотины Андижанского водохранилища.

Молодой, своеобразный город, рожденный плотиной. В нем — созидающая сила и щедрость души узбеков и русских, киргизов и украинцев, татар и корейцев — представителей сорока национальностей.

— История Советабада только начинается, — считает заместитель председателя горисполкома Нина Семеновна Тарасенко. — Строительство водохранилища завершено. Осталось лишь смонтировать турбины ГЭС. А город продолжает расти. В ближайшие годы ожидается приток населения. Связано это с возведением ряда крупных промышленных предприятий, а также животноводческих комплексов.

И надо создать для нынешних и будущих жителей Советабада наилучшие условия для труда и отдыха.

Одиннадцать лет для города — мгновение. Но сколько уже сделано! Особенно для детворы. В городе девять детсадов, четыре школы, учебно-производственный комбинат, детская спортивная и музыкальная школы, два профтехучилища, детская поликлиника, станция юных техников. Завершается строительство дома пионеров. Словом, дети в Советабаде окружены всеобщим вниманием и любовью.

В перспективе предусматривается превратить окрестности Советабада в зону отдыха. Для этого условия идеальные. Чистый горный воздух, рядом — водохранилище, река. Создается парк с искусственными водоемами, разнообразными аттракционами. В пойме реки начали создавать пляжи.

Город растет, гидростроители осваивают новые профессии. Уже дают продукцию производственные объединения «Тарандубитель» и «Водстройиндустрия». «Тарандубитель» — одно из редких предприятий. На нем изготавливают ценное дубильное вещество, без которого немыслимо кожевенное производство. Второе предприятие производит материалы и конструкции для водохозяйственных объектов. Его продукция отправляется во все концы Ферганской долины.

Советабаду отводится видная роль в решении Продовольственной программы. Сдана первая очередь птицефабрики, рассчитанной на три миллиона бройлеров в год. В плане — строительство комплекса для крупного рогатого скота.

В двух-трех километрах северо-восточнее Советабада сооружается гигант мясной индустрии — свинокомплекс на 54 тысячи голов. Он объявлен ударной комсомольской стройкой. Советабадцы направляют сюда свои лучшие силы.

О масштабах стройки можно судить по таким фактам. Здесь возводятся десять откормочных корпусов. Предусмотрено также строительство восьми репродукторно-племенных корпусов, очистных сооружений, складов, жилого городка.

— Взгляните на план, — главный инженер колонны Махмуд Хамракулович Хамракулов приглашает к столу. — Водопровод на комплексе работает в замкнутом цикле. То есть использованная вода, пройдя через сложную систему фильтров, после химико-биологической обработки вновь поступит в корпуса. Полностью механизированы подача кормов и очистка помещений. Образовавшиеся отбросы просушиваются, брикетируются и отправляются в колхозы и совхозы в качестве удобрений. Так что комплекс, хотя и будет выпускать сельхозпродукцию, является по существу промышленным предприятием.

На всех откормочных корпусах основные каркасы уже собраны. Сейчас идет монтаж стеновых панелей. Работами здесь руководит мастер второго участка Дмитрий Ким.

Забот на комплексе хватает. В почве здесь большая примесь минеральных солей. И прежде чем закладывать фундаменты, пришлось укреплять грунт. А если добавить к этому ритмичную поставку материалов, горючего, нехватку рабочей силы...

— Правда, в последнее время положение несколько улучшается, — говорит мастер. — Совхозы имени Куйбышева и имени Фрунзе Кургантепинского района ежедневно присылают на помощь людей.

Внизу, на гигантской площадке, рокочут моторы. Скреперисты комсомольско-молодежной бригады Тахиржана Атабаева готовят основания для очистных сооружений.

Вот у кого масштабы! Они сворачивают целые горы, срезая до 50 метров грунта.

...Напротив горисполкома — щиты с объявлениями и афиши. Здесь вы особенно ясно ощущаете пульс города.

«Объявляется набор на курсы поваров». В Советабаде теперь в два с лишним раза больше жителей, чем в 1972 году. И всех их надо вкусно накормить.

«Дому быта требуется маникюрщица». Нет, не огрубеют на стройках нежные девичьи руки.

Афиши приглашают на концерт ансамбля «Мелодии Ромэн», на вечер в дискотеку, на кинофильмы. Советабадцы умеют не только работать.

В грохоте строек поднимается у рукотворного моря прекрасный город.

Б. КИМ.

ЗДРАВНИЦА ДЛЯ ТЕКСТИЛЬЩИКОВ

Ночной санаторий-профилакторий открылся 16 апреля на Ташкентском текстильном комбинате. Расположен он на прилегающей к комбинату территории.

Четырехэтажное здание с двумя жилыми корпусами включает в себя двухместные номера, в которых предусмотрены все удобства. Обставлены они красивой современной мебелью. В холлах — цветные телевизоры, музыкальный комбайн «Россия». На стенах — картины, созданные в изостудии Дворца культуры текстильщиков.

В строительстве и оформлении профилактория участвовали все фабрики комбината. Силами трудовых коллективов изготовлены аквариумы, деревянные резные решетки.

Сейчас при комбинате действуют зона отдыха на Ташкентском море, горный пионерский лагерь «Текстильщик» в Бостанлыкском районе, медико-санитарная часть с поликлиникой и стационаром, спортивный комплекс со стадионом и бассейном, 19 детских садов и яслей.

ПОГОДА

Сегодня днем по Узбекистану ожидается небольшая, местами переменная облачность, по горным районам возможны небольшие кратковременные дожди, грозы, по остальной территории — без осадков. Ветер северо-восточный, 5—10 м/с. Температура 19—24, по Каракалпакии, Хорезмской, Бухарской и Навоийской областям 23—28 градусов.

В Ташкенте — переменная облачность без осадков. Ветер восточный, 2—7 м/с. Температура 21—23 градуса.

ТВ

18 АПРЕЛЯ

ЦТ I

9.00 «Время».
9.40 «Желаю успеха». Художественный фильм.
11.05 Произведения Ф. Шопена.
11.20 «Клуб путешественников».
12.20 Новости.
15.00 Новости.
15.15 Документальные фильмы.
16.10 Народные мелодии.
16.30 «Исторические судьбы учения Карла Маркса».
17.00 «Золотая антилопа». Мультфильм.
17.30 «Наука и жизнь».
18.05 «Наш сад».
18.35 «Честь — по труду». «Коммунисты 80-х». Телевизионный очерк.
19.05 Футбольное обозрение.
19.30 «Искусство жостовской росписи». Мастер П. Плахов.
20.00 «Весенние заботы оренбуржцев». Телевизионный очерк.
20.15 Премьера телевизионного художественного фильма «Поздняя любовь». 1-я серия.
21.30 «Время».
22.05 2-я серия фильма «Поздняя любовь».
23.15 «Сегодня в мире».
23.30 Кубок мира по художественной гимнастике.

ЦТ II

9.00 Утренняя гимнастика.
9.15 «Модели будущего». Научно-популярный фильм.
10.05 «Русская речь».
11.05 «Наука и жизнь».
12.05 «Найти себя». Телевизионный очерк о народном учителе СССР Н. Н. Дубинине.
16.30 Новости.
18.30 Новости.
18.50 «Служу Советскому Союзу!»
19.50 Чемпионат мира по хоккею. Сборная Швеции — сборная Канады. 3-й период.
20.30 «Спокойной ночи, малыши».
20.45 «Международная панорама».
21.30 «Время».
22.05 «Мастера оперной сцены».
23.05 «Пуцино. Взгляд за горизонт». Телефильм.

УзТВ I

10.15 Программа.
10.40 «Ты взойди, солнце красное». Телевизионный фильм.
11.50 «Львовская марка». «Слово о Кахетии». Телефильмы.
13.00 «Ошибка резидента». Художественный фильм. 1-я серия.
17.55 Программа.
18.00 Свердловский ТЮЗ в Ташкенте (рус.).
18.40 Фехтование. Соревнования на приз Совета Министров УзССР.
19.05 «Про котенка Женю и правила движения», «Чурек и малыш». Мультфильмы.
19.30 «Ахборот» (рус.).
19.45 Опера П. Чайковского «Иоланта» на сцене ГАВТа им. А. Навои.
20.30 «Ахборот».
20.50 «Озеро моего детства». Телефильм.
21.00 «Поет Артык Атаджанов». Фильм-концерт.
21.30 Москва. «Время».
22.05 «Полноценный гектар — залог высокого урожая».
22.20 В. Гюго. «Король забавляется». Телеспектакль.

УзТВ II

18.00 Программа.
18.05 «Занимательная математика».
18.35 «Транскавказская». Телефильм.
19.50 «Ковры хивинские». Телефильм.
20.00 Новости.
20.20 «Счастливый человек». Художественный фильм.
21.30 ЦТ II

ВОСКРЕСНЫЕ ШАХМАТНЫЕ ВЕЧЕРА

Раздел ведет кандидат в мастера У. Эльбеков

Чемпион готовит смену

Первый успех... Он всегда окрыляет, прибавляет сил, энергии. Так было и с молодым шахматистом, тогда еще студентом физико-математического факультета Ташкентского университета Е. Мухиным, когда в 1953 году его включили в сборную Узбекистана. Дебют новичка оказался удачным. На Всесоюзных командных соревнованиях в Москве он на равных сражался с именитыми шахматистами страны, занял первое место на своей доске, принес своей команде наибольшее количество очков.

Позже, уже будучи преподавателем университета, Е. Мухин добивается новых успехов: в республиканском первенстве 1955 года делит второе-третье места, в 1958-м занимает второе место, а в 1964 году становится чемпионом Узбекистана. В 1958 году, защищая честь Узбекистана, ташкентец завоевал почетное звание чемпиона Центрального совета спортобщества «Буревестник». Сейчас мастер спорта СССР Е. Мухин работает старшим тренером отделения шахмат Республиканской школы высшего спортивного мастерства, готовит молодую смену. Приводим его партию с гроссмейстером киевлянином И. Платоновым, сыгранную в 1969 году на всесоюзном первенстве профсоюзов в Ленинграде. Белыми играет ташкентец.

1. e4—c5 2. Kf3—d6 3. d4—cd 4. K:d4—Kf6 5. Kc3—a6 6. Cg5—e6 7. Fd3—h6 8. Ch4—Ce7 9. f4—Kb—d7 10. 0—0—0—Fc7 11. Ce2—b5 12. Cf3—Cb7 13. Ke6—fe 14. e5—de 15. Fg6—Kpf8 16. Cf6—C:f6 17. Ch5—Kc5 18. de—Ce5 19. Jh—f1—Cf6 20. b4—Ce4 21. J:f6—gf 22. F:f6—Kpg8 23. Ke4... Черные сдались.

МЫСЛИ О ШАХМАТАХ

«От чемпионов ждут в любом турнире только первого места, второе — уже неуспех, третье или четвертое чуть ли не фиаско. Но это же невозможно — побеждать во всех турнирах подряд! Единственный, значит, путь, не играть часто. Это и делали мои предшественники. А я люблю играть. И буду...»
А. КАРПОВ, чемпион мира.

«Турнирная борьба — это лишь одна из сторон многогранного шахматного искусства. Анализ дебютных вариантов, шахматная композиция, игра по переписке и многое другое — только в таком сочетании можно рассматривать шахматное искусство в целом».
М. ТАЛЬ, экс-чемпион мира.

НАШ КОНКУРС

Задания пятнадцатого тура

Наш конкурс на лучшее решение задач и этюдов подошел к концу. Ждем ваших ответов на задания сегодняшнего тура. В следующих шахматных выпусках сообщим решения, опубликованных композиций, а в мае — результаты конкурса.

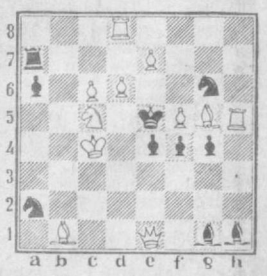

a b c d e f g h

Мат в два хода



a b c d e f g h

Белые начинают и делают ничью.

Редактор
Н. Ф. ТИМОФЕЕВ.

Дирекция, партийный комитет и профсоюзная организация Среднеазиатского научно-исследовательского института ирригации (САНИИРИ) выражают искреннее соболезнование старшему научному сотруднику М. А. Пинхасову в связи с кончиной его матери
АКСАКАЛОВОЙ Яфы.

Коллегия Госснаба Узбекской ССР и коллектив Республиканского вычислительного центра выражают глубокое соболезнование члену коллегии, директору Республиканского вычислительного центра З. Ф. Ирназарову в связи с кончиной его сестры
ИРНАЗАРОВОЙ Муаттар Файзуллаевны.

ТЕЛЕФОНЫ РЕДАКЦИИ:

◆ Заместители редактора — 33-10-48, 33-72-77; ◆ ответственный секретарь — 33-24-68; ◆ секретариат — 33-34-75; ◆ ОТДЕЛЫ: писем трудящихся и массовой работы — 33-15-20; пропаганды марксистско-ленинской теории и коммунистического воспитания — 32-57-15; партийной жизни и местной печати — 33-41-47; промышленности, капитального строительства, транспорта, связи и торговли — 33-16-38; сельского хозяйства — 33-44-92; науки, школ и вузов — 32-57-13; советского строительства и быта — 33-14-75; внутренней информации, военно-спортивный — 33-81-29; литературы и искусства — 32-54-81; прием объявлений — 33-81-42.

◆ СОБСТВЕННЫЕ КОРРЕСПОНДЕНТЫ: в Ташкенте — 33-42-92; Нукусе — 2-64-52; Андижане — 4-21-22; Бухаре — 3-13-55; Гулистане — 2-28-94; Джизаке — 3-22-63; Карши — 4-12-63; Намангане — 6-60-90; Самарканде — 4-14-72; Термезе — 31-45; Ургенче — 6-30-73; Фергане — 5-16-19.

НАШ АДРЕС:
700000, Ташкент-П, ул. Ленина, 41.

Р. 04231. Ордена Трудового Красного Знамени типография издательства ЦК Компартии Узбекистана, г. Ташкент. Индекс 64572. Изд. № 388. 1 2 3 4 5 6 7 8 9 10 11 12 13 14 15