Пролетарии всех стран, соединяйтесь!

ПРАВДА ВОСТОКА

ГАЗЕТА ИЗДАЕТСЯ С АПРЕЛЯ 1917 ГОДА

ОРГАН ЦК КОМПАРТИИ УЗБЕКИСТАНА, ВЕРХОВНОГО СОВЕТА И СОВЕТА МИНИСТРОВ УЗБЕКСКОЙ ССР

№ 90 (20164) • Среда, 20 апреля 1983 года • Цена 3 коп.

Беседа Ю. В. Андропова с издателем журнала «Шпигель» (ФРГ)

19 апреля Генеральный секретарь ЦК КПСС Ю. В. Андропов принял издателя журнала «Шпигель» Р. Аугштайна и имел с ним беседу.

На беседе присутствовали помощник Генерального секретаря ЦК КПСС А. М. Александров, заведующий отделом международной информации ЦК КПСС Л. М. Замятин.

(ТАСС).



ТУРТКУЛЬСКАЯ ТКАЦКАЯ В СТРОЮ ДЕЙСТВУЮЩИХ

Вступила в строй действующих Турткульская ткацкая фабрика — один из филиалов Нукусского хлопчатобумажного комбината. Ежегодно она будет выпускать около одиннадцати тысяч погонных метров суровья. Здесь, на новой ткацкой фабрике, началась и трудовая биография мотальщицы Айгул Рамовой, окончившей профтехучилище в Ташкенте.

Фото А. КРЕСТЬЯНИНОВА. (УзТАГ).

В ЦЕНТРАЛЬНОМ КОМИТЕТЕ КПСС

18 апреля 1983 года в ЦК КПСС состоялось совещание первых секретарей ЦК компартий союзных республик, крайкомов и обкомов партии, на котором были рассмотрены некоторые практические вопросы развития сельского хозяйства и реализации Продовольственной программы.

С докладом на совещании выступил член Политбюро ЦК КПСС, секретарь ЦК КПСС М. С. Горбачев.

В обсуждении приняли участие: первый секретарь Ростовского обкома КПСС И. А. Бондаренко, первый секретарь Башкирского обкома КПСС М. З. Шакиров, первый секретарь Черкасского обкома Компартии Украины И. К. Лутак, первый секретарь Алтайского крайкома КПСС Н. Ф. Аксенов, первый секретарь Краснодарского крайкома КПСС В. И. Воротников, первый секретарь Кустанайского обкома Компартии Казахстана В. П. Демиденко, первый секретарь Ташкентского обкома Компартии Узбекистана М. М. Мусаханов, первый секретарь ЦК Компартии Молдавии С. К. Гроссу, первый секретарь Татарского обкома КПСС Г. И. Усманов, первый секретарь ЦК Компартии Эстонии К. Г. Вайно, первый секретарь Томского обкома КПСС Е. К. Лигачев, первый секретарь ЦК Компартии Таджикистана Р. Н. Набиев, первый секретарь Брестского обкома Компартии Белоруссии Е. Е. Соколов, первый секретарь Полтавского обкома Компартии Украины Ф. Т. Моргун, первый секретарь Московского обкома КПСС В. И. Конотоп.

В докладе и выступлениях отмечалось, что решениями майского и ноябрьского (1982 г.) Пленумов ЦК КПСС, последующими постановлениями партии и правительства на селе созданы новые благоприятные экономические условия для реализации задач, поставленных XXVI съездом КПСС, Продовольственной программой страны. В коллективах сельскохозяйственных предприятий повышается производственная и технологическая дисциплина, укрепляются связи и улучшается взаимодействие сельского хозяйства и других отраслей агропромышленного комплекса. Труженики этой сферы экономики направляют свои усилия на обеспечение более устойчивого наращивания ресурсов продовольствия, достижение высоких конечных результатов на каждом производственном участке.

В то же время, как показывает анализ итогов, в ряде республик, краев и областей имеют место серьезные недостатки и упущения в использовании созданного на селе производственного потенциала, земли, трудовых ресурсов. Имеется немало хозяйств, допускающих отставание от заданий пятилетки по темпам роста производства зерна, сахарной свеклы, мяса, молока и другой продукции, которые остались в долгу перед государством. Все еще медленно решаются проблемы социально-бытового переустройства деревни.

На совещании большое внимание уделено задачам текущего года, конкретным мерам по росту эффективности сельскохозяйственного производства, обеспечению безусловного выполнения установленных плановых заданий. Особо подчеркивалось значение своевременного и качественного проведения весеннего сева, осуществления всего комплекса организационных и агротехнических мероприятий по повышению урожайности и увеличению валовых сборов зерна, кормов, другой продукции земледелия. В животноводстве главные усилия должны быть сосредоточены на дальнейшей интенсификации отрасли, всемерном повышении продуктивности скота и птицы, наращивании производства мяса, молока, яиц.

Отмечалась необходимость решительного улучшения всей экономической работы на селе, внедрения хозяйственного расчета, прогрессивных форм организации труда и производства. Подчеркивалась важность дальнейшего улучшения стиля и методов работы сельских партийных организаций.

В заключение на совещании с большой речью выступил Генеральный секретарь ЦК КПСС товарищ Ю. В. Андропов.

Товарищ Ю. В. Андропов отметил, что ЦК КПСС последовательно ведет работу по усилению организаторской и политической деятельности партии на всех участках хозяйственного и культурного строительства, по руководству внешней политикой.

В центре внимания Политбюро и Секретариата находятся вопросы, связанные с реализацией решений ноябрьского (1982 г.) Пленума ЦК. Упор был сделан на совершенствование стиля работы, усиление контроля за решений, повышение партийной, государственной и трудовой дисциплины. Это встретило одобрение коммунистов, всех трудящихся, положительно сказалось на производственных делах. План первого квартала по реализации продукции промышленностью выполнен на 102 процента. По сравнению с первым кварталом прошлого года объем промышленного производства увеличился на 4,7 процента. В 1982 году этот показатель составлял 2,1 процента. Производительность труда возросла на 3,9 процента по сравнению с 1,5 процента в первом квартале прошлого года.

Важно этой наметившейся тенденции улучшения основных экономических показателей придать устойчивый характер. На это нацелены уже принятые и разрабатываемые меры по улучшению планирования, совершенствованию хозяйственного механизма, созданию экономических условий, стимулирующих заинтересованность трудовых коллективов в увеличении выпуска продукции и повышении ее качества.

Политбюро считает, что для этого надо и дальше на всех участках народного хозяйства действовать активно, настойчиво добиваться поставленных целей.

Одним из важных направлений работы партии является сельское хозяйство. Пути его дальнейшего развития определены на XXVI съезде партии. На майском (1982 г.) Пленуме ЦК КПСС утверждена Продовольственная программа СССР. Решения приняты крупные, важные. Но сами по себе они «работать» не будут. Нужна высокая организованность, мобилизация трудящихся на борьбу за их выполнение.

Положение дел в сельском хозяйстве пока еще сложное. Тут, конечно, сказывается и неблагоприятная погода, которая нас буквально преследует в последние годы. Но одни работники в этих условиях ищут и находят пути преодоления трудностей и увеличения производства сельскохозяйственной продукции, а некоторые такими условиями пытаются оправдать серьезные упущения в своей работе. ЦК КПСС считает, что нужна активная работа по преодолению трудностей в целях ускорения темпов развития сельского хозяйства и решения продовольственной проблемы.

В докладе и в выступлениях на совещании был затронут широкий круг вопросов всех проблем, имеющихся в сельском хозяйстве, но их обсуждение важно потому, что оно помогает выделить главное на данный момент, лучше организовать дело.

Товарищ Ю. В. Андропов далее остановился на некоторых вопросах текущего и перспективного характера.

В первую очередь надо обеспечить устойчивость земледелия и значительно поднять его продуктивность. В каждой республике, в каждой области есть свои особенности, и их следует учитывать в работе. Наукой и практикой доказано, что для получения высоких урожаев необходимо переходить на зональные системы земледелия. Они разработаны практически повсеместно, но внедряются медленно, рекомендации ученых и специалистов по этому вопросу во многих местах годами лежат на полках, а земледелие ведется по старинке. Следует ускорить внедрение научно обоснованных систем земледелия. А это значит — в ближайшие год-два завершить освоение севооборотов, перейти на такую структуру посевов, которая обеспечивает наибольший выход продукции с гектара земли, широко внедрить индустриальные технологии возделывания культур и эффективные способы обработки почвы.

Эти меры в сочетании с мерами по мелиорации, масштабы которой будут и дальше всемерно расширяться, могут обеспечить получение высоких, устойчивых урожаев зерна, кормовых и других культур.

Сельское хозяйство должно идти в ногу с научно-техническим прогрессом. Большего колхозы и совхозы ждут от научных учреждений. Но нужно подчеркнуть и другое. У нас есть немало ценных научно-технических разработок. Лучшими хозяйствами, передовиками производства накоплен хороший опыт. Однако внедряются они недостаточно, нередко лишь на отдельных сельскохозяйственных предприятиях. Надо смелее, активнее, масштабнее использовать все новое и передовое.

Необходимо решительно улучшить использование созданной на селе материально-технической базы. Нередко ссылаются на нехватку тракторов, комбайнов и других машин. Конечно, колхозам и совхозам дано еще не все, что нужно. Но и преуменьшать сделанного нельзя. После мартовского Пленума ЦК КПСС основные фонды в сельском хозяйстве выросли в 4 раза, энерговооруженность труда и поставки минеральных удобрений — более чем в 3, площади мелиорированных земель увеличились в 1,7 раза.

Недавно принято постановление ЦК КПСС и Совета Министров СССР, в котором намечена крупная программа дальнейшего оснащения колхозов и совхозов новой высокопроизводительной техникой.

Но уже и та материально-техническая база, которая имеется, дает возможность добиваться значительно лучших результатов в сельском хозяйстве, чем они есть. Однако эти возможности не всегда используются эффективно. Во многих колхозах и совхозах не решена задача обеспечения кадрами механизаторов. Часть техники, в том числе и дорогостоящих энергонасыщенных тракторов, обезличена. Медленно создается база ремонта и хранения техники, большое количество машин списывается преждевременно.

Надо, конечно, повышать качество сельскохозяйственных машин, но прежде всего — значительно лучше наладить их эксплуатацию. Принятые решения по вопросам развития базы хранения, ремонта и технического обслуживания выполняются пока неудовлетворительно. Это нужно исправить и причем безотлагательно.

Чтобы быстрее решать задачи эффективного использования земли, производственного потенциала на селе, необходимо в первоочередном порядке обеспечить колхозы и совхозы постоянными кадрами. Задача эта не из простых. Требуется значительно больше строить жилья, школ, профтехучилищ и других объектов культурно-бытового назначения. На эти цели выделены огромные капиталовложения, дано право подключать к строительству на селе мощности городских строительных организаций. Все дело — за инициативой местных органов, их умением организовать практическую работу. Многие обкомы партии активно взялись за решение этой задачи. Об этом говорилось и в выступлениях на совещании. Политбюро одобряет такой подход к этому важному делу.

Товарищ Ю. В. Андропов подчеркнул, что сейчас, когда на селе действуют агропромышленные объединения, на которые возложено решение хозяйственных вопросов, партийные комитеты должны значительно повысить уровень организаторской и политической работы в сельских трудовых коллективах. Как и во всем народном хозяйстве, здесь надо решительнее бороться за укрепление дисциплины. Нужно повышать у работников села чувство хозяйского отношения к земле. В этих целях следует сделать более действенным социалистическое соревнование, широко использовать проверенные практикой последних лет эффективные формы работы с людьми, организации производства и стимулирования труда, всемерно развивать и укреплять хозрасчет.

В современных условиях особое значение приобретает вопрос о работе с руководящими кадрами колхозов и совхозов. Сложные задачи, стоящие перед сельским хозяйством, растущее использование достижений науки и техники, переход на прогрессивные формы организации и оплаты труда предъявляют высокие и во многом новые требования к руководящим кадрам. Надо позаботиться о том, чтобы они постоянно расширяли свой кругозор и специальные знания. Следует тщательно и без промедления разобраться, насколько отвечает сегодняшним задачам существующая система подготовки и переподготовки кадров, и принять меры по ее совершенствованию.

Во многих областях допускается большая сменяемость кадров, что объясняется недостатками в их подборе и воспитании. Нередко кропотливая работа с кадрами, оказание им помощи и поддержки подменяются администрированием, что не помогает делу.

ЦК КПСС и правительство, как известно, приняли специальное постановление о повышении роли и ответственности руководящих кадров на селе. Его выполнение должно находиться под постоянным контролем. Работу с кадрами надо крепко держать в партийных руках.

В осуществлении задач, вытекающих из решений майского Пленума и Продовольственной программы, большая роль отводится новым органам управления — агропромышленным объединениям. Партийные комитеты должны позаботиться о том, чтобы новые органы на селе быстрее набрали силу. Очень важно помочь им с самого начала выбрать правильное направление своей деятельности, по-деловому взяться за решение основных вопросов развития сельского хозяйства и агропромышленного комплекса в целом.

Обеспечивая слаженность, координацию действий всех организаций, связанных с сельским хозяйством, объединения должны поддерживать и стимулировать полезные инициативы, предприимчивость колхозов и совхозов. Комиссии Президиума Совета Министров СССР по вопросам агропромышленного комплекса и Министерству сельского хозяйства следует организовать систематическую работу по изучению, обобщению и распространению опыта работы агропромышленных объединений.

Задачи, стоящие сейчас перед сельским хозяйством, предъявляют неизмеримо большие, чем прежде, требования к деятельности не только центральных органов, но и республиканских, краевых, областных партийных организаций, повышают их ответственность за реализацию Продовольственной программы. Это необходимо подчеркнуть еще и потому, что отдельные работники вместо того, чтобы активно действовать и своевременно решать возникающие проблемы, лучше использовать внутренние резервы и возможности, стремятся переложить многие заботы на плечи государства. Прежде всего это касается довольно больших запросов, поступающих с мест, на выделение зернофуража из государственных ресурсов. И в то же время во многих республиках, краях и областях по-настоящему не решаются вопросы увеличения производства грубых и сочных кормов. Об этом же говорят многочисленные просьбы о строительстве все новых и новых животноводческих комплексов в расчете на государственные корма.

Практически каждый год из государственных ресурсов приходится выделять в значительных количествах семена сельскохозяйственных культур. Это вообще недопустимое дело, поскольку сейчас повсеместно имеются возможности для организации их производства.

В ряде областей, краев и республик не используются в полной мере местные ресурсы для улучшения снабжения населения продовольствием. Речь идет, в частности, о возможностях личных подсобных хозяйств населения. Нельзя признать оправданным, когда многие семьи, проживающие на селе, вообще не имеют в личном пользовании никакого скота. Большим подспорьем в снабжении продовольствием трудовых коллективов могут и должны стать подсобные хозяйства промышленных предприятий. Но во многих местах этому важному делу не уделяется должного внимания.

Нынешний 1983 год является определяющим для всей пятилетки в целом. Главное, что надо сделать в этом году, — обеспечить получение запланированного урожая зерна, кормовых, технических и других сельскохозяйственных культур, закрепить положительные сдвиги, наметившиеся в животноводстве.

Политбюро с самого начала года всю работу в центре и на местах, связанную с обеспечением урожая, держит под постоянным контролем. Сейчас, когда фронт весенне-полевых работ охватывает все республики, самой важной практической задачей является высококачественное проведение агротехнических работ. Особую заботу следует проявить об эффективном использовании мелиорированных и прежде всего орошаемых земель, рациональном, экономном расходовании водных ресурсов с тем, чтобы обеспечить получение высокого урожая. Надо взять под контроль весь комплекс работ в орошаемом земледелии, оперативно принимать необходимые меры.

От имени Политбюро товарищ Ю. В. Андропов выразил уверенность, что министерствами и ведомствами, местными партийными и государственными органами будут сделаны соответствующие выводы и приняты необходимые меры по усилению организаторской и политической работы, успешному решению задач, стоящих перед сельским хозяйством.

В работе совещания приняли участие Генеральный секретарь ЦК КПСС Ю. В. Андропов, члены Политбюро ЦК КПСС Г. А. Алиев, М. С. Горбачев, В. В. Гришин, А. А. Громыко, Д. А. Кунаев, А. Я. Пельше, Г. В. Романов, Н. А. Тихонов, Д. Ф. Устинов, В. В. Щербицкий; кандидаты в члены Политбюро ЦК КПСС П. Н. Демичев, В. И. Долгих, В. В. Кузнецов, Б. Н. Пономарев, Ш. Р. Рашидов, М. С. Соломенцев, Э. А. Шеварднадзе; секретари ЦК КПСС М. В. Зимянин, И. В. Капитонов, К. В. Русаков, Н. И. Рыжков, а также заместители Председателя Совета Министров СССР, министры, ответственные работники аппарата ЦК КПСС, Совета Министров СССР, центральных министерств и ведомств.

НА ВАХТЕ ПЕРВОМАЯ



Что создает авторитет человеку? В первую очередь его профессиональное, рабочее мастерство. Мастером слывет в экспериментальном цехе завода «Таштекстильмаш» фрезеровщик Виктор Помогаев, неоднократный победитель соревнования на звание лучшего по профессии. В. Помогаев избран секретарем цеховой партийной организации.

Фото Л. ГУСЕИНОВА.

РАВНЕНИЕ НА БРИГАДИРА

Два знаменательных события произошли в жизни Маматхона Халмирзаева — водителя Наманганского автопредприятия № 6. Он стал кандидатом в члены КПСС и выполнил личную пятилетнюю программу.

Обгонять время Маматхону позволяют умелая организация труда, отличное знание техники. В числе первых на предприятии включился он и в социалистическое соревнование за экономию и бережливость. С начала нынешней пятилетки водитель сберег почти на полторы тысячи рублей запасных частей и резины. Его автомобиль прошел без капитального ремонта свыше 500 тысяч километров.

Ударно трудится не только сам Маматхон, но и возглавляемая им бригада. А ведь еще недавно этот коллектив был в числе отстающих. Равнение на бригадира заставило подтянуться многих водителей. Ежедневно перекрывают сменные задания по перевозке народнохозяйственных грузов Мухсин Муйдинов и Маматхон Базаров. Они первые помощники бригадира во всех добрых начинаниях, лучшие наставники молодых водителей. С начала нынешнего года бригада Маматхона Халмирзаева перевезла свыше 2,5 тысячи тонн грузов сверх задания.

Наманган.

КОММУНИСТЫ! БУДЬТЕ В АВАНГАРДЕ ВСЕНАРОДНОЙ БОРЬБЫ ЗА ВЫПОЛНЕНИЕ ИСТОРИЧЕСКИХ РЕШЕНИЙ XXVI СЪЕЗДА ПАРТИИ, МАЙСКОГО И НОЯБРЬСКОГО ПЛЕНУМОВ ЦК КПСС!

(Из Призывов ЦК КПСС к 1 Мая 1983 года).

К НАМЕЧЕННОМУ РУБЕЖУ

На три года опередила производственный график Екатерина Мильченко — работница объединения «Тарандубитель». Два года назад включилась она в соревнование под девизом «За пятилетку — десять годовых заданий» и уверенно идет к намеченному рубежу.

Екатерина Михайловна рационально использует рабочее время, дорожит каждой минутой. В этом ей помогают освоение скоростных приемов труда, отличное знание техники. Она сама устраняет многие неполадки станка, не дожидаясь прихода мастера.

Опыт работы Екатерины Мильченко получил широкое распространение на предприятии. Основы высокопроизводительного труда взяли на вооружение ее ученики О. Тургунова и О. Розикова, которые уже выполнили личные пятилетки. Значительно перекрывают производственное задание Д. Сайдблиева, Г. Биналиева, К. Нишанов и другие.

Советабад. (УзТАГ).

НАЧАЛО ШЕЛКОВОЙ НИТИ

Как всегда, первыми начали выкормку шелкопряда Н. Нормуратова из колхоза «Коммунизм» Гиждуванского района, Г. Наврузова из колхоза имени Ленина Шафирканского, О. Хамидова из колхоза «Москва» Пешкунского, З. Наврузова из колхоза имени Нариманова Ромитанского районов и многие другие последователи знатного земляка, лауреата Государственной премии СССР Хурмат Тешаевой. Эта мастерица разработала метод скоростных выкормок и неоднократно подтверждала, что только при быстром развитии гусениц повышаются урожаи коконов.

В прошлом году шелководы сдали государству 3.198 тонн коконов, что составляет 106 процентов к плану.

Для скоростной выкормки мало одного желания. Шелководы продуманно готовились к ней. Все звенья в достатке имеют площади для выкормки шелкопряда, подстилочную бумагу. В каждом помещении оборудованы этажерки, установлены печки.

Более 18 тысяч звеньевых, бригадиров, агрономов прошли переподготовку. Во всех звеньях в нынешнем году будут широко применяться препараты, стимулирующие рост и развитие гусениц.

Шелководы обязались вырастить 3.230 тонн коконов.

Ю. КУЗЬМИН,
Соб. корр. «Правды Востока».

ПРОБЛЕМЫ ЭКОНОМИКИ СОВРЕМЕННОГО МИРА

В Ташкенте 19 апреля открылось заседание международной проблемной комиссии «Исследование современного капитализма». Это восемнадцатое по счету заседание комиссии, созданной по программе многостороннего сотрудничества академий наук социалистических стран, ныне совмещено с научной сессией по теме «Структурные сдвиги в экономике капиталистических стран и структурная политика». Для участия в этом форуме в столицу Узбекистана, наряду с советскими учеными, прибыли видные исследователи-экономисты из Болгарии, Венгрии, Германской Демократической Республики, Польши, Чехословакии.

Заседание открыл вице-президент Академии наук Узбекской ССР академик АН республики Э. Ю. Юсупов.

На первом пленарном заседании с основным докладом «Марксистско - ленинская теория и проблемы современного капитализма», посвященном 165-летию со дня рождения и 100-летию со дня смерти основоположника научного коммунизма Карла Маркса, выступил заместитель директора Института мировой экономики и международных отношений Академии наук СССР доктор экономических наук И. Е. Гурьев.

В программу пленарного заседания включен вопрос об особенностях социально-экономического развития Советского Узбекистана, расцвет экономики и культуры которого является наглядным примером творческого воплощения в жизнь идей и гениальных предвидений Карла Маркса, торжества марксизма-ленинизма, последовательного осуществления ленинской национальной политики КПСС. (УзТАГ).

ПОСПЕВАТЬ ЗА ЖИЗНЬЮ

ПРОПАГАНДА ПЕРЕДОВОГО ОПЫТА НА СТРАНИЦАХ ГАЗЕТЫ «СОВЕТСКАЯ КАРАКАЛПАКИЯ»

РЯДОМ с уже привычными рубриками в газете появилась новая — «РАПО: в поисках решения проблем». На село пришла новая форма управления производством. Первый опыт — и первая публикация на страницах газеты. Через несколько номеров вновь статья о работе районного агропромышленного объединения. Много места отводит «Советская Каракалпакия» материалам на сельскохозяйственную тему.

В течение года «прошагала» по газетным страницам рубрика «За 60 центнеров с гектара». Под ней размещены небольшие зарисовки с фотографиями. В них сочетались удачные попытки приоткрыть секрет успеха с краткостью изложения. Вот зарисовка о Д. Аллаяязове, механизаторе совхоза имени Кирова Шуманайского района. Его звено собрало в прошлом сезоне по 65 центнеров хлопка с гектара. Здесь поднялась культура земледелия, что обеспечило успех.

В автономной республике сложилась хорошая практика проведения семинаров или совещаний-показов по конкретному опыту хозяйственной деятельности. Они проходят на базе колхозов, участков, совхозных отделений, с практическим показом новшеств, всего ценного, передового. Приурочиваются мероприятия к различным этапам сельскохозяйственных кампаний, словом, своевременны и полезны.

Газета избрала свою форму пропаганды передового опыта: живо рассказывать о конкретном опыте, не опускаясь до простого перечисления фамилий выступивших. Таковы отчеты с семинара хлопкоробов Турткульского района (их опыт одобрил обком партии), с семинара в колхозе «Кыркқызабад» Элликкалинского района и многие другие.

Бросается в глаза обилие больших, порой громоздких корреспонденций сотрудников редакции. Посвящаются они важным и актуальным темам, в большинстве своем несут полезный опыт. Но вот обратный пример. Почти шестьсот строк первой страницы отведено журналистскому материалу «Деловой ответ рисоводов». Совхоз имени XXII партсъезда Ленинабадского района, как явствует из текста, стремится за год произвести 25.300 тонн риса, или получить в среднем 55 центнеров с гектара, что на 10 центнеров больше запланированного.

Как же автор раскрывает опыт работы коллектива? Долгий «разбег» — о планах хозяйства, значении рисоводства, с цифрами, фамилиями, мимолетный разговор с директором совхоза, прочие необходимые, но явно затянутые атрибуты знакомства с объектом исследования — вывел наконец журналиста в бригаду заслуженного рисовода, к которому он и ехал. Еще тридцать строк набежало, пока корреспондент добрался до полевого стана. А тут никого. «Уже хотели миновать полевой стан, чтобы прямо проехать к рисоводам на поле, — делится невзгодами автор, — как из дверей помещения вышла женщина с бидоном в руке и направилась к очагу. Спросили, где найти бригадира. Она неопределенно махнула рукой и занялась своим делом».

Признаки пустословия проявлялись и далее. Вот бригадир рассказывает о том, как его коллектив намеревается получить в юбилейном году 70 центнеров зерна с гектара. Передать бы автору его рассказ, но нет, он перебрал биографию бригадира, зачем-то вложил в его уста памятку о его обязанностях вместо показа конкретного эпизода жизни.

В другом месте автор посетовал: «Наши рисоводы научились выращивать высокие урожаи, а вот с организацией уборочной у нас дела обстоят хуже. Из года в год, — продолжает он, — стараются широко использовать ипатовский метод организации уборочной, однако это не приносит желаемых результатов».

Казалось бы, подходящий случай выпал журналисту повести разговор о передовом опыте совхоза. Ведь здесь, как он пишет, «выдвинули на первый план качество подготовки уборочной техники к страде». Автор ограничился перечислением выросшего парка машин, одобрительно отозвался по этому поводу, назвал несколько фамилий механизаторов.

Не получилось в газете предметного разговора. Материал изобиловал ненужными подробностями и не раскрыл существа вопроса.

«По-прежнему живо, прямо-таки неистребимо стремление отдельных редакций «отметиться», «отстреляться» с помощью броских заголовков, рубрик, широковещательных «шапок». Не хватает подчас и заботы о глубине содержания публикаций, их доходчивости, точности, яркости форм подачи», — писала в передовой статье «Правда».

Эти недостатки в той или иной степени свойственны отдельным материалам и подборкам газеты «Советская Каракалпакия». Беда статей, корреспонденций, посвященных проблемам полеводства, — многословие, стремление непременно рассказать обо всем, перегрузка ненужными деталями вместо конкретного, углубленного анализа.

А как раскрывает газета передовой опыт в важнейшей отрасли сельскохозяйственного производства — животноводстве?

В Каракалпакии нет районированных пород крупного рогатого скота молочного направления. Не было и племенных хозяйств, которые занимались бы их разведением. Совхоз «Нукус» несколько лет назад завез телок черно-пестрой литовской породы на ферму и начал приучать их к новым условиям. Сейчас каждая корова в среднем за год дает 3.700 и более килограммов молока.

Газета подробно и убедительно рассказала о ценном для автономной республики опыте. Здешняя ферма стала лабораторией качественного улучшения племенного стада. Что же лежало в основе этой работы, каковы особенности по уходу за молодняком, приемы кормления, содержания? На эти вопросы детально ответил специалист животноводческой отрасли У. Калимбетов в статье, опубликованной под рубрикой «Животноводство — ударный фронт».

Животноводство в Каракалпакии вступило в новую стадию своего развития — переходит на промышленные методы производства. В молочном скотоводстве ведется селекция по пригодности коров к машинному доению, улучшению других признаков. И опыт таких хозяйств, как «Нукус», где немало полезных наблюдений, заслуживал широкого распространения. Газета внесла свой вклад в это дело. Некоторое время спустя Каракалпакский обком партии одобрил мероприятия по дальнейшему увеличению производства животноводства в хозяйствах Нукусского района.

В плане пропаганды передового опыта все под той же рубрикой представляет интерес и статья ученого Ш. Камалова, в которой рассматривается практика развития мясного скотоводства. Автор критически оценил опыт, привел факты, предложил пути устранения негативных явлений.

Автономная республика располагает большим пастбищным фондом. Вместе с площадью сеяных трав это девять десятых всех сельхозугодий. Наиболее перспективные пастбища — Кызылкумы. Здесь можно содержать до полутора миллионов овец — солидный резерв для развития отгонного животноводства.

Газета не может пройти мимо такой перспективы и публикует статью, в которой осмысливается с позиций сегодняшнего и завтрашнего дня накопленный опыт по обводнению этих земель. Встал вопрос: что выгоднее — обводнять их непосредственно из скважин и колодцев или водоводами из резервуаров?

Газета убеждает, что обслуживать многочисленные скважины и колодцы становится все труднее. Есть другой путь: пробурить в одном месте группу скважин, строить резервуар-водосборник, и от него тянуть водовод. Автор статьи вместе с газетой обсуждает наболевший вопрос, исходит из имеющегося опыта, предлагает его шире использовать.

В условиях Каракалпакии стоит проблема создания культурных огороженных пастбищ, и правильная организация обводнения — не последний вопрос. Газета правильно поступила, привлекая к пропаганде накопленного опыта специалистов, руководителей, организаций. Тем более это важно в свете задач, поставленных IX пленумом ЦК КП Узбекистана.

Под основной рубрикой — «Животноводство — ударный фронт» — часто появляется другая — «От 100 коров — 100 телят», возникшая как долговременная задача после VI пленума обкома партии, который призвал к более интенсивному развитию животноводства в автономной республике.

Газета проявляет настойчивость, ведя эту тему. Но зачастую опускается до простого информирования. Редко публикует материалы о неудовлетворительной работе. А критиковать есть за что. Яловость коров в общественном стаде автономной республики, как явствует из беседы с начальником главного управления ветеринарии Минсельхоза Узбекской ССР, опубликованной в газете, в три раза выше, чем в среднем по Узбекистану, и составляет тридцать семь процентов.

...Завтра читатель получит очередной номер своей газеты. Он вправе рассчитывать на полезный, откровенный диалог с газетной строкой. Она несет не просто информацию, а прежде всего силой примера убеждает в необходимости повторения передового опыта.

М. САДВАКАСОВ.

МЕЖДУНАРОДНАЯ ИНФОРМАЦИЯ

Сирия: «НА НАШЕЙ СТОРОНЕ СИЛЫ МИРА И СВОБОДЫ»

ДАМАСК, 19 апреля. (ТАСС). За годы независимости сирийский народ достиг значительных успехов в строительстве независимого государства. Построены сотни промышленных предприятий и сельскохозяйственных объектов, клубов и школ. Создана надежная материальная база противодействия израильскому агрессору, заявил на состоявшемся здесь митинге, посвященном национальному празднику Сирийской Арабской Республики — 37-й годовщине эвакуации иностранных войск, заместитель генерального секретаря регионального руководства партии арабского социалистического возрождения (ПАСВ) М. Машарика.

На международной арене, продолжал он, Сирия борется за освобождение оккупированных Израилем арабских земель и противостоит происками американского империализма и сионистского руководства Тель-Авива. На нашей стороне силы мира и свободы, прежде всего страны социалистического содружества во главе с дружественным Советским Союзом.

М. Машарика подчеркнул неизменность позиции Сирии по палестинскому вопросу. Мы, заявил он, отвергаем все капитулянтские планы и будем оказывать поддержку борьбе арабского палестинского народа под руководством его единственного законного представителя — Организации Освобождения Палестины за осуществление законных национальных прав палестинцев.

Зимбабве: Годовщина независимости

ХАРАРЕ, 18 апреля. (ТАСС). Народ Зимбабве готов и впредь вести активную борьбу против империализма, всех форм расизма и неоколониализма, заявил здесь на торжествах по случаю третьей годовщины независимости Зимбабве президент республики К. Банана.

В области внешней политики, сказал он, зимбабвийское правительство руководствуется принципами неприсоединения и невмешательства в дела других государств, выступает за мирное решение всех международных конфликтов и вместе со всеми развивающимися странами добивается установления нового, справедливого экономического порядка в мире.

Касаясь внутриполитического курса, выступивший на торжествах премьер-министр Р. Мугабе подтвердил приверженность правительства построению в стране основ социалистического общества, укреплению государственного и кооперативного секторов экономики. Зимбабвийцы, подчеркнул он, отвергают капитализм как систему, несовместимую с подлинной демократией, реальным обеспечением равенства граждан, их политических и экономических прав.

Р. Мугабе осудил развязанную Западом пропагандистскую кампанию против Зимбабве.

ТРУДОВАЯ ИТАЛИЯ ЧТИТ ПАМЯТЬ В. И. ЛЕНИНА

КАПРИ, 18 апреля. (Корр. ТАСС). Здесь состоялась торжественная церемония возложения венков к памятнику В. И. Ленину. Она была приурочена к 113-й годовщине со дня рождения великого пролетарского вождя.

Трудовая Италия свято чтит память В. И. Ленина. Из поколения в поколение среди рыбаков, крестьян и ремесленников Капри передаются рассказы о его приездах на остров к А. М. Горькому, встречах и беседах с простыми тружениками. В 1970 году в ознаменование столетия со дня рождения В. И. Ленина на Капри был установлен памятник основателю первого в мире социалистического государства. Его автор — всемирно известный скульптор, лауреат Международной Ленинской премии «За укрепление мира между народами» Дж. Манцу.

Стало уже хорошей традицией, что ежегодно в эти апрельские дни на Капри приезжают представители широкой демократической общественности Италии, чтобы отдать дань уважения великому мыслителю нашей эпохи.

Состоявшаяся церемония — одно из многочисленных мероприятий, проходящих сейчас во многих уголках Италии в связи со 113-й годовщиной со дня рождения В. И. Ленина.

Мы воздвигли монумент великому Ленину, заявил мэр Капри Саверио Валенте, в знак признания его заслуг, с тем, чтобы увековечить его пребывание на земле Капри. Жители острова с глубоким уважением относятся к В. И. Ленину, питают искренние чувства к СССР и советскому народу.

В церемонии приняли участие представители широкой итальянской общественности, местных властей Капри, делегация работников советских учреждений в Италии.

В. СОЛОМИН.

Ливан: Взрыв в посольстве США

БЕЙРУТ, 18 апреля. (ТАСС). Как сообщило бейрутское радио, сильный взрыв произошел в здании американского посольства в центре ливанской столицы.

ВАШИНГТОН, 19 апреля. (ТАСС). По уточненным данным, ответственность за взрыв в американском посольстве в Бейруте, при котором погибло около 40 человек и свыше 100 получили ранения, взяла на себя мусульманская организация «Аль-Джихад Аль-Ислами» — «Священная исламская война», сообщает телекомпания Эй-Би-Си.

Никарагуа: УСПЕХИ САНДИНИСТСКОЙ АРМИИ

МАНАГУА, 18 ноября. Корр. ТАСС С. Горбунов передает: в северных районах Никарагуа продолжаются бои по ликвидации контрреволюционных группировок сомосовцев, которые при поддержке Вашингтона совершили вооруженную итервенцию в Никарагуа.

По поступившим сюда сообщениям, только в последние дни в департаменте Нуэва-Сеговия бойцы сандинистской армии уничтожили более 40 и взяли в плен около 30 наемников, захватив также большое количество принадлежавшего им оружия, боеприпасов и другого снаряжения американского производства.

Одно из формирований наемной армии контрреволюционеров окружено никарагуанскими войсками на территории между городом Халапа и гондурасской границей. Как сообщил журналистам командующий первой военной зоной в департаменте Нуэва-Сеговия Мануэль Сальватьерра, перед этой крупной группировкой стояла задача захватить часть никарагуанской территории, закрепиться на ней и объявить о создании там «временного правительства», которое бы затем обратилось за военной помощью к США и Гондурасу. Однако этим замыслам не суждено было осуществиться. Под ударами частей СНА группировка рассеялась, и в настоящее время идут операции по ее окончательной ликвидации. Другие отдельные формирования сомосовцев, вторгшиеся в департамент Нуэва-Сеговия из Гондураса, также вынуждены спасаться бегством, отступая к границе.

Контрреволюционерам не удалось выполнить ни одного из заданий, поставленных перед ними ЦРУ, подчеркнул М. Сальватьерра. Сомосовцы не смогли закрепиться в Никарагуа. Регулярные армейские части и отряды «милисианос» сорвали все попытки сомосовцев захватить хотя бы один населенный пункт.

Как сообщило министерство национальной обороны, два боевых корабля гондурасских ВМС вторглись в территориальные воды республики и открыли огонь по никарагуанскому судну, находившемуся в двух милях от берега. В результате обстрела четыре бойца СНА получили ранения. Официальные представители министерства расценили этот инцидент как новую грубую провокацию реакционного режима Гондураса, который в соответствии с инструкциями Вашингтона пытается сорвать усилия Никарагуа и других латиноамериканских стран по урегулированию обстановки в Центральной Америке и предотвращению вооруженного конфликта в регионе.

Индия: Задачи кооперативного движения

ДЕЛИ, 19 апреля. (Корр. ТАСС). В индийской столице открылся семинар, посвященный обсуждению целей и задач, стоящих перед кооперативным движением страны. Выступая на его открытии, министр промышленности стали и шахт Индии Н. Д. Тиварн отметил большое значение, которое играют кооперативные общества в экономической жизни Индии. Министр подчеркнул, что правительство Индии будет и впредь уделять большое внимание и оказывать всевозможную помощь кооперативам, которые Дж. Неру — первый премьер-министр страны — назвал ростками новой, независимой Индии.

Кооперативное движение в Индии превратилось за годы независимости в мощный фактор экономического прогресса страны. Сейчас в республике насчитывается 350 тыс. кооперативных обществ, объединяющих в своих рядах 120 млн. человек. Их услугами пользуются более половины 680-миллионного населения Индии. Особенно успешно они действуют в сельской местности. Миллионы крестьян получают по линии кооперативных обществ кредиты, промышленные товары, удобрения, семена, сельскохозяйственный инвентарь. На долю кооперативов приходится 55 проц. собранного в стране сахарного тростника, 28 проц. пшеницы, 22 проц. риса. Добровольные общества крестьян и сельскохозяйственных рабочих обеспечили также производство и сбыт в Индии более 30 проц. хлопка и 40 проц. джута. В 1982/83 финансовом году кооперативы поставили на внутренний рынок сельскохозяйственной продукции на общую сумму 21 млрд. рупий — на три миллиарда рупий больше, чем в предыдущем финансовом году.

А. БОХОНЬКО.

Вьетнам: Инциденты на границе

ХАНОЙ, 18 апреля. (ТАСС). Как сообщило вьетнамское информационное агентство ВИА, на китайско-вьетнамской границе 16 апреля произошел серьезный инцидент.

В опубликованном здесь заявлении представитель МИД СРВ отметил, что китайская артиллерия подвергла усиленному обстрелу ряд пограничных районов провинций Каобанг, Лангшон и Хатуен.

Представитель отверг утверждения Китая, будто китайские власти приняли «ответные меры» против вьетнамских «провокаций» на границе.

17 апреля китайские войска совершили ряд новых вооруженных провокаций на границе с СРВ, сообщило агентство ВИА. Китайская артиллерия обстреляла пограничные районы провинций Хатуен, Лайтяу, Хаонгльеншон.

В уезде Мыонгхыонг провинции Хаонгльеншон с китайской стороны из пушек и минометов был обстрелян многолюдный рынок. Убито и ранено 16 человек, в основном женщины и дети.

ПЕКИН, 18 апреля. (ТАСС). Как сообщает агентство Синьхуа, китайские артиллерийские части, расположенные на границе в провинции Юньнань, открыли утром 16 апреля огонь по вьетнамским войскам.

Агентство мотивирует эти действия китайских частей в провинции Юньнань как «ответный огонь».

УЧЛИ, ДА НЕ ВСЁ...

ВОЗВРАЩАЯСЬ К НАПЕЧАТАННОМУ

Фергана издавна считалась краем шелка. В прошлом году, например, государству продано 5.353 тонны важного промышленного сырья. Урожайность коробки грены в среднем по области составила 63 килограмма коконов. В шелководстве это не ахти какой показатель. Но там, где работали с заглядом вперед, учитывая возможные капризы погоды, добились более высоких результатов. Взять, к примеру, шелководов Кировского района. В прошлом году они урожайность коробки грены довели до 75 килограммов. Первый секретарь райкома партии С. Марасулов по этому поводу сказал так:

— В последние годы у нас значительно улучшилось качество грены. Мы должны благодарить грензаводы Ферганы, Коканда. Выведены более продуктивные сорта шелковицы в Ферганском питомнике, специализированном совхозе «Гулистан» и на зональной селекционной станции. Успех решает и твердая трудовая дисциплина, соблюдение технологии и режима кормления гусениц, широкое социалистическое соревнование.

Третий раз подряд шелководы Кировского района получили переходящее Красное знамя ЦК КП Узбекистана, Совета Министров республики, Узсовпрофа и ЦК ЛКСМ Узбекистана.

А остальные шелководы области? В прошлом году в статье «Много — не всегда «хорошо», которая была опубликована 16 мая, говорилось, что в области мало уделяют внимания качеству коконов. Тогда руководители области заверили, что наладят производство. Однако задание по производству коконов не выполнили два района, двадцать колхозов и совхозов, более четырехсот шелководческих бригад. Государство недополучило 202 тонны коконов. Особенно отстает Ахунбабаевский район, он недодал 132 тонны сырья для промышленности.

В чем же причина? Многолетний опыт подсказывает: плохая подготовка к сезону. И дело не только в недостаточной обработке и подкормке шелковиц, но и в обеспечении червоводен углем, бумагой, термометрами. Вообще-то все это есть. Однако некоторые шелководы ждут, когда им все подадут на тарелочке. В прошлом году так произошло в бригаде М. Таджиалиева из колхоза имени XXII партсъезда Ташлакского района. Она взяла на выкормку почти 120 коробок грены, хотя ее возможности в два раза меньше, не соблюдала режимов температуры и влажности, теряла много тутового листа. В итоге план выполнен лишь на 79 процентов.

Для успешного проведения нынешней «шелковой страды» надо было учесть ошибки прошлого сезона. Однако факты свидетельствуют, что в ряде мест урок не пошел впрок. Известно, что кормовая база — основа шелководства. Если в целом по области дела идут нормально, то в Кувасае, Ахунбабаевском и Язъяванском районах не только не справились с планом посадок шелковицы, но и заложили плантации на бросовых землях и... забыли. Это привело к тому, что в ряде мест прижилось менее половины саженцев. Да и старые массивы не получают должного ухода, хотя известно, что чем больше в листьях накоплено воды и белковых веществ, тем быстрее будет развиваться шелкопряд, тем выше будет урожай коконов.

Поэтому нельзя терять ни дня — надо вести рыхление, подкормку, полив тутовников, как это делают прославленные шелководы республики О. Султанова из колхоза имени Карла Маркса Бувайдинского, Т. Худайназарова из колхоза имени Хамракула Турсункулова Ферганского, лауреат Государственной премии Ф. Кузыбаева из колхоза имени Энгельса Алтыарыкского районов. Их опыт комплектования бригад и звеньев, общая подготовка к страде — пример для каждого коллектива шелководов.

Страда приближается. Для ее успешного проведения необходимо завершить побелку и дезинфекцию червоводен, заготовить 490 тонн бумаги, 34 тысячи тонн угля, установить 190 тысяч печей. А пока в области не сделано и половины намеченного. Хозяйства не получили формалин, термометры, бумагу и некоторые другие материалы. Узгоскомсельхозтехнике, Узбекбрляшу и другим организациям, занимающимся снабжением шелководов, надо поторопиться.

Ш. ТУГУШЕВ.
Соб. корр. «Правды Востока».

г. Фергана.

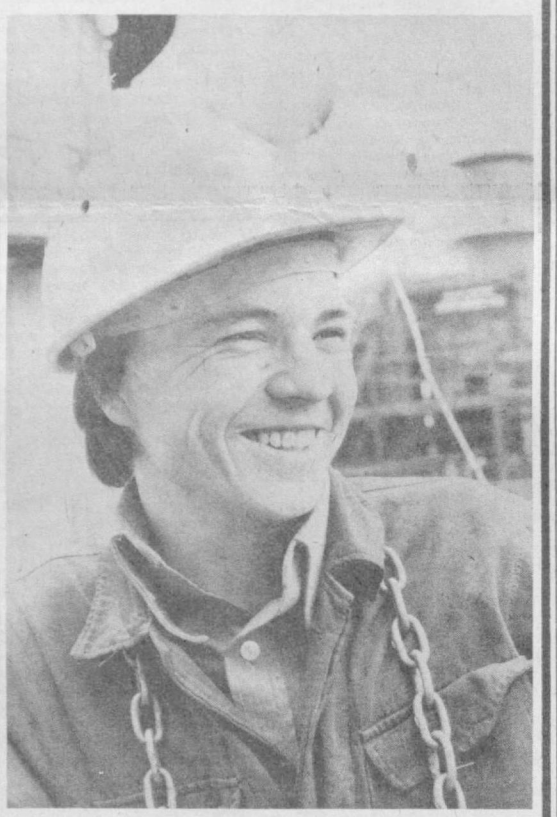

Завершается строительство цеха по производству серной кислоты на Новококандском химическом заводе. Опережать производственный график возведения комплекса во многом позволяет эффективное применение бригадного подряда. На прогрессивную форму работы перешло более половины бригад, что вызвало повышение производительности труда, улучшение качества строительства. Коллектив строителей и монтажников борется за досрочный ввод в эксплуатацию пускового комплекса по производству серной кислоты в III квартале, как это и предусмотрено социалистическими обязательствами, взятыми в сердцевинном году одиннадцатой пятилетки. На снимке: передовой монтажник коммунист Шамиль Абсатаров.

Ш. АЛИМОВ, Т. МАХКАМОВ (УзТАГ).

КРЕПНЕТ СОДРУЖЕСТВО

19 апреля в Ташкенте началось совещание заместителей министров высшего и среднего специального образования стран — членов СЭВ. Его открыла заместитель Председателя Совета Министров Узбекской ССР Р. Х. Абдуллаева.

Участники совещания обсуждают вопросы организации высшего и среднего специального образования. Они побывают в вузах и техникумах, встретятся с профессорско - преподавательским составом, студентами.

(УзТАГ).

КУРС — ЭФФЕКТИВНОСТЬ И КАЧЕСТВО

Вопросы совершенствования планирования научно-технических разработок институтов Академии наук Узбекской ССР и внедрения их в производство в свете решений XXVI съезда КПСС и указаний VII пленума ЦК Компартии Узбекистана рассмотрены на заседании президиума республиканской комиссии по повышению эффективности и качества работы, состоявшемся 18 апреля в Ташкенте. Приняты рекомендации по повышению эффективности научных разработок и быстрейшему их внедрению в практику.

Заслушаны также отчеты Минлегпрома и Минместпрома республики о ходе выполнения в этих отраслях мероприятий по повышению качества выпускаемой продукции.

(УзТАГ).

ПО ЗАКОНАМ БРАТСТВА

РАСТЕТ СОВХОЗ «ТАШКЕНТСКИЙ»

Начали весеннюю подкормку озимой ржи минеральными удобрениями механизаторы строящегося близ Новгорода совхоза «Ташкентский».

Несколько лет назад здесь простирался заболоченный лес. Теперь раскинулись плодородные поля с ажурной сетью дождевальных установок «Днепр». Крупнейшее в Новгородской области хозяйство по производству молока и овощей, сдачу в эксплуатацию которого узбекские мелиораторы запланировали на конец одиннадцатой пятилетки, уже вносит свой вклад в реализацию Продовольственной программы.

Коллектив мелиораторов расширяет угодья хозяйства. Если за последние шесть лет он сдал совхозу восемьсот гектаров возрожденной земли, то нынче предстоит осушить тысячу гектаров и четыреста гектаров оросить.

В. ЧЕРНЯЕВ.
Корр. ТАСС — УзТАГ.

Новгород.

«Правде Востока» отвечают

«ПОТОМУ ЧТО СТЫДНО»

Статья под таким заголовком была опубликована 4 января. В ней рассказывалось о некоторых нарушениях трудовой дисциплины, допущенных рядом работников прядильно-ткацкой фабрики № 2 Ташкентского текстильного комбината, и потерях, причиненных производству от этих нарушений.

Секретарь парткома прядильно-ткацкой фабрики № 2 В. Ш. Яминова сообщила редакции, что факты, изложенные в статье, имели место. Парткомом фабрики совместно с администрацией составлены конкретные мероприятия по укреплению трудовой и производственной дисциплины, а также по снижению текучести кадров.

Эти мероприятия обсуждены и утверждены на открытом партийном собрании 20 января 1983 года.

«БЫЛ ЗАЛ, СТАЛ СКЛАД»

В этой заметке 19 марта говорилось о том, что единственный в городе Самарканде выставочный зал закрыт, помещение его используется под склад.

Как сообщил редакции председатель Самаркандского горисполкома А. Худайкулов, выступление газеты было обсуждено на активе Центрального парка культуры и отдыха имени М. Горького. Содержание заметки соответствует действительности. Сейчас выставочный зал полностью отремонтирован и реконструирован. Заключен договор с Худфондом о его оформлении.

С 22 апреля зал вновь начнет свою работу. Здесь будет экспонироваться «Весенняя выставка произведений самаркандских художников».

КРАТКИЕ СООБЩЕНИЯ

▲ В Лейпциге, Галле и Карл-Маркс-штадте состоялись юбилейные конференции Общества германо-советской дружбы ГДР, которые прошли под лозунгом «Соратники — союзники — друзья». Они были посвящены подведению итогов деятельности общества в этих крупнейших промышленных районах республики, а также подготовке к XII конгрессу Общества германо-советской дружбы и неделе дружбы, которые состоятся в мае.

Участники конференций в своих выступлениях отмечали, что братский союз ГДР с СССР является прочным фундаментом обеспечения мира и дальнейшего строительства социализма в ГДР.

▲ «Интересы ФРГ не позволяют нам следовать за каждым авантюристическим поворотом в военной стратегии США», — подчеркивает на страницах журнала «Шпигель» известный политический деятель ФРГ, член президиума правления СДПГ Оскар Лафонтен.

В результате планируемого размещения в ФРГ американских «Першингов» и крылатых ракет, указывает автор, мы окажемся втянутыми в осуществление американских концепций «ограниченной ядерной войны» в Европе, которую якобы можно выиграть. «Европейцы, — отмечает он, — должны сделать из этого соответствующие выводы».

▲ В Кабуле состоялась конференция руководителей вооруженных отрядов племен приграничных районов Афганистана. В работе конференции приняли участие свыше двухсот представителей из провинций Кандагар, Нангархар, Герат, Пактия, Нимруз. Они обсудили стоящие перед этими отрядами задачи по защите государственных границ от посягательств контрреволюционных элементов. Выступивший на конференции кандидат в члены политбюро ЦК НДПА, министр национальной обороны ДРА Абдул Кадыр отметил важную роль вооруженных отрядов приграничных племен в деле защиты государственной границы демократического Афганистана.

Представители племен заверили руководство республики в том, что возглавляемые ими отряды дадут отпор проискам врагов Апрельской революции.

(По материалам ТАСС).

ОФИЦИАЛЬНЫЙ ОТДЕЛ

К ПИСЬМАМ ТРУДЯЩИХСЯ — НЕОСЛАБНОЕ ВНИМАНИЕ

Президиум Совета Министров СССР на очередном заседании заслушал и обсудил доклады Председателя Совета Министров Узбекской ССР Н. Д. Худайбердыева, министра легкой промышленности СССР Н. Н. Тарасова и министра пищевой промышленности СССР В. П. Леина о положении дел с рассмотрением писем трудящихся.

В принятом решении Президиум Совета Министров СССР отметил, что Совет Министров Узбекской ССР, местные советские и хозяйственные органы республики, а также Минлегпром СССР и Минпищепром СССР, выполняя решения XXVI съезда КПСС, постановления ЦК КПСС и решения Совета Министров СССР о работе с письмами и организации приема граждан, принимают меры к улучшению постановки дела на этом важном участке. Эти вопросы систематически обсуждаются на заседаниях коллегий указанных министерств СССР и Президиума Совета Министров Узбекской ССР, на сессиях местных Советов народных депутатов и на заседаниях их исполкомов; осуществляется контроль за состоянием этой работы на подведомственных предприятиях, в организациях и учреждениях. Постоянное внимание уделяется анализу и обобщению писем, выводы из них используются в практической работе.

В Совете Министров и местных советских органах Узбекской ССР большинство писем рассматривается их руководителями, причем многие из них — с выездом на места. Для улучшения работы с письмами и предложениями трудящихся активно используются такие формы ее, как проведение дней открытого письма, сельских сходов, широкое привлечение к этой работе депутатов и общественности.

Вместе с тем, как показала проверка, проведенная Комитетом народного контроля СССР в Минлегпроме СССР и Минпищепроме СССР, а также ознакомление работников управления делами Совета Министров СССР с положением дел в Узбекской ССР, в работе с письмами трудящихся имеются недостатки и упущения.

Минлегпром СССР и Минпищепром СССР еще не проявляют должной настойчивости в реализации предложений и пожеланий трудящихся о повышении качества и улучшении ассортимента изготовляемой продукции, об обеспечении более рационального использования материальных, трудовых и финансовых ресурсов, усилении охраны социалистической собственности, улучшении жилищно-бытовых условий работников, осуществлении мер по устранению причин, порождающих письма и жалобы. Поступающие сигналы недостаточно используются для улучшения руководства объединениями и предприятиями. Со стороны министерств не проявляется необходимой требовательности к лицам, допускающим бесхозяйственность, нарушающим государственную дисциплину, совершающим злоупотребления.

В Узбекской ССР большое количество писем об улучшении жилищных условий, о неудовлетворительной работе предприятий службы быта в значительной мере объясняется тем, что планы ввода в эксплуатацию жилой площади и планы по многим видам бытовых услуг не выполняются.

Как в указанных министерствах СССР, так и в Узбекской ССР еще допускаются случаи невнимательного, формального отношения к письмам граждан, нарушаются сроки рассмотрения писем, недостаточно проводится контроль за выполнением решений, принятых по письмам трудящихся.

Президиум Совета Министров СССР обязал Минлегпром СССР, Минпищепром СССР и Совет Министров Узбекской ССР принять необходимые меры к улучшению работы по рассмотрению писем и организации приема граждан и к устранению выявленных недостатков.

Министерствам, ведомствам СССР и Советам Министров союзных республик предложено:

— обеспечить разработку и осуществление мероприятий по дальнейшему совершенствованию работы по рассмотрению предложений, заявлений и жалоб и по организации приема граждан в свете требований, вытекающих из решений ноябрьского (1982 г.) Пленума ЦК партии и постановления Политбюро ЦК КПСС от 9 декабря 1982 г.;

— полнее использовать предложения трудящихся при подготовке решений по вопросам экономического и социального развития, обеспечить должное реагирование на допускаемые факты бесхозяйственности и злоупотреблений, другие недостатки в работе предприятий, организаций и учреждений;

— повысить требовательность к работникам всех звеньев управления за своевременное и правильное решение вопросов, которые ставятся в письмах и устных обращениях трудящихся, привлекать к ответственности лиц, допускающих волокиту и бездушное отношение к нуждам и запросам трудящихся при рассмотрении их предложений, заявлений и жалоб.

ОБ УЛУЧШЕНИИ ОБЕСПЕЧЕНИЯ ТРУДЯЩИХСЯ СПЕЦОДЕЖДОЙ

Совет Министров СССР и ВЦСПС приняли постановление «О мерах по дальнейшему улучшению обеспечения трудящихся специальной одеждой, специальной обувью и другими средствами индивидуальной защиты».

Указанным постановлением предусмотрены задания по выпуску тканей и материалов для пошива спецодежды, а также по производству специальной обуви и других средств индивидуальной защиты.

Министерству легкой промышленности СССР, Министерству внутренних дел СССР, Министерству химической промышленности, Министерству нефтеперерабатывающей и нефтехимической промышленности СССР, Министерству промышленности строительных материалов СССР и Министерству медицинской промышленности предложено разработать и осуществить в 1983—1985 годах мероприятия по повышению качества и расширению ассортимента специальной одежды, специальной обуви и других средств индивидуальной защиты и материалов для их производства, обратив особое внимание на изготовление специальной одежды и специальной обуви для работников угольной, нефтяной и газовой промышленности, а также для женщин с учетом эстетических и санитарно-гигиенических требований.

Министерство легкой промышленности СССР обязано осуществить в 1984—1985 годах подготовительные работы для строительства в двенадцатой пятилетке двух комбинатов по выпуску тканей одежной группы для пошива специальной и рабочей одежды мощностью 100 миллионов квадратных метров в год каждый.

Установлены также задания по разработке и освоению производства технологического оборудования для изготовления тканей, специальной одежды и специальной обуви.

Советы Министров союзных республик обязаны:

— осуществить мероприятия по открытию в областных центрах и крупных промышленных городах магазинов по продаже населению рабочей одежды и обуви;

принять меры к организации на предприятиях по химической чистке и стирке белья отдельных участков (потоков) по химической чистке и стирке специальной одежды для небольших промышленных предприятий, строительных организаций, совхозов и колхозов.

Разрешено долевое участие министерств и ведомств в строительстве предприятий по химической чистке и стирке белья, на которых будет производиться химическая чистка и стирка специальной одежды.

Министерства и ведомства совместно с соответствующими центральными комитетами и советами профсоюзов должны разработать и осуществить мероприятия по улучшению работы, связанной с обеспечением рабочих, служащих и колхозников специальной одеждой, специальной обувью и другими средствами индивидуальной защиты, а также усилению контроля за соблюдением установленных сроков их носки и экономным использованием, повысить ответственность хозяйственных руководителей и профсоюзных органов в этом деле.

* * *

Кроме того, Совет Министров СССР принял постановления по ряду других вопросов, в частности:

— о мерах по развитию трубопроводного гидротранспорта для угля;

— о мерах по ускорению строительства оросительных систем в Алтайском крае для увеличения производства кормов;

— о нормах накладных расходов и плановых накоплений в строительстве;

— о дополнительных мерах по обеспечению проведения VIII летней Спартакиады народов СССР 1983 года и подготовке советских спортсменов к Олимпийским играм 1984 года.

(ТАСС).

ДИСЦИПЛИНА И ОТВЕТСТВЕННОСТЬ



На вопросы анкеты «Правды Востока» отвечает кавалер ордена «Знак Почета», руководитель картофелеводческой бригады совхоза «Иваново» Хавастского района Сырдарьинской области Абдусамат БОШОДЫЕВ.

1. «Честь и слава — по труду». В этом девизе сердцевинного года пятилетки заложен глубокий экономический, социальный, нравственный смысл. Расскажите на примере вашего коллектива, как выполняется он на практике. Каковы конкретные шаги в этом направлении партийной и профсоюзной организаций вашего коллектива?

— Лично мне труд познать пришлось рано. В первый год Великой Отечественной семья осталась без отца. А было нас пятеро. На правах старшего, хотя и было мне всего тринадцать лет, пошел работать в колхоз. Поручали самое легкое: сторожил ячменные поля, развозил воду... Позже, когда стал совершеннолетним, направили учиться на механизатора. С тех пор и не расстаюсь со своей профессией.

Честь и слава — по труду! Только так оцениваются заслуги человека в нашем обществе. Орден Ленина у бригадира картофелеводов Рузикула Мавлянова. Орден Трудового Красного Знамени у кукурузовода Худайкула Аликулова. И получили они их за хороший труд. В этом заложен не только нравственный смысл — поощрять человека за его конкретные дела, но и глубокий экономический, социальный смысл. Потому что своей ударной работой они умножают богатства нашей Родины, приближают коммунистическое завтра.

На этом главном направлении сосредоточена и работа партийной, профсоюзной организаций. Каждое мероприятие, каждый конкретный шаг делается для того, чтобы пробудить активность людей, мобилизовать их на выполнение социалистических обязательств.

Приведу такой пример. В прошлом году у меня соседом по полю был бригадир Д. Каримов. Мы собрали с гектара 105 центнеров картофеля, а сосед — 54. Почему? Ответ один: трудился спустя рукава. С начала сезона предупреждали его не раз, беседовали. Позже пришлось строго наказать недисциплинированного коммуниста, снять с занимаемой должности. Не место красит человека, а человек — место.

2. Социалистическое соревнование, переход на бригадную форму организации и стимулирования труда — важные факторы дальнейшего укрепления дисциплины и повышения ответственности. Как используются они в повседневных делах коллектива?

— Социалистическое соревнование и бригадный подряд в наше время — это понятия, которые не могут существовать раздельно. Хозрасчет значительно усиливает трудовое соперничество, повышает его эффективность. В прошлом году в нашем хозяйстве впервые был внедрен семейный подряд. И что же? Если раньше постоянно был перерасход фонда заработной платы, то в минувшем году сэкономили 110 тысяч рублей. На 500 тонн больше плана сдано государству картофеля.

Одно из программных требований партии — экономика должна быть экономной. Люди не только учатся экономно расходовать материальные ресурсы, но и стараются качественнее и производительнее работать, проявляют инициативу и предприимчивость. К этому побуждают их условия — и экономические, и организационные. Сколько средств впустую тратилось у нас раньше на прополку картофеля, других культур! Теперь новый метод работы поставил на этом пути надежный заслон. Поднялось качество каждого цикла, люди нацелены на конечный результат.

Внедрение бригадного подряда, его эффективность зависят от кропотливой организаторской работы. В минувшем году не все у нас получилось так, как нужно. Об этом подробно и заинтересованно говорили мы на открытом партийном, профсоюзном собраниях. Думаю, что в нынешнем году добьемся более весомых результатов. Мы наметили произвести в сердцевинном году пятилетки 10.000 тонн картофеля. Таково наше социалистическое обязательство.

3. Что, на ваш взгляд, следует предпринять для дальнейшего укрепления трудовой и производственной дисциплины? Насколько эффективно используются имеющиеся формы борьбы с нарушителями порядка, какие дополнительные меры могли бы вы предложить для улучшения этой работы?

— Прежде всего скажу, когда высок спрос, тогда на должном уровне находится и дисциплина. Конечно, при этом должны быть умело подобраны кадры, каждый должен соответствовать своему месту. Поле каждый день устраивает серьезную проверку. Не отшутишься красивой фразой, когда весь ты как на ладони на виду. Раньше мне, бригадиру, приходилось следить за каждым. Теперь с внедрением семейного, бригадного подряда дело обстоит иначе, проще стало бороться с нарушителями. Ведь своей нерадивой работой они прежде всего наказывают сами себя.

Но с внедрением подряда надо очень требовательно подходить к подбору кадров среднего звена. Взять того же Д. Каримова, который работал по соседству. По всему чувствовалось, что приехал он к нам только на заработки, на короткий срок. Но тем не менее доверили ему руководство бригадой. А это была ошибка.

Думаю, что в нашем арсенале достаточно эффективных средств борьбы с нарушителями. Нужно только эти средства вовремя, умело использовать.

4. Удовлетворены ли вы состоянием воспитательной работы в коллективе? Предложите пути ее совершенствования, усиления влияния на укрепление дисциплины и порядка на производстве.

— Воспитательная работа в нашем коллективе, на мой взгляд, поставлена неплохо. Примечательно, что в этом важном деле активное участие принимают наши ветераны. Взять, к примеру, членов партии с 1927 года Мустафакула-бобо Шаматова, Мансура-бобо Гафурова или коммуниста с 1931 года Мираима-бобо Салиева. Все они прошли интересный жизненный путь, есть им чем поделиться с молодежью. И хотя за их плечами солидный возраст, не сидят ветераны дома. Партийная организация с гордостью их называет лучшими агитаторами. В горячие дни они первыми поднимают людей, идут в поле. Не случайно в поселке называют их и лучшими народными контролерами.

Что касается путей совершенствования воспитательной работы, усиления ее влияния на укрепление дисциплины и порядка на производстве, то их, думается, у нас немало. Например, нередко еще попадает новичок в бригаду, где воспитательная работа не на высоте. Думается, что к каждому человеку нужно подходить более внимательно и осторожно, направлять только в те бригады, где за короткий срок могут научить трудолюбию и дисциплинированности, организованности и коллективизму, где на деле могут передать богатый опыт.

Конечно, готовых рецептов быть не может в этом деле, но поиск вести нужно. Только тогда можно победить инертность, застой, недисциплинированность.

В КОМИТЕТЕ ПО ЛЕНИНСКИМ И ГОСУДАРСТВЕННЫМ ПРЕМИЯМ СССР В ОБЛАСТИ НАУКИ И ТЕХНИКИ ПРИ СОВЕТЕ МИНИСТРОВ СССР

18 апреля под председательством академика А. П. Александрова состоялся пленум Комитета по Ленинским и Государственным премиям СССР в области науки и техники при Совете Министров СССР.

Пленум рассмотрел работы, представленные на соискание Государственных премий СССР 1983 года, и отобрал из них наиболее достойные для участия в конкурсе.

Список этих работ будет опубликован в газете «Известия».

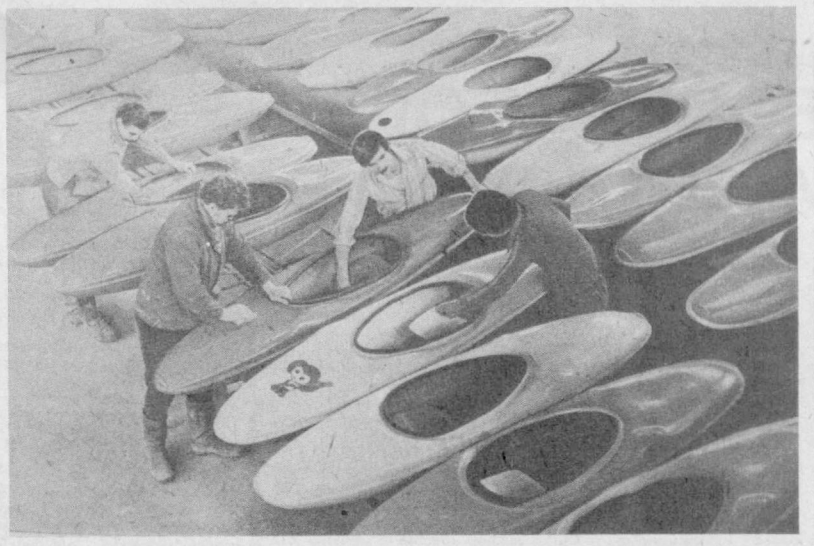

Производство детских лодок начато в Самарканде на заводе по выпуску гребных судов. Они весят всего пять килограммов, устойчивы на воде, непотопляемы, а потому очень удобны для детворы. Новую продукцию разработали специалисты предприятия. Кроме того, здесь делают байдарки и каноэ-одиночки, двойки, четверки, разметочные шары для гребных дорожек, которые ввозились из-за рубежа. Изделия самаркандского завода получили признание мастеров гребного спорта нашей страны. В этом году самаркандцы наметили выпустить 1.200 гребных судов при плане 850. На снимке: новая продукция завода — детские гребные лодки.

Фото Р. ГАФУРОВА (УзТАГ).

ПРАЗДНИК СПОРТСМЕНОВ-ДИНАМОВЦЕВ

Спортобществу «Динамо» — 60 лет.

Этой знаменательной дате было посвящено торжественное собрание, состоявшееся 18 апреля в Москве, в Государственном центральном концертном зале «Россия».

В президиуме — секретарь ЦК КПСС М. В. Зимянин, заместитель Председателя Совета Министров СССР Н. В. Талызин, руководители министерств и ведомств, представители партийных, советских, общественных организаций, известные спортсмены, ветераны-динамовцы, а также гости из родственных обществ социалистических стран.

С докладом о славном пути орденоносного общества выступил первый заместитель председателя КГБ СССР Г. К. Цинев.

Юбиляров тепло поздравили секретарь Президиума Верховного Совета РСФСР Х. П. Нешков, председатель Спорткомитета СССР М. В. Грамов, секретарь ЦК ВЛКСМ Д. А. Охромий, летчик-космонавт СССР дважды Герой Советского Союза А. Г. Николаев, делегат XXVI съезда КПСС слесарь-инструменталь щ и к московского завода «Динамо» Б. А. Коробков, заместитель министра внутренних дел ГДР Р. Рис и другие.

Участники собрания приняли приветственное письмо Центральному Комитету КПСС.

(ТАСС).

ВОСПИТАННОСТЬ ВОСПИТАТЕЛЯ

ЭТИКА ПЕДАГОГА ВЫСШЕЙ ШКОЛЫ

ВОПРОС об этике преподавателя вуза редко, очень редко встречается в повестках дня заседаний наших кафедр. Принято думать, что данный вопрос — монополия одной кафедры педагогики. Ошибочное мнение. Ведь от того, насколько все преподаватели вуза правильно поймут суть этики, ее значение, в какой степени они подружатся с ней, в значительной мере будет зависеть качество их профессиональной деятельности.

С точки зрения этики советского педагога небезразлично, как он будет воспитывать, с помощью каких средств добиваться желанных ему целей. Не секрет, что не все из нас отдают себе отчет в том, чем мы влияем на учащихся. А, надо сказать, влияем всем: и лекциями, и методикой ведения семинаров и экзаменов, стилем и тоном критических замечаний в адрес отдельных студентов, своей речью в аудитории, кафедральном кабинете или на улице. Наконец, нельзя забывать, что воспитывает подопечных и внешний вид педагога, его манеры.

Глядя на нас, слушая нас, студенты будут стремиться подражать нам, повторять нас. Вспомним дни пребывания юрфаковцев на стройках Тюмени и Нечерноземья, а затем на хлопковых полях Сырдарьинской области. Тогда преподаватели не только возглавляли студенческие отряды, но и сами трудились отменно. Не замечая комаров, не считаясь с погодой, они были там, где находились члены их бригад. Становились в хлопковые рядки, увлекая за собой студентов. Не приказы администрации, а неписанные нормы советской морали, их совесть повелевали им служить примером для юношей и девушек.

Уже с первого курса, с первой лекции надо внушать нашим слушателям, убеждать их в том, что советский юрист должен быть стопроцентным законопослушником, и, кроме того, честным, чутким, чистым, т. е. высоконравственным гражданином своей Родины. Долг педагогов состоит в том, чтобы стимулировать у учащихся цель «знать», которая не должна подменяться стимулом «сдать»... сессию. И еще желательно, чтобы мы обогатили студентов презрением к шпаргалке, с помощью которой можно иногда сдать экзамен, но прожить жизнь — нельзя! Влиять на своих подчиненных надо не окриком, не авторитетом своей власти, а властью своего авторитета.

Но всегда ли мы выполняем все эти неписанные заповеди этики советского педагога?

Начнем со стиля общения со студентами. Порой мы позволяем себе «тыкать» им, сидеть в их присутствии вразвалку, с папиросой в зубах, считая это, видимо, признаком некой демократичности, простоты. Как правило, мы не приглашаем, а вызываем студента отвечать на семинаре, на консультацию или коллоквиум. Ленин же, как известно, всегда приглашал, а не вызывал к себе тех, с кем хотел побеседовать, будь то уборщица или управделами СНК.

Посмотрим со стороны, как мы иногда ведем себя на заседаниях кафедры или ученом совете. Прямо скажем, далеко не этично: разговариваем, что-то читаем или умудряемся одновременно консультировать дипломника, дописывать рецензию. Случается, что не считаем зазорным бросить в адрес коллег возмутительные реплики, вступаем друг с другом в бестактные по форме, языку диалоги. И все это нередко при студентах.

Часть наших товарищей грешит против этики педагога тем, что за кафедрой не отрывается от текста лекции, и тем, что недобросовестно относится к рецензированию дипломных и курсовых работ, к подготовке их авторов к предстоящей защите или проявляет невыдержанность в ходе защиты диплома, выкрикивает с места: «давайте покороче» или «переходите к заключению», «где выводы?».

И это вместо того, чтобы заблаговременно разъяснить своим подшефным, в чем должна состоять их публичная защита, заключительное слово, «резюме», которое часто состоит из таких стереотипных выражений, как «с замечаниями согласен, учту их» и т. д.

Нечто подобное можно наблюдать и при обсуждении результатов взаимопосещений. Греша перед педагогической этикой, а заодно и перед своей совестью, мы не всегда выкладываем своему товарищу по кафедре все то, что думаем о его лекции или семинаре, которые только что посетили. Как правило, больше хвалим. В кафедральном же журнале ограничиваемся записью, что лекция (семинар) прошла хорошо, а «частного характера» недостатки «сообщены в личной с ним беседе». Пишем так в надежде, что и он, посетив наше занятие, даст ему такую же оценку. А ведь взаимное амнистирование не имеет ничего общего с этикой советского педагога.

Чтобы успешно учить, недостаточно одних профессиональных знаний. Как воздух нужны нам, педагогам, знания в области этики. Ведь сила настоящего педагога вуза не только в глубине его эрудиции, но и в степени его нравственности, в том, в каких он отношениях с этикой. Ясно, что эти отношения должны быть добропорядочными. Весомый выигрыш перед своими коллегами имеет тот из нас, кто в равной мере знает и свой предмет, и педагогическую этику. Надо помнить слова Маркса о том, что воспитатель сам должен быть хорошо воспитан.

Мы ждем от заведующих кафедрами и парторгов кафедр более требовательного, нелицеприятного отношения к нарушителям этики советского педагога, к нарушителям дисциплины: пусть взыскивают с каждого из нас за всякое нарушение, за любой безнравственный поступок. Довольно пугать нарушителей угрозами вместо того, чтобы следовать совету баснописца Крылова: «Речей не тратить по-пусту, где нужно власть употребить»...

Мы обязаны так организовать обучение и воспитание, чтобы студенты входили в долгую жизнь с чистой душой, с благородным сердцем, с жаждой творить людям добро, справедливость, чтобы они являлись врагами подхалимажа, равнодушия и равнодушных, бюрократизма и беззакония, были высоконравственными гражданами.

Из этого следует, что каждую лекцию, каждый семинар, каждую встречу со студентами на консультации, в стенах факультета или вне его, преподаватель обязан использовать в качестве уроков этики и воспитания у юных граждан нравственной позиции.

И. СТЕРНИК.
Доктор юридических наук, профессор Ташкентского государственного университета.

СЧАСТЬЕ БОЛЬШОЙ СЕМЬИ

НАШ СОВЕТСКИЙ ОБРАЗ ЖИЗНИ

ДОМ Махбубы Каримовой найти в Намангане нетрудно. В махалле, где она живет, многие — бывшие ее ученики. Теперь в средней школе № 17, где около двух десятков лет ведет она уроки труда, учатся их дети. А своих детей у Махбубы десять! Хоть и трудны родительские заботы, им всегда сопутствует радость. И счастье, которое несет с собой каждый ребенок. Тем более, если детей в семье несколько и если каждый платит за любовь — любовью, вниманием, лаской.

У Махбубы двадцать внуков. Но на вид она еще молода: черные брови вразлет, в глазах живые искорки. Заливается звонким смехом и охотно рассказывает о своей жизни, словно и не было в ней никаких огорчений и трудностей.

Уже будучи матерью-героиней стала Каримова студенткой. Подождала, пока старшие подрастут, станут помощниками, и пошла учиться заочно. Педагогический институт закончила с отличием.

Семеро взрослых детей Махбубы живут уже отдельно, самостоятельно. У старшей, Дилорам, своих пятеро ребят.

Другая дочь — Насиба — педагог. Преподает политическую экономию. В семье трое малышей.

Старший сын Каримовой — Авазжон — мастер на мебельной фабрике. Дочь Фаридахон заведует библиотекой, Нафиса — педагог, Наиля — детский врач. Дильбархон — учительница. Сын Тахиржон — студент политехнического института. Младший — Баходыр — заканчивает школу. А самая юная в семье — Адолат — девятиклассница.

В семье в почете труд. Любовь к нему, старание и трудолюбие у детей — от отца и матери. Здесь царит уважение младших к старшим, забота старших о младших.

Большое и доброе сердце у Махбубы. Его тепла хватает на всех. Потому и выбирают несколько раз подряд Каримову членом махаллинского женсовета. Идут к ней как к близкому человеку за советом и помощью, зная, что Махбуба-апа разделит всегда чужую радость и откликнется на чью-то боль.

Был, к примеру, такой случай. Первой ученицей считалась в школе черноглазая и бойкая Гульджахон. Мечтала стать учительницей, поступила в пединститут и вдруг на последнем курсе оставила учебу: вышла замуж. Занялась домашним хозяйством. Забеспокоилась Махбуба-апа, зачастила в дом к Гульджахон, уговаривала не терять профессии, не замыкаться в стенах собственного дома, не обеднять свою жизнь. Поддерживала добрым словом и делом. Когда родились девочки-близнецы, помогла активистка женсовета устроить их в ясли. И трудно сказать, в чьем сердце было больше радости и гордости — у вчерашней студентки, ведущей свой первый урок, или у наставницы, воспитавшей себе достойную смену.

Все времена года нравятся Махбубе. Любит она осень, когда позовет снова в класс школьный звонок. Любит лето, когда на каникулы собираются в ее доме внучата постарше. Любит весну, когда прощаются со школой выпускники. В этом году среди них будет и ее сын Баходыр, решивший стать инженером. О профессии матери мечтает младшая, Адолат.

Зажиточно, дружно, счастливо живет семья педагогов Абдуллахата Атабаева и Махбубы Каримовой.

И таких многодетных семей в Намангане — около семи тысяч. Только за год отделом социального обеспечения города выдано единовременных государственных пособий таким семьям около миллиона рублей. Почти тысяча матерей-героинь награждена в минувшем году орденами и медалями. В многодетных семьях появились легковые машины «Жигули» и «Москвич». Многие справили новоселье в просторных благоустроенных квартирах.

«Дети в доме — радость в доме», — гласит узбекская народная мудрость.

Н. ФРАНДЕТТИ.

ПЕСНЬ ТОРЖЕСТВУЮЩЕЙ ЛЮБВИ

«ИОЛАНТА» НА ТАШКЕНТСКОЙ СЦЕНЕ

Это последняя опера Чайковского. И нет, пожалуй, среди его оперных творений более светлого, более одухотворенно-нежного, чем музыкальная повесть о слепой принцессе Иоланте, о ее чудесном исцелении.

Композитора привлекла легенда, рассказанная датским поэтом Генриком Герце. «Сюжет этот, — писал он своему брату Модесту Ильичу, работавшему над либретто, — очаровал меня своей поэтичностью, оригинальностью и обилием лирических моментов. Чем больше я углубляюсь в сочинение музыки к «Иоланте», тем более восхищаюсь либретто. Отлично сделано, а стихи местами очень, очень красивы».

В сюжете, который можно было бы назвать драмой настроений, Чайковский встретил близкие ему и неизменно волновавшие его психологические мотивы. Предметом музыкального воспроизведения становятся судьба слепой девушки, выросшей в неведенье зла и лицемерия, ее душевное созревание.

«Камерная» в сущности опера, почти лишенная сценического движения, но полная движения внутреннего, психологического, требовала от постановщиков большой чуткости и художественной выразительности в ее воплощении. И творческий коллектив театра имени Навои умело прочитал музыку Чайковского, показав волнующий спектакль, проникновенный светлым гуманизмом, радостью, полнотой жизни.

Спектакль — результат глубокого постижения замысла оперы. Именно музыку Чайковского, во всем ее своеобразии, выдвигает Александр Серебряник на первый план в дирижерском решении. Оркестр театра под его руководством убедительно раскрывает партитуру, в многокрасочном звучании подчеркивает лирический пафос произведения.

Режиссер-постановщик — заслуженный деятель искусств Узбекской ССР Фирудин Сафаров верно ощутил глубокую лиричность и психологический реализм оперы, сумел правдиво раскрыть и передать ее богатейшее музыкально-драматическое содержание. Режиссерскую партитуру, глубоко и поэтично воплотившую в воображаемой жизни подлинную правду чувства и мысли, принял коллектив.

Проявив современное понимание оперного жанра, добиваясь драматической и музыкальной выразительности, режиссер в сценарии постановки предложил свое решение, во многом отличное от традиционного толкования.

У спектакля символическое, впечатляющее начало... Полная тьма, в которую на миг все погружается, олицетворяет слепоту, несущую беспросветность жизненной судьбе. На фоне таинственно-тревожных первых тактов вступления, где валторна выводит однообразно-зловещее «си», луч прожектора, все расширяясь, выхватывает из темноты девичий облик. Это Иоланта, погруженная в двойной мрак — слепоты и неведения. Она замерла в неподвижности, только беспомощно протянуты руки. Эта немая сцена воспринимается как движущее начало всей истории слепой девушки, поборовшей свой недуг благодаря чуткости и сострадания людей, истории, воспевшей всепобеждающие силы света и добра.

И стремление режиссера — воспеть спасительную силу любви — воплощено артистами светло и трепетно. Спектакль отличает полная творческая отдача исполнителей. Здесь немало интересных вокальных прочтений.

Богатые творческие возможности раскрыла в партии Иоланты артистка Т. Ефимова. Ее Иоланта неотразимо чистосердечна, глубоко искренна, полна охватившим ее чувством.

Режиссер сосредоточил внимание на внутренней жизни Иоланты, и образ обрел особую глубину сдержанной страстности. Т. Ефимова оттеняет мечтательность девушки, ее стремление к чему-то еще не опознанному, смутно ее тревожащему. Актриса убедительно передает все растущую тревогу смятенной души Иоланты, постепенно повышая ее эмоциональную насыщенность до кульминационного момента — встречи с Водемоном, где все уступает одному лишь чувству беспредельной, могучей, светлой любви...

Выразительный сценический образ Иоланты создан молодой певицей В. Григорьевой, поющей эту партию во втором составе. Ее Иоланта более наивна, нежна, хрупка, беззащитна, что, пожалуй, органичней и последовательней вписывается в самое движение спектакля. Лиризм певицы, теплый тембр голоса, мягкость и задушевность, взволнованность и одухотворенность ее пения — все это создает притягательный образ.

Чистосердечным и чутким к истинно прекрасному рисует Водемона В. Паладийчук. Поет он мягко, нежно (хотя партия изобилует высокими нотами), выразительно оттеняя лирическую мечтательность своего героя. Его фразы, обращенные к Иоланте — прелестной незнакомке, столь поразившей пламенное воображение при первой встрече, звучат неподдельным чувством. Артист находит именно те краски, которые необходимы для передачи нежности, теплоты, того мягкого, задушевного лиризма, каким проникнута вся партия Водемона. Это особенно наметилось в пленительном дуэте с Иолантой, где совместная нюансировка достигла предельной точности и выразительности.

В блеске привлекательной молодости показывает своего героя другой исполнитель партии Водемона — Ю. Лихопуд. Он сумел расцветить выражение чувства разнообразными красками. Это убедительно звучало еще в первой встрече с Иолантой и разворачивалось в яркую образную картину в дуэте.

Безусловной удачей спектакля стал образ короля Рене — отца Иоланты в исполнении заслуженного артиста Узбекской ССР К. Мухитдинова. Его Рене предстает наиболее емкой и реалистически жизненной фигурой во всем ансамбле. Мы видим не только сановитого, уверенно-властного короля, но и безгранично любящего отца. В исполнении К. Мухитдинова немаловажны и такие его качества, как хорошая дикция, живое ощущение партнера. Он менее «жестко» привязан к палочке дирижера, что помогает ему чувствовать себя уверенным, быть всегда в образе. Всех этих необходимых качеств оперного певца, к сожалению, иногда не хватает некоторым другим исполнителям.

Обаятельным, романтическим и одновременно земным в страстях человеческих предстает перед нами в исполнении Т. Хусанова Роберт (герцог Бургундский) — образ, весь запечатлевшийся в знаменитой арии «Кто может сравниться с Матильдой моей...»

Многогранен в образе мавританского врача Эбн-Хакиа А. Базаров. Он сумел раскрыть в своем герое непосредственность, доброту, человечность. В пении артист добивается максимально возможной конкретности характера. Цельный и значительный по содержанию образ создает и другой исполнитель партии Эбн-Хакиа — артист У. Ташматов.

В этой небольшой по объему опере у Чайковского нет пустых мест. Все персонажи, равнозначны, одинаково ответственны в воплощении мысли композитора. Поэтому равно интересными стали в спектакле не только ведущие партии, но и роли эпизодические.

Это прежде всего Марта (кормилица Иоланты). В ее матерински-заботливой любви к Иоланте раскрывается прекрасная, благородная душа И. Меркулова, обладательница меццо-сопрано хорошей звучности, рисует цельный, жизненный образ.

Убедительным и запоминающимся стало исполнение роли Бертрана артистом М. Березовским. Вокальные данные певца позволили ему раскрыть горделивое благородство привратника замка, исполненного сострадания и преданности Иоланте. Психологически точен в этой эпизодической роли и артист Я. Хахамов, его Бертран приобретает всю необходимую рельефность. В другой эпизодической роли — оруженосца короля Альмерика — убедительно характерен Р. Пищулин.

Полны обаяния юности и женственности нежные и заботливые подруги Иоланты — Бригита и Лаура. Мы услышали певиц с приятными голосами — Г. Закирову и О. Александрову в первом составе; Ш. Тохтабаеву и Р. Чепченко во втором.

Хотелось бы отметить большую проникновенность и звучность хора (хормейстеры Л. Шилькрут и М. Яндринская). Здесь особо нужно выделить тщательно отделанные женские хоры (хоры подруг) — «Вот тебе лютики...» и звучащий с перекличкой отдельных групп ансамбля обаятельный хор «Спи, пусть звуки колыбельной...», где масса живет на сцене, убеждая достоверностью игры. Все персонажи хора, как женского, так и мужского состава, не просто лица фона, а участвуют в развитии действия.

Поэтически выразительное оформление спектакля художником театра Станиславом Фесько созвучно музыке, оно вводит зрителя в настрой спектакля, убеждая верностью стиля, точностью смысловых деталей декораций, света, костюмов.

Постановкой «Иоланты», ставшей школой мастерства в овладении классикой, труппа театра успешно выдержала новое испытание на зрелость.

Ш. МЭСГУДИ.
Музыковед.

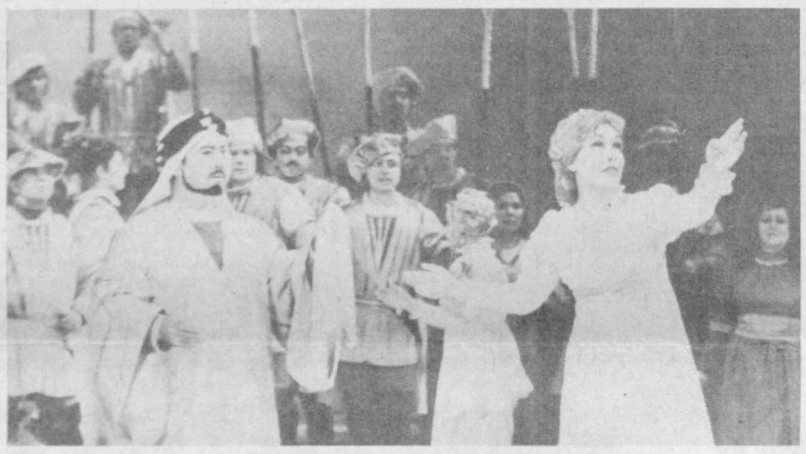

На снимке: сцена из спектакля.

Фото К. РОМЕЕВА.

МЯЧ НАД КОРТАМИ

НАШИ ИНТЕРВЬЮ

Сегодня в Ташкенте на теннисном стадионе «Динамо» стартует третий международный юношеский турнир по теннису на призы Совета Министров Узбекской ССР. Корреспондент «Правды Востока» О. ЯКУБОВ встретился с главным судьей этих соревнований Генрихом Александровичем Дашевским и взял у него интервью.

— Ныне в Узбекистане будет проведен ряд крупных спортивных состязаний по теннису, — начал беседу Генрих Александрович. — Одно из самых серьезных испытаний для теннисистов многих стран — традиционный международный турнир, торжественное открытие которого состоится сегодня в 17 часов. Этот турнир приобрел большую популярность: в этом году мы получили подтверждение на участие спортсменов всех социалистических стран, Англии, Италии, Кипра, ФРГ, Швейцарии. Такое представительство, разумеется, не случайно. Эти соревнования дают зачетные очки в мировую классификационную систему и вместе с заветными баллами открывают для юных спортсменов путь на такие авторитетные соревнования, как, например, Уимблдонский турнир. В Ташкенте будут участвовать 32 девушки и 32 юноши из разных стран, в том числе спортсмены сборной Советского Союза.

— В прошлых международных турнирах на призы Совета Министров Узбекской ССР принимали участие и теннисисты нашей республики...

— Не является исключением и нынешний турнир. К нему готовились наши динамовки Светлана Юрченко, Наталья Степанова, Елена Кибирева и спартаковец Виктор Богатырев.

— Как проходила подготовка к турниру?

— Значительная реконструкция проведена на теннисном стадионе «Динамо». Над трибунами сделаны навесы. Создана зона отдыха для спортсменов и тренеров. Надеемся, что соревнования пройдут на высоком организационном и спортивном уровне.

ТВОРЧЕСКИЙ СОВЕТ ДРАМАТУРГОВ

Сегодняшний и завтрашний день сценического искусства, всей отечественной культуры в значительной степени зависит от устремлений и поисков советских литераторов. Разговор об этом начали 19 апреля в Ташкенте видные драматурги Москвы, республик Средней Азии и Казахстана. Они собрались в столице Узбекской ССР на творческую конференцию, чтобы обсудить проблемы советской литературы, вопросы взаимовлияния и взаимообогащения многонациональной драматургии народов СССР.

Конференцию открыл первый секретарь правления Союза писателей Узбекистана С. А. Азимов.

С докладом выступил секретарь правления Союза писателей СССР А. Д. Салынский. Он подчеркнул, что литераторы Страны Советов, творящие более чем на семидесяти языках, трудятся в тесном содружестве, связывают всю свою деятельность с борьбой за прогрессивные социальные преобразования в мире, за светлое будущее человечества. Они активно участвуют в решении грандиозных задач, выдвинутых XXVI съездом КПСС, майским и ноябрьским (1982 г.) Пленумами ЦК КПСС, партийными документами.

Неотъемлемая часть всей многонациональной советской литературы, драматургия вместе с другими жанрами выражает передовые коммунистические и эстетические идеалы века, закладывает основы духовной жизни будущих поколений. И творчество каждого автора пьесы, либретто, сценария рассматривается с точки зрения партийной ответственности за дальнейшее развитие нашей культуры. На это нацеливает и постановление ЦК КПСС «О работе партийной организации Белорусского государственного академического театра имени Янки Купалы». Верные помощники партии в деле патриотического, нравственного воспитания строителей нового общества, драматурги работают над созданием образов наших современников.

Выступившие на конференции председатель совета по драматургии Союза писателей Узбекистана У. Р. Умарбеков, казахский драматург Д. И. Исабеков, председатель правления Театрального общества Киргизской ССР Д. А. Молдабаев, драматург из Таджикистана М. Хакимова, заместитель председателя Гостелерадио Туркменской ССР А. Агабаев, главный редактор журнала «Театральная жизнь» Н. И. Мирошниченко, московский драматург Л. А. Жуховицкий, доктора филологических наук Л. П. Каюмов, Х. Ш. Абдусаматов (Узбекистан), казахский драматург С. Жунусов говорили о стремлении писателей создавать произведения, отражающие жизнь во всем ее многообразии и сложности, глубокие по мысли и содержанию, отвечающие возросшим духовным запросам современного зрителя. Этому способствует постоянная забота партии и Советского правительства о труде литераторов. Всестороннюю помощь и поддержку оказывают начинающим авторам советы по драматургии, созданные при Союзах писателей СССР и республик, широкий обмен мнениями во время таких встреч, как нынешняя.

Ораторы отмечали, что необходимо и впредь расширять тематическое многообразие пьес, активнее обращаться ко дню сегодняшнему, добиваться глубинной разработки характеров. Для этого надо активнее вторгаться во все сферы трудовой и творческой деятельности советских людей, искать персонажи и новые сюжеты на промышленных предприятиях и стройках, в совхозах и колхозах, в лабораториях ученых и студенческих аудиториях. Ведь героические будни нашего народа — неиссякаемый источник вдохновения для деятелей культуры.

На конференции говорилось о том, что нынешнее обострение идеологической борьбы на международной арене предъявляет новые серьезные требования к писательскому творчеству. Это обязывает литераторов приложить новые усилия, направленные на создание произведений, в которых бы убедительно раскрывались преимущества советского образа жизни, красота и величие дел народов Союза ССР, их стремление к укреплению мира на планете. Мастера слова нашей страны всегда несли и несут людям планеты высокие идеалы гуманизма и прогресса, выступают за подлинную свободу и демократию, равенство и братство.

Участники конференции подчеркивали, что Ташкент — город дружбы, крупный культурный центр, где проводятся многие авторитетные форумы—не случайно стал местом встречи драматургов. Сейчас афиши тридцати театров Узбекистана украшают имена видных писателей из Москвы, с Украины, из Азербайджана, других братских республик. Многие из этих постановок рождены творческим содружеством. Так, балет «Поэма двух сердец», на который в первый день конференции пригласил гостей Государственный академический Большой театр Узбекской ССР имени Навои, создан при участии мастеров искусств и литературы РСФСР, Азербайджана и Узбекистана. С успехом идут пьесы узбекских авторов на сценах многих театров страны.

Конференция продолжает свою работу. В ее программе — широкий обмен мнениями по актуальным проблемам драматургии, знакомство с новыми театральными постановками, поездка в Самарканд и Навои. (УзТАГ).

СЛОВО ПОЭТА ЖИВЕТ В ВЕКАХ

В Узбекистане продолжаются торжества, посвященные 500-летию со дня рождения Захириддина Мухаммада Бабура. Созданная им поэтическая энциклопедия «Бабур-наме», другие произведения пережили века, вошли в сокровищницу мировой культуры.

Именно такую оценку наследию поэта дали прибывшая из Москвы автор книги о Бабуре, видный советский востоковед, профессор И. В. Стеблева, директор Института языка и литературы Академии наук Киргизской ССР, член-корреспондент АН Киргизской ССР А. Садыков, другие участники юбилейных торжеств.

В институте рукописей Академии наук Узбекистана они ознакомились с материалами о жизни и творчестве Бабура. Участники торжеств отбыли на родину поэта — в Андижан, где будут продолжены юбилейные мероприятия.

(УзТАГ).

ПОСЛЕ ДЕЖУРСТВА...

ПРОИСШЕСТВИЯ

Возвращаясь вечером домой после очередного дежурства, сержант милиции А. И. Алиев проезжал по улице Ш. Руставели. Он увидел, как у автостанции «Самарканд» человек, вооруженный ножом, затеял драку. Алиев выскочил из машины и бросился к вооруженному преступнику. Приказал ему остановиться — не помогло. Тогда, применив прием самбо, выбил нож из рук бандита и задержал его. Оказав первую помощь пострадавшему от ножа бандита Г. Просвирину, доставил его в больницу. Затем преступника привез в дежурную часть Фрунзенского РОВД. Им оказался находящийся в розыске особо опасный рецидивист В. Непушенков.

Инспектор дорожно-патрульной службы Ташкентской госавтоинспекции сержант милиции А. И. Алиев представлен к поощрению.

А. КОРАБЛЕВ.

ТВ

21 АПРЕЛЯ

ЦТ I

9.00 «Время».
9.40 «Отзовитесь, горнисты!»
10.10 Ю. Чичков, К. Ибряев. Кантата «Ленинская правда».
10.25 «В. И. Ленин. Страницы жизни». Фильм- 2-й. «Отчий дом».
11.25 «Народное творчество».
12.10 Новости.
15.00 Новости.
15.15 «Комсомол — моя судьба». Телефильмы.
16.15 «В концертном зале — школьники». Любимые музыкальные произведения В. И. Ленина.
17.00 «Шахматная школа».
17.30 «В каждом рисунке — солнце».
17.45 «Ленинский университет миллионов». «Два мира — две политики».
18.15 Чемпионат мира по хоккею. Сборная СССР — сборная ФРГ. В перерыве (19.35) — «Сегодня в мире».
20.30 «В. И. Ленин. Страницы жизни». Фильм 3-й. «Тяжелые времена».
21.30 «Время».
22.05 Концерт народного артиста СССР, лауреата Ленинской премии С. Рихтера и Государственного квартета имени А. Бородина.
24.00 «Сегодня в мире».

ЦТ II

9.00 Утренняя гимнастика.
9.15 «Дорогой истины». Научно-популярный фильм.
9.55 «Теберда, места заповедные...» Научно-популярный фильм.
11.05 Музыка народов СССР. Передача 3-я.
12.00 «Наш сад».
14.00 А. П. Чехов. «Чайка».
14.45 «Крушение империи». Художественный фильм с субтитрами.
16.20 Новости.
18.30 Новости.
18.45 Концерт группы электронной музыки «Арго».
19.00 «Мамина школа».
19.30 «Ты помнишь, товарищ...» Телевизионный очерк.
20.30 «Спокойной ночи, малыши».
20.45 «Твое доброе имя». Телефильм.
21.00 «Партия — бессмертие нашего дела». Поэтическая композиция.
21.30 «Время».
22.05 «И снова утро». Художественный фильм.
23.25 «Рассказы о художниках.

УзТВ I

11.25 Программа.
12.00 Концерт для детей (повторение).
13.00 «Судьба резидента». 2-я серия.
18.00 Программа.
18.05 «Счастливое детство». Фильм-концерт.
18.35 «По закону братства». Документальный фильм.
19.30 «Ахборот» (рус.).
19.45 «Цветы». Документальный фильм.
20.00 Международное обозрение.
20.30 «Ахборот».
20.50 «Любимые произведения Ильича».
21.30 Москва. «Время».
22.05 «Вода и урожай».
22.25 «Добрые люди». Художественный фильм.

УзТВ II

17.55 Программа.
18.30 «Отзвуки веков». Телефильм.
19.30 «Из поэтической тетради».
19.50 «Жигулевская кругосветка». Телефильм.
20.00 Новости.
20.20 Реклама.
20.35 «Флагман энергостроения Узбекистана» (рус.).
21.00 «Сибирская улица Ленина». Телефильм.
21.30 ЦТ II

И. И. ИГАМБЕРДЫЕВ

Ушел из жизни верный сын Коммунистической партии, ученый-химик, персональный пенсионер союзного значения Иргаш Игамбердыевич Игамбердыев.

И. И. Игамбердыев родился в 1914 году в Ташкенте, в семье крестьянина.

В 1939 году окончил химический факультет Среднеазиатского государственного университета и был оставлен аспирантом. С 1942 года работал инструктором Ташкентского горкома партии, инструктором ЦК Компартии Узбекистана, с 1945-го по 1957 г. — заведующим отделом тяжелой промышленности и транспорта ЦК Компартии Узбекистана.

С 1957 года Иргаш Игамбердыевич работал председателем Ташкентского Совнархоза и министром Узбекской ССР, с 1959-го по 1978 год — заведующим отделом, заместителем директора по научной работе Института химии полимеров АН Узбекской ССР, начальником Управления химической промышленности Узбекской ССР, начальником Управления мебельной и деревообрабатывающей промышленности Узбекской ССР.

И. И. Игамбердыев избирался депутатом Верховного Совета Узбекской ССР 4-го и 5-го созывов, Ташкентского городского Совета — 4-го и 11-го созывов, трижды избирался членом ЦК Компартии Узбекистана, был членом Ташкентского обкома партии.

Заслуги И. И. Игамбердыева были высоко оценены партией и правительством. Он награжден двумя орденами Трудового Красного Знамени, двумя орденами «Знак Почета», Почетными грамотами Президиума Верховного Совета Узбекской ССР, ему присвоено звание «Почетный химик СССР».

На всех постах И. И. Игамбердыев проявлял высокую ответственность, партийность, целеустремленность и инициативу, настойчивость в претворении в жизнь решений партии и правительства.

Его всегда отличали глубокое знание дела, большие организаторские способности, высокая требовательность к себе, принципиальность, скромность, чуткое отношение к людям.

Он пользовался неизменным уважением и авторитетом.

Светлая память об И. И. Игамбердыеве, замечательном коммунисте и человеке, талантливом руководителе, навсегда сохранится в наших сердцах.

ГРУППА ТОВАРИЩЕЙ.

Зам. редактора
В. В. ШАПОВАЛОВ.

СПРАВКИ·ИЗВЕЩЕНИЯ·РЕКЛАМА

ОБЪЯВЛЯЮТ КОНКУРСЫ

НА ЗАМЕЩЕНИЕ ВАКАНТНЫХ ДОЛЖНОСТЕЙ

СРЕДНЕАЗИАТСКИЙ ФИЛИАЛ
Государственного Всесоюзного ордена Трудового Красного Знамени научно - исследовательского технологического института ремонта и эксплуатации машинно-тракторного парка (СРЕДАЗГОСНИТИ)

по лабораториям:

старших научных сотрудников: технологии и организации ремонта и исследований надежности хлопковых машин и машин по борьбе с сельскохозяйственными вредителями, технологии и организации ремонта тракторов хлопковой модификации;

младших научных сотрудников: технологии и организации ремонта и исследований надежности хлопковых машин и машин по борьбе с сельхозвредителями, технической диагностики машин, применяемых в хлопководстве, разработки природоохраняемых нормативов и технологии ремонта узлов и агрегатов.

Обращаться: Ташкентская область, Калининский район, пос. Урта-Аул.

СРЕДНЕАЗИАТСКИЙ НАУЧНО-ИССЛЕДОВАТЕЛЬСКИЙ И ПРОЕКТНЫЙ ИНСТИТУТ ЦВЕТНОЙ МЕТАЛЛУРГИИ

старшего научного сотрудника лаборатории прогнозирования и технико-экономического анализа (доктор или кандидат наук).

Документы направлять по адресу: г. Ташкент, ул. Пушкина, 59.

ИНСТИТУТ КИБЕРНЕТИКИ с ВЦ Узбекского научно-производственного объединения «Кибернетика» Академии наук Узбекской ССР

по лабораториям:

старшего научного сотрудника пневмодинамического управления;

младших научных сотрудников: пневмодинамического управления, оптимального управления сельскохозяйственного производства, автоматизированных систем обработки информации директивных органов.

Документы направлять по адресу: 700125, г. Ташкент, ул. Ф. Ходжаева, 34.

НАУЧНО-ИССЛЕДОВАТЕЛЬСКИЙ ИНСТИТУТ ДЕРМАТОЛОГИИ И ВЕНЕРОЛОГИИ Министерства здравоохранения Узбекской ССР

по научно-организационному отделу: старшего научного сотрудника, младшего научного сотрудника (группы эпидемиологии);

по экспериментальной лаборатории: старшего научного сотрудника (группы серологии);

по отделению дерматологии старшего научного сотрудника.

Документы направлять по адресу: 700015, г. Ташкент, п/о 15, ул. Кафанова, 104.

Срок конкурсов — месяц со дня опубликования объявлений.

ОБЪЯВЛЯЕТСЯ НАБОР В ШКОЛЫ МВД: ТАШКЕНТСКУЮ, РЯЗАНСКУЮ высшие школы, ВЛАДИМИРСКУЮ, УФИМСКУЮ, ЧИМКЕНТСКУЮ средние школы.

Срок обучения в высших школах — 4 года, в средних — 2 года.

Поступающие в высшие школы сдают вступительные экзамены по русскому языку (письменно — сочинение или изложение), истории СССР (устно), русскому языку и литературе (устно), иностранному языку (устно).

Поступающие в средние школы сдают 2 экзамена: по русскому языку (письменно), истории СССР (устно).

В школы МВД принимаются лица мужского пола, отслужившие срочную службу в Советской Армии, в возрасте не старше 27 лет.

По окончании школы присваивается звание лейтенанта внутренней службы и выдается диплом юриста.

Для поступления необходимы документы: свидетельство о среднем образовании (подлинник), производственная или служебная характеристика, комсомольская или партийная характеристика, копия трудовой книжки, копия свидетельства о рождении, военный билет.

За справками обращаться лично по адресу: г. Ташкент, ГСП, Куйбышевское шоссе, 25, комната 249, отдел кадров (автобусы: 12, 26, 52, 68, остановка «Узбумкомбинат»).

ТЕАТРЫ

ГОСУДАРСТВЕННЫЙ АКАДЕМИЧЕСКИЙ БОЛЬШОЙ ТЕАТР УЗБЕКСКОЙ ССР им. А. НАВОИ — **вечер одноактных балетов: Шопениана. Видение розы. Прерванная песня.**

ГОСУДАРСТВЕННЫЙ УЗБЕКСКИЙ АКАДЕМИЧЕСКИЙ ТЕАТР ДРАМЫ им. ХАМЗЫ — **По собственному желанию.**

ГОСУДАРСТВЕННЫЙ РУССКИЙ АКАДЕМИЧЕСКИЙ ТЕАТР ДРАМЫ им. М. ГОРЬКОГО — **Ретро.**

КОНЦЕРТНЫЙ ЗАЛ им. Я. М. СВЕРДЛОВА — в 20.00 **концерт Государственного вокально-инструментального ансамбля Узбекской ССР «Ялла».**

ДВОРЕЦ ДРУЖБЫ НАРОДОВ СССР им. В. И. ЛЕНИНА — в 17.00 и 20.30 **спектакли-концерты «Избранные страницы»** с участием **Аркадия Райкина** (билеты проданы).

ТАШКЕНТСКИЙ ГОСУДАРСТВЕННЫЙ ТЕАТР ОПЕРЕТТЫ — **Дамских дел мастер.**

ТАШГОСЦИРК — в 19.30 программа **«Великолепная клоунская семерка».**

В ЦЕНТРАЛЬНОМ ЗАЛЕ СПОРТА «ЮБИЛЕЙНЫЙ» с 28 апреля по 2 мая ГАСТРОЛИ ПОПУЛЯРНОЙ РОК-ГРУППЫ «ФОРВАРД».

Художественный руководитель — **Алексей Фадеев.**

Начало в 20.00

Касса работает с 10.00 до 20.00 ежедневно.

Принимаются заявки на коллективные посещения.

Справки по телефонам: касса — 46-03-12, 46-70-31; администратор — 46-07-53, 46-68-77.

Коллективы Министерства мебельной и деревообрабатывающей промышленности Узбекской ССР и научно-исследовательского института химии и технологии хлопковой целлюлозы скорбят по поводу кончины бывшего начальника Управления мебельной промышленности Узбекской ССР, персонального пенсионера союзного значения

ИГАМБЕРДЫЕВА Иргаша Игамбердыевича

и выражают глубокое соболезнование семье и родным покойного.

Руководство, партийная и профсоюзная организации аппарата Министерства легкой промышленности Узбекской ССР скорбят по поводу кончины начальника Республиканского промышленного трикотажного объединения «Узтрикотажпром»

НАЗАРЯН Валентины Ивановны

и выражают соболезнование семье и близким покойной.

ТЕЛЕФОНЫ РЕДАКЦИИ:

◆ Заместители редактора — 33-10-48, 33-72-77; ◆ ответственный секретарь — 33-24-88; ◆ секретариат — 33-34-75; ◆ ОТДЕЛЫ писем трудящихся и массовой работы — 33-15-20; пропаганды марксистско-ленинской теории и коммунистического воспитания — 32-57-15; партийной жизни и местной печати — 33-41-47; промышленности, капитального строительства, транспорта, связи и торговли — 33-16-38; сельского хозяйства — 33-44-92; науки, школ и вузов — 32-57-13; советского строительства и быта — 33-14-75; внутренней информации, военно-спортивный — 33-81-29; литературы и искусства — 32-54-81. прием объявлений — 33-81-42.

◆ СОБСТВЕННЫЕ КОРРЕСПОНДЕНТЫ: в Ташкенте — 33-42-92; Нукусе — 2-64-52; Андижане — 4-21-22; Бухаре — 3-13-55; Гулистане — 2-28-94; Джизаке — 3-22-63; Карши — 4-12-63; Наманган — 6-60-90; Самарканде — 4-14-72; Термезе — 31-45; Ургенче — 6-30-73; Фергане — 5-16-19.

НАШ АДРЕС: 700000, Ташкент-П, ул. Ленина, 41.

Р. 04235. Ордена Трудового Красного Знамени типография издательства ЦК Компартии Узбекистана, г. Ташкент. Индекс 64572. Изд. № 390. 1 2 3 4 5 6 7 8 9 10 11 12 13 14 15