ИМЯ И ДЕЛО ЕГО ПЕРЕЖИВУТ ВЕКА!

Пролетарии всех стран, соединяйтесь!

ПРАВДА ВОСТОКА

ГАЗЕТА ИЗДАЕТСЯ С АПРЕЛЯ 1917 ГОДА

ОРГАН ЦК КОМПАРТИИ УЗБЕКИСТАНА, ВЕРХОВНОГО СОВЕТА И СОВЕТА МИНИСТРОВ УЗБЕКСКОЙ ССР

№ 92 (20166) ● Пятница, 22 апреля 1983 года ● Цена 3 коп.



ПО-ЛЕНИНСКИ ЖИТЬ И СОЗИДАТЬ

22 апреля — праздник миллионов людей труда, всего прогрессивного человечества. В этот день в России родился Ленин — величайший из людей земли, имя и дело которого переживут века.

КПСС верна завету В. И. Ленина, который еще на II съезде РСДРП призывал поднимать «звание и значение члена партии выше, выше и выше».

В. И. Ленин — организатор и вождь Коммунистической партии Советского Союза, основатель Советского социалистического государства.

Под его руководством произошла Великая Октябрьская социалистическая революция, началась революционно-преобразующая деятельность партии и народа.

С именем Ленина связаны планы индустриализации промышленности и коллективизации сельского хозяйства, культурной революции и национальной политики партии. Ленинские труды, заветы — это образцы мудрого решения сложных проблем, возникавших во время ломки старого уклада царской России и ее окраин. Главным итогом деятельности партии и народа стало построение в СССР развитого социалистического общества — этапного периода на пути перехода к коммунизму.

Свет ленинских идей озаряет каждый день нашей жизни. Громадьем ленинских планов пронизаны решения XXVI съезда КПСС. В центре внимания партии и народа — осуществление курса на повышение эффективности общественного производства, его интенсификацию. Все во имя человека, для его блага — такова генеральная линия политики КПСС.

И это хорошо видно на примере нашей республики. По-ленински работают трудящиеся Узбекистана в одиннадцатой пятилетке и ее сердцевинном году.

Шагами саженьими развивается Узбекистан в созвездии братских республик. Сбылось гениальное предвиденье В. И. Ленина о том, что с помощью пролетариата передовых стран прежде отсталые народы придут к социализму, минуя капиталистическую стадию развития.

Все, что мы построили и свершили,— это живое воплощение ленинских идей, всемирно-исторический результат деятельности ленинской партии.

«Причина наших побед, — писал В. И. Ленин, — уменье объяснить массам, почему надо налечь изо всех сил то на одну, то на другую сторону советской работы, в тот или иной момент, уменье поднять энергию, героизм, энтузиазм масс, сосредоточивая революционно напряженные усилия на важнейшей очередной задаче».

Советские люди от всего сердца одобряют решения майского и ноябрьского (1982 г.) Пленумов ЦК КПСС, Продовольственную программу СССР, видя в них новый важный этап динамичного и пропорционального развития общества, верный ориентир в деле осуществления решений XXVI съезда КПСС.

На ноябрьском (1982 г.) Пленуме ЦК КПСС Генеральный секретарь ЦК КПСС Ю. В. Андропов дал глубокий анализ состояния экономики, вскрыл недостатки, указал пути их преодоления. Подчеркнуто исключительное значение роста производительности труда, которая, по выражению В. И. Ленина, в последнем счете есть самое важное, самое главное для победы нового общественного строя.

Советские люди понимают, что только труд и его результаты являются источником благосостояния каждого советского человека.

Каждому советскому человеку памятны призывы В. И. Ленина трудиться честно, добросовестно. Известно также, какое принципиальное значение придавал он борьбе с чуждыми природе нашего строя явлениями: бюрократизмом, тунеядством, взяточничеством, разгильдяйством, халатностью, равнодушием.

Ленинские заветы — неиссякаемый источник всех наших побед. Работать по-коммунистически — это значит постоянно осуществлять ленинский завет об экономии и бережливости.

Ленинские уроки — испытанная школа идейного вооружения советских людей цельной, стройной системой экономических и социально-политических взглядов, глубоким знанием истории нашей партии.

В этом году трудящиеся нашей страны и все прогрессивное человечество будут широко отмечать славную дату истории КПСС — 80-летие создания большевистской партии. В постановлении ЦК КПСС «О 80-летии Второго съезда РСДРП» отмечается: «Создание партии неотделимо от огромной теоретической и практической деятельности В. И. Ленина — гениального мыслителя, последователя и продолжателя великого дела К. Маркса и Ф. Энгельса».

Накануне 80-летия II съезда РСДРП предстоит развернуть активную политическую и организаторскую работу в свете ленинских требований партии. Мероприятия, посвященные 165-летию со дня рождения и 100-летию со дня кончины К. Маркса, идеологическая, массово-политическая работа на местах направлены на пропаганду идей научного социализма, марксистско-ленинского учения о партии, всемирно-исторического опыта КПСС.

Ленинские принципы мирного сосуществования государств с различным социальным строем заложены и во внешнеполитическом курсе Страны Советов. Руководствуясь ими, наша Коммунистическая партия последовательно и настойчиво борется за сохранение и упрочение мира, за освобождение человечества от бремени гонки вооружений, за мирное небо над всей планетой.

Жизнь и деятельность В. И. Ленина являются повседневным немеркнущим примером для всех коммунистов, для всех трудящихся мира. Великие ленинские идеи являются могучим оружием в руках революционных борцов во всех странах.

Каждый день нашей жизни — это новый, значительный шаг к высотам экономического, социального и духовного развития общества, к высотам коммунизма, путь к которому указал великий Ленин, по которому следует советский народ, ведомый ленинской Коммунистической партией.

Пламенным кличем звучат строки Первомайских Призывов ЦК КПСС:

— Да здравствует марксизм-ленинизм — вечно живое революционное интернациональное учение!

— Под знаменем Ленина, под руководством Коммунистической партии — вперед, к победе коммунизма!

В Политбюро ЦК КПСС

Политбюро ЦК КПСС на очередном заседании заслушало сообщение о работе делегации КПСС на проходившей в Берлине международной научной конференции «Карл Маркс и современность — борьба за мир и социальный прогресс». Было подчеркнуто, что конференция явилась яркой демонстрацией жизненности марксистско-ленинской теории, роли реального социализма как воплощения на практике этой теории, нерасторжимой связи между социализмом и борьбой за мир, важности интернациональной солидарности коммунистического движения и различных движений за национальное и социальное освобождение.

В осуществление задач поставленных на состоявшемся 18 апреля этого года совещании первых секретарей ЦК компартий союзных республик, крайкомов и обкомов партии, Политбюро ЦК КПСС рассмотрело ряд вопросов дальнейшего развития сельского хозяйства страны. Одобрены дополнительные меры по обеспечению уборки урожая, заготовок сельскохозяйственных продуктов и кормов в текущем году и успешному проведению зимовки скота в период 1983—1984 гг.

Определены меры по ускорению создания мощностей по производству некоторых видов сельскохозяйственных машин и увеличению их выпуска на предприятиях Министерства тракторного и сельскохозяйственного машиностроения в 1984—1985 гг. Обсужден вопрос об улучшении трудового обучения, воспитания, профессиональной ориентации учащихся сельских общеобразовательных школ и профтехучилищ, закреплении их выпускников в сельскохозяйственном производстве.

На заседании Политбюро ЦК КПСС рассмотрен вопрос о мерах по дальнейшему развитию топливно-энергетической базы в районах Забайкалья и Дальнего Востока в 1983—1985 годах и на период до 1990 года.

Политбюро ЦК КПСС одобрило предложения Совета Министров СССР о создании на автомобильном заводе им. Ленинского комсомола производства по выпуску новой модели легкового автомобиля и его модификации на базе передовых достижений в области автомобилестроения.

На заседании Политбюро были рассмотрены также некоторые другие вопросы внутренней жизни страны и внешней политики.

Беседа в ЦК Компартии Узбекистана

Кандидат в члены Политбюро ЦК КПСС, первый секретарь ЦК Компартии Узбекистана Ш. Р. Рашидов 21 апреля принял посла Социалистической Республики Вьетнам в СССР Динь Ньо Лиема.

В ходе беседы Ш. Р. Рашидов рассказал о том, как трудящиеся Узбекистана претворяют в жизнь исторические предначертания XXVI съезда партии, задачи, вытекающие из решений ноябрьского (1982 г.) Пленума ЦК КПСС, положений и выводов, содержащихся в выступлениях Генерального секретаря ЦК КПСС товарища Ю. В. Андропова. Партийная организация республики целенаправленно работает над тем, чтобы неуклонно крепить государственную, плановую, трудовую дисциплину на всех участках общественного производства, добивается роста производительности труда и улучшения качества выпускаемой продукции в промышленности, повышения эффективности сельского хозяйства.

Было подчеркнуто, что дружба и сотрудничество между советским и вьетнамским народами, между КПСС и Коммунистической партией Вьетнама неуклонно крепнут и развиваются.

Посол Социалистической Республики Вьетнам выразил благодарность за ту помощь, которую советские люди оказывают его стране. Он высоко оценил качество подготовки специалистов в учебных заведениях Узбекистана. Их выпускники ныне успешно трудятся во Вьетнаме в различных отраслях народного хозяйства и культуры.

В беседе приняли участие ответственный работник ЦК КПСС В. Д. Ярушин, заведующие отделами ЦК Компартии Узбекистана С. А. Нишанов, Х. Р. Рахимов, министр высшего и среднего специального образования республики С. П. Пулатов.

(УзТАГ).

НА ЗНАМЕНИ ВУЗА—ВЬЕТНАМСКИЙ ОРДЕН

Ташкентский ордена Дружбы народов политехнический институт имени Абу Райхана Беруни готовит высококвалифицированные инженерные кадры не только для нашей республики, но и для многих зарубежных стран — Афганистана, Лаоса, Кубы, Индии, Туниса и других. Только во Вьетнаме на различных участках народного хозяйства успешно трудятся более 200 подготовленных им специалистов. Сейчас в институте занимаются еще 70 молодых посланцев этой страны. Признанием заслуг ташкентского вуза в области подготовки командиров производства явилось его награждение Государственным советом Социалистической Республики Вьетнам за большие заслуги в деле подготовки специалистов для СРВ орденом Дружбы.

Вручению этой награды было посвящено торжественное собрание, которое состоялось 21 апреля в Ташкенте. Под аплодисменты собравшихся орден и знамени института прикрепил посол Социалистической Республики Вьетнам в СССР Динь Ньо Лием.

Коллектив института поздравил с высокой наградой заместитель министра высшего и среднего специального образования СССР Н. Н. Софинский. Горячую благодарность за высокую оценку труда профессорско-преподавательского состава, всего коллектива вуза выразили братскому Вьетнаму министр высшего и среднего специального образования Узбекской ССР С. П. Пулатов, ректор ТашПИ академик Академии наук Узбекской ССР К. С. Ахмедов, студентка третьего курса Сайера Ахмедова. Вручение вьетнамского ордена ташкентскому вузу, отмечали ораторы, является новым ярким свидетельством взаимопомощи стран социалистического содружества. Коллектив института гордится тем, что юноши и девушки из Вьетнама, других стран, строящих новую жизнь, приобретают знания в стенах ташкентского вуза. Верные ленинским идеям пролетарского интернационализма, преподаватели и студенты ТашПИ оказывали и будут оказывать зарубежным друзьям всемерное содействие в учебе, в овладении избранной ими специальностью, видя в этом одно из средств упрочения дружбы народов в интересах обеспечения мира на планете.

Выступившие подчеркнули, что весь коллектив Ташкентского политехнического института не пожалеет усилий для дальнейшего совершенствования своей деятельности, направленной на успешное претворение в жизнь решений XXVI съезда КПСС, майского и ноябрьского (1982 г.) Пленумов ЦК КПСС.

От имени вьетнамских студентов искреннюю признательность советским товарищам за братскую помощь передал выпускник, ныне стажер ТашПИ Хоанг Ван Нонг.

В торжественном собрании приняли участие секретарь ЦК Компартии Узбекистана А. У. Салимов, заместитель Председателя Совета Министров Узбекской ССР Р. Х. Абдуллаева. На собрании присутствовали участники проходящего в Ташкенте совещания заместителей министров высшего и среднего специального образования стран — членов СЭВ. М. Савов — Народная Республика Болгария, А. Корчог — Венгерская Народная Республика, Г. Бернхардт — Германская Демократическая Республика, А. Р. Перес — Республика Куба, Ж. Анджей — Польская Народная Республика, Я. Дзнак — Чехословацкая Социалистическая Республика.

(УзТАГ).

В ПОЛЕТЕ «СОЮЗ Т-8»

В соответствии с программой исследования космического пространства 20 апреля 1983 года в 17 часов 11 минут московского времени в Советском Союзе осуществлен запуск космического корабля «Союз Т-8», пилотируемого экипажем в составе командира корабля подполковника Титова Владимира Георгиевича, бортинженера Героя Советского Союза, летчика-космонавта СССР Стрекалова Геннадия Михайловича и космонавта-исследователя Героя Советского Союза, летчика-космонавта СССР Сереброва Александра Александровича.

Программа полета предусматривает стыковку корабля «Союз Т-8» с орбитальным комплексом «Салют-7» — «Космос-1443».

Экипажу предстоит выполнить научно-технические и медико-биологические исследования и эксперименты на борту пилотируемого комплекса.

Самочувствие космонавтов Титова, Стрекалова и Сереброва хорошее. Бортовые системы корабля «Союз Т-8» работают нормально.

Сообщение ТАСС



Командир корабля подполковник ТИТОВ Владимир Георгиевич

Владимир Георгиевич Титов родился 1 января 1947 года в городе Сретенске Читинской области.

После окончания в 1970 году Черниговского высшего военного авиационного училища летчиков служил в Военно-Воздушных Силах летчиком-инструктором, а затем командиром звена авиационного полка. Освоил несколько типов самолетов. Имеет квалификации «Военный летчик 1-го класса» и «Летчик-испытатель 3-го класса».

В. Г. Титов — член Коммунистической партии Советского Союза с 1971 года.

В отряд космонавтов Владимир Георгиевич был зачислен в 1976 году. Он прошел полный курс подготовки к космическим полетам на кораблях «Союз Т» и орбитальных станциях «Салют».



Бортинженер СТРЕКАЛОВ Геннадий Михайлович

Герой Советского Союза, летчик-космонавт СССР Геннадий Михайлович Стрекалов родился 28 октября 1940 года в городе Мытищи Московской области.

В 1965 году он окончил Московское высшее техническое училище имени Баумана и начал работать в конструкторском бюро. Геннадий Михайлович зарекомендовал себя инициативным и эрудированным инженером, принимал участие в разработке и испытаниях космических аппаратов.

Г. М. Стрекалов — член Коммунистической партии Советского Союза с 1972 года.

В отряд космонавтов он был зачислен в 1973 году.

Свой первый полет в космос Геннадий Михайлович совершил в 1980 году в качестве космонавта-исследователя на корабле «Союз Т-3» и орбитальной станции «Салют-6».

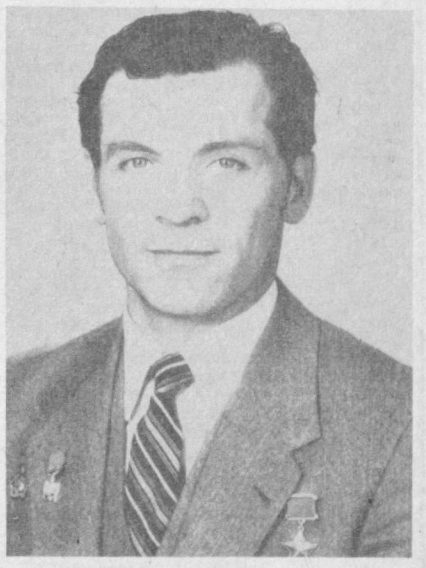

Космонавт-исследователь СЕРЕБРОВ Александр Александрович

Герой Советского Союза, летчик-космонавт СССР Александр Александрович Серебров родился 15 февраля 1944 года в Москве.

В 1967 году он окончил Московский физико-технический институт. Затем в течение девяти лет занимался научной деятельностью на одной из кафедр этого института.

С 1976 года кандидат технических наук А. А. Серебров работает в конструкторском бюро. Он проявил себя технически грамотным и инициативным сотрудником, способным самостоятельно решать сложные инженерные и научные задачи. Участвовал в разработке и испытаниях космических аппаратов.

А. А. Серебров — член Коммунистической партии Советского Союза с 1976 года.

Свой первый космический полет Александр Александрович совершил в августе 1982 года на корабле «Союз Т-7» и орбитальной станции «Салют-7».

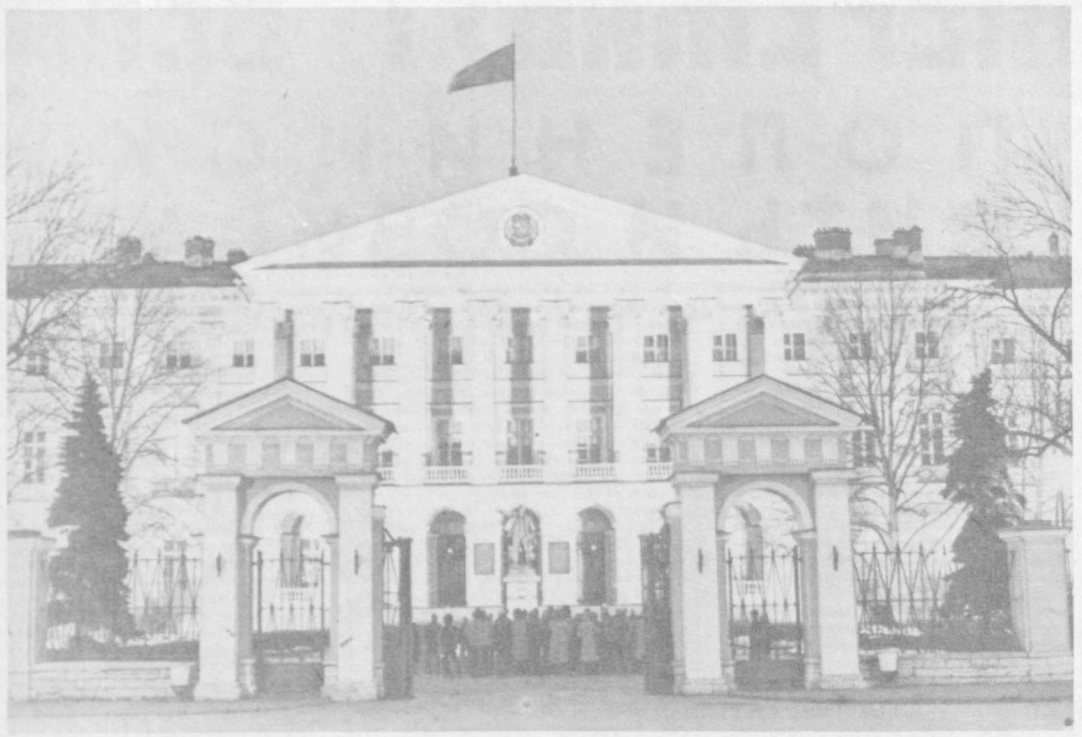

Многолюдно в эти дни в мемориальном музее В. И. Ленина в Смольном. Ветераны партии, ленинградцы и гости города на Неве в канун 113-й годовщины со дня рождения вождя пролетарской революции приходят сюда, чтобы еще раз ознакомиться со страницами его биографии. В. И. Ленин впервые пришел в Смольный из своего последнего подполья вечером 24 октября 1917 года и в решительный час возглавил вооруженное восстание. Основатель первого в мире государства рабочих и крестьян работал в Смольном до 10 марта 1918 года, когда Советское правительство переехало в Москву. В Смольном В. И. Ленин написал такие исторические документы, как обращение «К гражданам России!», декреты II съезда Советов, здесь он встречался с десятками людей. На снимке: в эти дни у исторического здания Смольного.

Фото Н. НАУМЕНКОВА, С. СМОЛЬСКОГО. (Фотохроника ТАСС).

ЭФФЕКТ ТВОРЧЕСТВА

ПАРТИЙНАЯ ЖИЗНЬ: ЗА ЛЕНИНСКИЙ СТИЛЬ РАБОТЫ

СОБРАНИЕ было бурным, выступления на первый взгляд показались чересчур резкими. А может, я не прав? Сегодня, когда коллектив берется решать по сути новые задачи, когда, наконец, с него спрашивают полной мерой, так и должны проходить собрания. Когда обсуждают проблемы с трибуны, нужно говорить открыто, честно, во весь голос.

Перелистываю протокол открытого партийного собрания и вижу на трибуне секретаря партийной организации службы твердых сплавов А. П. Шеина: «Мы создаем современный инструмент, а работать продолжаем на морально устаревших и физически изношенных станках. Парк металлорежущих станков потерял свою надежность, теперь требуется в пять—десять раз больше времени, чем по нормам, чтобы достигнуть требуемой точности изделия. Надо в первую очередь добиться коренной перестройки сложившейся практики по восстановлению оборудования в отделе главного механика...»

Прав ведущий инженер службы. Создать точный инструмент нельзя без такого же точного станка и средств контроля. А у нас, к примеру, полгода не работает профильношлифовальный станок только из-за того, что некому отладить электронную стойку — нет специалиста. Конечно, это наша партийная забота — кадры.

Вот выступление коммуниста Л. Г. Чена: «Из фотографии рабочего дня: в среднем девять процентов времени теряется на разговоры, хождения и простои. Если сложить эти и другие потери, то они будут эквивалентны выпуску 3—4 агрегатных станков средней сложности. Надо жестче разговаривать с теми, кто нарушает дисциплину».

«Наш отдел не удовлетворяет запросы предприятий по вопросам механизации и автоматизации процессов сварки, наплавки и упрочнения деталей сельхозмашин, — сказал заместитель начальника третьего отдела И. А. Смирнов. — Но мы не можем укомплектовать отдел по численности. Мы перевели конструкторов на бригадную форму организации и оплаты труда, и это уже дает отдачу. Почему бы не отработать условия перевода и для остальных категорий работников? Медлим почему-то».

И то верно, медлим. Припоминаю случай. Рабочий уже доводил деталь, когда выявилась конструкторская ошибка. Потеряно время, испорчено настроение. Работай конструктор и рабочий в спайке, повязанные условиями задания и оплаты за конечный результат, не случилось бы подобного.

Это один из важнейших вопросов, поднятых коммунистом. Мы переводим часть работников объединения на бригадный подряд, но до последнего времени не было в этом системы, порядка. Отделы отдавали приказы, волевым способом утверждали членов бригад. А тут требовалась подготовительная, воспитательная работа. Партком поправлял, вмешивался. Уже часть конструкторов работает по новой формуле — на конечный результат. Возросла их творческая отдача.

Перевели мы и часть рабочих на бригадную форму. В одной из лабораторий столкнулись с таким случаем. Собрались наиболее квалифицированные из них и предложили объединить их в бригаду. А как быть с молодыми, менее опытными? Что же, остаться им на сдельщине? Жить особняком? Нет, поправили. Напомнили, что бригада — это коллектив, которому вопросы воспитания, профессионального роста, становления рабочего решать под силу, и создавать какие-то особые условия группе рабочих — значит на корню уничтожить саму идею создания хозрасчетных бригад.

Просматриваю выступления коммунистов, делаю выписки, отбираю критические замечания (реализация их уже идет), осмысливаю сказанное товарищами—и понимаю, что деловой настрой, охвативший сегодня людей, требует от партийных вожаков постоянного совершенствования стиля работы парткома, актива, секретарей цеховых парторганизаций, партгрупоргов. Коммунисты, члены коллектива требуют одного — активизации работы, большей конкретности, деловитости при решении основных задач.

Задачи же стоят перед нашим объединением большие и ответственные. Они еще более возросли в свете постановления ЦК КПСС и Совета Министров СССР «О мерах по дальнейшему повышению технического уровня и качества машин и оборудования для сельского хозяйства, улучшению использования, увеличению производства и поставок их в 1983—1990 годах». Партком наметил пути реализации постановления, в цеховых парторганизациях пройдут открытые собрания.

Наше объединение представляет собой эффективную форму соединения науки с производством и призвано создать и внедрить в производство на предприятиях, изготавливающих машины для хлопководства, новые технологические процессы и эффективную технику. Немало сделано и делается. Планы выполняются, есть прибыль. В прошлом году все четыре квартала объединение удостаивалось переходящего Красного знамени отрасли. У нас есть чем гордиться, чему радоваться.

Решения ноябрьского (1982 г.) Пленума ЦК КПСС вызывают необходимость перестраиваться, по-иному оценивать успех и достижения. Большие возможности объединения далеко не полностью используются для ускорения внедрения научно-технического прогресса на предприятиях ВПО «Союзмашхлопководство». Например, проблема экономии материально-технических ресурсов и особенно металла. Пока почти четверть его по ВПО переводится в отходы и стружку. Значит, нам надо позаботиться о создании и внедрении процессов безотходной, малоотходной и энергосберегающей технологии.

Не менее важна другая проблема: увеличение ресурса выпускаемой техники и долговечность деталей и рабочих органов сельхозмашин. Опять дело за нами. Надо применять более передовую технологию, износостойкие материалы, шире пользоваться методами упрочнения поверхностей, плазменного напыления, наплавки, лазерного упрочнения.

А вопросы применения робототехники, манипуляторов? Они сегодня, в условиях недостатка рабочей силы, актуальны как никогда. Или проблема использования станков с программным управлением. В стране растет производство такого оборудования, а на наших заводах они плохо применяются.

В большую работу по перестройке включился весь коллектив. Мобилизующую, авангардную роль играют коммунисты. В основу работы положили мероприятия, разработанные при участии научных работников всего коллектива и утвержденные партийной организацией на открытом собрании. Партком добивается, чтобы мероприятия были расписаны и конкретизированы, чтобы каждый член коллектива определил свое место в осуществлении решений. Для этого провели собрания в цеховых парторганизациях, в сорока шести партгруппах.

Пересмотрели мы и практику партийных поручений, приблизив их к злободневным задачам дня, к производственной жизни коллектива. Заметное место в контроле заняли отчеты коммунистов, в том числе должностных лиц, за выполнение уставных требований, своих обязанностей. Больше стали внимания уделять планированию партийной работы, повысили требовательность к цеховым парторганизациям. Добиваемся, чтобы темы обсуждений были как можно ближе к производственным проблемам.

Словом, форм и средств активизации работы как партийных организаций, коммунистов, так и всего трудового коллектива, немало. Мы ставим цель—более углубленно вникать в хозяйственную деятельность. Нельзя всерьез рассчитывать на успех, если каждый коммунист не проникся чувством ответственности. Лучшей школой остаются собрания. Поэтому и готовимся мы к ним тщательно, привлекаем специалистов, рабочих. К подготовке собрания, о котором речь шла в начале статьи, было привлечено больше пятидесяти коммунистов. Это десятая часть нашей партийной организации.

Партийная работа сегодня — это умелое, гибкое использование, проверенных на практике форм и средств организационной, внутрипартийной работы в новых условиях. Здесь широкое поле деятельности для каждой партийной организации, каждого коммуниста.

А. АБДУРАХМАНОВ.
Секретарь парткома научно-производственного объединения «Технолог».

О ЖИЗНИ ПОКОЛЕНИЯ, О СЛАВНОМ ПУТИ

ИНТЕРВЬЮ С ВЕТЕРАНОМ

НАШ КОРРЕСПОНДЕНТ встретился с членом КПСС с 1930 года, заслуженным работником культуры республики, председателем совета ветеранов партии при Ташкентском горкоме партии Чинихан Ибрагимовой и попросил ее поделиться воспоминаниями, рассказать об общественной работе, которая проводится в связи с подготовкой к 80-летию Второго съезда РСДРП.

— Когда и от кого вы впервые услышали о В. И. Ленине, о партии?

— Первые рассказы о Владимире Ильиче Ленине я услышала от своей матери — Турахон Ибрагимовой. Она активно участвовала в революции, проводила большую работу среди женщин Коканда. Мать мне говорила о Втором съезде РСДРП, о программе большевистской партии. Что мне особенно запомнилось? Чтобы строить новую жизнь, говорила она, надо много учиться. Уже значительно позже я поняла, что хотела мне объяснить мать. Она имела в виду марксистско-ленинское учение, органическое единство революционной теории и революционной практики.



Она убеждала, что скоро не будет капиталистов, баев, ишанов, что бедняки будут жить богато и сама жизнь резко изменится.

Я училась в школе, потом проводила работу среди девушек, в 1922 году вступила в комсомол, стала секретарем женской ячейки, членом райкома комсомола.

Мы ходили в махаллю, агитировали девушек и молодых женщин, чтобы шли они на курсы ликбеза. Подчеркивали, что можно закончить техникум, институт, стать учителем, врачом, бухгалтером, агрономом, избрать любую профессию по душе. Трудное было время. Не так быстро, как хотелось бы, доходили наши призывы до сознания людей. Многие женщины были неграмотны, забиты тяготами домашнего хозяйства. Ходили они в паранджах.

— Известен такой факт: ваша мать сбросила паранджу в Москве...

— Да, это произошло в январские дни 1924 года. Она поехала в Москву как делегат Всесоюзного съезда Советов. Красная площадь. Огромное количество людей, большие дома, открытые лица женщин — все поражало. И она рассталась с мрачной накидкой. В президиуме съезда она уже сидела с открытым лицом.

М. И. Калинин сообщил делегатам о смерти выдающегося человека, любимого вождя пролетариата Владимира Ильича Ленина. Мать в числе других делегатов ездила в Горки, находилась рядом с родственниками Ленина в часы неутешного горя.

В Центральном музее В. И. Ленина меня привлекла фотография: трудящиеся прощаются с вождем. На ней я узнала свою мать. Такая же фотография есть и в Ташкентском филиале музея В. И. Ленина.

— Когда вы первый раз увидели Москву?

— В 1924 году по путевке Ферганского окружкома комсомола несколько юношей и девушек поехали в Москву учиться. Среди них была и я. Столица нам дала многое. Нас, рабфаковцев, учили активно жить и работать, быть в гуще жизни. Многому я научилась там, участвуя в работе Краснопресненского райкома комсомола.

А затем — Ферганский окружком комсомола, ЦК ЛКСМ Узбекистана. Нам приходилось заниматься многими вопросами, среди них — ликвидация неграмотности, раскрепощение женщин, борьба с басмачеством, коллективизация сельского хозяйства.

Вспоминается такой случай. Мы прибыли проводить коллективизацию в Нуратинский район. Собрали людей, объяснили, какие преимущества даст им организация труда по-новому, на примерах доказывали, какие меры предпринимает Советская власть для повышения благосостояния каждого человека.

В самом конце выступил бай и сказал, что действительно Советская власть даст семена, удобрения, омачи, тракторы. Все это будет общественное. Но общественными будут еще и жены, и дети, и жилье. Приходилось настойчиво доказывать дехканам, что богачи, религиозные фанатики обманывают простых, неосведомленных людей. И не всегда мирно проходили на селе встречи партийных, советских, комсомольских работников, уполномоченных. Муллы, баи в нас стреляли, забрасывали камнями. Что и говорить, время было тяжелое, тревожное. Но сила ленинского слова, ленинской правды овладевала массами. Дехкане начинали объединяться, строить новую жизнь. Первый колхоз в Нурате начинался с 16 человек.

— А не приходилось ли вам бывать, скажем, в том же Нуратинском районе уже в наши дни?

— Пришлось сравнительно недавно побывать в городе Навои, выступать там перед молодежью. А потом мы, ветераны партии, поехали в Нурату, были в колхозе «Кызылча» и совхозе имени В. И. Ленина. Душа радуется, когда видишь современное жилье, огромное строительство на селе, много техники, хорошо ухоженные поля. А как изменились люди! Это грамотные, культурные, знающие и любящие свое дело специалисты. В Нурате нам показывали карьер, где добывают мрамор, ковровую фабрику, многое другое. Приятно было встретить некоторых ветеранов партии, которые в то далекое время активно участвовали в коллективизации. И сейчас они не сидят сложа руки, передают свой опыт молодежи.

Свет ленинских идей дошел не только до Нураты, но и до всех других отдаленных уголков республики. За время Советской власти в бывшем Туркестане под руководством КПСС, Компартии Узбекистана произошли революционные преобразования, достигнуты огромные успехи в развитии экономики и культуры. Сила Коммунистической партии в том, что она сверяет всю свою деятельность с бессмертным учением Маркса, Энгельса, Ленина и находит в нем ответы на все вопросы общественного развития.

Многое мы пережили, многое видели. И ветераны партии, а их в Ташкенте более 1.240 человек, стремятся быть всегда в строю, приносить посильную помощь, воспитывать молодежь на революционных традициях.

Не так давно в Коканде отмечали столетие со дня рождения моей матери. Одна из улиц города названа ее именем. Меня пригласили в город моего детства на торжества. В самых разных организациях состоялись встречи. Молодежь интересует все: Октябрьская революция и становление Советской власти в Туркестане, индустриализация и коллективизация страны, героические годы Великой Отечественной войны, вся богатая история нашей партии, нашей Родины.

И ветераны стремятся рассказать о жизни своего поколения, о славном пути, пройденном партией.

В печати опубликовано постановление ЦК КПСС «О 80-летии Второго съезда РСДРП». Этой дате совет ветеранов партии посвящает многие свои мероприятия: ленинские чтения и лекции, кинолекторий, встречи с людьми самых разных профессий и возрастов. Пути ветеранов партии пролегли по многим городам и селам республики.

Интервью взял
А. КОНОВАЛОВ.

Рузи КАДЫРИ

ПРЕДНАЧЕРТАНИЯ ИЛЬИЧА

Как весомо мгновенье — делами людскими!
Что ни миг, раскрывается новый цветок.
Нынче в космос ведет нас великое имя.
Ильича начертанья — дерзаний исток.
Мы шагаем — рабочий, дехканин, ученый.
Год проходит за годом, объятья крепя.
Целину одеваем покровом зеленым,
Царство льдов и снегов, согреваем тебя!
Слово Ленина — светоч и знамя народа,
Обновление мира — ученье его.
Наша сила — в содружестве с мощью природы,
И наш труд коммунизма свершит торжество.
Мы с учением Ленина горы осилим,
Наяву воплотятся мечтанья веков.
Покоренье планет станет завтрашней былью —
Разум вырвется из притяженья оков.
Созиданье — вот нашей жизни основа.
Мы пред миром гордимся величьем труда.
Нас ведет вдохновенное Ленина слово,
Его мудрость к победам приводит всегда.
Он исток нашей славы и опыта кладезь.
Стала жизнь наша песней. Он — песни запев!
Путь не гладок — с любыми преградами сладим.
Все свершить нам дано, все суметь, все успеть!
...Гений Ленина животворит, словно солнце.
Беспредельно, как небо, ученье его.
Стих крылатый мой!
Звонкою силой наполнись!
Дружбы, равенства, счастья воспой торжество!

Перевод с уйгурского Зои ТУМАНОВОЙ.

В Президиуме Верховного Совета Узбекской ССР

Президиум Верховного Совета Узбекской ССР за заслуги в развитии театрального искусства в республике присвоил почетное звание **«Заслуженный артист Узбекской ССР»** тт. **Юсуфову** Ризо — главному дирижеру Андижанского областного узбекского театра музыкальной драмы и комедии имени Ю. Ахунбабаева и **Айсиной** Любови Ивановне — артистке Андижанского областного театра кукол «Лола».

НЕИЗВЕСТНЫЙ ПОРТРЕТ

ДАЛЕКОЕ—БЛИЗКОЕ



Заслуженный деятель искусств Узбекской ССР Павел Петрович Беньков написал портрет Владимира Ильича Ленина в 1924 году. Фотография этого неизвестного портрета обнаружена в Самарканде, в архиве народного художника Узбекской ССР Зинаиды Михайловны Ковалевской.

Любителям отечественного изобразительного искусства давно было известно о том, что Беньков по заданию Казанского университета в числе первых советских художников написал портрет Владимира Ильича, используя при этом редкие фото- и кинодокументы.

Увидеть картину в натуре довелось немногим. Сохранившиеся литературные воспоминания свидетельствуют о том, что художник изобразил Ильича стоящим прямо перед зрителем, чуть подавшимся вперед, опираясь рукой о стол, как бы встречая изучающим взглядом своего собеседника.

В 1924 году это было чуть ли не единственное обращение художника к образу вождя пролетарской революции. Не было опыта в создании портрета Владимира Ильича. Первым по-настоящему оценил работу и нашел ее удачной Анатолий Васильевич Луначарский, приехавший в то время в Казань.

Ташкентскому искусствоведу Маргарите Александровне Соколовой посчастливилось впервые обнаружить эту фотографию в архиве и сделать ее достоянием широкого круга любителей искусства.

Мгновение, остановленное безвестным фотографом, поможет читателям познакомиться с неизвестным портретом В. И. Ленина и ощутить при этом творческое вдохновение художника.

О. АПУХТИН.

ЦВЕТЕТ НАШ САД

ИМЕНИ ВОЖДЯ

ЧТО ТАКОЕ СОЦИАЛИЗМ? Можно говорить о величайших достижениях промышленности, сельского хозяйства, науки, техники, культуры — и все будет верно. Но социализм — это и мой родной Галляарал. Как изменился край, как счастливо сложилась его судьба!

Кажется, вчера это было. Изнывающая от жажды земля, глинобитные кишлаки с чахлой зеленью, бездорожье. Скажи кому-нибудь в ту пору, что в наших местах раскинутся сады и виноградники, наверняка бы приняли за чудака. Но чудо свершилось. И сотворил это чудо советский человек. Большая зарафшанская вода вдохнула жизнь в степную богару. Девять лет назад был создан наш садово-виноградарский совхоз. По горячей просьбе молодого коллектива ему было присвоено имя В. И. Ленина. Эту высокую честь мы обещали оправдать самоотверженным трудом. И слово мои земляки сдержали.

Сейчас совхоз — крепкое хозяйство со стабильной экономикой. Под сады и виноградники отведена добрая тысяча гектаров плодородной поливной земли. Счет урожая идет на тысячи тонн. Сладкие, налитые солнцем яблоки, сливы, айву, персики, груши, виноград получают многие города Сибири, Урала, Дальнего Востока. Знают нашу продукцию в Москве, Ташкенте, Самарканде, Джизаке. К концу пятилетки будем выращивать восемь тысяч тонн винограда, тысячу тонн плодов. А кроме того, совхоз дает коконы, зерно, молоко, овощи. Словом, помогаем выполнять Продовольственную программу.

А как живут труженики совхоза? На глазах похорошели кишлаки. Сельчане пользуются всеми благами современной жизни. К их услугам водопровод, газ, телефон, магазины, Дом культуры, кинотеатр, детские сады, школы, Дом быта.

Другим стал и сам сельчанин. Теперь это грамотный, всесторонне развитый человек, знающий и отвечающий за свое дело. Такому многое по плечу!

День рождения В. И. Ленина для коллектива всегда праздник. Незадолго до него все мы как один вышли на коммунистический субботник. Дружно, с огоньком поработали на полях, в садах, на виноградниках, благоустраивали центральную усадьбу. Недавно вернулась из Москвы и Ленинграда группа наших передовиков. За ударную работу они были премированы экскурсией, посетили всем нам дорогие места — Мавзолей, Смольный, Кремль, Красную площадь. В день рождения Ленина у нас по традиции принимают в пионеры детвору. Так что вернувшимся из поездки будет что рассказать ребятам.

К ленинскому дню подведены итоги социалистического соревнования. Приятно, что среди победителей есть и моя бригада. Нынче коллектив решил собрать с гектара в среднем 130 центнеров винограда. Идем на совхозный рекорд!

Что есть социализм? Для меня и моих земляков это новь родного края, это любимая работа под мирным небом Отчизны. Администрация США заявила, что социализм, мол, — случайная страница в истории человечества. Что сказать на это? Прекрасно и радостно цветут наши сады, привольно раскинулись изумрудные виноградники, мы счастливы. Социализм — на века, это светлая дорога в коммунистическое завтра. И ее нам указал великий Ленин.

Кабул ТУЙЧИЕВ.
Бригадир совхоза имени Ленина Галляаральского района.

Джизакская область.

ЛЕНИНСКИЕ ЧТЕНИЯ

Ленинские чтения, посвященные 113-й годовщине со дня рождения вождя революции, состоялись 20 апреля в Москве, в Институте марксизма-ленинизма при ЦК КПСС. Тема чтений — 60-летие последних статей и писем В. И. Ленина.

Историческое значение ленинских работ для решения современных задач совершенствования развитого социализма, международное значение ленинских идей о путях строительства нового общества раскрыли в своих выступлениях директор ИМЛ академик А. Г. Егоров, другие ораторы. Первый секретарь МК КПСС В. И. Конотоп рассказал о ходе осуществления Продовольственной программы страны.

В чтениях приняли участие ученые, партийные работники, ветераны КПСС, представители общественности столицы.

(ТАСС).

ПОД СЧАСТЛИВОЙ ЗВЕЗДОЙ

Какое счастье, что я родилась в Стране Советов, в государстве, созданном гением великого Ленина! Не будь самого справедливого на земле закона нашей жизни — Конституции, могла ли бы так сложиться моя судьба!

Я из семьи рабочих, рядовой педагог, беспартийная — член правительства, представитель высшего органа государственной власти страны.

В 1977 году с Парламентской группой Верховного Совета СССР побывала в КНДР. Как член комиссии Верховного Совета СССР по иностранным делам поднимала депутатский мандат за ратификацию договора СССР с Вьетнамом о культурном сотрудничестве.

В 1982 году в составе группы советских парламентариев побывала в Мексике с визитом дружбы и сотрудничества. Удивительная эта страна. Незабываемый, теплый, радушный прием оказали нам мексиканцы.

...Непомерным было горе моей матери, когда она овдовела в 27 лет, оставшись с шестью детьми на руках. А сейчас она самая счастливая женщина на свете. Мой старший брат Маннон Саидов — заслуженный деятель искусств, профессор Ташкентского театрально-художественного института. Брат Тауфен прошел на заводе путь от рабочего до руководителя службы. Далим — рабочий. Сестра Махсуда многие годы заведовала Чиланзарским райсобесом, недавно вышла на пенсию. Махизада работает сменным мастером на фабрике художественных изделий.

...Детство — золотая пора. Но у моего поколения оно не было безоблачным. Эхо Великой Отечественной быстро докатилось до глубокого тыла. В Ташкенте появились эвакогоспитали. Девчата, навещавшие раненых, украдкой утирали слезы. В юных сердцах кипела ненависть к фашистам.

Трудно было усидеть дома, когда фашистская орда топтала нашу советскую землю. Не выдержала я, пришла к военкому, стала просить, чтобы отправили на фронт.

— Подрасти надо, — услышала я в ответ. Грустно было возвращаться домой. А через год, когда мне исполнилось 18, своего добилась — курсы медсестер, действующая армия.

Бои за Ростов, Таганрог. Потом госпиталь. После выздоровления снова на передовой. Идет сражение за Севастополь, раненых едва успевали выносить с поля боя.

Минуло почти сорок лет с той поры, а помнится все отчетливо, до мельчайших подробностей.

Да, сейчас иное время. Почти сорок лет над нами мирное небо. Мне по душе дело, которому посвятила свою жизнь. Пусть немногие мои выпускники стали, как и я, преподавателями русского языка и литературы в национальной школе. Но среди них — химики, физики, инженеры, партийные работники. И важно, что каждый из них понял пленительную красоту русского языка — языка Ленина.

М. САМАТОВА.
Депутат Верховного Совета СССР, кавалер ордена Трудового Красного Знамени, учительница 115-й ташкентской школы.

ЛЕНИНСКИЕ ПЯТНИЦЫ

Страница № 119

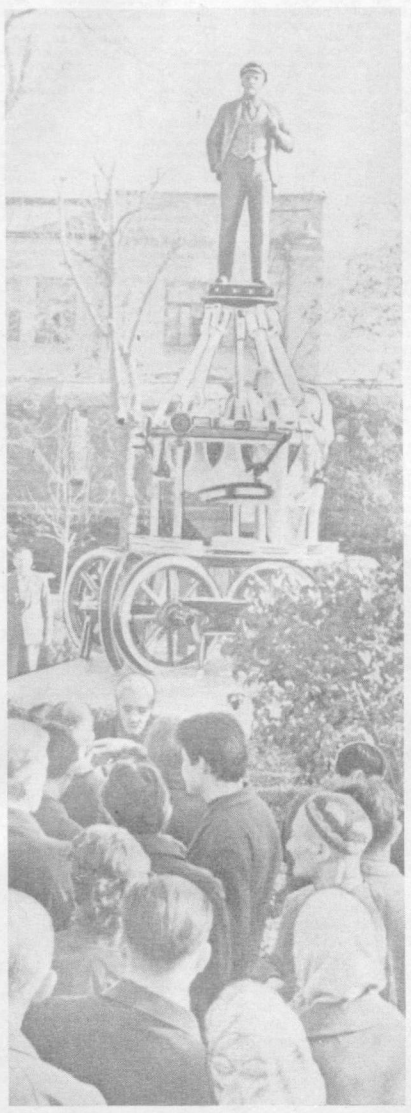

Первый памятник В. И. Ленину в Туркестане (построен в 1925 году рабочими железнодорожных мастерских — ныне завод имени Октябрьской революции).

Фото В. СИРОТКИНА.

«Создание партии неотделимо от огромной теоретической и практической деятельности В. И. Ленина—гениального мыслителя, исследователя и продолжателя великого дела К. Маркса и Ф. Энгельса».

(Из постановления ЦК КПСС «О 80-летии Второго съезда РСДРП»).

ВЕЛИКИЙ ПРОДОЛЖАТЕЛЬ ДЕЛА МАРКСА

Мыслитель

22 апреля 1983 года Коммунистическая партия, советский народ, трудящиеся всех стран мира отмечают 113-ю годовщину со дня рождения Владимира Ильича Ленина. С его именем неразрывно связана вся современная история. Ленин — гениальный продолжатель революционного учения К. Маркса и Ф. Энгельса, основатель Коммунистической партии Советского Союза, вождь величайшей социальной революции и строитель первого в мире социалистического государства. Ленинские идеи оказали и продолжают оказывать глубочайшее воздействие на весь ход мирового развития.

Имя Владимира Ильича Ленина бессмертно, как бессмертны его идеи, дела. Всю свою жизнь посвятил он благородному делу служения пролетариату, революционному обновлению мира.

Живую душу марксизма Ленин воплотил в своей теоретической и практической деятельности. Он подошел к учению основоположников научного коммунизма творчески, всесторонне развил и обогатил разработанную ими теорию, стратегию и тактику революционной борьбы.

Первую из дошедших до нас работ «Новые хозяйственные движения в крестьянской жизни» Ленин подготовил в возрасте 23 лет. В течение последующих трех десятилетий им были написаны сотни книг и брошюр, тысячи заметок, статей и других материалов. Кстати сказать, в период революционной деятельности в Самаре (1891—1893 годы) он сделал прекрасный перевод «Коммунистического манифеста». К сожалению, работа не сохранилась.

Детство и юность Володи Ульянова прошли в среде, где господствовал дух свободолюбия, социальной справедливости, прогресса и демократии. Семья Ульяновых воплощала в себе русские передовые и прогрессивные идеи конца XIX века. Не случайно поэтому все Ульяновы, начиная от главы семьи Ильи Николаевича и кончая младшим Ульяновым — Дмитрием, в разной форме и степени участвовали в борьбе за социальный прогресс.

Уже тогда путь и исход борьбы были для Ленина ясны — это захват власти революционным пролетариатом, перестройка человеческого общества на новых, коммунистических началах. Но десятки лет тому назад еще никто так не думал, и, когда появились первые книги Ильича, становилось ясно, что в будущем развернутся все силы его обширного ума. Уже с тех пор Владимир Ильич начал завоевывать прочное руководящее положение в революционной среде. Он был прежде всего гениальным мыслителем.

Ленинское наследие, объединенное в 55-томном Полном собрании сочинений, насчитывает около 9 тысяч произведений и документов. На свете не было и нет другого автора, труды которого имели бы такое распространение, как произведения Владимира Ильича. Они изданы на 130 языках народов мира. По данным ЮНЕСКО, по числу переводов произведения Ленина занимают первое место в мире. По ним учатся жить и бороться люди во всех странах, на всех континентах. Мы живем в эпоху, которая, как и предвидел В. И. Ленин, принесла учению К. Маркса наибольший триумф.

Народы изучают В. И. Ленина, стремятся познать, как его идеи служат великим преобразованиям, происходящим в СССР и в других странах, вставших на путь строительства нового общества. Повсюду книги Владимира Ильича находят читателей.

В новых исторических условиях он развил и обогатил все составные части марксизма: философию, политическую экономию и научный коммунизм. Огромное значение для дальнейшего развития революционной теории имел вклад Ленина в марксистскую философию. Философски обобщив новейшие естественно-научные открытия, Владимир Ильич развил марксистский философский материализм в соответствии с уровнем науки XX века.

Книга «Материализм и эмпириокритицизм», как и другие его труды, представляет собой непревзойденный образец партийности, строгого научного подхода к анализу вопросов науки, философии, естествознания. В этом классическом произведении дан замечательный пример творческого развития марксистской философии — материалистической теории и диалектического метода.

Владимир Ильич умел мастерски работать над книгами, быстро находить в них необходимый материал. Ленинская лаборатория работы над литературными источниками является непревзойденной.

Ленину суждено было одним из первых приобщиться к марксизму и найти правильный путь выхода из социального кризиса, который в тот период переживала Россия. Этот путь представлял собой соединение социализма с революционным рабочим движением. Владимир Ильич, будучи студентом, последовательно познакомился с произведениями К. Маркса и Ф. Энгельса. К началу 90-х годов он уже стал грамотным марксистом.

Он постоянно обращался к произведениям К. Маркса и Ф. Энгельса, использовал их в известных своих работах «Карл Маркс» (1914 год), «Империализм, как высшая стадия капитализма» (1916 год), «Детская болезнь «левизны» в коммунизме» (1920 год) и в других. В личной библиотеке Ленина в Кремле, в которой насчитывается более 10 тысяч томов на 19 языках мира, труды Маркса и Энгельса представлены почти двумястами книгами на русском и иностранном языках. Здесь же хранятся произведения П. Лафарга, Ф. Меринга, Г. Плеханова.

Величайшая заслуга принадлежит В. И. Ленину в разработке теории империализма. В своем классическом труде «Империализм, как высшая стадия капитализма», который представляет собой дальнейшее развитие и прямое продолжение «Капитала» К. Маркса, Владимир Ильич дал глубокий марксистский анализ империализма, охарактеризовав его как монополистический, паразитический и умирающий капитализм как высшую и последнюю его стадию.

Работая над этим произведением, он сделал выписки из 148 книг и 232 статей на русском, немецком, французском и английском языках.

Часто раздавались голоса врагов трудящихся о том, что якобы ленинизм — это чисто русское явление. Такое понимание марксизма-ленинизма не имеет ничего общего с действительностью. Ленинизм — это новый, высший этап в развитии марксизма, это — марксизм современной эпохи. Он воплощает в себе все лучшее, что достигнуто международным коммунистическим и рабочим движением, он — обобщение опыта Великой Октябрьской социалистической революции и социалистического строительства, международного пролетарского движения и национально-освободительной борьбы угнетенных наций, он — путеводное учение для трудящихся всех стран.

Революционер

«Оглядываясь назад и вспоминая фигуру тогдашнего... Владимира Ильича, я ясно теперь вижу в ней особые черты удивительной душевной опрятности и того неистаннного горения, которое равносильно постоянной готовности к подвигу и самопожертвованию до конца».

Г. КРЖИЖАНОВСКИЙ.

В начале 1897 года Ильич был сослан на три года в далекое село Шушенское. В 1898 году к нему приехала товарищ по борьбе, невеста Н. К. Крупская, которую сослали в Сибирь за революционную работу с условием немедленно вступить в законный брак с Лениным. По списку Владимира Ильича, переданному ей, она привезла за 5 тысяч верст несколько десятков тяжелых томов статистики.

В Шушенском В. И. Ленин работал над новыми статьями, переводами, рецензиями. Здесь Крупская написала свою первую брошюру «Женщина-работница», в которой доказывала, что, лишь «борясь рука об руку с мужчиной за рабочее дело, женщина найдет ключи от счастья женского». Крупскую соединяла с Лениным самая искренняя общность идей и взглядов. Она была правой рукой Ленина, его убежденнейшим идейным товарищем.

В ссылке В. И. Ленин развернул революционную деятельность. Здесь он в 1897—1899 годах создал свыше 30 произведений, в том числе свое крупное исследование «Развитие капитализма в России». А оно, как известно, завершает труды В. И. Ленина, направленные против либерального народничества и «легального марксизма», бывших в тот период главным препятствием к распространению революционного марксизма в России, помехой на пути создания марксистской партии.

Более того, эта книга, давая анализ общественно-хозяйственного строя России, вскрыла экономическую основу расстановки классов в предстоящей революции, дала экономическое обоснование гегемонии пролетариата и союза рабочего класса с крестьянством в революции и подвела твердый фундамент для построения тактики революционной рабочей партии. Участвуя в работе марксистских кружков в Казани и Петербурге, Ленин одновременно вел идейную борьбу против либеральных народников, тормозивших распространение марксизма в России. Уже одна из его первых работ «Что такое «друзья народа» и как они воюют против социал-демократов?» нанесла решительный удар по народничеству и определила основную линию деятельности марксистской партии в России. В отличие от группы Плеханова он шел по пути создания подлинно революционной марксистской партии пролетариата, сочетающей борьбу за демократические преобразования страны с ее социалистическим преобразованием. Он доказал, что союзником пролетариата должна быть не либеральная буржуазия, а крестьянство. Это ленинское положение должно было лечь в основу теоретической и практической деятельности марксистской партии.

В постановлении ЦК КПСС «О 80-летии Второго съезда РСДРП» говорится: «Большевистская партия принципиально отличалась от партий II Интернационала, которые были не способны к революционному действию».

Партии II Интернационала после смерти Ф. Энгельса переродились из партий социальной революции в партии «социальных реформ» и скатились в болото оппортунизма. Аксельрод, Потресов, Троцкий, Мартов, Дан и другие меньшевики переносили в Россию насквозь оппортунистический тип организации II Интернационала, их программные, тактические и организационные принципы позволяли оппортунистам командовать в партии, превращать ее, по выражению Ленина, в буржуазную рабочую партию.

Владимир Ильич отвергал все попытки лидеров II Интернационала вмешиваться во внутрипартийные дела русской социал-демократии, заставить большевиков пойти на компромисс с оппортунистами-ликвидаторами — объединить необъединимое. Ленин учил, что партия только в том случае может руководить практической борьбой рабочего класса и направлять его к единой цели, если все ее члены организованы в единый отряд. Сила партии в недопустимости существования фракций, в том, что она очищает свои ряды от оппортунистических, шатких и ненадежных элементов.

Коммунистическая партия Советского Союза как партия нового типа возникла, оформилась и окрепла в принципиальной борьбе с троцкистами, бухаринцами, национал-уклонистами, в борьбе с международным оппортунизмом. Партия, указывал Ленин, должна давать сокрушительный отпор всяким попыткам ревизии марксизма, ни в коем случае не терпеть в своих рядах оппортунистов, бороться с любыми проявлениями шовинизма и национализма.

Вождь

«...насколько прост и внимателен был Ленин со своими друзьями и единомышленниками, настолько же беспощаден он был с противниками, с врагами марксизма-ленинизма».

К. СВЕРДЛОВА.

При всей своей гигантской нагрузке Ленин всегда находил время, чтобы позаботиться о товарищах, был необычайно чуток, внимателен, отзывчив. Он производил обаятельное впечатление своей простотой, подлинно товарищеским отношением к членам партии, к рабочим, крестьянам. В личном быту Владимир Ильич был необычайно скромен и требователен к себе, ограничивался лишь самым необходимым.

Но с какой беспощадностью он относился к врагам! Не раз он обрушивал на их головы такие веские доводы, такие убийственные для них доказательства и бичующие остроты, что каждому становилось предельно ясна вся путаница и ошибочность их взглядов, а самодовольные и напыщенные вожди меньшевиков не знали, в какие кусты спрятаться. Борясь за точность формулировок, он не мог пощадить даже Плеханова.

Владимир Ильич с присущей ему дальновидностью предостерегал коммунистов о вреде, который может принести делу построения социализма зазнайство. Он обращал внимание на то, что зазнаваться — значит терять зоркость, чувство меры, ставить себя выше своих товарищей, не уметь оценивать свой труд, который вкладываешь в общее дело.

Ленин резко осуждал администраторство, методы командования, грубость по отношению к товарищам, подчиненным. Однажды, это было в марте 1919 года, узнав о грубости А. Г. Правдина (члена коллегии Народного комиссариата внутренних дел), он предложил наркому Г. И. Петровскому строго наказать Правдина, контролировать его деятельность, поскольку у него есть «склонность к глупому «командованию».

Ленин советовал прислушиваться к мнению трудящихся. «Трудящаяся масса,—писал он,— с величайшей чуткостью улавливает различие между честными и преданными коммунистами и такими, которые внушают отвращение человеку, в поте лица снискавшему себе хлеб, человеку, не имеющему никаких привилегий, никаких «путей к начальству».

Выступая на ноябрьском (1982 г.) Пленуме ЦК КПСС, Ю. В. Андропов призвал правильно расставить кадры с тем, чтобы на решающих участках стояли люди политически зрелые, компетентные, инициативные, обладающие организаторскими способностями и чувством нового. Необходимо поднять активность самих трудящихся. Это важнейшая задача партийных комитетов. Как подчеркивал Ленин, чем шире масштаб наших планов, наших производственных задач, тем «больше должно быть людей, миллионы которых надо привлечь к самостоятельному участию в разрешении этих задач».

Ленин настойчиво учил массы управлять государством, овладевать техникой ведения дел. Владимир Ильич подавал личный пример организованности. Заседания Совнаркома под его председательством всегда проходили по-деловому. Ленин требовал от докладчиков и всех выступавших точных, проверенных фактов, цифр и ясных предложений. Не терпел общих фраз, расплывчатых заявлений, неопределенных и неточных сообщений. Внимательно Владимир Ильич прислушивался к выступлениям представителей с мест, к мнению рядовых работников. Он охотно выдвигал новых людей в комиссии и давал им специальные поручения.

Ильич ценил и поощрял коллективность в работе. Решать единолично важные вопросы без обсуждения в ЦК партии или в Совнаркоме он считал неправильным. Добивался всестороннего обсуждения вопроса и коллективного его решения. Коллективность он считал важнейшим принципом партийного и государственного руководства. И этот принцип при Ленине никогда не нарушался.

Особенно высокие требования он предъявлял к коммунистам. «Вы являетесь представителями партии большевиков, — неоднократно указывал Ленин, — и по вашему поведению народ будет судить о всей партии. Это обязывает вас везде и во всем показывать хороший пример». Ленин подчеркивал, что члены партии не имеют никаких преимуществ и привилегий перед остальными трудящимися, они имеют лишь более высокие обязанности.

М. Горький писал: «...велик и страшен в глазах мировой буржуазии Владимир Ленин — вдохновитель и вождь пролетариев всех стран... Голос его все громче, победоноснее звучит для трудящихся земли, и уже нет такого угла на ней, где бы этот голос не возбуждал волю рабочего народа к революции, к новой жизни, к строительству мира людей равных. Все более уверенно, крепче, успешней делают великое дело ученики Ленина, наследники его силы».

Государственный деятель

«Владимир Ильич Ленин как личность, соединявшая в себе качества великого государственного деятеля и талантливого исследователя, представляет собой исключительное, уникальное явление в истории».

У. КЕККОНЕН.

Выдающаяся роль В. И. Ленина состоит и в том, что он создал учение о советской федерации, определил основные принципы взаимоотношений республик. Многочисленные его высказывания, партийные документы свидетельствуют о том, что он еще в первые годы Советской власти поставил задачу укрепить союз между республиками и создать союзное государство. Владимир Ильич, изучив опыт строительства советских республик, уловив их стремление к объединению, определил основные принципы строительства союзного Советского многонационального государства.

Творчески развивая идеи Маркса и Энгельса, он уже в 1920 году окончательно выработал и теоретически обосновал знаменитое положение о том, что с помощью пролетариата передовых стран отсталые страны могут перейти к советскому строю и через определенные ступени развития—к коммунизму, минуя капиталистическую стадию развития.

Важнейшими факторами успешного перехода являлись установление диктатуры пролетариата, руководство Коммунистической партии, помощь великого русского народа и его рабочего класса. Ленин придавал этой помощи большое значение, справедливо рассматривая ее как активную и конкретную форму проявления пролетарского интернационализма.

«Мы должны создать в Туркестане образцовое, культурное социалистическое государство,— подчеркивал В. И. Ленин в беседе с делегацией Туркфронта в апреле 1920 года,— которое должно показать тамошним порабощенным народам и народностям разницу между царской и Советской властью». И он приложил много труда для того, чтобы Советский Туркестан стал маяком социализма на Востоке.

Бывшая окраина царской России за годы Советской власти совершила стремительный взлет от феодальной отсталости к вершинам социального прогресса.

В Узбекистане проведена поистине гигантская работа по развитию промышленности. В настоящее время у нас действует более 1.500 крупных предприятий, оснащенных новейшей техникой и оборудованием.

Узбекистан — основная хлопковая база нашей страны. Борьбу за хлопок, за непрерывный рост его производства коммунисты, трудящиеся республики рассматривают как дело чести, почетный интернациональный долг.

Узбекская ССР ныне — республика высокой социалистической культуры. До революции здесь не было ни одного высшего учебного заведения, а теперь — 3 университета и 40 институтов, в которых обучается более 285 тысяч студентов. По числу студентов на 10 тысяч жителей республика оставила позади многие развитые капиталистические страны.

Претворяя в жизнь ленинское указание о том, что женщина представляет громадную силу в социалистическом строительстве, партия подняла к созидательному творчеству миллионы свободных тружениц. Каждый третий инженер, работник науки и просвещения — женщина.

Наша республика активно участвует в развитии экономических и культурных связей Советского Союза с зарубежными государствами. Она поставляет в 74 страны товары тяжелой и легкой индустрии более 140 наименований.

Одним из боевых отрядов КПСС является Коммунистическая партия Узбекистана. 600 тысяч коммунистов республики осуществляют авангардную роль в решении задач коммунистического строительства, последовательно проводят в жизнь ленинскую национальную политику.

Словом, большие задачи, поставленные Лениным на заре Советской власти, претворены в жизнь. Теперь на примере Узбекистана и всех братских республик торжество ленинских идей ярко видно всему миру.

Но тогда, в трудное, голодное время, не каждый мог предвидеть будущее Туркестана. Обладая даром научного предвидения, Ленин предсказал широкий размах революционной и национально-освободительной борьбы народов, многообразие форм и методов строительства социализма в разных странах.

Произведения В. И. Ленина служили и служат острым идейным оружием в руках партии в мобилизации и организации рабочего класса, трудящихся масс на борьбу за победу социалистической революции. Ленинские труды вызывают в массах глубокую веру в свои силы, в правильность линии Коммунистической партии и непреклонную решимость под ее руководством идти вперед, к победе.

Коммунист

«Ильич меньше всего был человеком холодного рассудка... Он воспринимал все чрезвычайно страстно, но была у него крепкая воля, много пришлось ему пережить, передумать и умел он бесстрашно глядеть в глаза правде».

Н. КРУПСКАЯ.

Ленин горел на работе, не щадил своих сил. Трудился он с 10 до 16 и с 18 до 22 часов. Последний раз в Кремле он работал 22 декабря 1922 года.

Вот только один трудовой день Владимира Ильича — 22 апреля 1918 года.

Беседует с немецкими и австрийскими военнопленными;

пишет мандат немецкому интернационалисту Я. Эккерту об оказании ему советскими и партийными органами поддержки и помощи;

телеграфирует V Краевому съезду Советов Туркестанского края о поддержке Совнаркомом автономии Туркестана на советских началах;

председательствует на заседании Совнаркома, обсуждавшем вопрос о переговорах с Украиной, проект декрета о национализации внешней торговли и другие;

подписывает распоряжение Наркому по военным делам об организации обороны Харьковской губернии от наступающих немецких войск;

подписывает декрет о национализации внешней торговли;

подписывает постановление Совнаркома об отпуске 250.000 рублей Комитету хлопкоснабжения при ВСНХ на организационные расходы по закупке и транспортировке хлопка из Средней Азии.

Его все волновало, он стремился сделать как можно больше. Единственным отдыхом для Ильича были прогулки по Кремлю, а также поездки в праздничные дни вместе с Надеждой Константиновной и Марией Ильиничной на Воробьевы (ныне Ленинские) горы и в окрестности Москвы.

Сколько раз во имя великого дела шел Ленин на смертельный риск. Сколько раз рисковал он жизнью своей в ссылках, в тюрьмах. Да и в тот роковой день, когда Ильич спешил на завод Михельсона, он прекрасно понимал, какой опасности себя подвергает. И все-таки поехал, чтобы обратиться с очередной пламенной речью к рабочим. Когда В. И. Ленин был тяжело ранен, вся страна с тревогой следила за состоянием его здоровья. В письмах и телеграммах были такие строки: «Скорее стань у руля и веди мировой пролетариат на решительный бой! Ильич, мы с тобой! Желаем тебе здоровья. Не болей, ибо интересы мирового пролетариата требуют этого!» Они верили в него. Они обращались к коммунисту, у которого пламенное сердце.

А вот обращение к Ильичу сегодняшнего поколения: «Ленин никогда не был у нас в Узбекистане. Но мы считаем его своим земляком. Ленинские идеи, ленинские дела вдохновляют нас. Мы приехали к Вам на свиданье в Шушенское, дорогой Ильич. Спасибо за все!

Ташкентцы».

Около 300 тысяч человек ежегодно приезжают в Шушенское. Гости со всех концов планеты. Приезжают, чтобы ближе и лучше узнать Ленина, посоветоваться с ним, дать клятву на верность его идеям.

Проверка жизнью, историей, временем — самое суровое и действенное испытание любого учения в области общественных отношений. Ленинизм блестяще выдержал эту проверку и никогда еще торжество ленинизма не было настолько очевидно, как сейчас.

Богатейшее идейное наследие В. И. Ленина, революционно-критический дух его учения, последовательность и твердость в защите коренных принципов марксизма от оппортунистических искажений, вся его жизнь служат неиссякаемым источником революционной мысли и революционного действия для современного международного коммунистического, рабочего и национально-освободительного движения.

Гением Ленина научный социализм был поднят на новую высоту. Коммунистической партией Советского Союза, братскими коммунистическими и рабочими партиями доказана изначально заложенная в нем способность к творческому развитию. В результате все общественное развитие находится под нарастающим воздействием вечно живого марксистско-ленинского учения.

На торжественном заседании, посвященном 165-летию со дня рождения и 100-летию со дня смерти Карла Маркса кандидат в члены Политбюро ЦК КПСС, секретарь ЦК КПСС Б. Н. Пономарев отметил, что нас отделяет немалый срок от того времени, когда Маркс создал учение, обессмертившее его имя. Мы живем в эпоху, которая, как и предвидел В. И. Ленин, принесла этому учению наибольший триумф. На наших глазах произошли и происходят величайшие революционные преобразования. В корне изменилась социальная, классовая природа многих государств, условия и образ жизни большинства народов. Человечество никогда до этого не знало перемен такого масштаба.

История шла, идет и будет идти по пути, указанному Лениным!

В. ШАПОВАЛЕНКО,
Доктор исторических наук.

В СОВЕТЕ МИНИСТРОВ СССР

20 апреля состоялось заседание Совета Министров СССР, на котором были рассмотрены итоги выполнения Государственного плана экономического и социального развития СССР и Государственного бюджета СССР за 1 квартал 1983 года. С докладами по этим вопросам выступили заместитель Председателя Совета Министров СССР, председатель Госплана СССР Н. К. Байбаков и министр финансов СССР В. Ф. Гарбузов.

В результате осуществления решений ноябрьского (1982 г.) Пленума ЦК КПСС в 1 квартале текущего года обеспечены дальнейший рост экономики страны и повышение благосостояния советского народа.

План 1 квартала по реализации продукции промышленностью выполнен на 102 процента. Прирост промышленного производства по сравнению с соответствующим периодом 1982 года составил 4,7 процента, грузооборот железнодорожного транспорта увеличился на 5,4 процента, ввод в действие основных фондов — на 8 процентов, производительность труда повысилась в промышленности на 3,9 процента, на железнодорожном транспорте — на 5,1 процента, в строительстве — на 4,2 процента, закупки скота и птицы возросли на 6 процентов, молока — на 14 процентов и яиц — на 4 процента. Плановые задания по объему реализации продукции выполнены всеми союзными республиками и промышленными министерствами, за исключением Министерства легкой промышленности СССР.

Работники сельского хозяйства завершили в основном подготовку семян и техники к весеннему севу. Во многих районах страны высокими темпами ведутся полевые работы.

Продолжалось осуществление программы по повышению уровня жизни народа. Среднемесячная заработная плата рабочих и служащих по сравнению с 1 кварталом прошлого года повысилась на 3 процента, розничный товарооборот увеличился на 2,1 процента, объем реализации бытовых услуг населению возрос на 6,4 процента. За счет государственных капитальных вложений введено в эксплуатацию 9,1 миллиона квадратных метров жилой площади.

Вместе с тем на заседании Совета Министров СССР были отмечены и недостатки. Не выполнен план производства ряда важных видов промышленной продукции — синтетических смол и пластических масс, химических волокон и нитей, турбин, электродвигателей, деловой древесины, целлюлозы, шерстяных и шелковых тканей, кожаной обуви и другой продукции.

Обязательства по поставкам продукции с учетом договоров и заказов за истекший квартал 1983 года недовыполнены. Особенно неудовлетворительно выполнялись обязательства по поставкам Минлесбумпромом СССР, Минлегпромом СССР, Минхимпромом, Минтяжмашем, Минэлектротехпромом и Минчерметом СССР.

Имели место недостатки в выполнении заданий по снижению себестоимости продукции, экономии материальных ресурсов, росту прибыли.

Совет Министров СССР обязал министров, руководителей ведомств СССР и Советы Министров союзных республик, руководствуясь решениями XXVI съезда партии, майского и ноябрьского (1982 г.) Пленумов ЦК КПСС и указаниями Генерального секретаря ЦК КПСС Ю. В. Андропова по вопросам улучшения управления экономикой, совершенствования стиля и методов хозяйствования, усиления контроля за исполнением принятых решений, разработать и осуществить мероприятия по обеспечению выполнения и перевыполнения плановых заданий и принятых трудовыми коллективами социалистических обязательств на 1983 год, по дальнейшему усилению интенсификации и повышению эффективности общественного производства, улучшению качества работы, исходя при этом из необходимости придать устойчивый характер наметившейся в 1 квартале тенденции улучшения основных экономических показателей.

Особое внимание обращено на осуществление задач по повышению производительности труда, по укреплению государственной, трудовой и плановой дисциплины, выполнению договорных обязательств по поставкам продукции.

Советам Министров союзных республик и соответствующим министерствам и ведомствам СССР предложено обеспечить успешное завершение весенних полевых работ, эффективное использование техники, удобрений и других выделенных для сельского хозяйства материальных ресурсов, повышение продуктивности животноводства, своевременную подготовку колхозов, совхозов, заготовительных организаций к уборке урожая, заготовке и переработке сельскохозяйственной продукции.

Строительные министерства СССР и Советы Министров союзных республик обязаны осуществить дополнительные меры для безусловного ввода в действие пусковых объектов текущего года в установленные сроки.

В принятом решении намечены мероприятия по увеличению выпуска, расширению ассортимента и повышению качества товаров народного потребления, улучшению организации торговли, обеспечению роста бытовых услуг, оказываемых населению.

В заседании Совета Министров СССР приняли участие член Политбюро ЦК КПСС Г. А. Алиев, кандидат в члены Политбюро ЦК КПСС М. С. Соломенцев, секретарь ЦК КПСС Н. И. Рыжков.

На заседании выступил с речью член Политбюро ЦК КПСС, Председатель Совета Министров СССР Н. А. Тихонов.

(ТАСС).

С ЛЕНИНЫМ В СЕРДЦЕ

Над подлинно историческими личностями не властно время. Проходят годы, десятилетия, века, и только ярче вырисовывается их роль в истории, все глубже их воздействие на сердца людей и судьбы человечества. Такая личность — Владимир Ильич Ленин, великий сын России, с именем которого в сердце народы всей земли преобразуют свое будущее.

БЕАТА родилась в народной Польше. И среди первых ее слов было и это: «Ле-нин». С детства она знала и о стране Октября — созданном Лениным государстве рабочих и крестьян, которое стало другом и опорой ее родной Польши, надеждой всех прогрессивных людей земли в их борьбе за счастье и социальный прогресс.

А Мохаммад Омар Лалбаз в раннем детстве не знал этого имени. Но только подрос, уже слышал от старших, что первым в мире признал национальную независимость Афганистана великий Советский Союз. И для народов его родины священным стало имя Ленина, вошедшее в сердца трудящихся-афганцев с весной Апрельской революции.

В разное время узнали о Владимире Ильиче, о нашей стране непалец Басистха Адхикари, палестинец Вахби Мухамед, гражданин Гвинеи Дуно Мохамед, юноши и девушки других уголков планеты. Но для каждого имя Ленина и имя созданного им государства олицетворяют прогресс человечества.

И еще одно объединяет этих людей из разбросанных по планете стран — они живут и учатся в Советском Союзе, чтобы полученные здесь знания, интернационалистскую закалку и социалистическую убежденность принести на службу своим народам и государствам. Учатся они этому в одной из равных среди равных республик Страны Советов — в нашем многонациональном Узбекистане. И это главная для них школа — жить среди людей, воспитанных в духе взаимного уважения и дружбы всех наций и народностей, любви к своей великой Советской Родине, интернационализма, солидарности с трудящимися всей планеты. Здесь, в расцветшем под руководством ленинской партии Узбекистане, они видят активную, неустанную и решительную борьбу Советского Союза за ликвидацию колониализма, за мир во всем мире. Посланцы Азии и Африки, Арабского Востока и Латинской Америки видят неизменную нашу поддержку дела освобождения и равноправия всех народов, их борьбы за свободу и прогресс.

И эту политику КПСС и нашего государства посланцы всех континентов справедливо связывают с именем Ленина.

С именем Ленина вышли они на субботник, посвященный сегодняшнему знаменательному событию — 113-й годовщине со дня рождения вождя мирового пролетариата.

— Это прекрасная традиция, — говорит гражданка ПНР, студентка ТашМИ Беата Стасек, — отдавать безвозмездно Родине свой труд, как делают советские люди в день ленинского субботника. Мы счастливы, что причастны к этому, и гордимся, что на субботнике были вместе с русскими и узбеками, кубинцами и афганцами, болгарами и бенгальцами. Еще больше окрепла наша дружба. А именно ее завещал Владимир Ильич.

Афганский студент Ташкентского института текстильной и легкой промышленности Мохаммад Омар Лалбаз продолжает эту мысль:

— Когда я приехал в Советский Союз, никак не мог даже понять значение слова «субботник». Теперь знаю — это добровольная работа тысяч людей, когда заработанное идет в Фонд мира, на заработанное строятся больницы, детские сады, ясли, школы, оказывается помощь развивающимся странам. Благородное это дело. В первом субботнике участвовал сам Владимир Ильич. Живет его великое дело!

А лидер непальского землячества, студент ТИИИМСХ Басистха Адхикари о своей встрече дня рождения В. И. Ленина говорит так:

— Вдохновенным трудом на субботнике непальские студенты и аспиранты демонстрировали свою верность советским людям, верность заветам великого вождя пролетарской революции.

Проникновенно и с большой теплотой рассказывает о своей жизни и учебе в Ташкенте лидер палестинских студентов из политехнического института Вахби Мухамед:

— Палестинцы, проживающие в солнечном Узбекистане, с особым чувством в день рождения В. И. Ленина выражают признательность и благодарность советскому народу за помощь и неизменную поддержку народа Палестины. Время доказало: СССР — верный друг нашего народа. И мы знаем, что интернационализм, поддержка национально-освободительных движений — это принципиальная позиция КПСС и Советского государства, завещанная великим Лениным.

— Воспоминания об этих днях, когда мы вместе с советскими людьми отмечаем 113-ю годовщину со дня рождения Ильича, навсегда останутся в нашей памяти, — говорит лидер гвинейского землячества Дуно Мохамед из ТИИИМСХ. — В день ленинского субботника мы вместе со студентами с Кубы, из Афганистана и других стран работали в объединении «Ташкентский тракторный завод». Встречались со знатными людьми завода. Прекрасные это люди! Став инженерами, у себя на родине мы будем стремиться быть на них похожими.

Нынешний день рождения В. И. Ленина совпал с особым периодом в жизни партии и страны: советские люди трудятся над выполнением планов и обязательств сердцевинного года пятилетки, претворением в жизнь решений майского и ноябрьского (1982 г.) Пленумов ЦК КПСС. Советский Союз делает максимум возможного, как подчеркнул Ю. В. Андропов в докладе «Шестьдесят лет СССР», для укрепления и процветания мирового социализма. Воочию убеждаются в этом и посланцы многих уголков земли, которые в Узбекистане учатся строить социализм.

Ш. ВИТКИН.



В одном из самых молодых городов столичной области — Нариманове справили новоселье первая музыкальная школа. В просторном двухэтажном здании разместились классы, где детвора учится петь, играть на фортепьяно, баяне, струнных, духовых и узбекских народных инструментах. Под руководством опытных педагогов двести юных наримановцев получают здесь начальное музыкальное образование. На снимке: занятия по классу духовых инструментов ведет преподаватель Н. Д. Ли. Фото Г. ПУНА (УзТАГ).

УЧРЕДИТЕЛЬНОЕ СОБРАНИЕ АНТИСИОНИСТСКОГО КОМИТЕТА СОВЕТСКОЙ ОБЩЕСТВЕННОСТИ

21 апреля состоялось собрание представителей ряда общественных организаций. На собрании была рассмотрена инициатива группы советских граждан по созданию антисионистского комитета советской общественности. В поддержку этого предложения выступили представители общественных организаций, известные в стране и за рубежом ученые, деятели культуры, представители рабочего класса и колхозного крестьянства. В адрес инициативной группы после опубликования в печати обращения поступили многочисленные письма и телеграммы, в которых горячо поддерживается идея создания антисионистского комитета советской общественности и высказываются многочисленные пожелания принять участие в его работе.

Присутствовавшие на собрании единодушно проголосовали за создание антисионистского комитета советской общественности. Председателем комитета избран дважды Герой Советского Союза, генерал-полковник Д. А. Драгунский, первым заместителем председателя избран доктор юридических наук, профессор, заслуженный деятель науки РСФСР С. Л. Зивс, заместителями: заместитель директора издательства АПН М. Б. Крупкин, заведующий отделом «Литературной газеты», доктор экономических наук И. П. Беляев, писатель Ю. А. Колесников.

(ТАСС).

МЕЖДУНАРОДНАЯ ИНФОРМАЦИЯ

ТОРЖЕСТВО ВЕЛИКИХ ИДЕЙ

КАБУЛ. Торжественное собрание, посвященное 113-й годовщине со дня рождения В. И. Ленина, состоялось в афганской столице. С докладом о жизни и деятельности вождя мирового пролетариата, основателя первого в мире государства рабочих и крестьян выступила член Политбюро ЦК НДПА, председатель Общества афгано-советской дружбы Анахита Ратебзад. А. Ратебзад отметила, что ленинское учение имеет огромное значение для тех, кто ведет в наши дни решительную борьбу за свободу и независимость, против империализма и реакции.

ДЕЛИ. XX век ознаменовался торжеством идей ленинизма, претворением в жизнь гениальных предвидений вождя мирового пролетариата В. И. Ленина о торжестве социализма, крушении колониальной системы, революционных изменениях на планете, говорится в опубликованном здесь заявлении секретаря национального совета Коммунистической партии Индии Н. К. Кришнана.

РАБАТ. В крупнейших промышленных центрах Марокко городах Касабланке и Мохаммедии начались ленинские дни, посвященные 113-й годовщине со дня рождения В. И. Ленина.

(ТАСС).

ЗНАМЕНАТЕЛЬНАЯ ГОДОВЩИНА

Социализм принес польскому государству подлинную независимость и прочную гарантию нерушимости его границ. Это подчеркивалось 20 апреля в Москве на торжественном собрании, посвященном 38-й годовщине Договора о дружбе, сотрудничестве и взаимной помощи между СССР и ПНР.

Выступавшие отмечали, что прошедшие годы подтвердили, что договор ознаменовал качественно новый тип межгосударственных отношений, основанных на принципах социалистического интернационализма, служит не только интересам народов двух стран, но и всему социалистическому содружеству, делу мира в Европе и во всем мире.

Глава делегации Общества польско-советской дружбы, член президиума главного правления общества З. Галэцкий отметил, что польско-советская дружба окрепла в период совместной борьбы с фашизмом, получила дальнейшее развитие в годы социалистического строительства. Идейное и политическое единство двух народов прошло проверку в последние, нелегкие для польского общества годы.

(ТАСС).

Провокация США сорвана

МАНАГУА, 20 апреля. Корр. ТАСС С. Горбунов передает: Очередную террористическую акцию в одном из пограничных районов Никарагуа совершили действующие по указке Вашингтона сомосовские головорезы. Как говорится в заявлении никарагуанского министерства иностранных дел, около 20 контрреволюционных наемников проникли из Гондураса в департамент Чинандега и совершили бандитское нападение на поселок Вадо-Анчо. Они убили там одного крестьянина и взяли заложниками трех медицинских работников, а также пятерых детей.

Подразделения сандинистской народной армии продолжают ликвидацию формирований наемников, вторгшихся в северные районы Никарагуа из Гондураса. Формирования сколоченной Вашингтоном армии наемников понесли серьезные потери и вынуждены отступать под натиском никарагуанских войск, заявил в интервью корр. ТАСС член Национального руководства Сандинистского фронта национального освобождения, министр внутренних дел республики Томас Борхе.

КРАТКИЕ СООБЩЕНИЯ

✦ «Нам нужны новые дома, а не бомбоубежища» — под таким девизом в одной из подкомиссий палаты представителей американского конгресса состоялись слушания, в которых приняли участие посланцы различных городов США. Они прибыли в Вашингтон, чтобы выразить возмущение пресловутой программой укрепления гражданской обороны, развернутой администрацией в рамках подготовки к ядерной войне.

✦ **Напряженная ситуация сохраняется в ливанской долине Бекаа. Продолжая провоцировать сирийского контингента межарабских сил по поддержанию мира в Ливане, оккупировавшиеся здесь израильские оккупационные войска провели учения с участием моторизованных подразделений и бронетанковой техники.**

Израиль готовит крупномасштабную военную акцию против сирийских подразделений в долине Бекаа, сообщила газета «Кувейт таймс». Со ссылкой на информированные источники газета указывает, что представители Пентагона дали «зеленый свет» ее осуществлению при условии, что она будет внезапной, пишет «Кувейт таймс».

(По материалам ТАСС).

● III МЕЖДУНАРОДНЫЙ ТЕННИСНЫЙ ТУРНИР

СЫГРАНЫ ПЕРВЫЕ СЕТЫ

Два года назад, когда в Ташкенте проводился первый Международный теннисный турнир на призы Совета Министров Узбекской ССР, специалисты прочили ему большое будущее. За этот короткий срок турнир успел завоевать популярность, признание и, как результат, включен отныне в систему «Гран при», что дает зачетные очки в мировой классификации. Естественно, что столь ответственные состязания собрали в столице Узбекистана сильнейших теннисистов многих стран.

В Ташкент приехали, например, известные мастера ракетки из Чехословакии. Достаточно назвать имена победительниц и призеров крупных международных турниров Петру Тесажеву и Петру Седулкову. Опытными игроками представлены команды Италии, Румынии, других стран.

Успешно выступают спортсмены сборной СССР. Неплохо начали и хозяева кортов — узбекские теннисисты. Студентки Узбекского института физкультуры динамовки Светлана Юрченко и Наталья Степанова, их товарищ по сборной ташкентский спартаковец Виктор Богатырев успешно провели первые матчи, продолжают состязания. После предварительных поединков сборная СССР уверенно лидирует, хотя командный зачет на этих соревнованиях неофициальный, итоги подводятся по личным выступлениям.

— Уже сейчас можно сказать, что игры полуфинала и финала будут острыми и интересными, — говорит тренер сборной команды СССР Евгений Александрович Поздняков. — Но мне бы хотелось сказать не столько о спортивной, сколько об организационной стороне турнира. Сейчас в Ташкенте создан один из лучших теннисных центров страны. И, если все корты, Дворец тенниса, находящийся здесь же, будут использованы в полной мере, столица Узбекистана, безусловно, может стать местом проведения крупнейших турниров любого ранга, основной базой подготовки олимпийского резерва страны. Климатические условия для теннисистов в республике прекрасные, к тому же я убедился, что развитию этого вида спорта в Узбекистане уделяется большое внимание. Не сомневаюсь, что международный турнир станет еще одним тому подтверждением.

О. ЯКУБОВ.

Таштекстильмашевцы — хлебопекам • Больше будет меда • По заказу Мозамбика • Танцевать — в Испанию

Г. ГЛАДИЛИН, начальник СКТБМ завода «Таштекстильмаш»:

— По чертежам киевского завода «Продмаш» начали осваивать новую для нашего производства продукцию — тестоделительную машину. Разрабатывается задание в цехах. Готовим оснастку. Литейный цех уже приступил к отливке первых деталей и отправляет их на обработку в механический цех.

П. ОГАНЕСЯН, начальник «Узпчелопрома» Министерства сельского хозяйства республики:

— Пчелы хорошо перезимовали. Начались весенние работы. По сравнению с прошлым годом нынче планируем дать на 400 тонн меда больше. Численность пчелиных семей возрастет на 20 тысяч. Организуется четыре новых специализированных совхоза в Сырдарьинской, Хорезмской, Ферганской областях и Каракалпакии.

И существующие, и новые — всего 39 пчелосовхозов — в этом году произведут полторы тысячи тонн товарного меда.

Хозяйства «Узпчелопрома» получат для перевозки пчелосемей к местам медосбора более 250 удобно оборудованных пчелопавильонов, созданных по нашим чертежам.

И. СОКОЛОВ, директор научно-производственного объединения «Сигнал»:

— Наше предприятие выпускает изделия 39 наименований, пользующиеся большим спросом в гидрометеорологических учреждениях, на судах и самолетах.

Ежегодно объединение выполняет заказы на поставку различных приборов для Вьетнама, Кубы, Польши, Румынии, Алжира, других государств. Нынче впервые получили заказ из Мозамбика. В эту страну мы пошлем приборы для измерения влажности и определения сортности хлопка.

К. МИРКАРИМОВА, художественный руководитель Государственного ансамбля народного танца «Бахор» имени М. Тургунбаевой:

— В эти дни ансамбль отмечает свое 25-летие. Юбилей совпадает с 70-летием его создательницы — народной артистки СССР Мукаррамы Тургунбаевой. Знаменательным датам мы посвящаем специальную концертную программу. Один из ее номеров — сюита — дань памяти талантливой артистки, имя которой носит ансамбль. Юбилейный концерт пройдет в мае в театре им. А. Навои.

Сейчас «Бахор» гастролирует в городах и селах Ферганской долины. Одновременно мы готовим программу к 2000-летию Ташкента. Предстоят поездки и в зарубежные страны. Например, «Бахор» приглашен участвовать в народном фольклорном празднике, который откроется в Тунисе в середине июля. Затем гастроли в Испании, Англии и Финляндии.

Интервью взял А. АУЛОВ.

Научно-теоретическая конференция

В Ташкенте состоялась научно-теоретическая конференция, посвященная 165-летию со дня рождения и 100-летию со дня смерти основоположника научного коммунизма Карла Маркса. Она проведена Академией наук Узбекской ССР, Институтом истории партии при ЦК Компартии Узбекистана, Ташкентской высшей партийной школой. Конференцию открыл вице-президент Академии наук Узбекской ССР К. И. Лапкин.

В докладах члена-корреспондента Академии наук Узбекской ССР Х. Т. Турсунова, доктора исторических наук М. И. Искандерова и в выступлениях отмечалось, что философия марксизма — единственно научный метод познания и революционного преобразования мира. Созданное К. Марксом в содружестве с Ф. Энгельсом и развитое в новых исторических условиях В. И. Лениным учение имеет непреходящее значение для общественного прогресса.

(УзТАГ).

ЗАНЯТИЯ СЕМИНАРА

В ЦК Компартии Узбекистана 21 апреля состоялось очередное занятие теоретического семинара руководящих кадров республики.

С лекцией «Экономическое положение современного капитализма» выступил заместитель директора Института мировой экономики и международных отношений Академии наук СССР, доктор экономических наук, профессор И. Е. Гурьев.

(УзТАГ).

ПОГОДА

Сегодня днем по Кашкадарьинской, Сурхандарьинской областям и Ферганской долине ожидается переменная облачность, местами кратковременные дожди, возможны грозы, слабый град. По остальной территории Узбекистана без осадков. Ветер северо-восточный, 9—14, с усилением по Бухарской и Навоийской областям до 15—20 метров в секунду. Температура 15—20, по югу до 25 градусов тепла.

В Ташкенте небольшая облачность, без осадков, ветер северо-восточный, 7—12 метров в секунду. Температура 17—19 градусов тепла.

Антигуманизм — суть экономики капитализма

Участники проходящего в Ташкенте заседания Международной проблемной комиссии многостороннего сотрудничества академий наук социалистических стран «Исследование современного капитализма» 21 апреля завершили обсуждение докладов по основной теме «Структурные сдвиги в экономике капиталистических стран и структурная политика».

С сообщениями выступили старший научный сотрудник Института экономики Болгарской академии наук Х. Ноков, доктор Э. Ульман из Германской Демократической Республики, профессор В. Серпински из Польши, советские ученые Э. К. Василевский, В. Д. Мартынов, М. А. Портной. В выступлениях подчеркивалась антигуманная сущность капиталистической экономики, в корне противоречащей жизненным интересам трудящихся. Доктор экономических наук Е. В. Бугров — координатор одной из рабочих групп проблемной комиссии — отметил усиление милитаризации капиталистической экономики, подчеркнул неизбежные последствия этого процесса, связанные со снижением уровня жизни миллионов людей. Профессор Ш. Геретик из Чехословакии, возглавляющий в комиссии рабочую группу критики буржуазных экономических теорий, рассказал о проделанной группой работе, об эффективности объединения усилий ученых социалистических стран в разработке актуальных вопросов.

Болгарский экономист доктор С. Коцев и директор Института экономики Чехословацкой академии наук профессор К. Роубал посвятили свои выступления трудам основоположника научного коммунизма Карла Маркса, гениальные предвидения и идеи которого сегодня, спустя век после его смерти, полностью подтверждаются практикой, всем ходом развития мировой экономики.

(УзТАГ).

Зам. редактора
В. В. ШАПОВАЛОВ.

СПРАВКИ

РЕСПУБЛИКАНСКОЕ УЧЕБНО-ТРЕНИРОВОЧНОЕ ОБЪЕДИНЕНИЕ ПО ПОДГОТОВКЕ ГРУПП ОЛИМПИЙСКОГО РЕЗЕРВА

ПРОВОДИТ

ДОПОЛНИТЕЛЬНЫЙ ПРИЕМ В ГРУППЫ «ЗДОРОВЬЯ».

ЗАНЯТИЯ ПРОВОДЯТСЯ:

во Дворце тенниса (массив Высоковольтный, ул. Черданцева). Время занятий — с 19.00 до 21.00;

на спортивной базе «Чигатай» (массив Каракамыш, ул. Зиямова, 11). Время занятий — с 8.00 до 10.00.

Для зачисления необходимо предстаючить справки о состоянии здоровья, выписку из истории болезни, фотографию.

За справками по вопросу зачисления обращаться —

Дворец тенниса — телефоны: 62-76-84, 62-76-83;

спортивная база «Чигатай» — телефон 29-07-24.

ТЕАТРЫ

ГОСУДАРСТВЕННЫЙ АКАДЕМИЧЕСКИЙ БОЛЬШОЙ ТЕАТР УЗБЕКСКОЙ ССР им. А. НАВОИ — **Иоланта.**

ГОСУДАРСТВЕННЫЙ УЗБЕКСКИЙ АКАДЕМИЧЕСКИЙ ТЕАТР ДРАМЫ им. ХАМЗЫ — **Синие кони на красной траве.**

ГОСУДАРСТВЕННЫЙ РУССКИЙ АКАДЕМИЧЕСКИЙ ТЕАТР ДРАМЫ им. М. ГОРЬКОГО — **Берег.**

КОНЦЕРТНЫЙ ЗАЛ им. Я. М. СВЕРДЛОВА — в 16.00 и 19.00 **концерты с участием Аркадия Райкина** (билеты проданы).

ТАШКЕНТСКИЙ ГОСУДАРСТВЕННЫЙ ТЕАТР ОПЕРЕТТЫ — **Пенелопа.**

ТАШГОСЦИРК — в 19.30 программа **«Великолепная клоунская семерка».**

УЗБЕККОНЦЕРТ

КОНЦЕРТНЫЙ ЗАЛ «БАХОР»

23 апреля в 19.30

ВОКАЛЬНЫЙ ВЕЧЕР

заслуженной артистки Украинской ССР **Алины КОРОБКО** (сопрано).

В программе — произведения русских и советских композиторов.

Партия фортепиано — заслуженный артист Украинской ССР **Станислав САВАРИ.**

Билеты продаются с 14.00.

Коллектив Госгортехнадзора Узбекской ССР выражает искреннее соболезнование начальнику межобластной инспекции по надзору в угольной, горорудной и нерудной промышленности М. А. Абдуллаеву по поводу кончины его матери **АЗИЗОВОЙ Зуры.**

Коллективы Госстроя Узбекской ССР, УзНИИПградостроительства и УзГИИТИ выражают искреннее соболезнование начальнику отдела организации проектно-изыскательских работ Госстроя Узбекской ССР Г. Д. Васильковскому в связи с кончиной его матери **ВАСИЛЬКОВСКОЙ Тины Максимовны.**

ТЕЛЕФОНЫ РЕДАКЦИИ: ◆ Заместители редактора — 33-10-48, 33-72-77; ◆ ответственный секретарь — 33-24-68; ◆ секретариат — 33-34-75; ◆ ОТДЕЛЫ: писем трудящихся и массовой работы — 33-15-20; пропаганды марксистско-ленинской теории и коммунистического воспитания — 32-57-15; партийной жизни и местной печати — 33-41-47; промышленности, капитального строительства, транспорта, связи и торговли — 33-16-38; сельского хозяйства — 33-44-92; науки, школ и вузов — 32-57-13; советского строительства и быта — 33-14-75; внутренней информации, военно-спортивный — 33-81-29; литературы и искусства — 32-54-81; прием объявлений — 33-81-42.

◆ СОБСТВЕННЫЕ КОРРЕСПОНДЕНТЫ: в Ташкенте — 33-42-92; Нукусе — 2-64-52; Андижане — 4-21-22; Бухаре — 3-13-35; Гулистане — 2-28-94; Джизаке — 3-22-63; Карши — 4-12-63; Намангане — 6-60-90; Самарканде — 4-14-72; Термезе — 31-45; Ургенче — 6-30-73; Фергане — 5-16-19.

НАШ АДРЕС: 700000, Ташкент-П, ул. Ленина, 41.

Р. 04237. Ордена Трудового Красного Знамени типография издательства ЦК Компартии Узбекистана, г. Ташкент. Индекс 64572. Изд. № 392. 1 2 3 4 5 6 7 8 9 10 11 12 13 14