Пролетарии всех стран, соединяйтесь!

ПРАВДА ВОСТОКА

ГАЗЕТА ИЗДАЕТСЯ С АПРЕЛЯ 1917 ГОДА

ОРГАН ЦК КОМПАРТИИ УЗБЕКИСТАНА, ВЕРХОВНОГО СОВЕТА И СОВЕТА МИНИСТРОВ УЗБЕКСКОЙ ССР

№ 96 (20170) • Среда, 27 апреля 1983 года • Цена 3 коп.



Около 400 тысяч тонн цемента с начала года выпустил для нужд строительства республики коллектив Навоийского цементного завода, что на 5 тысяч тонн больше предусмотренного планом. При этом значительно сократились материальные затраты по сравнению с тем же периодом прошлого года. В сердцевинном году одиннадцатой пятилетки навоийские цементники приняли высокие социалистические обязательства — намечено реализовать сверхплановой продукции на 155 тысяч рублей. Работа по дальнейшему увеличению выпуска продукции и улучшению ее качества на заводе продолжается. На снимке: мастер смены клинкерного производства Л. М. Соловьев (в центре) со своей комсомольско-молодежной бригадой, лидирующей в социалистическом соревновании коллектива предприятия.

Фото А. ВАНШТЕЙНА (УзТАГ).

СОБРАНИЕ ПАРТИЙНОГО АКТИВА

Задачи областной партийной организации по выполнению указаний, вытекающих из выступления Генерального секретаря ЦК КПСС товарища Ю. В. Андропова на совещании первых секретарей ЦК компартий союзных республик, райкомов и обкомов партии, а также по дальнейшему развитию производительных сил Джизакской области обсудили участники состоявшегося вчера собрания партийного актива. С докладом выступил первый секретарь обкома партии Х. А. Шагазатов.

На собрании отмечалось, что благодаря неустанной заботе Коммунистической партии и Советского правительства за короткий срок в области значительно возрос объем производства промышленной и сельскохозяйственной продукции. Введен в строй ряд крупных объектов и предприятий. Это способствует формированию многоотраслевого территориально-производственного комплекса.

Однако, указывали выступавшие, в области еще не в полной мере используются имеющиеся возможности для развития экономики повышения эффективности производства. Отдельные предприятия и хозяйства не справляются с планами. Низка еще производительность труда.

Участники собрания наметили меры по устранению имеющихся недостатков, дальнейшему развитию всех отраслей народного хозяйства области.

На собрании выступил секретарь ЦК Компартии Узбекистана И. Г. Анисимкин. (УзТАГ).

БЕРЕЧЬ И УМЕЛО ИСПОЛЬЗОВАТЬ ТЕХНИКУ

Из года в год растет и крепнет машинный парк села. Как отмечалось в постановлении ЦК КПСС и Совета Министров СССР «О мерах по дальнейшему повышению технического уровня и качества машин и оборудования для сельского хозяйства, улучшению использования, увеличению производства и поставок их в 1983—1990 годах», за период после мартовского (1965 г.) Пленума ЦК КПСС более чем в три раза повышена энерговооруженность сельскохозяйственного труда.

Улучшился качественный состав, возросла доля современных машин, обладающих большой мощностью, грузоподъемностью и производительностью.

Роль техники в колхозах и совхозах выходит за рамки чисто производственной. Она меняет сам характер сельскохозяйственного труда, приближает его к труду индустриальному.

Но, став неизмеримо богаче, мы порой забываем о том, что технику надо беречь. «Скажем,— пишет в редакцию механизатор совхоза «Талимаран» Ангорского района Э. Шагдаров,— сам трактор стоит немалых денег. Но деньги — деньгами. А часто ли мы задумываемся над тем, сколько человеческого труда вложено в этот самый трактор! В нем труд шахтеров и металлургов, конструкторов и рабочих! К сожалению, не часто. И в нашем совхозе есть такие, кто не в грош ставит машину. Негоже это. Я, например, работаю на одном тракторе более десяти лет».

«Невозможно представить сегодня поле без мощной техники»,— сообщает в своем письме в редакцию механизатор совхоза «30 лет Октября» Дустликского района Д. Дустов.— Особенно зримо это видно у нас, на целине, где на каждого работающего приходится по 8—10 гектаров пашни. И как обидно бывает, когда видишь, что не заботится человек о своем помощнике — о «стальном коне». Вот свежий пример. В прошлом году бригаде Шукура Ачилова выделили новенький трактор. А в этом сезоне на нем уже и работать нельзя».

Конечно же, механизаторов, по-настоящему болеющих за технику, подавляющее большинство. Благодаря их усилиям и стараниям в большинстве колхозов и совхозов техника отрабатывает свой ресурс. Тон в этом деле задают механизаторы столичной области. И нынче они выступили с инициативой — бережно хранить и рационально использовать технику.

Всегда техника в боевой готовности в хозяйствах Нарпайского, Самаркандского, Ромитанского, Ленинградского и некоторых других районов. Здесь почти в каждом колхозе и совхозе построены машинные дворы с комплексом инженерно-технических объектов. Созданы специализированные службы во главе с освобожденным заведующим. Эта служба ведет приемку машин и механизмов от механизаторов. Ставят на консервацию технику в строгом соответствии с требованиями государственного стандарта. Эта специализированная служба проводит регулировку и обкатку новых машин, комплектует агрегаты, ведет разборку и дефектовку списанной техники.

Но верно и то, что порой прямо на глазах стареет техника. Сколько еще «зимующей» техники у домов. Даже сейчас в некоторых хозяйствах можно найти «позабытый» ворохоочиститель, брошенный в поле плуг или борону. Есть еще и такие люди, кто стремится «выжать» из машины как можно больше, безжалостно гоняет технику на износ без каждодневного технического ухода. И такие, кто пригнал машину после уборки урожая на машинный двор и забыл о ней.

Большая вина за это ложится на самих механизаторов, на руководителей хозяйств и специалистов. Сейчас почти в каждом колхозе и совхозе техники на многие тысячи рублей. Руководители не жалеют средств на приобретение новой — без нее в наши дни ни шагу. Но бывает, экономят на простейших навесах, не создают ремонтной базы. От такой экономии — прямые убытки. Порой механизатор и рад бы заблаговременно подготовить свой агрегат, но на машинном дворе непролазная грязь. В цехах холодно, неуютно. Ни обогреться, ни пообедать негде.

В совхозе «Москва» Каршинского района под открытым небом ржавеют 43 трактора, 23 хлопкоуборочные машины, 2 зерновых комбайна, 4 ворохоочистителя, 3 пресс-подборщика. Стоят они в грязи, неочищенные от прошлогоднего мусора, с них не сняты детали, подлежащие складскому хранению. В совхозе «Гигант» Новбахорского района в течение зимы разукомплектовали 24 трактора, 30 хлопкоуборочных машин, 47 прицепов. Чтобы теперь привести в рабочее состояние всю эту технику, надо затратить не менее 60 тысяч рублей. В совхозе «50 лет ВЛКСМ» Нукусского района списали в прошлом году 55 различных машин, не отслуживших положенного срока. Часто раньше срока списывают технику в совхозе «50 лет Октября» Дустликского района.

Все эти факты говорят о слабом контроле на местах со стороны партийных, советских, сельскохозяйственных органов. Там свыклись с подобными явлениями, не дают острой, принципиальной оценки фактам бесхозяйственности, не привлекают виновных к ответственности.

Следует повысить ответственность как самих механизаторов, так и специалистов и руководителей хозяйств за сохранность и использование техники. Прежде всего на высокий уровень надо поднять социалистическое соревнование. Есть положение, в котором записано: хозяйства должны выплачивать механизаторам от 20 до 60 процентов экономии средств, предусмотренных по нормам на ремонт и техническое обслуживание. Однако этот важный материальный стимул в большинстве хозяйств Хорезмской, Кашкадарьинской, Сурхандарьинской и других областей почему-то забыт.

Продовольственная программа требует поднять ответственность тружеников села за эффективное использование средств, направленных на реализацию планов одиннадцатой пятилетки, решений XXVI съезда КПСС, майского и ноябрьского (1982 г.) Пленумов ЦК КПСС. Важно быстрее внедрять хозяйственный расчет, повышать ответственность кадров за более полное использование внутренних резервов, укреплять плановую, государственную и трудовую дисциплину, внедрять коллективный подряд. Недавно ЦК Компартии Узбекистана принял постановление «Бригадный подряд — в колхозное и совхозное производство». В этом важном партийном документе говорится о переводе в текущем пятилетии на безнарядную систему всех хлопководческих бригад и звеньев.

В основе новой организации производства — высокоэффективное использование земли, техники, удобрений, рост производительности труда. Здесь удачно сочетаются личные интересы каждого труженика с задачами предприятия по росту производства продукции, усиливается связь между оплатой и конечными результатами, улучшается использование производственных фондов и капитальных вложений. В таких коллективах, как показывает практика, бережно относятся к технике, ибо, как выразился бригадир колхоза «40 лет Октября» Букинского района Э. Базарбаев, уже много лет работающий на подряде, каждая машина денег стоит. А сама структура бригадного подряда исключает бесхозяйственность.

Труженики села видят свою главную задачу в том, чтобы с максимальной отдачей использовать выделяемые государством средства и ресурсы. И тут особенно большая ответственность ложится на механизаторов. Чтобы добиваться на механизированных работах наивысшей производительности труда, надо всегда содержать в рабочем состоянии технику, беречь и умело ее использовать.

ТРУДОВЫЕ ПОДАРКИ ПЕРВОМАЮ



К косовице совмещенных посевов ржи и перко приступили кормозаготовители животноводческого совхоза имени Калинина Шахрисабзского района. Механизаторам предстоит убрать этот корм с площади 185 гектаров. Как показывают предварительные подсчеты, с каждого из них будет снято до 350 центнеров богатой витаминами зеленой массы. На снимке: члены группы народного контроля хозяйства (слева направо) механизатор Тогай Шерназаров, главный бухгалтер совхоза Джуманазар Джураев и звеньевой Знёдулла Раджабов осматривают совмещенные посевы ржи с перко.

Фото Ш. ШАРАПОВА (УзТАГ).

ПРОКАТЫВАЮТ МОЛИБДЕН

На Узбекском комбинате тугоплавких и жаропрочных металлов одна из самых тяжелых и трудоемких операций — ковка заготовок заменена прокатом. Здесь в строй действующих вступил второй прокатный стан, которому «по валкам» такой неподдающийся металл, как молибден. Сконструирован стан специалистами Челябинского политехнического института, а изготовлен и смонтирован самими чирчикскими металлургами.

Помимо улучшения условий работы, прокатный стан позволил в несколько раз повысить производительность труда на этой операции, высвободить несколько человек. В первый же день бригада прокатчиков, возглавляемая В. Захарьянцем, выполнила сменное задание на 150 процентов.

ПО КАЛЕНДАРЮ 1984 ГОДА

Новыми успехами в труде встречают Первомай передовые водители большегрузных автомобилей Галаасийской автоколонны объединения «Узбекнефтегазгеология» Халик Кахаров, Шавкат Хабибулин и Джума Шадманов. Они выполнили первые рейсы по трудовому календарю 1984 года.

Хорошее знание маршрутов, тщательный уход за автомобилями, рациональное использование каждого часа рабочего времени помогают лидерам соревнования не только досрочно доставлять необходимое оборудование и материалы на газовые и нефтяные промыслы Бухарской области, но и экономить горюче-смазочные материалы. Водители намерены уже до конца нынешнего года выполнить задания одиннадцатой пятилетки.

ШЕЛК В СЧЕТ БУДУЩЕГО

На ударной первомайской вахте ткач Наманганского комбината авровых тканей У. Халмирзаев выработал первые метры шелка в счет будущего года. С начала пятилетки им выпущено 36 тысяч погонных метров хана атласа, что составляет три годовых задания.

Сейчас на предприятии в социалистическом соревновании прочно лидируют текстильщики, расширившие зоны обслуживания — каждый из них взял под свою опеку в два-три раза станков больше, чем положено по типовой норме. Четверо ткачей досрочно выполнили программы одиннадцатой пятилетки, более пятисот рабочих трудятся в счет 1984—1985 годов.

НА СТРАЖЕ ЗДОРОВЬЯ

В Ташкенте вчера открылся второй съезд гематологов и трансфузиологов Узбекистана. Его участники обсуждают актуальные вопросы службы крови и гематологической помощи населению.

В работе съезда принимают участие ученые и врачи из Москвы, Ленинграда, Вильнюса, Тбилиси, Харькова, Барнаула, других городов страны.

(УзТАГ).

ТРУДЯЩИЕСЯ СОВЕТСКОГО СОЮЗА! СОЗДАВАЙТЕ В КАЖДОМ ТРУДОВОМ КОЛЛЕКТИВЕ ОБСТАНОВКУ ТВОРЧЕСТВА, ТОВАРИЩЕСКОЙ ВЗАИМОПОМОЩИ, ВЫСОКОЙ ОТВЕТСТВЕННОСТИ ЗА ВЫПОЛНЕНИЕ ПЯТИЛЕТКИ!

КРЕПИТЕ ОРГАНИЗОВАННОСТЬ И ПОРЯДОК, СОЗНАТЕЛЬНУЮ КОММУНИСТИЧЕСКУЮ ДИСЦИПЛИНУ!

(Из Призывов ЦК КПСС).

НОВЫЙ ПРИТОК ГАЗА

К Мубарекскому газоперерабатывающему заводу подключены первые скважины разведанного в Каракумах нового месторождения Алан. Ежедневно отсюда будет поступать три миллиона кубометров газа. Кладовая Алана — одна из самых перспективных. Хранящийся в ней «голубой огонь» содержит лишь небольшой процент серы, а высокое пластовое давление позволяет добывать газ с наименьшими затратами.

КАРТОФЕЛЬ ЮГА УЗБЕКИСТАНА

Нынешней весной расширили свои границы картофельные поля юга Узбекистана. В Сурхандарьинской и Кашкадарьинской областях, где уже завершены посадки клубней, эта продовольственная культура заняла 2,8 тысячи гектаров — почти на 400 гектаров больше, чем в прошлом году.

(УзТАГ).

В Президиуме Верховного Совета Узбекской ССР

Указом Президиума Верховного Совета Узбекской ССР от 25 апреля 1983 года город Чартак Чартакского района Наманганской области отнесен к категории городов областного подчинения.

В соответствии с Указом населенные пункты Булан и имени Димитрова кишлака имени Ленина и часть населенного пункта Айкиран кишлака Айкиран в границах махалля Янгиабад и Вешкапа включены в черту города Чартака.

С ПОЛЯ — НА ФЕРМУ

Щедрыми оказались поля, занятые подзимними посевами ржи в колхозе имени Жданова Термезского района. Земледельцы хозяйства завершили уборку этой культуры, с каждого гектара получено по 450 центнеров зеленой массы — почти в два раза больше обычного. Свежий корм, богатый витаминами, прямо с поля поступил на ферму, что позволило животноводам колхоза поднять среднесуточные надои молока. А на поля, где росла рожь, вновь выведены механизмы, почва готовится под посевы других культур.

Как сообщили в Министерстве сельского хозяйства республики, косовица промежуточных посевов кормовых культур сейчас ведется во всех зонах Узбекистана. Во многих хозяйствах такие поля дают богатый урожай. В минувшем сезоне подзимние посевы ржи, рапса, перко, ставшие важным подспорьем в укреплении кормовой базы животноводства, занимали в хозяйствах республики 82 тысячи гектаров. В третьем году пятилетки площади под этими культурами намечено расширить.

(УзТАГ).

НА ТОРЖЕСТВА В КАБУЛ

По приглашению ЦК НДПА и правительства ДРА для участия в праздновании пятой годовщины Апрельской революции в Демократическую Республику Афганистан 26 апреля отбыла советская партийно-правительственная делегация во главе с кандидатом в члены Политбюро ЦК КПСС, первым секретарем ЦК Компартии Узбекистана Ш. Р. Рашидовым. В состав делегации входят член ЦК КПСС, заместитель Председателя Совета Министров РСФСР Е. Ф. Карпова, член ЦК КПСС, посол СССР в ДРА Ф. А. Табеев, заместитель председателя ГКЭС И. А. Кулев.

* * *

В этот же день советская делегация прибыла в Кабул.

В Кабульском международном аэропорту делегацию встречали член Политбюро ЦК, секретарь ЦК НДПА Нур Ахмед Нур, кандидат в члены Политбюро ЦК, секретарь ЦК НДПА Махмуд Барьялай.

* * *

Сегодня советскую делегацию принял Генеральный секретарь ЦК НДПА, Председатель Революционного совета ДРА Б. Кармаль.

В ходе встречи, прошедшей в теплой, братской обстановке, состоялся обмен мнениями по вопросам дальнейшего развития и укрепления дружественных отношений между двумя странами, а также по некоторым международным проблемам, представляющим взаимный интерес.

Б. Кармаль выразил благодарность Советскому Союзу за его поддержку и помощь революционному Афганистану в строительстве нового общества, в борьбе против заговоров империализма и реакции. Афганский руководитель дал высокую оценку принципиальной позиции Советского Союза в отношении ДРА, изложенной в недавнем интервью Генерального секретаря ЦК КПСС Ю. В. Андропова журналу «Шпигель».

Ш. Р. Рашидов передал Б. Кармалю личные поздравления и добрые пожелания Ю. В. Андропова НДПА, всему афганскому народу.

(ТАСС).

СЕРДЕЧНЫЕ ПОЗДРАВЛЕНИЯ

Центральный Комитет КПСС, Президиум Верховного Совета СССР и Совет Министров СССР направили поздравительную телеграмму Генеральному секретарю ЦК НДПА, Председателю Революционного совета Демократической Республики Афганистан Бабраку Кармалю и Председателю Совета Министров Демократической Республики Афганистан Султану Али Кештманду, в которой сердечно поздравили ЦК НДПА, Революционный совет, правительство ДРА и весь свободолюбивый афганский народ с национальным праздником — пятой годовщиной Апрельской революции.

В результате победы национально-демократической революции, совершенной под руководством НДПА, афганский народ приступил к строительству нового общества, свободного от эксплуатации человека человеком, основанного на принципах социального прогресса и справедливости. Генеральный курс НДПА на проведение глубоких социально-экономических преобразований и его неуклонное осуществление находят все более широкую поддержку со стороны широких слоев населения страны. В Советском Союзе с удовлетворением отмечают, что афганский народ, несмотря на трудности, уверенно ведет справедливую борьбу с агрессивными силами империализма и реакции, за реализацию высоких целей и задач Апрельской революции. В течение вот уже пяти лет НДПА, выражая волю и чаяния прогрессивных и патриотических сил ДРА, говорится в телеграмме, целеустремленно направляет трудящихся Афганистана по пути коренной перестройки жизни афганского общества, подъема национальной экономики, материального благосостояния и культурного уровня всего народа.

Советский Союз с уважением относится к конструктивной внешней политике ДРА, направленной на последовательное претворение в жизнь принципов мирного сосуществования, активного и позитивного неприсоединения, укрепления дружественных отношений с другими странами, особенно с соседними. Советский Союз полностью поддерживает внешнеполитические инициативы и усилия ДРА, предпринимаемые в целях достижения справедливого всеобъемлющего политического урегулирования положения вокруг Афганистана.

Традиционные советско-афганские отношения дружбы и добрососедства после победы Апрельской революции стали отношениями братства, революционной солидарности и всестороннего сотрудничества. Советские люди выражают полную поддержку самоотверженной борьбе дружественного соседнего афганского народа против продолжающегося империалистического вмешательства во внутренние дела ДРА. Народ Афганистана и его правительство могут и впредь рассчитывать на интернационалистскую помощь советского народа в деле защиты завоеваний Апрельской революции.

В телеграмме содержатся пожелания дальнейших успехов в созидательном труде, в усилиях по обеспечению мирных условий для достижения целей и осуществления задач Апрельской революции.

(ТАСС).

● ТРУДОВОЙ КОЛЛЕКТИВ ОБСУЖДАЕТ ПРОЕКТ ЗАКОНА СССР

ВАЖНЫЙ СТИМУЛ

— Закон о трудовых коллективах и повышении их роли в управлении предприятиями, учреждениями, организациями, проект которого вынесен на всенародное обсуждение, откроет широкие возможности для укрепления порядка и организованности на производстве, повышения трудовой и общественно-политической активности рабочих. В итоге повысится отдача каждого человека, возрастут конечные результаты труда коллективов. — Так считает не только бригадир УНР-703 объединения «Самаркандхимстрой» Якуб Мамутов, с которым мы беседуем, но и все шестнадцать рабочих его дружного коллектива, занятого на строительстве третьей очереди суперфосфатного завода.

Только что закончилась смена, и строители, усталые, но довольные, собрались на традиционную «пятиминутку», чтобы подвести итоги сделанного за день и определить конкретную работу каждому на следующий день. Правда, на этот раз она продолжалась дольше обычного, но этого никто не замечал: разговор вызвал всеобщую заинтересованность.

— Порядок нужен везде и во всем, — продолжал бригадир. — Как заботливая хозяйка ежедневно наводит чистоту в доме, так и мы должны соблюдать порядок на производстве: ведь работа — второй дом для каждого из нас. Так и работать приятнее, и сделать хочется больше и лучше. На укрепление роли коллектива и каждого труженика в отдельности в решении задач той организации, где они работают, будет и направлен новый Закон СССР.

Бригада Мамутова — одна из лучших в «Самаркандхимстрое». Сейчас она работает на ответственном участке — ведет устройство фундаментов кислотного цеха. Заключив подрядный договор, бригада обязалась в сжатые сроки завершить работу. Слово свое строители держат. План первого квартала выполнен на 157 процентов, а в предмайские дни темпы еще более возросли. Сокращению сроков ведения бетонных работ, рациональному расходованию материалов способствует широкое применение на подготовке фундаментов инвентарной металлической опалубки вместо деревянной, внедрение других прогрессивных методов строительства.

Запевала всех добрых дел в бригаде — сам вожак. Якуб Мамутов — строитель бывалый, с большим производственным стажем. Пришел на стройку разнорабочим, освоил специальности плотника, бетонщика, монтажника, стал бригадиром. Его заслуги были отмечены орденом Ленина, другими наградами, а работа на всю жизнь осталась одна — строить. По рабочей чести строить — быстро, грамотно, добротно.

Умелый командир прочзводства, он воспитывает у подчиненных высокое чувство ответственности за порученное дело, любовь к профессии строителя. Надежными помощниками бригадира стали квалифицированные рабочие Давлят Рахманов, Пусей Курбанов, Абибула Маматов, Сергей Пейсенов. Они всегда там, где труднее, где требуются опыт и мастерство. Это костяк бригады, который цементирует, сплачивает весь коллектив.

— Новый Закон СССР,— сказал в заключение Якуб Мамутов, — это проявление новой заботы партии и правительства о максимальном использовании возможностей трудовых коллективов в достижении высоких конечных результатов при минимальных затратах, в укреплении дисциплины, повышении ответственности и инициативы в управлении производством, в воспитании рабочего человека. Новый Закон станет нормой производственной и общественной жизни любого коллектива.

Как итог этой необычной «пятиминутки» было принято предложение считать целесообразным в разделе «Общие положения» проекта добавить: **«Трудовые коллективы несут полную ответственность за результаты труда, соблюдение производственной дисциплины».**

Что ж: за порядок на производстве должен отвечать его истинный хозяин — трудовой коллектив.

Ю. КОВАЧ.

• ВОДА — ЗОЛОТО

МОЖНО ПРЕОДОЛЕТЬ

ЧТО ДЕЛАЕТСЯ И ЧТО НАМЕЧАЕТСЯ СДЕЛАТЬ В КАТТАКУРГАНСКОМ РАЙОНЕ ДЛЯ ИСКЛЮЧЕНИЯ ПОТЕРЬ УРОЖАЯ ИЗ-ЗА МАЛОВОДЬЯ

«Важнейшим резервом пополнения водных ресурсов является увеличение количества насосов, артезианских скважин, повторное использование сбросных вод. Опыт прошлых лет учит нас, что и соленая вода в смешении с пресной тоже может быть применена при поливе и сослужить добрую службу урожаю. Одновременно с этим продолжим создание новых ирригационных сооружений методом народного хашара».

(Из открытого письма группы поливальщиков и специалистов ко всем поливальщикам, труженикам сельского и водного хозяйства).

Вспомнился прошлый год. Хлопковое поле пышет жаром, листья растений свертываются под жгучими лучами солнца. Но колхозу имени Тельмана Каттакурганского района, как, впрочем, и другим хозяйствам, воду давали в обрез — третью часть положенного.

Больше всех, пожалуй, от маловодья страдали бригады, поля которых на богаре. Воду сюда подают насосами. Но Акдарья настолько обмелела, что и насосы остановились. Это грозило бедствием. Посоветовавшись со специалистами, председатель колхоза Атакул Хусанов принимает такое решение: в пойме реки вырыть глубокий хауз, проложить к нему в веерообразном направлении канавы, по которым грунтовые воды сойдут в хауз, установить насосы и скопленную воду подавать на орошение полей.

Пришли люди, появились бульдозеры, экскаватор. Наверное, никогда так споро не работали колхозники, как на хашаре. В течение дня выполнен был большой объем работ. И вот по канавкам вода стала стекать в хауз. Через некоторое время заработали насосы, вода по арыкам побежала к полям. С целью экономии, эффективного использования каждой ее капли поливы проводили ночью.

Спасли весь урожай. Колхоз дал минувшей осенью по 41 центнеру с гектара. Чуть меньше, 37 центнеров, получили с богарного участка.

— Нынешний год может быть еще более сложным,— говорит первый секретарь Каттакурганского райкома партии Мияссар Шадыевич Шадыев. — Об этом сказано и в открытом письме поливальщиков, да и наши прогнозы подтверждают его. В Каттакурганском водохранилище сейчас всего 680 миллионов кубометров воды, на 110 миллионов кубометров меньше, чем в прошлом году на это время. А 110 миллионов — это цифра!

Водой из Каттакурганского водохранилища пользуются еще Нарпайский и Пахтачийский районы Самаркандской области, Хатырчинский и Навоийский районы Навоийской области. Стало быть, всем этим районам придется изыскивать дополнительные источники воды.

На год раньше срока приступили к наполнению чаши Акдарьинского водохранилища. Накоплено 24 миллиона кубометров воды, к вегетации будет еще 10 миллионов кубов. Улучшится водообеспеченность части земель колхозов имени Тельмана, имени Энгельса, имени Ахунбабаева, совхоза «Янгиабад». В маловодные годы каттакурганцы широко пользовались подземными водами. Этот резерв будет использован и нынче. В районе 49 артезианских скважин, 41 из них готова к подаче воды, 8 ремонтируются, 5 новых бурят. Размещены они во всех хлопкосеющих хозяйствах, главным образом там, где в засушливые годы ощущается особая нехватка воды.

Очистили и углубили 30 километров коллекторно-дренажной сети. Приведут в порядок еще 20 километров. Для уменьшения потерь воды в колхозах имени Энгельса, имени Карла Маркса, имени Крупской и совхозе имени 60-летия Октября одели в бетон 20 километров межхозяйственных каналов. К первому поливу хлопчатника забетонируют еще 6 километров оросителей. Это позволит сэкономить немало воды.

На отдельных коллекторах готовят специальные хаузы, из которых сбросовые воды насосами направят на посевы хлопчатника. Всего около 60 насосов будут подавать воду из коллекторов и водоемов на поля.

Во всех хозяйствах для более эффективного использования воды увеличили число поливальщиков, разработали систему морального и материального стимулирования их труда.

Полив будет проводиться только шарватным способом, для перевозки жижи подготовлено 200 емкостей. В каждой бригаде заготовлено до 10 и более тонн органических удобрений на гектар.

Открытое письмо группы поливальщиков и специалистов республики обсудили во всех хозяйствах района, наметили пути преодоления маловодья. Каттакурганцы полны решимости дать стране 70 тысяч тонн хлопка, по 40 центнеров с гектара.

В. КАРИМОВ.
Соб. корр. «Правды Востока».

Самаркандская область.

СОВЕТСКО-ВЕНЕСУЭЛЬСКИЕ ПЕРЕГОВОРЫ

25 апреля в Кремле состоялись переговоры члена Политбюро ЦК КПСС, первого заместителя Председателя Совета Министров СССР, министра иностранных дел СССР А. А. Громыко с министром иностранных дел Республики Венесуэла Х. Самбрано, находящимся в Советском Союзе с официальным визитом.

На переговорах, проходивших в дружественной и деловой атмосфере, был обсужден ряд актуальных международных проблем и вопросы двусторонних отношений. Было констатировано, что Советский Союз и Венесуэла занимают близкие или совпадающие позиции по главным вопросам, касающимся обеспечения мира и укрепления международной безопасности.

Стороны выразили серьезную озабоченность в связи с продолжающимся осложнением обстановки в мире и подчеркнули необходимость активизации усилий всех государств с целью предотвращения ядерной войны, укрепления всеобщего мира, обуздания гонки вооружений. А. А. Громыко подробно проинформировал о существе советских внешнеполитических инициатив, выдвинутых в известных выступлениях Генерального секретаря ЦК КПСС Ю. В. Андропова, по широкому комплексу вопросов ограничения и сокращения вооружений, прежде всего ядерных, о предложениях СССР, направленных на ликвидацию очагов международной напряженности. С советской стороны была также подчеркнута важность реализации предложений, содержащихся в Пражской декларации государств—участников Варшавского Договора.

В ходе переговоров значительное внимание было уделено вопросам ликвидации существующих очагов напряженности в различных районах мира, в том числе в Центральной Америке и Карибском бассейне на основе обеспечения права народов этого района на свободное и независимое развитие.

Стороны с удовлетворением отметили стабильный характер отношений между Советским Союзом и Венесуэлой и высказались в пользу дальнейшего развития этих отношений в различных областях.

* * *

А. А. Громыко дал в честь Х. Самбрано завтрак, во время которого состоялся обмен речами.

* * *

Во второй половине дня советско-венесуэльские переговоры были завершены.

(ТАСС).

МЕЖДУНАРОДНАЯ ИНФОРМАЦИЯ

В ЦЕНТРЕ ВНИМАНИЯ

ОТКЛИКИ НА ОТВЕТЫ Ю. В. АНДРОПОВА ЖУРНАЛУ «ШПИГЕЛЬ» (ФРГ)

Как новое подтверждение миролюбия Советского Союза расценивает зарубежная печать ответы Ю. В. Андропова журналу «Шпигель» (ФРГ). Широко излагая и комментируя беседу Генерального секретаря ЦК КПСС с издателем этого журнала, средства массовой информации, политические и общественные деятели подчеркивают: советский руководитель четко и точно разъяснил конструктивную позицию СССР по важнейшим вопросам нынешнего международного положения и в первую очередь по проблеме обуздания гонки ядерных вооружений. Отмечается готовность Советского Союза рассмотреть в положительном плане любые предложения, действительно направленные на предотвращение ядерной катастрофы, на торжество дела мира.

«Советский руководитель, — заявил ведущий западногерманской телепрограммы АРД,— предостерег США от резкого изменения существующей ситуации в расстановке военных сил, к чему привело бы размещение американских ядерных ракет средней дальности на территории ряда западноевропейских стран. В этой связи он подтвердил возможность ответных мер в отношении территории США в том случае, если натовское решение о вооружении все же будет осуществлено».

Ведущий телепрограммы ЦДФ (ФРГ) подчеркнул: «Советский руководитель связал с предстоящим визитом канцлера Г. Коля в Москву ожидание того, что отношения между двумя странами и в дальнейшем будут развиваться во взаимных интересах, что будет сохранено все то положительное, чем характеризовались 70-е годы».

«Советский руководитель заявил, что женевские переговоры зашли в тупик, — указывает «ВЕСТФЕЛИШЕ РУНДШАУ». — Ю. В. Андропов высказался за сохранение мирного, делового сотрудничества с ФРГ». Газета «КЕЛЬНЕР ШТАДТ-АНЦАЙГЕР» отмечает: «Москва пригрозила НАТО ответными мерами в том случае, если американские ракеты средней дальности будут размещены в Европе. Отклонив предложение Рейгана по ракетам средней дальности, советский руководитель в то же время дал понять, что СССР проявляет готовность к дальнейшим переговорам».

Руководитель КПСС, передает агентство ДПА, напомнил о том, что Советский Союз — в противоположность НАТО — обязался не применять первым ядерное оружие. До сих пор осталось без ответа также и предложение о заключении договора о ненападении между странами Варшавского Договора и НАТО, выдвинутое странами социалистического содружества. Советский Союз придерживается таких соглашений о разоружении, которые гарантировали бы подлинное равенство и действительное равновесие сил. Несмотря на свои разногласия с США, Советский Союз и впредь будет последовательно искать и стремиться находить общий язык с американской стороной. В Советском Союзе обязательно в положительном плане будут рассмотрены те американские предложения, которые будут направлены на решение вопросов о разоружении в духе равной безопасности.

Ю. В. Андропов надеется на поддержание и в дальнейшем хороших отношений с Бонном. Мирное деловое сотрудничество между СССР и ФРГ — это существенный фактор, содействующий стабильности в Европе и в международной жизни в целом.

В интервью журналу «Шпигель» руководитель КПСС обвинил США в том, что они не проявляют никакого интереса к достижению подлинного соглашения об ограничении ядерного оружия, передает английское агентство РЕЙТЕР. Он заявил, что главная причина того, что женевские переговоры зашли в тупик, — это продолжающееся стремление США подорвать безопасность СССР и изменить равновесие сил в свою пользу. Ю. Андропов также обвинил США в том, что они не ответили на ряд советских предложений о сокращении вооружений, а советские предложения об отказе от применения первыми ядерного оружия наталкиваются на стену молчания. В то же время советский руководитель в примирительном тоне заявил, что Советский Союз будет продолжать свои усилия, чтобы вести переговоры с США, и подтвердил: внесенные ранее Москвой предложения остаются в силе.

Из Москвы прозвучало категорическое «нет» последним американским предложениям о «промежуточном» решении проблемы евроракет, сообщает агентство ФРАНС ПРЕСС. Такие предложения направлены на разоружение стран Варшавского Договора и на дополнительное вооружение НАТО. Ю. В. Андропов заявил также, что предложения президента Рейгана о «нулевом» варианте и о «промежуточном» решении на переговорах в Женеве неприемлемы. Имея в виду отношения между Москвой и Бонном, руководитель КПСС призвал к мирному, деловому сотрудничеству между двумя странами. Он осудил недавнюю высылку из Франции около 50 советских граждан.

Подробное изложение ответов поместила «НЬЮ-ЙОРК ТАЙМС». Москва резко упрекнула Вашингтон в том, что там несерьезно подходят к ведению переговоров по вопросам вооружений, сообщил боннский корреспондент этой газеты Ю. В. Андропов предостерег, что Москва найдет, чем ответить, если США разместят ракеты средней дальности в Европе. Руководитель КПСС заявил также: если США поставят свои ракеты средней дальности на Аляске, то это не останется незамеченным с советской стороны.

(ТАСС).

КИТАБСКИЙ ЭКСПЕРИМЕНТ

ОПЫТ, ПРОБЛЕМЫ, СУЖДЕНИЯ

Сейчас много пишется о районных агропромышленных объединениях. И это естественно: идет их становление. Хочу и я высказаться на эту тему, точнее об одном эксперименте в системе РАПО.

Год назад в нашем районе создали межхозяйственное предприятие по механизации и электрификации сельского хозяйства (МХП). Его структура: головное предприятие при районном объединении Госкомсельхозтехники, 14 спецотделений при колхозах и совхозах.

Вся движимая техника хозяйств за исключением оборудования животноводческих и птицеводческих ферм, насосных и некоторых других установок, а также все механизаторы, инженерно-технические работники хозяйств вошли в состав МХП.

Средства на счет МХП отчисляют хозяйства в установленном порядке. Руководитель этого межхозяйственного предприятия — управляющий райсельхозтехникой.

При создании предприятия мыслилось, что оно на договорных началах с хозяйствами берется в комплексе решать все вопросы, чтобы более квалифицированно эксплуатировать, обслуживать и ремонтировать сельхозмашины и оборудование, что такое предприятие поможет более производительно работать на земле.

Сосредоточение техники в одном межхозяйственном предприятии позволило навести порядок в учете сельхозмашин в районе, повысить ответственность райобъединения Госкомсельхозтехники за хранение машин, их использование, ремонт, обеспечение запасными частями. Особенно заметно улучшились учет и распределение горюче-смазочных материалов, возросла их экономия. Теперь не встретишь трактор с тележкой на колхозном рынке, как это иногда бывало раньше, или в другом месте вне хозяйства. Горючее отпускается на тот объем работ, который предусмотрен.

В процессе работы между МХП и хозяйствами возникают и трения, чаще всего из-за использования транспортных средств. К примеру, трактор транспортный подвозит на поле несколько центнеров семян. МХП взимает с хозяйства за полную грузоподъемность машины. В общем-то, справедливые претензии, хозяйство должно эффективно использовать сельхозмашины. Вот с пахотными и пропашными тракторами, культиваторами дело проще: замерили гектары и предъявили счет хозяйству. В таких случаях споров не возникает.

Выпало из поля зрения специалистов по технике такое звено, как оборудование ферм, птичников, насосных и других агрегатов. Объясняется это тем, что механизаторы, в том числе и главные инженеры хозяйств, другие знатоки техники вошли в МХП, там они получают заработную плату, которое отделило технику и людей, ею управляющих, от земли, от хозяйств, которым принадлежат и техника, и другие технические специалисты.

Такое положение вполне справедливо не устраивает многих руководителей хозяйств. От услуг МХП отказались совхозы «Паландара», «Варганза», «Кишлык». В их горной местности посевные площади небольшие, а оплату за услуги МХП взимает большую.

Не устраивает руководителей хозяйств также то, что их спецотделения МХП недостаточно снабжает запасными частями, из-за чего часть техники простаивает.

Что, думается, нужно сделать, чтобы приблизить сельхозтехнику и механизаторов, других специалистов по технике к земле, к хозяйствам? Прежде всего их надо поставить в зависимость от конечных результатов работы бригады, фермы, отделения, хозяйства. А это значит, что заработную плату они должны получать по месту работы — в колхозах, а не в межхозяйственном предприятии. Тогда и долевой вклад хозяйств в МХП значительно уменьшится. Хозяйства будут вносить свой пай за фактически выполненную работу, горючие и смазочные вещества, ремонт техники, запасные части, другие оказываемые им услуги.

Такой порядок избавит от недоразумений. А ведь пока бывает так: видя простаивающий механизм, директор совхоза или председатель колхоза настаивает на том, чтобы машину использовать, а механизатор отказывается, мотивируя тем, что у него другое задание МХП или кончился рабочий день, и тому подобное.

Думается, что возглавлять спецотделения в хозяйствах должны их руководители, подобно тому, как управляющий райсельхозтехникой возглавляет МХП.

Как мне думается, как подсказывает практика, межхозяйственное предприятие позволяет более квалифицированно, высокоэффективно использовать сельхозтехнику. И оно выполнит свою задачу, если пересмотреть его организационные основы в плане приближения техники и кто ею управляет к земле, к хозяйствам; к материальной заинтересованности, к конечным результатам. Тем более это необходимо сделать, когда взят курс на организацию работ по единому наряду.

Подобный эксперимент работы межхозяйственного предприятия, как в Китабском, проводится в других районах республики. Хотелось, чтобы опытом своей работы, советами и суждениями о деятельности МХП поделились специалисты других РАПО, работники Госкомсельхозтехники.

А. ПУЛАТОВ.
Председатель совета Китабского МХП.
Кашкадарьинская область.

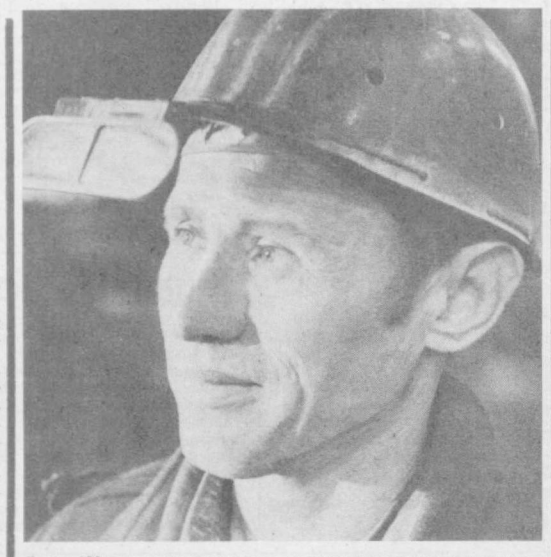

Более 200 тонн сверхпланового металла выплавил в минувшем году заслуженный металлург СССР, один из лучших сталеваров мартеновского цеха Узбекского металлургического завода имени В. И. Ленина коммунист Николай Николаевич Рылкин. Как специалист высокого класса он назначен помощником старшего мастера цеха.

Фото В. СИРОТКИНА.

В ЧЕСТЬ ПРАЗДНИКА АФГАНСКОГО НАРОДА

Вместе со всем прогрессивным человечеством советские люди выступали и выступают на стороне афганского народа, строящего новую жизнь, мужественно отстаивающего свободу и независимость своей родины. О своей солидарности с ним говорили участники состоявшегося 26 апреля торжественного собрания представителей общественности Ташкента, посвященного пятой годовщине национально-демократической революции в Афганистане. Выступавшие с большим удовлетворением говорили о достижениях народа дружественной соседней страны в осуществлении целей и задач Апрельской революции, о глубоких социальных и экономических преобразованиях, проводимых в стране под руководством Народно-демократической партии Афганистана.

На собрании выступил генеральный консул Демократической Республики Афганистан в Ташкенте Мохаммад Насим Джуя.

В собрании приняли участие первый секретарь Ташкентского горкома партии У. У. Умаров, заместитель Председателя Совета Министров Узбекской ССР М. Т. Турсунов, министр иностранных дел Узбекской ССР Б. А. Абдуразаков.

(УзТАГ).

УЖЕ НЕ ФАНТАСТИКА

Роботы пришли на Ташкентский тракторный

Прошло время, когда о роботах только говорили и спорили. Сейчас их создают, демонстрируют, а на многих предприятиях, особенно машиностроения, внедряют.

Всякое новое, пока не получит широкую апробацию на производстве, как правило, настораживает. И это закономерно. Слишком бывает велик риск. Нужна подготовка — техническая, технологическая, да и психологическая. Кроме того, новое требует капиталовложений. Поэтому многие специалисты, хозяйственные руководители с недоверием относились к первым представителям железного поколения «умных» машин.

Однако возрастающие успехи робототехники, ее универсальность за сравнительно короткий срок положительно изменили мнения и настроения противников нового класса машин. А проблема сокращения доли ручного труда на производстве настолько актуальна, что вопрос — быть роботам или не быть? — стал отпадать.

На объединении «Ташкентский тракторный завод имени 50-летия СССР» внедрением промышленных роботов и разработкой оснащенных ими автоматических линий вплотную занялись с 1981 года.

Сегодня несколько технологических линий уже действуют и выдают промышленную продукцию. В частности, это линии обработки валов, корпуса крана переключения прицепа и комплекс по одновременной обработке двух деталей — алюминиевых крышек подшипниковых гнезд и коробки передач трактора.

Наблюдаю за работой новых линий. Картина впечатляющая: словно ожили страницы фантастического романа.

Механические руки манипуляторов могут выдвигаться и втягиваться, вращаться под любым заданным углом в горизонтальной и вертикальной плоскостях, производить массу других операций.

Вот один из роботов на линии изготовления валов укладывает заготовки на транспортер-накопитель. Другой устанавливает заготовку в зажимное устройство токарного станка и после цикла обработки передает ее дальше. Третий манипулятор обслуживает фрезерный станок. И так — до полного изготовления детали. Ни одного лишнего движения. Роботы действуют экономно, с предельной точностью.

На мой вопрос о производительности роботов начальник участка Ю. В. Иванов ответил:

— Если взять комплекс по изготовлению корпуса крана переключения прицепа, куда входят манипулятор «Универсал-5», четыре многооперационных станка и загрузочное устройство (обслуживается комплекс одним оператором), то можно говорить об определенных успехах, не забывая, конечно, что пока идет стадия эксперимента. Наша задача — это прежде всего внедрение промышленных роботов, обучение обслуживающего персонала, модернизация и подгонка серийно выпускаемых станков.

Но уже сейчас можно сделать вывод, что робот, заменив одного станочника, в состоянии обеспечить рост производительности труда в 15 раз. Кроме того, роботы не устают, не обедают, не перекуривают, одинаково работают в любое время суток — словом, обладают большим перечнем достоинств, положительно влияющих на производительность труда.

К сказанному можно добавить, что роботы дисциплинируют, повышают культуру производства. То есть требуют точной сопряженной работы всех звеньев технологического процесса, четкого взаимодействия между участками, цехами, предприятиями.

...Вот манипулятор, питающий транспортер-накопитель, вдруг остановился. В чем дело? Оказывается, заготовка была искривлена сверх допустимой нормы, заготовщики не отрихтовали ее до нужной кондиции. «Глаз», установленный на роботе (кстати, это новшество, как и многие другие разработки, создаваемые в процессе внедрения комплексов, изготовлено заводскими специалистами), зафиксировал брак. И принял меры. Робот не допустит до обработки и заготовку, если она не будет соответствовать нужному размеру. А токарь в обычных условиях на это просто не обратит внимания и превратит излишки в стружку. Модифицированные же металлорежущие станки комплексов предъявляют более строгие требования к инструментальщикам. И подобных примеров можно привести немало.

Безусловно, промышленная роботизация ведет к ломке определенных устоявшихся представлений и ставит множество других проблем, требующих решений. Но этот неизбежный процесс целиком оправдан. Потому что применение роботов даст всесторонний выигрыш как в экономическом, так и в социальном отношениях.

В решениях XXVI съезда КПСС предусмотрено «развивать производство и обеспечивать широкое применение автоматических манипуляторов (промышленных роботов), встроенных систем автоматического управления с использованием микропроцессов и микро-ЭВМ, создавать автоматизированные цехи и заводы».

В стране уже используется 6,5 тысячи автоматических манипуляторов, которые успешно действуют и решают производственные задачи, особенно на участках с наиболее трудоемкими, вредными и опасными для здоровья людей операциями.

На этом фоне отрадно отметить первые, но активные шаги ташкентских тракторостроителей, еще раз подтверждающие, что создание «умных» машин открывает неоценимые возможности по сокращению доли ручного труда, увеличению производительности и улучшению условий труда.

Г. ШАКАЕВ.

ВОЯЖ ЭМИССАРА ВАШИНГТОНА

Государственный секретарь США Дж. Шульц вылетел на Ближний Восток. Он посетит Египет, Израиль, Ливан, Иорданию, Саудовскую Аравию и некоторые другие арабские страны.

Главная цель поездки, предпринимаемой по личному указанию президента, заключается в том, чтобы попытаться спасти терпящий крах так называемый ближневосточный «план Рейгана», служащий продолжением антиарабской кэмп-дэвидской сделки. Президент США на состоявшейся на днях пресс-конференции был вынужден признать, что по его плану нанесен серьезный удар вследствие отказа Организации освобождения Палестины предоставить королю Иордании Хусейну «мандат» на то, чтобы представлять палестинцев на переговорах с Израилем.

Как известно, после иордано-палестинских переговоров в Аммане правительство Иордании заявило, что оно не намерено вступать в переговоры с Израилем и США, не имея полномочий от ООП. В этой связи Р. Рейган подчеркнуто заметил, что если ООП, а конкретно радикальные силы в этой организации, не отойдут от «неприемлемых для США требований, то все мы должны идти своим путем». Отвечая на реплику журналистов о том, что ООП и Иордания не договорятся, американский президент заявил: «Может быть, мы сами преувеличиваем важность ООП. Переговоры не должны зависеть от того, будет или нет участвовать в них ООП».

Такие противоречащие решениям общеарабского совещания в Фесе и резолюциям ООН ремарки Рейгана по поводу ООП привлекли здесь особое внимание и вызвали осуждение. Многие наблюдатели считают, что администрации США для того, чтобы избежать скандального провала с планом Рейгана, следовало бы проявить больше благоразумия, признать Организацию освобождения Палестины и вести переговоры с учетом общеарабской позиции, а не эмоций самого Р. Рейгана.

Корр. ТАСС.

г. Вашингтон.

КАРАТЕЛИ МСТЯТ ЗА ПОРАЖЕНИЯ

Реакционный режим Сальвадора продолжает кровавые репрессии против инакомыслящих. Согласно поступившим сюда сообщениям, только за период с 15 по 21 апреля в стране было убито по политическим мотивам 156 человек.

В последние дни варварским бомбардировкам подвергаются крестьянские поселки, расположенные на склонах вулкана Гуасапа, где несколько тысяч карателей из прошедших выучку в США специальных частей начали новую широкомасштабную операцию по ликвидации повстанцев Фронта национального освобождения имени Фарабундо Марти. Все предыдущие подобные операции заканчивались безрезультатно. Патриоты, превратившие склоны Гуасапа в неприступные рубежи, успешно маневрируют на местности, сами переходят в наступление. Всю свою ярость каратели обрушивают на беззащитных крестьян. Как сообщают иностранные корреспонденты из Сан-Сальвадора, в районе Гуасапа слышны разрывы бомб и рев моторов самолетов «А-37».

Бомбы, самолеты, оружие и боеприпасы щедро поставляет антинародному режиму Вашингтон. Сейчас администрация Рейгана стремится заставить конгресс одобрить новые крупные долларовые инъекции Сальвадору под предлогом «сдерживания распространения коммунистической угрозы» в Центральной Америке.

Откровенная поддержка кровавой диктатуры вызывает растущее беспокойство общественности США. Все больше американцев открыто выступают против такого курса администрации, втягивающей страну в новую военную авантюру. Следует признать, констатирует газета «Нью-Йорк таймс», что за последние шесть месяцев повстанцы в Сальвадоре добились большого успеха, продемонстрировав, в частности, свое умение быстро перегруппировывать силы для нанесения ударов. По свидетельству газеты, большой пропагандистский эффект вызывает то обстоятельство, что партизаны проявляют гуманное отношение к захваченным в плен солдатам, отпускают их на свободу, лишь отобрав оружие.

«Нью-Йорк таймс» признает лживость утверждений администрации о поставках оружия повстанцам извне. Именно это, как сообщает печать, попытается «доказать» президент США в намеченном на среду выступлении на совместном заседании обеих палат конгресса США.

Корр. ТАСС.

г. Нью-Йорк.

КРАТКИЕ СООБЩЕНИЯ

▲ **В Хельсинки во дворце «Финляндия»** открылось заседание межпарламентского союза. В течение пяти дней парламентарии обсудят вопросы обеспечения разрядки международной напряженности, укрепления безопасности, проблемы разоружения, а также пути повышения авторитета и роли ООН в решении этих вопросов.

▲ В Париже в штаб-квартире ЮНЕСКО открылась международная конференция в поддержку борьбы намибийского народа за независимость. Одна из главных задач конференции — мобилизовать мировую общественность на поддержку справедливой борьбы народа Намибии против колониального господства южноафриканского расистского режима, за свои неотъемлемые права, расширить движение международной солидарности с его единственным, подлинным и законным представителем — Народной организацией Юго-Западной Африки (СВАПО), способствовать осуществлению всего комплекса решений ООН по намибийской проблеме.

▲ Подавляющее большинство испанцев выступают против участия своей страны в НАТО. Как заявил в интервью газете «А Бэ Сэ» заместитель председателя правительства Альфонсо Герра, 70 процентов жителей Испании твердо выступают против того, чтобы она оставалась в этом блоке, и лишь 10 процентов считают необходимым ее участие в альянсе.

▲ Утверждения турецкого террориста Али Агджи, покушавшегося на главу католической церкви Иоанна Павла II, которые послужили поводом для ареста болгарского гражданина Сергея Антонова, ложь. К такому выводу приходят судебные органы, занимающиеся этим делом, пишет итальянская газета «Репубблика».

(По материалам ТАСС).

В Президиуме Верховного Совета Узбекской ССР

Президиум Верховного Совета Узбекской ССР за долголетнюю плодотворную работу в сельскохозяйственных органах присвоил почетное звание «Заслуженный работник сельского хозяйства Узбекской ССР» тов. **Малинину** Вадиму Михайловичу — председателю республиканского агропромышленного объединения «Узсортсемхлоппром».

* * *

Президиум Верховного Совета Узбекской ССР за заслуги в развитии педагогической науки в республике, подготовку высококвалифицированных специалистов наградил Почетной грамотой Президиума Верховного Совета Узбекской ССР тов. **Бенбасова** Алгазы — проректора Нукусского государственного университета.

* * *

Президиум Верховного Совета Узбекской ССР за долголетнюю плодотворную работу в партийных и советских органах наградил Почетной грамотой Президиума Верховного Совета Узбекской ССР тов. **Тихонову** Лидию Ивановну — директора университета марксизма-ленинизма при Ташкентском горкоме Компартии Узбекистана.

БЛАГОДАРНОСТЬ ЗА ДОБРОСОВЕСТНЫЙ ТРУД

Секретариат ЦК КПСС выразил **Смирнову** Александру Ивановичу, кандидату в члены ЦК КПСС, в связи с его уходом на пенсию благодарность за добросовестный труд на благо партии и народа.

Канал одевается в бетон

Эффективно использовать воду, текущую по каналу «Р-3» в Наманганской области, позволит бетонирование его русла. Эту работу здесь ведут мелиораторы треста «Наманганводстрой».

Ежедневно в русло канала укладывается до 230 кубометров раствора. По полторы-две нормы выполняет на подаче бетона машинист подъемного крана Равиль Байтеряков. Равняясь на него, ударно работают и остальные крановщики.

Коллектив треста обязался закончить укрепление берегов русла к началу поливного сезона.

(УзТАГ).

НАРОДНЫЙ КОНТРОЛЬ

ВЫПУСК 4 (244)

ПИСЬМА КОММЕНТИРУЕТ ХУДОЖНИК

ОБОГРЕВАЮТ УЛИЦУ

В АТП-4 автоуправления «Голодностепстроя» установлен под открытым небом 10-кубовый котел для подогрева во-

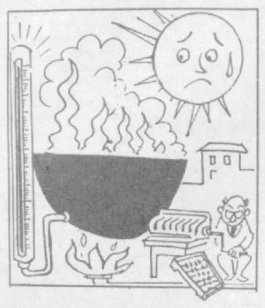

ды. К нему подведен газ без какой-либо проектно-сметной документации. Газа больше тратится на обогрев окружающей среды, чем воды.

М. САТЮКОВ.

г. Янгиер.

ЭЛИКСИР ПЛОДОРОДИЯ ПОРТИТСЯ

Бесхозяйственно относятся к хранению минеральных удобрений в колхозе «Москва» Пастдаргомского района.



Суперфосфат, аммофос и другие удобрения в большинстве бригад свалены под открытым небом, значительная их часть приходит в негодность.

С. ХАШИМОВ.

Самаркандская область.

СТРОЙМАТЕРИАЛЫ — ГДЕ ПОПАЛО

На центральном складе Ангренского градостроительного управления пиломатериалы хранятся навалом, без



соблюдения правил складирования. Рейки, плинтуса, доски разбросаны по территории склада. Битум разгружен прямо на проезжей части, более двух тонн его пришло в негодность.

Г. ЛИХАНОВ.

БЕСПРИЗОРНЫЕ МАШИНЫ

Автомобильный транспорт в колхозах и совхозах Чустского района используется неэффективно. В колхозе «Ленинград», где имеется 18 автомобилей, план грузооборота выполняется лишь на 60 процентов. В гараже нет пункта тех-



нического обслуживания, машины выпускают на линию без техосмотра, поэтому не случайны их поломки в пути, затем длительные простои в ремонте. В путевых листах не указываются время выезда и возвращения в гараж машин, расход горючего. Иногда водители используют грузовые машины в личных целях. Подобные факты выявлены и в колхозах имени Жданова, имени Навои, имени Фрунзе, в совхозах «Коммунизм» и имени Гагарина.

Л. САБИРОВ.

Наманганская область.

Рис. А. ХАЛИКОВА.

В республиканском комитете

НАКАЗАНЫ ЗА НАРУШЕНИЯ

Рассмотрен вопрос о результатах проверки использования грузовых автомобилей на некоторых предприятиях и в организациях республики. Отмечено, что руководители автохозяйств Минавтотранса, Минстроя, Минсельстроя, а также предприятий, организаций, осуществляющих грузоперевозки, неудовлетворительно выполняют указания партии и правительства по усилению борьбы с приписками, упорядочению взаиморасчетов за перевозку грузов автомобильным транспортом и экономному расходованию горюче-смазочных материалов. Допускаются большие сверхнормативные простои автомобилей под погрузочно-разгрузочными операциями, завышение расстояний перевозок и незаконные списания автомобильного топлива.

За неэффективное использование автотранспорта, приписки, сверхнормативные простои автомашин, допущенные на автокомбинате № 3 Ташгоравтотреста централизованных перевозок грузов Минавтотранса, заместителю директора т. Бородянскому, не принявшему мер для их пресечения, объявлен строгий выговор.

За невыполнение планов перевозок грузов, недостаточное использование парка, приписки, расточительство автотоплива и незаконное его списание директору автобазы № 3 «Узсельавтотреста» № 1 Минсельстроя т. Раззакову объявлен выговор. В частичное возмещение причиненного ущерба на него произведен денежный начет в сумме 220 рублей.

За бесхозяйственность, расточительство государственных средств на транспортные расходы, неудовлетворительный контроль и учет начальнику хозрасчетного ремонтно-строительного управления № 1 т. Яковлеву и заместителю начальника СПМК-122 т. Борисову объявлен выговор. На них произведены денежные начеты в размере месячных окладов.

Указано генеральному директору производственно-мебельного объединения «Ташкент» т. Круповлянскому, начальнику Ташкентского областного управления хлебопродуктов т. Бекбаеву и генеральному директору производственного объединения «Ташкентпиво» т. Гуржиеву на недостаточно эффективное использование грузового автотранспорта. Они предупреждены о том, что если не устранят отмеченные недостатки, то будут привлечены к строгой ответственности.

Принято к сведению, что Фрунзенский районный комитет народного контроля г. Ташкента уже объявил выговор за неправильное использование грузового автомобильного транспорта начальнику автоколонны № 2502 Ташгоравтотреста централизованных перевозок Минавтотранса.

Учитывая непродолжительное время работы в должности начальника хозрасчетного ремонтно-строительного управления № 2 Минторга т. Харьковского, он предупрежден, ему предложено устранить выявленные недостатки в использовании автотранспорта.

Комитет поручил руководителям Минавтотранса, Минсельстроя, Минстроя, Минторга более эффективно использовать транспорт, устранить выявленные недостатки и привлечь к ответственности руководителей автохозяйств №№ 1, 141, 2515 и 2521 Минавтотранса, автопредприятия № 8 и Ташкентского опытно-экспериментального механического завода № 1 Минстроя, строймонтажного управления № 1 «Узторгстроя», хозрасчетного ремонтно-строительного управления № 2 и объединения «Ташкентхлеб» Минторга.

КОГДА ЗАВОД «БУКСУЕТ»...

На андижанском заводе «Электродвигатель» не выполняются обязательства по поставке продукции потребителям, использованию производственных мощностей. Грубо нарушается государственная, плановая, финансовая дисциплина, искажается отчетность, бесхозяйственно используются денежные средства и материальные ресурсы.

На заводе не используется третья часть производственных мощностей, планы производства в объеме и номенклатуре не выполняются. Систематически допускаются приписки, скрывается от отчетности произведенная продукция. В течение нескольких лет не улучшается качество продукции. Аналогичное положение с выполнением плана по новой технике и сокращению удельных норм расхода материальных ресурсов. Себестоимость продукции растет, производительность труда и рентабельность снижаются, план по прибыли не выполняется.

Вместе с тем на заводе производится излишнее отчисление от прибыли в фонд экономического стимулирования и выплачивания премии. Систематически перерасходуются средства на содержание административно-управленческого персонала. Не налажен учет расхода материальных ресурсов, контроль за их использованием не осуществляется. Плохо поставлена работа по экономии топливно-энергетических ресурсов.

За допущенные недостатки главному инженеру т. Тургунову и заместителю директора т. Островской объявлен строгий выговор, главному бухгалтеру т. Хаимову — выговор. На них произведен денежный начет в размере двухмесячного оклада.

Руководителям завода поручено обсудить результаты проверки и постановление комитета на собраниях коллектива, устранить недостатки, добиться выполнения государственных планов, строжайшего режима экономии в использовании всех видов ресурсов.

ПОДСКАЗАЛО ПИСЬМО

Ни одного сообщения сельских тружеников не оставляют без внимания в Калининском районном комитете народного контроля.

Агронома М. Екубова взволновало, что в ряде хозяйств плохо хранят и используют удобрения. Сигнал серьезный. Было решено провести массовую проверку с участием специалистов сельского хозяйства, народных контролеров.

И вот дозорные вышли в рейд. Во многих бригадах минеральные удобрения лежали под открытым небом, смешивались с пылью и грязью. А складские помещения пустовали или были завалены мусором. Агрохимлаборатории запаздывали с химическим анализом почв, и удобрения вносились на глазок.

Сигнал агронома М. Екубова помог не только выявить серьезные упущения, но и принять меры к улучшению хранения и использования минеральных удобрений. Руководителям химзаводов-поставщиков было направлено письмо о том, что нередко минеральные удобрения невысокого качества. Это заставило химиков усилить контроль за качеством работ.

Я. МОРДУХАЕВ.
Внештатный инспектор Калининского районного комитета народного контроля.

Председатель головной группы народного контроля мирзачульского совхоза имени Абая А. Уразов руководит совхозными контролерами вот уже четырнадцатый год — с тех пор, как создано новое хозяйство на целине. Человек он энергичный, в делах разбирается до тонкостей. Товарищи по группе вновь избрали его председателем.

У совхоза имени Абая репутация сильного хозяйства. Именно здесь получают самый дешевый хлопок в области, прибыль исчисляется сотнями тысяч рублей. И причастность народных контролеров к этим успехам неоспорима.

Как-то проверили дозорные сохранность минеральных удобрений. Много шума было из-за фактов, обнародованных группой. Контролеры заявили без околичностей: туки используются неэффективно. Назвали конкретные адреса бесхозяйственности — бригады А. Сагиндикова, У. Батырова, ряд отделений. И строго спросили с виновных.

А вот еще случай. Контролеры дотошно измерили личные участки и обнаружили, что кое-кто не прочь поживиться за счет государственной пашни, отрезать себе кусок сверх нормы. Пришлось им вернуть совхозу утаенные гектары.

Сильная сторона в работе народных контролеров — деловой контакт с коммунистами. Регулярно группа отчитывается на партийном комитете, выносит на него разбор особенно важных вопросов. Это повышает авторитет дозорных, помогает им правильно ориентироваться.

Нашли общий язык контролеры и с администрацией. И хотя порой несладко приходится директору совхоза С. Мингаеву после проверок, он считает группу верным и надежным помощником. Недавно сам попросил народных контролеров разобраться с ремонтом техники, принял необходимые меры к бракоделам и лодырям.

О пассивности некоторых контролеров, проверках ради пресловутой галочки говорилось на собрании. Шла речь и о том, как добиться активности всех без исключения народных контролеров, как избавиться от формализма. Доброе слово было сказано и о тех, кто задает тон в группе, показывает образцы принципиальности. А таких среди совхозных дозорных немало.

Один из них — бригадир Б. Турдыев. Его поле самое урожайное в хозяйстве. Но не таков Бурхан, чтобы не видеть дальше своей карты. Нередко его можно встретить у соседей. Его советы, замечания ценят все.

Активно борется с бесхозяйственностью заместитель главного бухгалтера Л. Ис-

ЕСТЬ НАД ЧЕМ ПОРАБОТАТЬ

ОТЧИТЫВАЮТСЯ ДОЗОРНЫЕ

пирияди. Благодаря ей наведен порядок в использовании и хранении горючего.

Заместителем председателя головной группы избрали комбайнера В. Куделькина, который зарекомендовал себя активным, честным работником.

В силу группы народного контроля поверили в коллективе. Вот пример. Работница совхоза Т. Жидкова заметила: из-за халатности водителя молоковоза и руководителей фермы часть молока пропала. Группа народных контролеров быстро разобралась и наказала виновных.

Народные контролеры наметили обширный план работы.

Так вплотную надо браться за укрепление дисциплины. Только за прошлый год потеря рабочего времени перевалила за 16 тысяч человеко-дней, или другими словами ежедневно в бригадах и на фермах недосчитывались более 50 работников.

Плохо бережется техника. А почему бы не сдавать ее на хранение каждому механизатору под расписку с обязательным дефектным актом? Наверняка машины бы лучше и дольше служили.

Не устраивают и дела на ферме. При специализированном кормодобывающем отделении, при полной механизации надои и привесы должны быть выше. Видимо, мешает равнодушие к делу некоторых работников. Есть еще над чем поработать дозорным.

В. БЕРЕЗОВСКИЙ.
Соб. корр. «Правды Востока».

Мирзачульский район Джизакской области.

ГРАЖДАНЕ СОВЕТСКОГО СОЮЗА! АКТИВНО УЧАСТВУЙТЕ ВО ВСЕНАРОДНОМ ДВИЖЕНИИ ЗА ЭКОНОМИЮ И БЕРЕЖЛИВОСТЬ!

ЭКОНОМИКА ДОЛЖНА БЫТЬ ЭКОНОМНОЙ!

(Из Призывов ЦК КПСС).

НАМ ОТВЕЧАЮТ

«НЕПРИКАЯННЫЕ ПАССАЖИРЫ»

Комитет народного контроля Каракалпакской АССР проверил, как обслуживают пассажиров в аэропортах автономной республики. В Нукусе плохо работает справочная служба, не созданы удобства для пассажиров. Много нареканий и на работу других аэропортов — в Кунграде, Муйнаке, Турткуле, Беруни. Об этом газета писала в «Листке народного контроля» 15 февраля.

Первый заместитель начальника Узбекского управления гражданской авиации В. Колокольцев сообщил, что факты, изложенные в заметке «Неприкаянные пассажиры», подтвердились, заметка обсуждена во всех службах Нукусского авиапредприятия.

Составлен план улучшения культуры обслуживания пассажиров, осуществляются многие работы. Обновлена и дополнительно установлена мебель в аэропорту Нукус и аэропортах местных воздушных линий: Муйнак, Кунград, Турткуль и Беруни.

Укомплектована справочная служба в аэропорту Нукус и городском агентстве. Телефоны-автоматы в аэропорту Нукус после ремонта кабеля работают нормально. Издан совместный приказ автотреста и автопредприятия, которым предусматривается вызов начальниками смен службы перевозок дежурного автобуса или линейного такси в ночное время за 30 минут до посадки самолета. Командование авиапредприятия ходатайствовало перед райисполкомами об улучшении работы телефонов, киосков «Союзпечать» и городского транспорта в аэропортах Кунград, Муйнак, Турткуль и Беруни. В аэровокзале Нукуса обновлены информационно-справочные объявления и другая документация для дежурных справочных бюро.

За упущения в работе служб аэропорта приказом командира Нукусского авиапредприятия начальник службы перевозок т. Шин и начальник отдела материально-технического снабжения т. Дурманов строго предупреждены.

«ЖАРКО... В ХОЛОДИЛЬНИКЕ»

В хранилищах Янгиерского хладокомбината зачастую не работает оборудование из-за перебоев в подаче электроэнергии. По этой причине, а также из-за халатности работников комбината испортилось несколько тонн картофеля, капусты, бахчевых. Об этом говорилось в заметке «Жарко... в холодильнике», опубликованной 15 февраля.

Председатель Янгиерского горисполкома Ю. Юсупов сообщил, что недостатки, указанные в заметке, имели место. Для улучшения обеспечения электроэнергией территориальным управлением «Голодностепстрой» запланировано строительство дополнительной линии по подаче электроэнергии в случае аварии по основной линии. Работа будет произведена в 1983 году этим управлением.

Решается вопрос о капитальном ремонте и реконструкции холодильного оборудования.

Директору хладокомбината за допущенные нарушения объявлен выговор городским комитетом народного контроля.

ОТ РЕДАКЦИИ. Но как же быть с убытком, который нанесен государству, ведь испорчено было, по сведениям народных контролеров, 7 тонн картофеля, 9 тонн капусты, 12,7 тонны бахчевых? Кто за это ответит, кто возместит ущерб?

«В СТОЛОВОЙ... НА РОЗЛИВ»

В заметке, опубликованной в «Листке народного контроля» 15 февраля, говорилось о том, что очень неуютно в столовых общественного питания Канимехского района Навоийской области. Ассортимент блюд здесь невелик, зато вдоволь спиртных напитков.

Председатель Канимехского райисполкома Ж. Наркулов сообщил, что заметка обсуждена на общем собрании коллектива работников райпотребобщества. На собрании выступили руководители, заведующие столовыми, буфетами. Они признали критику справедливой.

По решению правления райпо старший повар т. Каландаров переведен на другую работу, старшему повару т. Аскаровой объявлен выговор. Заведующим буфетами тт. Ерсултановой и Нармуратову объявлен выговор.

Руководству райпо поручено организовать проверку работы всех столовых и буфетов. На сессии райсовета будет обсужден вопрос о состоянии торгового обслуживания населения района.

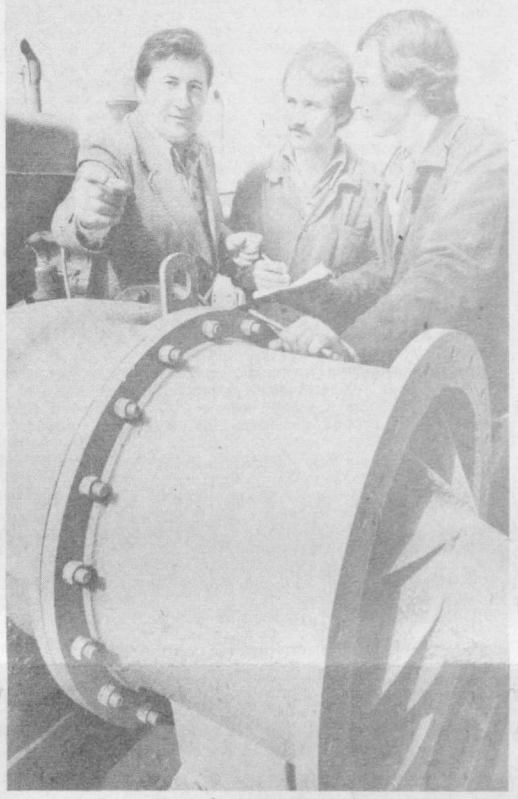

Коллектив производственного предприятия Министерства мелиорации и водного хозяйства выпускает водяные центробежные насосы, электродвигатели к ним и насосным станциям. Немалый объем в производстве занимают передвижные насосные станции, которые позволяют использовать водные ресурсы наиболее рационально. В связи с маловодьем этих машин в нынешнем году будет изготовлено больше намеченного планом. Народные контролеры предприятия постоянно держат в поле зрения ход выполнения обязательства. На снимке: народные контролеры В. Атанов, А. Чуркин и А. Евтюхов проверяют сверхплановую продукцию.

Фото В. СИРОТКИНА.

БЛОКНОТ АКТИВИСТА

Вопрос: Как осуществляется материальное поощрение народных контролеров?

Ответ: Статьей 30 Закона о народном контроле в СССР предусмотрено, что руководители предприятий, колхозов, учреждений, общественные организации, органы государственного управления, комитеты народного контроля поощряют отличившихся народных контролеров, используя для этого действующие меры морального и материального поощрения.

Как известно, материальное поощрение работников объединений, предприятий, организаций, учреждений производится в форме премий, денежного вознаграждения, вручения памятных подарков. Для этого используются средства поощрительных фондов в соответствии с нормативными актами, регламентирующими порядок их расходования.

Конкретные направления использования средств фонда материального поощрения определяются, а вопросы их расходования решаются администрацией объединения (предприятия) совместно с комитетом профсоюза. Аналогичным образом решается это в других отраслях народного хозяйства.

Вопросы о выдаче премии, награждении подарками колхозников в соответствии с уставами колхозов решаются общим собранием членов колхоза или его правлением.

Поскольку в Законе указано, что поощрять могут не все, а только народные контролеры, которые отличились в труде и общественной деятельности, необходимо, чтобы предложения об их материальном поощрении представлялись администрации соответствующими комитетами или группами народного контроля.

ВЕСТИ С МЕСТ

БАГАТ

Грубые нарушения трудовой дисциплины выявили народные контролеры на ряде предприятий и в организациях района. В межколхозной передвижной механизированной колонне, например, за последние два года потери рабочего времени по различным причинам составили 3.105 человеко-дней. За это время можно было бы выполнить строительно-монтажных работ на 71,7 тысячи рублей. За это же время в ПМК треста «Хорезмсовхозводстрой» потеряно около 900 человеко-дней, из-за чего не выполнено работ на 26 тысяч рублей. С подобными недостатками проверяющие столкнулись в некоторых других организациях района.

Районный комитет народного контроля за ослабление трудовой и государственной дисциплины начальникам ПМК треста «Хорезмсовхозводстрой» т. Сабирову и МПМК т. Мадримову объявил выговоры.

БАЙСУН

Народные контролеры вскрыли немало недостатков в деятельности Сайробского потребобщества. Здесь плохо изучается спрос покупателей, а потому в одних магазинах длительное время в продаже не имеется необходимых товаров, а в других они залеживаются, портятся. По этой причине только в прошлом году убытки составили 40 тысяч рублей. При проверке в каждом втором магазине были выявлены факты обмера, обвеса, обсчета покупателей, завышения цен, в каждом третьем — припрятывание товаров.

В потребобществе не уделяется должного внимания сбору и возврату тары, не организована скупка у населения стеклянных банок и бутылок. За невозврат мешков с потребобщества было взыскано 3,3 тысячи рублей штрафа.

Байсунский районный комитет народного контроля председателю Сайробского потребобщества т. Халикову объявил выговор и произвел на него денежный начет. Выговор объявлен также главному бухгалтеру т. Марданаеву.

КАСАН

Большие недостатки в использовании производственных мощностей выявили народные контролеры на маслоэкстракционном заводе: в прошлом году они использовались лишь на 58 процентов. Одной из основных причин такого положения явилась острая нехватка специалистов и рабочих. А это в свою очередь обусловлено в основном неудовлетворительным строительством жилья, плохим состоянием дел с культурно-бытовым обслуживанием тружеников предприятий.

Районный комитет народного контроля указал руководителям завода на недостатки и потребовал от них принятия мер, обеспечивающих выполнение планов и заданий по всем технико-экономическим показателям, создания необходимых условий для трудящихся.

УСМАТ

В совхозе «Рассвет» бесхозяйственно относятся к использованию автотранспорта. В день проверки из 31 имеющегося автомобиля к работе находилось лишь 19. Зачастую автотранспорт простаивает в ожидании ремонта, так как отсутствуют необходимое оборудование и запасные части, не укомплектованы ремонтные звенья. Графики текущих ремонтов и технического обслуживания не выполняются, что является одной из причин частого выхода машин из строя. Из-за плохого учета работы машин, беспорядка в оформлении путевых листов в прошлом году допущен перерасход 34,8 тонны горючего. Подобное положение с использованием автотранспорта сложилось и в совхозе «Сайзар».

Бахмальский районный комитет народного контроля за невыполнение плана по грузоперевозкам, бесхозяйственное использование автомобилей главным инженерам совхозов «Рассвет» т. Сулейманову и «Сайзар» т. Ишимову объявил выговоры. Стоимость перерасходованных горюче-смазочных материалов будет взыскана с виновных.

ХОЗЯЙСКИЙ ПОДХОД

ИЗ ОПЫТА

РАБОЧИЙ человек — хозяин предприятия.

И первая забота бережливых — о металле. За счет чего он сберегается на Ангренском ремонтно-механическом заводе? Путей много. Так, например, заводчане предложили изменить конструкцию котлов. В результате пятимиллиметровая сталь была заменена на четырехмиллиметровую без всякого ущерба.

Многое значит и точный расчет раскроя сырья. Этим с большим успехом занимается, в частности, старший инженер по техническим нормам расхода металлов Р. Тураева. Есть у нее и много помощников на общественных началах. Среди них, например, старший мастер заготовительного участка Ю. Козионов, на счету которого несколько рационализаторских предложений по раскрою металла.

Но как ни крои, от отходов все равно полностью не избавишься. Другое дело, что и их можно применять с пользой. И вот из обрезков на заводе стали изготавливать обувные набойки, уголки для оконных рам, гаечные ключи. Продукция нехитрая, но нужная.

Результат деятельности бережливых, выраженный в цифрах, — 28 тонн металла, сэкономленного за первый квартал.

Работа по бережному отношению к сырью и энергоресурсам эффективна потому, что она не является делом энтузиастов-одиночек. Ее направляет и контролирует партийная организация завода, ей уделяют большое внимание народные контролеры. Именно дозорные предприятия добились, в частности, введения технически обоснованных норм расхода электроэнергии и бензина. В результате экономия электроэнергии составляет сотни тысяч киловатт-часов. Достижению такого результата способствовало и то, что на заседании головной группы народного контроля были заслушаны отчеты должностных лиц, ответственных за рациональное использование топлива и энергии. Не все, что они услышали там, было приятно, но обсуждение пошло на пользу.

Не проходят дозорные и мимо таких, казалось бы, пустяков, как хранение стружки цветных металлов. Ведь ее использование — резерв экономии важнейшего сырья. Хранилась эта стружка, прямо скажем, безалаберно. Теперь для нее изготовлена специальная тара, упорядочена сдача.

На заводе создана специальная комиссия по проведению общественного смотра эффективного использования сырья, материалов и топливно-энергетических ресурсов, разработаны мероприятия по их экономии. Большинство мероприятий, запланированных на этот год, выполнено. Есть план мероприятий по бережному использованию материальных ресурсов и на пятилетку в целом.

Часты вопросы экономии и в повестках дня партсобраний завода. На одном из них коммунисты и беспартийные, народные контролеры вели разговор о том, что необходимо шире механизировать раскрой металла, эффективнее использовать карк прессов — все это поможет снизить расход сырья. А разве правильно, к примеру, вполнагрузки эксплуатировать мощное оборудование? Или ставить на изготовление несложных деталей мастера высокого класса?

Наряду с выработкой общего направления работы по экономии участники собрания предусмотрели и ряд конкретных мероприятий по данному вопросу, которые надо осуществить в ближайшее время. Это, например, установка расходомера горячей воды, пуск в эксплуатацию водонапорной башни. Она поможет поднять воду из скважин, пробуренных предприятием, и уменьшить расход воды из городского водопровода.

Решено освоить выпуск газораспределительного пункта нового вида. По сравнению с производящимися сейчас он менее металлоемок. Намечено изготовить собственные емкости для горюче-смазочных материалов и бензина, что позволит лучше регулировать их расход.

Планы осуществляются. Рождаются новые. Рождаются потому, что рабочие ремонтно-механического завода — настоящие хозяева своего предприятия.

В. ТАКИРИН.

В МИРЕ ИСКУССТВА

ПИСАТЕЛЬ — ДЕТЯМ

«Кровь на камне» — вторая часть историко-приключенческой трилогии писателя Янубджана Шукурова, выпущена в свет издательством «Ёш гвардия» на русском языке. Перевод осуществлен А. Атакузиевым и Н. Умеровым.

Первую в узбекской детской литературе книгу, посвященную борьбе чекистов с внутренними и внешними врагами Советской власти, полюбили юные читатели. Исторические события остросюжетного приключенческого повествования охватывают период с 1916 по 1945 год.

Сегодняшнему дню посвящены рассказы и повести «Прокурор», «Схватка в горах», «Влюбленные», «Майор милиции», а также комедии и музыкальные пьесы Я. Шукурова.

Читатели уже познакомились со сборником рассказов и очерков Я. Шукурова «Напевы любви» на русском языке. Сейчас писатель работает над продолжением книги «Кровь на камне».

А. КОРАБЛЕВ.

С ЗАБОТОЙ О «МАЛОМ КИНО»

«Советский образ жизни и любительский кинематограф» — тема Республиканской научно-практической конференции, организованной Узбекским советом профессиональных союзов и Союзом кинематографистов Узбекистана. Состоялся серьезный разговор о творческих и организационных проблемах кинолюбительства, которое возникло в республике четверть века назад и приобрело сегодня подлинную массовость и широкую популярность. Вовлекая в сферу киноискусства все новые и новые слои населения, раскрывая их творческие способности, «малое кино» приобретает все большее значение в нашей жизни. Вот почему так важно определить основные пути развития кинолюбительства в республике, решения наиболее существенных и актуальных проблем — повышения идейно-художественного уровня создаваемых кинолент и их роли в идейно-политическом, трудовом и нравственном воспитании человека, обсудить вопросы становления и развития такого своеобразного творческого организма, как самодеятельный кружок или киностудия. На конференции выступили председатель Узсовпрофа Н. Махмудова, заведующий отделом Центрального совета по кино ВЦСПС С. Байков, кинорежиссеры, киноведы, руководители любительских студий из различных областей нашей республики, а также гости из Москвы и Ярославля.

Участники конференции просмотрели фильмы, созданные кинолюбителями Узбекистана, познакомились с работой любительских киностудий.

Т. НИКОЛАЕВА.

ПЕРВЫЙ ЭКЗАМЕН — ПЕРВОЕ ПРИЗНАНИЕ

ТВОРЧЕСТВО МОЛОДЫХ

Почти две недели внимание любителей музыки было приковано к республиканскому конкурсу вокалистов. В третий раз собрались в Ташкенте одаренные представители артистической молодежи, чтобы в творческом соревновании проявить свой талант, свое понимание музыки. В нынешнем состязании приняли участие студенты Ташкентской государственной консерватории, Театрально-художественного института имени Островского, училища имени Хамзы, педагоги и студенты из различных областей республики, а также представители Узбекистана, обучающиеся в Ленинградской государственной консерватории. Интерес к конкурсу вполне закономерен. Ведь успех в этом соревновании талантов — верный показатель художественной зрелости музыканта, пропуск в самостоятельную артистическую жизнь.

Об итогах конкурса рассказывает председатель жюри, народный артист РСФСР, профессор Ленинградской государственной консерватории имени Римского-Корсакова Иван Павлович Алексеев.

— Мы стали свидетелями настоящего смотра молодых талантов. Каждый день приносил новые открытия, яркие художественные впечатления. Нелегко было жюри выбрать самых достойных. Характерная особенность нынешнего конкурса — возросший по сравнению с прежними профессиональный уровень его участников. У большинства выступавших хорошие голоса. Но чтобы победить в таком серьезном состязании, необходимо обладать и достаточной профессиональной и общей культурой, глубоко понимать и тонко чувствовать стиль исполняемого произведения. Из этого исходило жюри, присуждая призовые места.

Конкурс определил и выдвинул способных вокалистов, которые уже сейчас могут претендовать на широкую слушательскую аудиторию. Это прежде всего студент пятого курса Ташкентской государственной консерватории Кенгесбай Сержанов, обладающий красивым голосом, хорошей вокальной школой. Он выступал очень ровно и получил первую премию и звание лауреата конкурса.

Обладательница второй премии Саодат Холходжаева выступила в камерном жанре, где особенно необходимы тонкая музыкальность, зрелость художественного мышления. Трудно оставаться равнодушным, слушая Саодат. Ее исполнение подкупает искренностью, тонким ощущением стиля. Третья премия по тому же жанру присуждена студенту ТГК Дмитрию Костову.

В большой степени успеху вокалистов способствовали концертмейстеры О. Чернавская, К. Ахмеджанов, Р. Перлин и Ф. Варнавицкая.

Конечно, новым лауреатам предстоит много поработать. Премия — признание возможностей певца, а отнюдь еще не свершений. К сожалению, большинство молодых исполнителей стремятся показать прежде всего свой голос. Исполнительская культура, артистизм, вкус, чувство стиля не приходят сами собой. Они вырабатываются годами кропотливого, поистине самоотверженного труда. Без них немыслим певец.

Сам конкурс — тоже школа мастерства, опыта. Молодые певцы услышали новые произведения, познакомились с новыми интерпретациями.

Хочется верить, что нынешние лауреаты сохранят верность искусству и будут неустанно стремиться к высотам мастерства.

Интервью взяла

Д. ОЧАКОВСКАЯ.



Далеко за пределами нашей республики известен Государственный ансамбль танца «Бахор» имени М. Тургунбаевой. Почти весь мир объездил этот прославленный коллектив. Ансамбль постоянно пополняет свой репертуар новыми танцами народов нашей страны и зарубежных государств, куда он выезжает на гастроли. Сейчас артисты «Бахора» готовят программу к 2000-летию Ташкента. На снимке: заслуженная артистка Узбекской ССР Гульнара Джураева перед выходом на сцену.

Фото А. РИСКИЕВА (УзТАГ).

ПРИГЛАШАЕТ «АЛЬБАТРОС»

Книги на узбекском и русском языках, книжные иллюстрации, портреты узбекских поэтов и писателей, плакаты, фотоматериалы, рассказывающие о достопримечательностях нашей республики, о жизни узбекской детворы, будут представлены в октябре нынешнего года на выставке в Праге. Издательства Узбекистана, выпускающие литературу для детей, приглашены участвовать в вернисаже, который ежегодно во время месячника чехословацко-советской дружбы организует пражское издательство «Альбатрос». Свою продукцию уже представляли книгоиздатели РСФСР, Украины, Белоруссии, Латвии, Литвы, Казахстана, Молдавии, Армении, Грузии.

Смотр узбекской детской книги в ЧССР продемонстрирует, как много делается для воспитания книгой подрастающего поколения в республике, готовящейся отметить свое шестидесятилетие.

Р. ИГНАТОВА.

ТАНЕЦ ДЛИНОЮ В ЖИЗНЬ

Творческий вечер народной артистки СССР Галии Измайловой, который состоялся недавно в театре имени Алишера Навои, собрал большую аудиторию.

Четыре десятилетия работает в театре Галия Измайлова. Она пришла сюда в трудное для страны время, полное тревоги за судьбу Родины, за участь близких, ушедших на фронт. Но и тогда люди тянулись к искусству. Утверждая незыблемость жизни, вечность добра и обреченность зла, оно помогало им выстоять.

Юная балерина обнаружила не только завидное трудолюбие, но и огромное желание постичь характеры своих героинь, высветить в них ту внутреннюю силу, которая так нужна была людям. Зарема в «Бахчисарайском фонтане», Эгина в «Спартаке», Хуанита в «Дон-Жуане», Китри в «Дон-Кихоте», Тай Хоа в «Красном маке», Юлдуз в «Мечте»... Кто тогда видел их в исполнении Галии Измайловой, не забыл до сих пор.

Индия, Бирма, Япония, США, Франция... Более тридцати стран познакомились с ее искусством. И всюду она изучала народные танцы. Но прежде всего близки ей танцы, рожденные на этой щедрой родной земле, воплощающие душу, красоту и грацию узбекской женщины. Некоторые из них артистка показала на своем творческом вечере.

Сейчас Галия Измайлова — главный балетмейстер театра. Она старается предугадать будущее молодых артистов. Поручает им ответственные партии, зная, как важно вовремя разглядеть в робком новичке талант. Вот и новый балет, который будет поставлен к празднованию 2000-летия Ташкента,— «Навруз» И. Акбарова — представит зрителю немало дебютов.

Продолжается эстафета творчества. От педагога Измайловой — народной артистки СССР Тамары Ханум, которая тепло и проникновенно выступила на творческом вечере своей ученицы, — к новым и новым поколениям артистов, для которых танец — это вся жизнь.

...Снова и снова выходила она на сцену. И танцевала, как всегда, с упоением, полной самоотдачей.

А. РЫШИНА.

ТВ

28 АПРЕЛЯ

ЦТ I

9.00 «Время».
9.40 «Что может человек». Встреча школьников и учащихся ПТУ с заслуженным мастером спорта Ш. Карапетяном.
10.25 «И снова утро». Художественный фильм.
11.45 Концерт.
12.35 «Твое доброе имя». Документальный телефильм.
12.50 Новости.
15.00 Новости.
15.20 «Комсомол— моя судьба». Документальные фильмы.
16.15 «Русская речь».
16.45 Концерт.
17.15 «Уроки хлеба». Передача 2-я.
18.00 «Веселые нотки».
18.15 «Шахматная школа».
18.45 «Ленинский университет миллионов».
19.15 «Сегодня в мире».
19.30 «Адреса молодых».
19.45 Концерт.
20.15 Премьера художественного телефильма «Найди свой дом».
21.30 «Время».
22.00 Чемпионат мира по хоккею. Матч команд финальной группы.
00.30 «Сегодня в мире».

ЦТ II

9.00 Утренняя гимнастика.
9.15 «Песнь о горном Алтае». Документальный фильм.
9.55 «Менская пуща». Научно-популярный фильм.
10.55 «Авачинский вулкан». Научно-популярный фильм.
12.00 «Для вас, родители».
13.40 Поэзия Мирзо Турсунзаде.
14.45 Ярослав Гашек. Страницы жизни и творчества.
15.20 «Не верь, что меня больше нет!» Художественный фильм.
16.30 Новости.
18.30 Новости.
18.50 «Прогулка по Невскому». Документальный телефильм.
19.00 V Международный фестиваль телевизионных программ о народном творчестве «Радуга». Искусство Индии.
19.30 «Сельский час».
20.30 «Спокойной ночи, малыши».
20.45 «Экран собирает друзей». Концерт художественных коллективов городов-побратимов.
21.30 «Время».
22.00 «Инженер Прончатов». Многосерийный художественный телефильм. 3-я серия.
23.05 Концерт.

УзТВ I

18.05 Программа.
18.10 Показывает студия «Ёшлик».
19.30 «Ахборот» (рус.).
19.45 «Ташкентские зарисовки».
19.55 «Французское искусство конца XIX начала XX веков».
20.30 «Ахборот».
20.50 Концерт.
21.30 Москва. «Время».
22.00 «Бригадному подряду на селе — широкий размах». Телепресс-конференция с министром сельского хозяйства УзССР А. Уркинбаевым.
22.40 «На экране — кинокомедия». «Баламут».

УзТВ II

18.15 Программа.
19.20 «От нашего главного корреспондента» (рус.).
19.50 «Куртат». Телефильм.
20.00 Новости.
20.20 Реклама.
20.40 «Город здоровья». Телефильм.
20.50 Основы эстетики. Современная буржуазная реакционная эстетика и искусство.
21.30 ЦТ II

СПРАВКИ·ИЗВЕЩЕНИЯ·РЕКЛАМА

ОБЪЯВЛЯЮТ КОНКУРСЫ

НА ЗАМЕЩЕНИЕ ВАКАНТНЫХ ДОЛЖНОСТЕЙ:

ИНСТИТУТ ГИДРОГЕОЛОГИИ И ИНЖЕНЕРНОЙ ГЕОЛОГИИ
(«ГИДРОИНГЕО»)
ПРОИЗВОДСТВЕННОГО ОБЪЕДИНЕНИЯ «УЗБЕКГИДРОГЕОЛОГИЯ»
Министерства геологии Узбекской ССР

младших научных сотрудников отдела гидрогеохимии по лабораториям: гидроминеральных ресурсов (2), техногенных гидрогеохимических процессов.

Документы направлять по адресу: 700041, г. Ташкент, ул. П. Морозова, 64.

НАУЧНО-ИССЛЕДОВАТЕЛЬСКИЙ ИНСТИТУТ ПЕДИАТРИИ
Министерства здравоохранения Узбекской ССР

старших научных сотрудников отделений: пульмонологии, гастроэнтерологии;

в клиническую ординатуру по специальности педиатрия (3).

Документы направлять на имя директора института по адресу: 700046, г. Ташкент, ул. II Чимбай, проезд Талант, 3.

Срок конкурсов — месяц со дня опубликования объявлений.

ТАШКЕНТСКИЙ ОБЛАСТНОЙ СОВЕТ ПО ТУРИЗМУ И ЭКСКУРСИЯМ ПРИГЛАШАЕТ
НА ТУРИСТСКИЙ КОМПЛЕКС «ЧИМГАН»
НА ОТДЫХ
В ПРАЗДНИЧНЫЕ ДНИ
с 30 апреля по 2 мая, с 7 по 9 мая.

Здесь к услугам отдыхающих имеются пункт проката туристского снаряжения, библиотека, кинозал, дискотека, работает канатно-кресельная дорога.

Проводятся культурно-массовые мероприятия.

Путевки можно приобрести по адресу: г. Ташкент, ул. Т. Шевченко, 44. Телефоны: 33-67-03, 33-10-55, 32-34-40.

ТАШКЕНТСКОЕ БЮРО ПУТЕШЕСТВИЙ И ЭКСКУРСИЙ
приглашает любителей путешествий
В ОДНОДНЕВНУЮ ПОЕЗДКУ ПО МАРШРУТАМ:

В Ереван — 14 мая, ориентировочная цена — 112 руб.

В Тбилиси — 21 мая, ориентировочная цена — 108 руб.

В стоимость путевки входят: проезд в оба конца на самолете, 3-разовое питание, экскурсионное обслуживание.

Путевку можно приобрести за наличный расчет и по перечислению.

Наш адрес: г. Ташкент, Аллея парадов, 5, комната 8. Телефон 39-13-59.

ГОСУДАРСТВЕННЫЙ АКАДЕМИЧЕСКИЙ БОЛЬШОЙ ТЕАТР УЗБЕКСКОЙ ССР им. А. НАВОИ
1 мая — **Праздничный концерт.**
2 мая — **Праздничный концерт.**
3 мая — **Иоланта.**
4 мая — **Творческий вечер** народного артиста СССР **В. Гринченко.**
7 мая — **Творческий вечер** народной артистки СССР **С. Кабуловой.**
8 мая — в 12.00 **Узбекский концерт,** в 19.00 **концерт творческой молодежи.**
9 мая — **Концерт мастеров искусств.**
11 мая — **Амулет любви.**
12 мая — **Пиковая дама.**
13 мая — **Анна Каренина.**
14 мая — **Концерт учащихся хореографического училища.**
15 мая — в 12.00 **Концерт учащихся хореографического училища,** в 19.00 **Севильский цирюльник.**
Билеты продаются.

ГОСУДАРСТВЕННЫЙ РУССКИЙ АКАДЕМИЧЕСКИЙ ТЕАТР ДРАМЫ им. М. ГОРЬКОГО
1 мая — в 14.00 и 19.30 **Игра воображения.**
2 мая — в 12.00 и 19.30 **Ночные забавы.**
3 мая — **Смотрите, кто пришел!**
4 мая — **Аэропорт.**
5 мая — **Ретро.**
6 мая — **Ночной переполох.**
7 мая — **Процесс из-за тени осла.**
8 мая — в 12.00 **Волшебный фонарь,** в 19.30 **Смотрите, кто пришел!**
Предварительная продажа билетов производится в кассе театра с 11.00 до 20.00.
Дети до 16 лет на вечерние спектакли не допускаются.
Телефоны: 33-42-10, 33-81-65.

ТЕАТРЫ

ГОСУДАРСТВЕННЫЙ АКАДЕМИЧЕСКИЙ БОЛЬШОЙ ТЕАТР УЗБЕКСКОЙ ССР им. А. НАВОИ — **Спартак.**
ГОСУДАРСТВЕННЫЙ УЗБЕКСКИЙ АКАДЕМИЧЕСКИЙ ТЕАТР ДРАМЫ им. ХАМЗЫ — **По собственному желанию.**
ГОСУДАРСТВЕННЫЙ РУССКИЙ АКАДЕМИЧЕСКИЙ ТЕАТР ДРАМЫ им. М. ГОРЬКОГО — **Ночные забавы.**
ТАШГОСЦИРК — в 19.30 программа **«Великолепная клоунская семерка».**

УЗБЕККОНЦЕРТ
КОНЦЕРТНЫЙ ЗАЛ «БАХОР»
28 и 29 апреля в 19.30
КОНЦЕРТЫ
ЛЕНИНГРАДСКОГО АНСАМБЛЯ СКРИПАЧЕЙ.
Художественный руководитель — лауреат Всесоюзных конкурсов, заслуженный деятель искусств РСФСР **Илья ШПИЛЬБЕРГ.**
В программе — произведения русской и западной классической музыки.
Билеты продаются с 14.00.

Коллектив Центральной поликлиники четвертого Главного управления при Минздраве Узбекской ССР выражает глубокое соболезнование заведующей терапевтическим отделением Ф. Ф. Ариповой в связи с кончиной ее отца
АРИПОВА Фатыха Ариповича.

Руководство, партийная и профсоюзная организации аппарата Узсовпрофа выражают глубокое соболезнование заведующей отделом культурно-массовой работы К. Р. Махмудовой по поводу смерти ее матери
ХОДЖАЕВОЙ Фатимы.

НА ПРИЗЫ «ПРАВДЫ ВОСТОКА»

БЫСТРЫЕ СЕКУНДЫ

На V республиканских соревнованиях по спринту и бегу с барьерами на призы газеты «Правда Востока» узбекские легкоатлеты установили три рекорда Узбекистана, два рекорда среди юношей, шесть высших достижений состязаний! Столь стремительно наши земляки не стартовали в нынешнем сезоне.

И еще об одном рекорде, неофициальном. Более 150 спринтеров и барьеристов оспаривали награды «Правды Востока». Столько соискателей — впервые. Вместе с узбекистанцами на старты вышли легкоатлеты сборной СССР, команды Москвы, Ленинграда, Душанбе. Это говорит о том, что наши соревнования приобретают все большую популярность не только в нашей республике.

В первый день состязаний отличилась чирчикская спортсменка М. Сухарева. В финальном забеге на 100 м с барьерами она показала результат 13,2 сек. Рекорд республики шестилетней давности побит.

Многообещающее начало не обмануло ожиданий зрителей на центральном стадионе «Пахтакор». Лидер среди узбекских спринтеров П. Воробьев уверенно опередил на стометровке основных конкурентов — ленинградцев В. Шершеня и И. Иванеева.

Среди женщин отличилась представительница Ташкентской области М. Шмонина — 11,5 сек. — мастерский результат. Она же преподнесла сюрприз на 200-метровой дистанции. Финишировала с новым рекордом Узбекистана—23,6 сек. Прежний—23,8 сек.— был установлен пять лет назад. Нынешний рекорд, как считают специалисты, долго не продержится. Дело в том, что не выступала одна из сильнейших наших спринтеров Т. Вилисова, которая в составе сборной СССР находится на учебно-тренировочном сборе. Конкуренция между ними должна дать новое достижение в этом виде спринта. Тренеры надеются, что они успешно выступят на VIII летней Спартакиаде народов СССР, до финальных стартов которой осталось менее двух месяцев.

В отличной спортивной форме находится известная ферганская легкоатлетка Л. Кирюхина. «Коронная» ее дистанция 800 м, но на стадионе «Пахтакор» она с рекордным временем одолела два круга — 53 сек. 400 м так быстро никто из узбекистанок не пробегал.

Порадовали соревнования и открытиями. Семнадцатилетняя ташкентка Э. Габдинова 400 м с барьерами пробежала за 1,02,2 сек. Это — рекорд среди девушек. На заметку взяли специалисты юношу А. Бережнова. В забеге на 400 м он показал результат 48,3 сек.

— Обострилась командная борьба, — отметил старший тренер сборной Узбекистана по группе спринтеров и бегунов с барьерами Н. Капул. — В первой подгруппе первенствовали представители столичной области. Победа досталась нелегко в соперничестве с коллективами г. Ташкента, Ферганской и Самаркандской областей. Среди команд второй подгруппы наибольшее количество очков у спортсменов Сырдарьинской области. Первыми в третьей подгруппе были наманганские легкоатлеты.

По непонятным причинам не участвовали сборные Навоийской и Сурхандарьинской областей.

Т. НИЗАЕВ.

На снимке: момент финального забега на 100 м.

Фото Л. ГУСЕИНОВА.



ОТОВСЮДУ ОБО ВСЕМ

О ВОЗДУШНОМ ЗМЕЕ

Народ маори в Новой Зеландии использует воздушные змеи как средство сигнализации и своеобразный амулет. Если над деревней висит в небе воздушный змей, значит, на земле все в порядке. Если змей оторвется и будет унесен ветром — это плохое предзнаменование, и жители деревни отправляются на его поиски, иногда за десятки километров.

Корейцы, напротив, любят, когда запущенный змей улетает неизвестно куда. Они пишут на полосках бумаги все свои невзгоды и горести, привязывают эти полоски к змею, а затем перерезают бечевку. По старому поверью, теперь ставшему скорее игрой, все несчастья улетят, как улетел по ветру змей.

ОКАЗАЛСЯ НЕ У ДЕЛ

Несколько месяцев назад ребенок, родившийся в медицинском центре в Бостоне (США), был подвергнут необычной операции — у него удалили хвостовой придаток длиной 5,03 сантиметра, состоявший из соединительной ткани без костей или хрящей. Последний случай такого рода был отмечен в 1936 году.

В статье, опубликованной в «Медицинском журнале Новой Англии», доктор Ф. Ледли напоминает, что вплоть до шести недель человеческий зародыш имеет от 10 до 12 хвостовых позвонков, что делает его схожим с зародышем обезьяны. Затем эти позвонки исчезают, и к моменту рождения остается лишь копчик: развитие индивидума повторяет развитие вида.

Однако Ледли не согласен с тем, что наличие хвоста — это возвращение на более низкую ступень эволюционной лестницы. Отсутствие хвоста, например, у кошек мэнской породы отнюдь не означает, что эта порода стоит выше других. И человек мог бы иметь хвост, не теряя при этом ничего от своей человеческой сущности. Просто в ходе эволюции хвост оказался ему совершенно ненужным.

ЧТОБЫ ИЗБЕЖАТЬ ПОДДЕЛКИ

Шведский художник Лингстрем, чтобы застраховаться от подделок своих картин, решил свои произведения не подписывать, а заверять отпечатками пальцев. Такой метод предложил ему инспектор уголовного розыска, занимавшийся расследованием случая подделки трех картин Лингстрема. Новатор надеется, что и другие художники последуют его примеру.

ВОЗВРАЩАЮТ КРАСОТУ

СЛУЖБА ЗДОРОВЬЯ

«...Я никогда не забуду вас, Большое спасибо! Вы вернули мне молодость, красоту. Ваш благодарный труд приносит людям радость. Спасибо вам».

«Вы вернули мне улыбку, хорошее настроение. Раньше я сторонилась людей, была нелюдимой. Теперь даже страшно вспоминать о тех днях. Я словно вновь родилась».

Это строки из объемистой тетради, где клиенты оставляли благодарственную запись в адрес Ташкентской лечебницы врачебной косметики при Узбекском научно-исследовательском кожно-венерологическом институте. Она в республике пока единственная, но уже давно завоевала признание. Такие цифры. Если в 1969 году—в год создания лечебницы — больных было принято пять тысяч, то в прошлом году эта цифра увеличилась в два с половиной раза.

— Сейчас мы ежедневно обслуживаем до 150 человек, — говорит главный врач Т. А. Тугушева. — Пациенты получают у нас квалифицированную медицинскую помощь при различных косметических недостатках и заболеваниях кожи. Имеем кабинет малой хирургии, где специалисты удаляют новообразования — бородавки, так называемые папиллоны — родинки, веснушки, татуировки и т. д.

Лечебница располагает физиотерапевтическим кабинетом, манипуляционной. При необходимости осуществляются лабораторные анализы, привлекаются к консультации специалисты. Тесные контакты у нас с другими медицинскими учреждениями. К примеру, пластические операции проводятся на базе челюстно-лицевой хирургии при ТашМИ. Здесь исправляют неправильные формы носа, ушных раковин.

И в самой лечебнице работают квалифицированные врачи-дерматологи. Почти все организационные и методические вопросы, а также рецептура, используемая здесь, согласуются с Московским научно-исследовательским институтом. Там же прошли специализацию и усовершенствование ташкентские косметологи. Лечебница имеет свою аптеку, где готовят лекарственные препараты по назначению врачей.

— «Косметика» в переводе с греческого означает — «искусство украшать», — продолжает свой рассказ Татьяна Александровна. — Быть красивым — это в первую очередь быть здоровым. Согласитесь, различные дефекты, недостатки, заболевания кожи лица угнетающе действуют на человека. Врачебная косметика призвана исправлять эти недостатки, создавать хорошее настроение, а значит стоять на страже здоровья человека.

Да, косметика сегодня не случайно стала специальным разделом медицинской науки. Что же рекомендуют ученые? Прежде всего это режим труда и отдыха, занятия физкультурой, личная гигиена. Пользоваться различными лекарствами и косметическими средствами можно только после консультации врача-косметолога. Самодеятельность здесь, как и при любом другом заболевании, не допустима.

И коллектив лечебницы, безусловно, работал бы намного эффективнее, имея хорошее помещение. Пока же она располагается в малоприспособленном помещении жилого дома. В этих условиях может быть принято не более 150 человек. А ведь для строительства нового здания типовой лечебницы с хирургическим стационаром выделен участок, подготовлена проектно-сметная документация. Планируется оснащение новейшей современной аппаратурой. Но пока все это остается на бумаге, а коллектив лечебницы, работая в нелегких условиях, стремится сделать все возможное, чтобы возвратить людям радость.

А. АУЛОВ.

г. Ташкент.

Редактор
Н. Ф. ТИМОФЕЕВ.

ТЕЛЕФОНЫ РЕДАКЦИИ: ✦ Заместители редактора—33-10-48, 33-72-77; ✦ ответственный секретарь 33-24-68; ✦ секретариат — 33-34-75; ✦ ОТДЕЛЫ: писем трудящихся и массовой работы—33-15-20; пропаганды марксистско-ленинской теории и коммунистического воспитания — 32-57-15; партийной жизни и местной печати — 33-41-47; промышленности, капитального строительства, транспорта, связи и торговли — 33-16-38; сельского хозяйства — 33-44-92; науки, школ и вузов — 32-57-13; советского строительства и быта — 33-14-75; внутренней информации, военно-спортивный — 33-81-29; литературы и искусства — 32-51-81; прием объявлений — 33-81-42.

✦ СОБСТВЕННЫЕ КОРРЕСПОНДЕНТЫ: в Ташкенте — 33-42-92; Кукусе — 2-64-52; Андижане — 4-21-22; Бухаре — 3-13-55; Гулистане — 2-28-94; Джизаке — 3-22-63; Карши — 4-12-67; Намангане — 6-60-90; Самарканде — 4-14-72; Термезе — 31-15; Ургенче — 6-30-73; Фергане — 5-16-19.

НАШ АДРЕС: 700000, Ташкент-П, ул. Ленина, 41.

Р. 04251. Ордена Трудового Красного Знамени типография издательства ЦК Компартии Узбекистана, г. Ташкент. Индекс 64572. Изд. № 396. 1 2 3 4 5 6 7 8 9 10 11 12 13 14