Пролетарии всех стран, соединяйтесь!

ПРАВДА ВОСТОКА

ГАЗЕТА ИЗДАЕТСЯ С АПРЕЛЯ 1917 ГОДА

ОРГАН ЦК КОМПАРТИИ УЗБЕКИСТАНА, ВЕРХОВНОГО СОВЕТА И СОВЕТА МИНИСТРОВ УЗБЕКСКОЙ ССР

№ 99 (20173) • Суббота, 30 апреля 1983 года • Цена 3 коп.



Плакат художника В. Викторова. Фотохроника ТАСС.

В Политбюро ЦК КПСС

Политбюро ЦК КПСС рассмотрело на очередном заседании вопрос об итогах всесоюзного коммунистического субботника 16 апреля 1983 года. Отмечено, что субботник явился яркой демонстрацией высокой сознательности и патриотизма советского народа. Своим самоотверженным трудом советские люди внесли достойный вклад в решение задач, поставленных ноябрьским (1982 г.) Пленумом ЦК КПСС по мобилизации внутрихозяйственных резервов для успешного выполнения государственных плановых заданий и принятых на 1983 год социалистических обязательств. Сообщение об итогах коммунистического субботника будет опубликовано в печати.

Политбюро ЦК КПСС заслушало сообщения первого заместителя Председателя Совета Министров СССР И. В. Архипова, министров В. П. Леина и Н. Н. Тарасова о ходе выполнения постановлений ЦК КПСС и Совета Министров СССР о расширении производства товаров народного потребления. Было подчеркнуто, что увеличение производства этих товаров, расширение сферы услуг в комплексе с Продовольственной программой являются центральной частью социальной программы, утвержденной XXVI съездом КПСС, и должны постоянно находиться в центре внимания всех партийных, советских, профсоюзных органов, министерств и ведомств. В принятом по этому вопросу постановлении ЦК КПСС и Совета Министров СССР определены дополнительные меры по улучшению обеспечения населения товарами в 1983—1985 годах. ЦК компартий и Советам Министров союзных республик, крайкомам и обкомам партии, министерствам и ведомствам СССР поручено продолжить работу по дальнейшему изысканию и использованию резервов производства для увеличения выпуска товаров для рынка, особенно тех, спрос на которые удовлетворяется не полностью.

Политбюро ЦК КПСС заслушало информацию заместителя Председателя Совета Министров СССР З. Н. Нуриева о ходе развернувшихся в большинстве районов страны весенне-полевых работ. Внимание партийных, советских и сельскохозяйственных органов, министерств и ведомств обращено на необходимость максимальной мобилизации усилий всех тружеников села на организованном проведении и завершении весеннего сева в кратчайшие сроки и при высоком качестве работ.

Политбюро ЦК КПСС поддержало предложения Совета Министров СССР и ВЦСПС, разработанные совместно с ЦК Компартии Азербайджана и Советом Министров Азербайджанской ССР, о создании в будущей пятилетке на западном побережье Каспийского моря новой курортной зоны общесоюзного значения.

На заседании Политбюро ЦК КПСС обсужден также ряд других вопросов.

В Центральном Комитете КПСС, Совете Министров СССР, ВЦСПС и ЦК ВЛКСМ

16 апреля 1983 года состоялся всесоюзный коммунистический субботник, посвященный 113-й годовщине со дня рождения В. И. Ленина. В субботнике приняли участие более 156 миллионов человек, которые безвозмездно трудились на своих рабочих местах в промышленности, сельском хозяйстве, строительстве, на транспорте и других отраслях народного хозяйства, а также на благоустройстве городов, сел и поселков. Заработано и передано в фонд XI пятилетки 182 миллиона рублей.

Всесоюзный коммунистический субботник явился яркой демонстрацией высокой сознательности и патриотизма советского народа. Своим самоотверженным трудом советские люди внесли достойный вклад в решение задач, поставленных ноябрьским (1982 г.) Пленумом ЦК КПСС, по мобилизации внутрихозяйственных резервов для успешного выполнения государственных плановых заданий и принятых на 1983 год социалистических обязательств.

Центральный Комитет КПСС, Совет Министров СССР, ВЦСПС и ЦК ВЛКСМ выражают сердечную благодарность рабочим, колхозникам, инженерно-техническим работникам и служащим, ветеранам войны и труда, воинам Советской Армии и Флота, студентам и учащимся за активное участие в коммунистическом субботнике.

Средства, полученные в результате проведения субботника, решено направить в распоряжение союзных республик, городов Москвы и Ленинграда на строительство учреждений здравоохранения, школ, детских садов и яслей.

ПРИНИМАЙ ПОДАРКИ, ПЕРВОМАЙ!

Да здравствует ленинская Коммунистическая партия Советского Союза!

Единство партии и народа, верность заветам великого Ленина—залог всех наших побед!

(Из Призывов ЦК КПСС).

ВСЕ ЗАКАЗЫ ВЫПОЛНЕНЫ

Все заказы, поступившие с начала года от геологических партий и экспедиций страны, выполнил досрочно коллектив Бухарского ремонтно-механического завода Министерства геологии Узбекской ССР. По разным адресам направлено изготовленное здесь нестандартное оборудование на общую сумму 1,2 миллиона рублей. Четыре предмайских дня завод выпускает сверхплановую продукцию.

Это достигнуто благодаря укреплению трудовой дисциплины, рациональному использованию рабочего времени, широкому внедрению бригадного подряда и опыта передовиков. А таких здесь немало. Электросварщики В. Самойлов, В. Волков, В. Столович, токарь С. Файзиев, термист А. Сагдуллаев и многие другие встречают Первомай выполнением полугодовой программы.

КОНКУРС СТРИГАЛЕЙ

Дома и стены помогают — эта известная поговорка еще раз подтвердилась на состоявшемся в Канимехском районе республиканском конкурсе молодых стригалей, организованном по инициативе ЦК ЛКСМ Узбекистана.

Девятнадцать мужских и шесть женских команд, объединивших 75 стригалей, боролись за победу в этом состязании по профессиональному мастерству. Лучшими признаны Дамигуль Ажибекова из совхоза «Канимех» и Саксыбай Шертаев из совхоза «Шафиркан». Канимехцы стали победителями и в командном зачете.

(УзТАГ).



Бригада Ширнигуль Юсуповой из колхоза имени В. И. Ленина Ходжейлийского района в нынешнем году взяла высокие обязательства. За выращивание стабильно высоких урожаев зерна кукурузы Ш. Юсупова удостоена орденов Трудового Красного Знамени и «Знак Почета». В нынешнем году в Звездном городке кукурузоводу из Каракалпакии был вручен почетный вымпел имени Ю. А. Гагарина. Свою основную работу Ш. Юсупова совмещает с большой общественной деятельностью. Она член союзного Совета колхозов и депутат Ходжейлийского районного Совета.

Фото А. КРЕСТЬЯНИНОВА (УзТАГ).

В СОВХОЗЕ — НОВОСЕЛЬЯ

По-особому радостен Первомай в молодом садово-виноградарском совхозе «Бухара», что в Наманганской области. Строители из 58-й мехколонны треста № 25 приготовили его труженикам хороший подарок. На два месяца раньше срока они передали новоселам ключи от двадцати комфортабельных коттеджей. А до конца этого года новоселами станут еще 50 семей рабочих совхоза.

(УзТАГ).

КРАСНЫЕ ЗНАМЕНА— ПЕРЕДОВИКАМ СОРЕВНОВАНИЯ

ЦК Компартии Узбекистана и Совет Министров Узбекской ССР рассмотрели итоги социалистического соревнования за первый квартал 1983 года по развитию сельских подсобных хозяйств министерств и ведомств республики.

Переходящие Красные знамена ЦК Компартии Узбекистана и Совета Министров Узбекской ССР присуждены:

коллективу подсобного хозяйства Андижанского треста общественного питания (директор треста тов. Вахидов, секретарь партийной организации тов. Юсупов, председатель комитета профсоюза тов. Абдурахманов, заведующий подсобным хозяйством тов. Межлунов), добившемуся производства и реализации населению 19,9 тонны мяса при задании 15, обеспечившему увеличение поголовья свиней за счет собственного производства до 1.316 голов, выполнившему план получения приплода на 112 процентов, сбора и использования пищевых отходов на 103 процента. Знамя передается из Каршинского треста столовых и ресторанов управления торговли Кашкадарьинского облисполкома;

коллективу подсобного хозяйства Кашкадарьинской геологоразведочной экспедиции объединения «Самаркандгеология» (начальник экспедиции тов. Гадаев, секретарь партийной организации тов. Милентьева, председатель комитета профсоюза тов. Бычков), обеспечившему рост поголовья крупного и мелкого рогатого скота против соответствующего периода 1982 года на 33 процента, свиней — на 19, добившемуся производства на каждого работающего по 6,7 килограмма мяса, 21 килограмму молока. Знамя передается из управления эксплуатации канала имени Кирова Сырдарьинской области.

К ПРАЗДНИЧНОМУ СТОЛУ

На огородах Сурхандарьинской области развернулась уборка ранних овощей. Капуста, редис, зеленый лук уже реализуются населению городов Сурхандарьи, отправлены в Ташкент. Готовится к отправке партия огородной продукции нового урожая в Оренбург и Татарскую АССР.

Вскоре начнется массовая отгрузка ранней капусты в Москву, Ленинград, промышленные центры Урала, Сибири, Дальнего Востока. По этим адресам планируется нынче отправить овощей значительно больше прошлогоднего.

(УзТАГ).

МЕТОДОМ ПОДРЯДА

БУСТОН. (Соб. корр.). В соревновании коллективов территориального управления «Джизакстепстрой» бригада монтажников Зуфара Муликова неизменно среди лучших. Она широко шагнула после того, как стала работать по-злобински. Это позволило значительно увеличить производительность труда, добиться весомой экономии строительных материалов, сократить сроки монтажа. В управлении 200 с лишним бригад перешли на полный хозрасчет. Это в четыре раза больше, чем пять лет назад. Хозрасчетные коллективы выполняют половину всех работ на строительных площадках целины.

ПОЛЕ НЕУЗНАВАЕМО

УРГЕНЧ. (Соб. корр.). Перко — новая для хорезмских земледельцев культура, и очень важно отнестись к ней внимательно. Камил Машарипов, председатель колхоза имени Озаза Утара Янгиарыкского района, поверил в нее и не согласился с теми, кто советовал в первые апрельские дни, не теряя драгоценного времени, перепахать поля с еле видными розетками листьев и посеять хлопчатник.

Председатель оказался прав. После того как перко полили, за неделю поле стало неузнаваемым: растения вымахали выше пояса. Теперь-то все увидели, на что способна новая культура. В колхозе решили со всего участка собрать семена, чтобы осенью засеять ими не менее ста гектаров.

Животноводы хозяйства решили нынче увеличить по сравнению с прошлым годом производство молока и мяса на 20 процентов. Годовой план продажи мяса они уже выполнили, с опережением графика ведут и продажу молока.

О выращивании кормовых культур здесь проявляют большую заботу. Все четыре механизированных посевных отряда завершили сев кормовых культур за несколько дней до массового сева хлопчатника. Сейчас на полях колхоза зеленеют всходы люцерны, кукурузы, кормовой свеклы.

УСПЕХ ПОЛИГРАФИСТОВ УЗБЕКИСТАНА

Радостная весть пришла в канун Первомая к работникам издательств и книжной торговли Узбекистана. По итогам работы в первом квартале коллективы головного предприятия Ташкентского производственного полиграфического объединения «Матбуот», Кувинской районной типографии и Хорезмского облкниготорга признаны победителями во Всесоюзном социалистическом соревновании. Им присуждены переходящие Красные знамена Госкомиздата СССР и ЦК отраслевого профсоюза.

(УзТАГ).

ВЫСОКИЕ НАГРАДЫ ВРУЧЕНЫ

29 апреля в Президиуме Верховного Совета Узбекской ССР в торжественной обстановке большой группе передовиков народного хозяйства, деятелей науки и культуры республики были вручены государственные награды — ордена Трудового Красного Знамени, Дружбы народов, «Знак Почета», Трудовой Славы, медали СССР. Женщины, родившие и воспитавшие десять и более детей, получили высшую степень отличия — орден «Мать-героиня». Вручены также свидетельства о присвоении почетных званий республики и соответствующие нагрудные знаки, Почетные грамоты Президиума Верховного Совета Узбекской ССР.

Высокие награды вручил Председатель Президиума Верховного Совета Узбекской ССР И. Б. Усманходжаев.

(УзТАГ).

Заседание комиссии

28 апреля состоялось очередное заседание комиссии Президиума Совета Министров СССР по охране окружающей среды и рациональному использованию природных ресурсов, на котором был рассмотрен вопрос о мерах, принимаемых Минэнерго СССР, Минлесбумпромом СССР, МВД СССР, Гослесхозом СССР и Советом Министров РСФСР по охране окружающей среды и рациональному использованию природных ресурсов при строительстве Богучанской ГЭС.

Отмечено, что указанные министерства и Совет Министров РСФСР не обеспечили своевременное выполнение мероприятий по охране природы в зоне водохранилища Богучанской ГЭС.

В целях устранения допущенного отставания в осуществлении природоохранных мероприятий поручено МВД СССР и Минлесбумпрому СССР обеспечить выполнение в установленные сроки всех работ по лесосводке и лесоочистке в зоне водохранилища, Минэнерго СССР — ускорить строительство сооружений по очистке сточных вод в городе Кодинске и на промышленных объектах Богучанской ГЭС, Совету Министров РСФСР — принять меры по обеспечению своевременного освоения новых земель под сельскохозяйственные угодья взамен затопляемых водохранилищем.

Гослесхозу СССР, Минводхозу СССР, Минсельхозу СССР и Совету Министров РСФСР поручено усилить контроль за проведением природоохранных мероприятий при строительстве Богучанской ГЭС.

На совещании также был рассмотрен вопрос о развитии сотрудничества СССР со странами— членами СЭВ в области охраны окружающей среды и рационального использования природных ресурсов.

На заседании выступил заместитель Председателя Совета Министров СССР, председатель комиссии И. Т. Новиков.

(ТАСС).

ПЛЕНУМ ОБКОМА ПАРТИИ

НАВОИ, 29 апреля. (УзТАГ). Меры по дальнейшему улучшению профессионально-технического образования в области обсуждены на состоявшемся сегодня пленуме Навоийского обкома партии.

На пленуме выступил первый секретарь обкома партии В. П. Есин.

● ПРЕДМАЙСКАЯ ВАХТА СТРОИТЕЛЕЙ И МОНТАЖНИКОВ НА РЕКОНСТРУКЦИИ УЗБЕКСКОГО МЕТАЛЛУРГИЧЕСКОГО КОМБИНАТА

ДОГНАТЬ И ОБОГНАТЬ!

ДНИ СТРОЙКИ прокатного стана «300» на Узбекском металлургическом комбинате становятся все напряженнее. Бригада И. Ширяева завершила монтаж первого гидроподвала — помещения, где разместятся устройства, приводящие в движение стан. Сразу же бригада А. Чинкова (магнитогорский «Прокатмонтаж») начала сборку гидравлических «мускулов» будущего производства.

— Наконец-то пришел наш черед, — радовался Анатолий, — а то заждались на «зимних квартирах»...

Более двух лет высококвалифицированные уральские мастеровые не могли развернуть в полную силу «боевые порядки»: занимались ремонтом в действующих цехах. Но теперь уже третья бригада влилась в строительный поток, еще семь — на старте.

А первым было подразделение Вахида Нурматова — «уральских узбекистанцев», как здесь говорят. Несколько лет назад бекабадцы пришли к магнитогорцам учениками, а ныне им поручен сложнейший монтаж нагревательной печи.

В канун Первомая на стройке царит особый подъем. Многие коллективы наметили к празднику выполнить основные виды работ. Два километра вентиляционных коробов и десять кондиционеров смонтировала в машинном зале бригада Р. Холматова из алмалыкской «Узпромвентиляции». Около полугода затрачено, а норма — 9 месяцев.

— Конечно, стимулировал договор о подряде, — говорит Рузыбай, —но не только он. Было сознание, что ждут нашего финиша, ждут своей очереди «начинять» корпус оборудованием электромонтажники. Ведь у них здесь работ в десять раз больше. Успели бы...

Славно потрудилась бригада в день коммунистического субботника. У. Юнусов, С. Фазылов, Н. Байматов и другие дали по две нормы. И с того дня темп не снижался. Теперь вентиляционники перешли на другой важный объект прокатного комплекса — вальцетокарную мастерскую. А «Узэлектромонтаж» начал осваивать второй и третий этажи машзала — на первом он уже завершает сборку многоярусных стеллажей под кабели.

Однако электромонтажники сильно отстали. Не по своей вине: не было фронта работ. Теперь они твердо намерены наверстать упущенное.

Есть на стройке и коллективы, опережающие график. Среди них, например, ташкентское управление «Теплосетьмонтаж». Знакомство с бригадиром Махкамом Буриевым состоялось... на выходе из трубы воздуховода. Голубоглазый гигант распрямил плечи и заслонил собой «тоннель». «Дайте свет!» — послышалось из трубы, где работали футеровщики. Он посторонился.

— Как вы там помещаетесь?

— А нам за стесненность платят с коэффициентом, вот и ужимаюсь на десять процентов, — шутит Махкам.

В этой бригаде все «с огоньком» работают. Без устали крутится под надзором Т. Карабаева миксерная растворомешалка. Пилят плотничными ножовками ультралегковесные огнеупорные кирпичи Н. Легай, Н. Сушков, А. Стоценко. Кирпич—прямоугольный, а для плотной обкладки труб нужна трапеция. Передают их в трубу кладчикам Г. Галимзянову, А. Карманову, Н. Широву...

«Нет фронта работ...» — эта фраза в первые месяцы пускового года слышалась буквально повсюду. Теперь звучит все реже. Поле деятельности субподрядчиков все шире. Дать фронт всем — на этом сосредоточены силы «Узбекметаллургстроя», которые, кстати, заметно возросли: добавилось 400 человек. Правда, немало здесь необученной молодежи. Но хороший пример показал Иван Иванович Ширяев: сдав под монтаж готовый гидроподвал, он сдал и... бригаду, а сам возглавил коллектив новичков. Спайка молодости и опыта, несомненно, принесет высокие производственные результаты.

Пример тому — принявшая в свой состав новичков бригада Олега Кима. Теперь здесь сорок три человека. Они взяли на подряд изготовление самого крупного — 1.470-кубометрового фундамента обжимных клетей. И вот уже стянуты на участок семь сварочных трансформаторов, каждый — сразу в дело! Молодежь, еще не владеющая профессией сварщика, занята вязкой арматуры. Дело срочное: прежде чем фундамент будет залит, надо сделать свыше миллиона стыков. Половина уже готова, и, кроме того, часть опалубки. Одновременно ведет бригада монтаж одного из подвалов, где разместится система смазки механизмов, а также бетонирует днище на одном из участков стана.

Словом, коллектив может маневрировать людьми, постепенно обучая новичков смежным профессиям. Три объекта — значит меньше зависит бригада от превратностей снабжения. И в итоге план перевыполняется на 15—20 процентов, передача фундамента монтажникам состоится не в середине июня, а в начале.

На такие бригады равняется вся стройка. Трудовой подъем переплавлен в цифры первого в этом году выполнения месячного плана строймонтажных работ.

— И даже возможно перевыполнение, — говорит управляющий «Узбекметаллургстроем» Р. С. Сагатов. — Этого, однако, мало, чтобы покрыть отставание на более чем миллион рублей. Ударная предмайская вахта выявила немалые дополнительные резервы ускорения, задала нужный ритм.

Единая цель у строителей и монтажников: они могут и должны догнать, а затем обогнать время — сдать прокатный стан в эксплуатацию до конца года.

В. ЧЕРНОМОРСКИЙ.
Корр. УзТАГ.

«Салют-7»— «Космос-1443»: полет продолжается

ЦЕНТР УПРАВЛЕНИЯ ПОЛЕТОМ, 29 апреля. (ТАСС). Более года в околоземном космическом пространстве функционирует орбитальная научная станция «Салют-7». В настоящее время станция продолжает полет в автоматическом режиме с искусственным спутником Земли «Космос-1443», состыкованным с ней 10 марта 1983 года. Проводятся дальнейшие испытания бортовых систем, агрегатов и элементов конструкции обоих космических аппаратов и отработка методов управления крупногабаритными орбитальными комплексами.

Бортовые системы орбитального комплекса «Салют-7» — «Космос-1443» работают нормально. Информация, поступающая в Центр управления полетом, обрабатывается и изучается.

РАБОЧАЯ ПЕДАГОГИКА

Трудовой коллектив обсуждает проект Закона

В цехах и на участках Чирчикского трансформаторного завода обсуждают проект Закона о трудовых коллективах и повышении их роли в управлении предприятиями, учреждениями, организациями. Первым такое собрание состоялось в трансформаторном цехе.

Накануне стало известно: по итогам работы в прошлом месяце коллектив цеха стал победителем во внутризаводском социалистическом соревновании, ему присуждены переходящее Красное знамя и первая премия. Молодой, полный творческих сил коллектив верит, что сегодняшние свершения — залог будущих. А они придут с дальнейшим укреплением трудовой, производственной, технологической дисциплины, с подъемом творческой активности каждого члена коллектива. С этого и начал свое выступление старший мастер цеха коммунист Борис Давыдович Коган.

— Для нас, сборщиков, — сказал он, — очень важно четкое взаимодействие цехов-партнеров. Вот уже несколько лет мы заключаем с ними договоры на социалистическое соревнование, подводим итоги. Но нередко еще узлы и детали из заготовительно-сварочного цеха поступают с перебоями, тогда начинает лихорадить и наши участки. Думаю, это беда и некоторых других предприятий. Поэтому вношу предложение: статью 12-ю проекта Закона, где говорится, что трудовые коллективы заключают договоры о социалистическом соревновании с другими коллективами, дополнить словами: **«и обеспечивают их выполнение»**.

О том, чтобы при подведении итогов трудового состязания администрация и профсоюзный комитет учитывали ритмичность работы заготовительных цехов, говорили и другие участники собрания.

Горячий отклик у собравшихся нашло выступление руководителя одной из лучших бригад слесарей-сборщиков Константина Дмитриевича Павлова. Его труд отмечен несколькими правительственными наградами, он депутат городского Совета народных депутатов.

— Трудно переоценить роль и значение коллектива как воспитателя, — замечает К. П. Павлов. — У администрации нет таких средств и возможностей повлиять на поведение, поступки человека, какие есть у его товарищей по работе, коллектива...

Слова его звучали тем более весомо, убедительно, что подкреплялись всей жизнью и деятельностью руководимого им коллектива. Двадцать человек в бригаде, и все работают как единый, четко отлаженный механизм.

«Секрет» успеха этой бригады, работающей на единый наряд, — в научной организации труда. Работу каждого дня здесь планируют накануне, заранее готовят рабочие места. Дружно трудится и отдыхает бригада: вместе выезжают на лоно природы и посещают кино, справляют новоселья, свадьбы, семейные праздники.

— Многое дает нам, труженикам, — продолжал Павлов, — Закон о трудовых коллективах, но и многое потребует он от нас, и прежде всего принципиального подхода к решению задач укрепления дисциплины, добросовестного отношения к своим обязанностям. Нередко можно видеть, как люди бросают работу, уходят на другую. У нас в бригаде, например, нет текучести кадров.

— Я считаю, что в соответствующем разделе проекта необходимо более четко **подчеркнуть обязанности трудового коллектива в борьбе за его стабильность, за профессиональный рост каждого его члена.**

Эту мысль продолжила и молодой коммунист крановщица Бахтигул Тиллаева.

— В бригаде крановщиков, где я работаю, — говорит она, — сложилась традиция: за каждым новичком закреплять наставника. Опытные крановщики помогают молодым не только овладевать специальностью, но и учат их ответственности за порученное дело, прививают им любовь к профессии, рабочую гордость. Поэтому у нас в бригаде снят с повестки дня вопрос о текучести кадров.

В статье № 13 проекта Закона говорится, что трудовые коллективы рассматривают вопросы профессиональной подготовки молодежи, закрепления ее в коллективе. Сказано правильно, но, по-моему, неполно, — продолжает Тиллаева. — На мой взгляд, эту часть статьи нужно было бы сформулировать так: **«рассматривать вопросы профессиональной подготовки и воспитания молодежи»**.

Особый разговор зашел на собрании о бережливости, работе рационализаторов, развитии творческой инициативы тружеников.

Участники собрания единодушно одобрили проект Закона о трудовых коллективах с учетом внесенных предложений. Труженики трансформаторного цеха взяли повышенные обязательства. До конца года они решили выработать сверхплановой продукции не менее чем на 50 тысяч рублей.

И. ОЛЕВСКО-БЫХОВСКИЙ.
Спец. корр. «Правды Востока».
г. Чирчик.

ОТКЛИКИ, ПРЕДЛОЖЕНИЯ

Считаю, что в статью 13 следует ввести дополнительный пункт: «Трудовые коллективы, наряду с выполнением производственных планов, обязаны готовить рабочую смену и повышать ее квалификацию».

В. РЖАННИКОВ.
Шлифовщик завода «Ташткетстильмаш».
г. Ташкент.

Как правило, оценка деятельности должностных лиц в трудовых коллективах ограничивается критикой и самокритикой. Предлагаю разработать меры, дающие полномочия трудовым коллективам не только на словах, но и на деле призывать к ответственности за невыполнение стоящих задач.

Н. АБИБУЛЛАЕВ.
г. Джизак.

ПАРТИЙНАЯ ЖИЗНЬ: РУКОВОДСТВО КОМСОМОЛОМ

РАСТИМ СМЕНУ

На стене производственного корпуса яркий транспарант: «Каждому рабочему месту — образцовый порядок!» С такой инициативой выступили комсомольцы Самаркандского завода холодильников. В числе первых они включились и в движение работать без отстающих. Сейчас эти начинания среди молодых тружеников предприятия (а они составляют значительную часть коллектива) обрели широкие крылья.

Я говорю «сейчас», а ведь еще сравнительно недавно комсомольская работа на заводе была основательно запущена. Незаметны были комсомольцы и в решении хозяйственных задач, и в воспитании молодежи. Неудивительно, что и текучесть молодежи на одном из крупнейших предприятий района была велика. Случались нарушения трудовой дисциплины.

С чего мы начали? Прежде всего с укрепления партийной прослойки в комсомоле. По рекомендации райкома партии комсомольскую организацию на заводе возглавил молодой коммунист Алимджан Саибов. За работу он взялся с огоньком, с комсомольским задором. В довольно короткое время сумел сколотить актив, заинтересовать молодежь делом, интересными начинаниями. Заметим, что каждую ценную инициативу комсомольцев активно поддерживает партийный комитет.

Об участии комсомольцев в производственной жизни можно судить по такому факту: по-ударному трудятся на предприятии восемь комсомольско-молодежных бригад. Лучшей из них, руководимой Марзией Хасаншиной, на недавно прошедшем слете молодых передовиков производства был вручен переходящий вымпел райкома комсомола.

Поставка сырья и материалов, и особенно вывоз готовой продукции, — узкое место на предприятии. Не хватает вагонов. Подвижной состав часто выходит из строя. Комсомольцы горячо откликнулись на нужды производства. В январе они выступили с новым начинанием — прибывающие контейнеры и вагоны ремонтировать собственными силами.

Тридцать четыре тысячи юношей и девушек объединяет комсомольская организация нашего района. Это сплоченный, боевой отряд молодых энтузиастов. При правильном руководстве ему по силам многое. В своей практической деятельности райком партии учитывает это, проявляет постоянную заботу о молодежной организации, уделяет ей много внимания. В постоянном и действенном руководстве комсомолом мы видим залог его успехов, его активности и боеспособности. Вот почему вопросы, связанные с деятельностью молодежной организации, систематически обсуждаются на заседаниях бюро, пленумах райкома партии, собраниях партийного актива.

Ставку делаем главным образом на укрепление партийного ядра в комсомоле. Стремимся, чтобы это ядро росло и количественно, и качественно.

Выше я уже ссылался на завод холодильников. Таких фактов немало, вот еще один. Два года назад на заводе «Кинап» по рекомендации партийного комитета предприятия комсомольцы избрали своим вожаком Вячеслава Бегларяна. Возглавляемый им комитет комсомола стал застрельщиком многих интересных начинаний.

В числе первых комсомольцы предприятия стали внедрять бригадный метод организации и оплаты труда. Сейчас на заводе семь комсомольско-молодежных бригад работают по-новому. Более трехсот комсомольцев предприятия досрочно выполнили задания второго года пятилетки. На производственном календаре многих из них уже июль—сентябрь 1983 года. А кавалеры почетного знака ЦК ВЛКСМ «Молодой гвардеец пятилетки» сборщик-монтажник В. Перегудов, вязчик схемного кабеля С. Шарипов, наладчик Г. Жаврин трудятся уже в счет 1984 года.

Сейчас 720 коммунистов района работают в комсомоле. Кроме того, двадцать четыре коммуниста возглавляют комсомольско-молодежные бригады.

Райком и первичные партийные организации заботятся об идейной закалке молодых коммунистов, работающих в комсомоле. Многие из них учатся в школах молодых коммунистов. Немалый опыт в организации политической учебы накопили, например, партийные организации заводов лифтостроительного и «Кинап», объединения «Самаркандгеология».

В коммунистическом воспитании молодежи огромную роль играет движение наставничества. И здесь пример подают наши заслуженные производственники-коммунисты. Среди них Герой Социалистического Труда машинист-инструктор Мурад Саидов, кавалер ордена Трудового Красного Знамени передовой бригадир штукатуров Рефике Шемшетдинова, депутат Верховного Совета Узбекской ССР сварщик лифтостроительного завода Н. Чернышев.

Всегда с молодежью и наши ветераны. Часто можно видеть в молодежной аудитории ветерана партии М. Латыпова, 80-летний юбилей которого и 50-летие пребывания в рядах КПСС отметила недавно общественность района. Большую работу по интернациональному и патриотическому воспитанию ведут ветераны Советской Армии В. Егоров, В. Игонин, другие.

В постановлении ЦК КПСС «О 80-летии Второго съезда РСДРП» поставлена задача широко использовать в воспитательной работе среди трудящихся, особенно молодежи, славные традиции борьбы за социализм. И в этом отношении такая связь поколений, такие встречи дают многое.

Партийная забота, неослабное внимание к делам и нуждам молодежи приносят добрые плоды. Комсомольцы активно участвуют в производственной и общественной жизни трудовых коллективов. Ни одно сколько-нибудь важное массовое мероприятие не обходится без их участия. Огромен вклад комсомольцев, всей молодежи в создание для тружеников района летней зоны отдыха, парка «Дружбы народов», в реконструкцию парка культуры и отдыха «Молодая гвардия», сооружение памятника А. Икрамову.

Трудовая и политическая активность молодежи ярко проявляется в ее массовом участии в социалистическом соревновании. В подтверждение приведу лишь несколько цифр: свыше 120 тысяч молодых рабочих района сдают сегодня продукцию с первого предъявления, 560 из них работают с личным клеймом или с комсомольской гарантией качества. Около двух тысяч молодых тружеников — передовики производства. Только с начала этой пятилетки 114 молодых рабочих удостоены высоких правительственных наград, четырем присвоено звание лауреата премии Ленинского комсомола. Четырнадцать комсомольско-молодежных бригад работают в счет 1984 года.

Как призыв к действию воспринял советский народ решения ноябрьского (1982 г.) Пленума ЦК КПСС. Горячо откликнулись на них и наши комсомольцы. Они поддержали почин передовых коллективов страны — бороться за дисциплину и порядок везде и во всем. Многие из них работают под девизом «Образцовый порядок, высокая трудовая дисциплина — норма каждого дня!».

Но комсомол не только верный помощник партийных организаций, но и главный наш резерв. С начала пятилетки по рекомендациям райкома комсомола в ряды КПСС было принято около пятисот молодых строителей коммунизма. Это люди, прошедшие хорошую комсомольскую школу, практическими делами оправдывающие оказанное им высокое доверие.

Каждый день упорного труда сердцевинного года пятилетки радует тружеников Железнодорожного района Самарканда новыми свершениями, производственными победами. Отрадно отметить, что заметный вклад в трудовые свершения вносят под руководством партийных организаций юноши и девушки с комсомольскими значками на груди, вся наша славная молодежь.

С. СУЛТАНОВ.
Первый секретарь Железнодорожного райкома партии г. Самарканда.

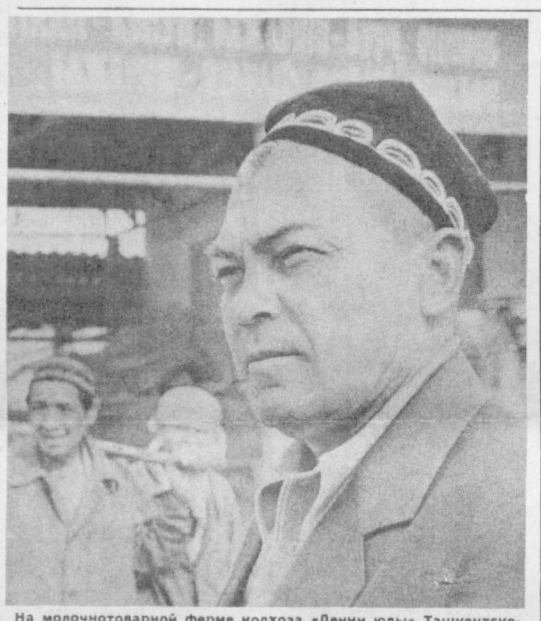

На молочнотоварной ферме колхоза «Ленин юлы» Ташкентского района растет производство молока. Сейчас здесь около четырехсот коров. Особенно больших успехов добился коллектив, которым руководит коммунист Дададжан Рахимов. В нынешнем году он борется за получение 4 тысяч килограммов молока от коровы. На снимке: Д. Рахимов.

Фото В. ПОРТНОВА.

ВНИМАНИЕ: ПРОБЛЕМА!

АЗОТ В АРБУЗЕ

Стремясь внести достойный вклад в выполнение Продовольственной программы страны, труженики сельского хозяйства Узбекистана приводят в действие новые резервы и намечают новые, еще более высокие рубежи по выращиванию сельскохозяйственной продукции. Большое внимание уделяется производству овоще-бахчевых культур. Узбекистан издавна славится прекрасными вкусовыми качествами бахчевых культур, фруктов и овощей.

Однако в последние годы из-за бесконтрольного применения отдельными недобросовестными овощеводами азотных удобрений, содержащих нитраты, слава о вкусовых качествах узбекистанских дынь и арбузов стала меняться в худшую сторону. Кроме всего этого, все чаще и чаще начали появляться больные с острыми кишечными заболеваниями, возникающими от употребления дынь и арбузов.

Заботясь о своей выгоде, некоторые овощеводы забывают, что увеличение веса бахчевых идет за счет снижения их ценности, уменьшения витаминов, глюкозы, микроэлементов и других полезных веществ, необходимых человеку. Более того, злоупотребление удобрениями ведет к развитию острых желудочно-кишечных заболеваний.

Несмотря на неоднократные указания соответствующих органов, многие руководители колхозов, совхозов, подсобных хозяйств нарушают нормы и сроки введения под бахчевые культуры аммиачной селитры. Между тем руководителям хозяйств поручено установить строгий контроль за правильным применением органических и минеральных удобрений как в общественном, так и в индивидуальном секторе.

Запрещена реализация бахчевой продукции с содержанием нитратов выше предельно допустимых норм. Однако в результате бесконтрольности отдельные недобросовестные люди ради прибыли, не считаясь со здоровьем людей, нарушая агротехнику, удобряют бахчевые культуры азотистыми удобрениями, пренебрегая всеми допустимыми нормами, тем самым портят качество выращиваемой продукции и вызывают отравления у людей.

В г. Ташкенте на 18 рынках и их филиалах проводятся исследования бахчевых культур на нитратный азот. Исследования показывают, что еще велико содержание нитратов в бахчевых культурах. Только за 1982 год на рынках города взято более 13 тысяч проб из общего объема более 250.000 тонн арбузов и дынь. Из них в 328 случаях обнаружена завышенная доза нитратного азота, 179 тонн продукции пришлось уничтожить.

В связи с этим не получили ожидаемого дохода сотни людей. Например, А. Абдуллаев из колхоза имени Ленина Бекабадского района Ташкентской области пытался реализовать 600 дынь на Октябрьском рынке. В результате исследования обнаружено, что содержание нитратного азота в них в два раза превышает допустимую норму.

С. Батыров из колхоза «Известия» Джизакской области по той же причине лишился четырех тонн дынь, а М. Мамадаминов из совхоза № 3 Аккурганского района Ташкентской области — пятисот килограммов.

Аналогичных примеров немало. Думается, многие сделают из них правильные выводы и не будут тешить себя надеждой миновать инспекцию на рынке — они есть на всех базарах.

В то же время надо обратить внимание на одно важное обстоятельство: где бахчеводы берут удобрения? В хозяйстве. Поэтому руководителям необходимо обеспечить такое хранение удобрений, при котором исключалось бы попадание их к нерадивым и нечестным людям.

При вывозе бахчевых культур из районов необходимо обязательно их исследовать в агрохимлабораториях на наличие нитратного азота. При обнаружении завышенных доз надо на месте принимать меры, не допускать вывоза такой продукции.

В настоящее время содержание нитратов в бахчевых культурах на рынках проводится экспресс-методом, разработанным научно-исследовательским институтом питания, санитарии, гигиены и профзаболеваний Минздрава УзССР. Однако, по-нашему мнению, методика имеет ряд недостатков. В методике указано, что из поступающих бахчевых культур из пяти разных мест надо брать по одной дыне и, сделав из пяти дынь среднюю пробу, проводить исследования на содержание нитратного азота.

Исследования показывают, что нитратный азот при внесении селитры при подкормке распределяется в плодах неравномерно. В начале арыка одно показание, в центре — другое и в конце — третье. А в практических условиях на рынках или базарах трудно выяснить, с какой части поля сорваны плоды. Если плоды с конца участка — показания одни, дыни приходится уничтожать, если с начала участка и арыка — показания другие, более нормальные, и дыни можно реализовать. Словом, очень тяжело обнаружить плоды с завышенным содержанием нитратного азота. Исследования показывают, что даже в пяти дынях при средней нормальной пробе при исследовании каждого плода в отдельности показания разные для каждого плода.

В связи с этим трудно дать объективную оценку реализуемой партии. При контрольном исследовании того же бурта у того же хозяина получаются разные показания, что вызывает сомнения и нарекания на неправильность исследования. По этой методике у арбузов слабо выявляются показания по содержанию нитратов в плодах. Но в то же время люди жалуются на отравления арбузами. По этому вопросу научные работники Минздрава УзССР должны высказать свое мнение и разработать методы исследования бахчевых культур на нитратный азот, которые бы удовлетворяли практических работников и давали объективную оценку исследуемой партии.

В летнее время действительно отмечается рост случаев отравления, однако отравление от бахчевых культур происходит очень часто в результате неправильного хранения и их употребления. В народе давно известно, что дыни и арбузы несовместимы с употреблением холодных напитков. Действительно, в летнее время организму необходимо больше воды, и часто люди после употребления дынь и арбузов пьют холодную воду, пиво, морс, другие прохладительные напитки, что вызывает расстройство работы желудочно-кишечного тракта. По этому вопросу необходимо в летнее время усиленно проводить разъяснительную работу.

Лечащим учреждениям при установлении отравления необходимо дифференцировать их и строго устанавливать причину, не основываясь только на словах пострадавшего. Практические наблюдения показывают, что в некоторых случаях отмечается в бахчевых культурах содержание нитратов выше допустимых норм, но отравлений нет, в другом же случае отравление наблюдается даже при низком содержании нитратов. Это происходит, по-видимому, оттого, что при хранении дынь даже в присутствии малого количества селитры происходят в плодах нам еще неизвестные химические процессы. Поэтому этот вопрос следовало бы заинтересованным научно-исследовательским институтам совместно с токсикологами изучить и дать свои предложения.

Сейчас на вооружении практических работников есть лишь несколько довольно несовершенных методов выявления нитратов в бахчевых культурах и допустимых норм их в плодах. Тем более, что в нынешнем году норма содержания азота значительно снижается. Следовало бы заинтересованным службам разработать практически доступные методы и допустимые нормы содержания нитратов, усилить контроль и не допускать к реализации непроверенные бахчевые культуры в неустановленных местах.

Торгующим организациям надо бы подготовить специальные места для реализации бахчевых культур и обеспечить их хранение вплоть до получения результатов исследований.

Мы надеемся, что все руководители хозяйств обеспечат соответствующий контроль.

Надо принять все меры, чтобы возродить былую славу нашим дыням и арбузам.

Т. ХАШИМОВ.
Начальник Ташгорветсанстанции, кандидат ветеринарных наук.

А. ЖМИНЬКО.
Старший ветврач Ташгорветсанстанции.

СЛАВНОЙ ДАТЕ ПОСВЯЩАЕТСЯ

В Ташкенте 29 апреля состоялось торжественное собрание общественности, посвященное 65-летию Пятого краевого съезда Советов Туркестана. Этот съезд провозгласил создание в составе РСФСР Туркестанской Автономной Советской Социалистической Республики.

С докладом об историческом значении образования Туркестанской АССР выступил директор Института истории партии при ЦК Компартии Узбекистана член-корреспондент Академии наук Узбекской ССР Х. Т. Турсунов.

Создание Туркестанской Автономной Республики стало важной политической и исторической вехой в развитии государственности узбекского, казахского, киргизского, таджикского и туркменского народов. Образование Узбекской ССР, республик Средней Азии, невиданный в истории всесторонний расцвет их экономики и культуры в единой советской семье народов-братьев — яркое воплощение торжества ленинской национальной политики. В выступлении академика АН республики К. Е. Житова, посвященном образованию Компартии Туркестана, в других сообщениях была отражена роль партии Ленина в успехе коммунистического созидания, в беспримерном социально-экономическом и духовном расцвете народов Советского Востока.

В Ташкентском филиале Центрального музея В. И. Ленина развернута экспозиция документов и материалов, раскрывающих историческое значение Пятого краевого съезда Советов Туркестана и образования Туркестанской Автономной Советской Социалистической Республики.

(УзТАГ).

СОВЕТСКАЯ АВТОНОМИЯ НА ВОСТОКЕ

К 65-ЛЕТИЮ V СЪЕЗДА СОВЕТОВ ТУРКЕСТАНА

В дореволюционном прошлом народы Средней Азии были искусственно разобщены между Туркестанским генерал-губернаторством, Бухарским и Хивинским ханствами. Туркестан в составе царской империи являлся, по выражению В. И. Ленина, «колонией чистейшего типа».

Великая Октябрьская социалистическая революция открыла новую эру в истории человечества — эру социализма, явилась коренным поворотом в исторических судьбах народов нашей страны. Установление Советской власти, последовательное осуществление Коммунистической партией ленинской программы по национальному вопросу обеспечили достижение всеми нациями политического равенства.

Жизнь подтвердила научное предвидение В. И. Ленина: «...Я глубоко убежден, что вокруг революционной России все больше и больше будут группироваться отдельные различные федерации свободных наций. Совершенно добровольно, без лжи и железа, будет расти эта федерация, и она несокрушима».

Национально-государственное строительство на основе ленинских идей осуществлялось в условиях острой классовой борьбы. Силы внутренней контрреволюции организовали антисоветские «национальные» автономии и «правительства».

III Краевой съезд Советов рабочих и солдатских депутатов провозгласил Советскую власть в Туркестане. На нем потерпели провал ярые националисты, но они не сложили оружия. 20 ноября 1917 г. в Коканде открылся националистический «Общемусульманский Краевой съезд». Он поспешил провозгласить «автономию» Туркестана.

Трудящиеся местных национальностей выступили против буржуазных «автономистов» в поддержку Советов. Большевики Туркестана решительно разоблачили происки кокандских автономистов.

Во главе местных кокандских большевиков, организовавших борьбу против буржуазной контрреволюции, стоял председатель Кокандского Совета, пламенный коммунист Е. А. Бабушкин. Героически сражавшееся с автономистами население Коканда получило поддержку от вооруженных отрядов рабочих Ташкента, Самарканда и других городов. Банды автономистов потерпели поражение и вынуждены были бежать.

К революционному преобразованию широко привлекались трудящиеся местных национальностей. В огне боев за укрепление Советов выросли активные борцы за свободу и счастье народа: К. Атабаев, А. Бабаджанов, С. Джураев, Д. Закиров, Х. Ибрагимов и многие другие.

Вопрос об официальном провозглашении советской автономии Туркестана находился в центре внимания ЦК РКП (б) и лично В. И. Ленина. Для исправления допущенных отдельными руководящими работниками Туркестана ошибок в национальном вопросе и оказания непосредственной помощи партийным и советским органам края, в Ташкент прибыл в качестве Чрезвычайного комиссара Советского правительства в Туркестане старый большевик П. А. Кобозев. В Ташкент были направлены также два представителя наркомата по делам национальностей РСФСР — коммунисты А. Клевлеев и Х. Ибрагимов.

20 апреля 1918 г. в Ташкенте открылся V Краевой съезд Советов. Состав делегатов съезда свидетельствовал о дальнейшем росте авторитета Коммунистической партии в массах. На съезд прибыло около 300 делегатов, значительную часть которых составляли представители коренных национальностей.

22 апреля на имя съезда поступила телеграмма Совнаркома РСФСР за подписью главы Советского государства В. И. Ленина.

«Можете быть уверены, товарищи, — говорилось в этом историческом документе, — что Совнарком будет поддерживать автономию вашего края на советских началах; мы приветствуем ваши начинания и глубоко уверены, что вы покроете весь край сетью Советов, а с существующими уже Советами будете действовать в полном контакте».

Телеграмма была зачитана на съезде на русском и узбекском языках. С приветственной речью выступил П. А. Кобозев.

Ярко, проникновенно выступали и делегаты из местных национальностей: «Протяните руку», — говорил один из них, С. Юсупов, — и мы пойдем за вами, будем у вас учиться. Теперь мусульмане поняли, что русский пролетариат идет рука об руку с мусульманским».

Представитель наркомата по делам национальностей РСФСР А. Клевлеев подчеркнул, что теперь представители коренного населения во всех концах края «сумеют разъяснить народу, кто — враги, а кто — друзья».

27 апреля 1918 года был принят один из важнейших документов — Декларация большевиков «Об очередных задачах Совнаркома Туркестана». В ней говорилось, что привлечение широких масс мусульманского пролетариата к участию в созидательной работе края, правильная постановка в области народного образования, здравоохранения, сельского хозяйства, промышленности являются ближайшей задачей Совета Народных Комиссаров и законодательного органа края. Туркестан является составной частью Российской Федерации.

Туркестанская Автономная Советская Социалистическая Республика была провозглашена 30 апреля 1918 г. Ее провозглашение — это результат добровольного волеизъявления народов края, воплощение в жизнь ленинских предначертаний. Высшим законодательным органом республики объявлялся съезд Советов рабочих, солдатских, крестьянских и мусульманских депутатов. Съезд избрал Центральный Исполнительный Комитет Туркестанской республики во главе с П. А. Кобозевым. В числе членов ТуркЦИКа были большевики Астанбаев, Джурабаев, Ибрагимов, Клевлеев, Шарафутдинов, Юсупов и другие.

Провозглашение советской автономии Туркестана стало всенародным праздником. 1 Мая 1918 года в Ташкенте состоялась массовая демонстрация.

Совет Народных Комиссаров края 5 мая 1918 года телеграфировал В. И. Ленину: «В Туркестане закрепилась Советская власть, наметились вехи дальнейшего развития ее и благодаря этому расширилось строительство экономической и культурной жизни».

Победа Великой Октябрьской социалистической революции, осуществление принципов ленинской национальной политики, свободное волеизъявление народов Туркестана закономерно привели к созданию советской автономии Туркестана.

РСФСР объединила вокруг себя советские национальные республики. В конечном итоге этот исторический процесс завершился образованием Союза Советских Социалистических Республик, в который, как отметил в докладе «Шестьдесят лет СССР» Генеральный секретарь ЦК КПСС Ю. В. Андропов, объединились «народы нашей страны, раскрепощенные победоносной Октябрьской революцией».

В июне 1918 г. состоялся I съезд большевиков Туркестана. Съезд объединил большевистские организации края в единую Коммунистическую партию Туркестана — неразрывную часть РКП(б).

Опыт советского строительства вдохновил народы соседнего Хивинского и Бухарского ханств, и они в 1920 г. свергли власть ханов и провозгласили Хорезмскую и Бухарскую Народные Советские Республики.

В 1924 г. было осуществлено национально-государственное размежевание Туркестана, Бухары и Хорезма, образованы Узбекская ССР и другие советские национальные республики Средней Азии.

Выдающееся значение V Краевого съезда состоит в том, что впервые на Советском Востоке в Туркестане была осуществлена ленинская идея о советской автономии. Создание Туркестанской АССР имело важное политическое и историческое значение в развитии советской государственности узбекского, казахского, киргизского, туркменского, таджикского и каракалпакского народов. Образование Узбекской ССР, республик Средней Азии, их всесторонний расцвет в братской семье народов СССР — яркое воплощение торжества ленинской национальной политики.

ПРОДОВОЛЬСТВЕННАЯ ПРОГРАММА—ДЕЛО ВСЕНАРОДНОЕ

Трудовые будни АПО

Продовольственную программу сегодня призваны решать не только сельскохозяйственные предприятия, но и все звенья агропромышленного комплекса.

Агропромышленное объединение именн У. Юсупова в Янгиюльском районе создано в 1962 году. В его составе два завода — консервный и винодельческий, шесть совхозов, холодильное хозяйство, общепит, ПМК. Среднегодовой объем валовой продукции—свыше 50 миллионов рублей. Объединение поставляет в торговую сеть, в общесоюзный фонд, в райзаготконтору фрукты, виноград и овощи, молочному заводу — молоко. В торговлю с фирменным знаком «АПО имени У. Юсупова» поступают консервы, томаты, компоты, соки, вино, коньяк.

Большие задачи стоят перед коллективом в одиннадцатой пятилетке.

ХОЗЯЕВА ЗЕМЛИ

Он начинал в совхозе рабочим после окончания восьмилетки. Заочно закончил Ташкентский сельскохозяйственный техникум. Теперь — заочник сельскохозяйственного института. Шестнадцать лет работал бригадиром. Сейчас ему тридцать девять лет. Вот уже три года Асылбек Рустамов—главный агроном совхоза имени Навои.

С Асылбеком идем по саду. Не хватило бы и дня, чтобы обойти его. Общая площадь плантации — 887 гектаров. Из них плодоносящих — 524 гектара. Яблоки, персики, айва, груши, слива. План производства в 1982 году — 2.020 тонн, план сдачи государству — 1.900 тонн. Фактически сдано 2.280 тонн.

Во всесоюзный фонд совхоз поставил 820 тонн фруктов, Ташкенту — 200 тонн, консервному заводу объединения — 998 тонн, в холодильник на зимнее хранение заложено 212 тонн. 50 тонн фруктов совхоз сдал на сушку. В минувшем сезоне в Халкабаде вступил в строй цех сухофруктов — филиал Туракурганского завода. С вводом его в эксплуатацию производство фруктов в объединении стало безотходным.

Невелик в совхозе персонал. Вместе с управленим — 330 человек. А справляются они с большим хозяйством. В прошлой пятилетке совхоз произвел 9 тысяч тонн фруктов, 6.100 тонн винограда. В нынешней намечено произвести 11 тысяч тонн фруктов и 7.600 тонн винограда.

Осенью прошлого года поработали самоотверженно. Сутками дежурили в аэропорту шоферы, пока все до последнего килограмма не оказывалось на борту самолета для отправки на БАМ, в Магадан...

Колесные тракторы да комбайны ломаются некстати, в самую горячую пору. А у тракториста Азима Бахрамкулова все загодя отремонтировано, проверено, смазано, ухожено. Поэтому трактор у него всегда на ходу. И у водителя Абдурахмана Туляганова машина тоже никогда не бывает поломанной. В день он делал по четыре-пять рейсов.

И механизатор, и рабочий, и руководители хозяйства знают, что вырастить урожай — полдела. Надо собрать его весь и без потерь довести до потребителя. Это главная забота в совхозе имени А. Навои, как и во всех подразделениях объединения.

ДЕНЬГИ ЛЮБЯТ СЧЕТ

Экономисты подсчитали, сколько теряло хозяйство на понижении сортности продукции. Есть строгие правила на этот счет. Если, к примеру, в ящике с яблоками первого сорта приемщики в торговых организациях обнаружили свыше 15 процентов плодов второго сорта, понижается в сортности вся партия. Закупочная цена яблок второго сорта вдвое ниже, чем первого. Убытки для совхоза большие.

Выход нашли. В каждом отделении создали сортировочные пункты, которые обслуживают три человека — заведующий пунктом, сортировщик, учетчик. Затраты с лихвой окупаются. Теперь вся продукция проходит через сортировочный пункт. Повысились качество, сортность продукции. На отгрузку потребителю идут фрукты только высокосортные. Вся нестандартная продукция сдается на переработку. Строгая маркировка по сортам позволила хозяйству в последние годы выйти на прямые договора с заготовителями из Сибири, Дальнего Востока.

Помимо экономической выгоды, появилось и удобство в работе. Теперь и заготовителю не надо объезжать бригаду за бригадой в поисках продукции для закупки. Он знает определенное место — сортировочный пункт. Обеспечена и сохранность социалистической собственности.

Начиная любое новое дело, будь то строительство фермы, мастерской, приобретение машин, оборудования, директор совхоза Д. Адылов всегда предложит специалистам: «Давайте еще прикинем, во что нам это обойдется, что даст». Отдача рубля, вложенного в производство, — основное мерило качества работы каждого подразделения, каждого специалиста. План стремятся выполнить не любой ценой, а при наименьших затратах труда и средств.

В совхозе создали тарный цех. В минувшем сезоне за пределы республики хозяйство отправило 16 вагонов-рефрижераторов с фруктами. Для них изготовлено 48 тысяч ящиков, а за год — 110 тысяч. Выгода большая: вагоны не простаивали из-за отсутствия тары. Да к тому же изготовленный в совхозном цехе ящик вдвое дешевле, чем приобретенный. Только на таре совхоз сэкономил 25 тысяч, а объединение — около 200 тысяч рублей.

РАБОЧИЕ РУКИ...

Вспомнились мне слова секретаря парткома: «Смотрю на огрубевшие от влаги и ветра руки девушек на виноградных плантациях — и они мне кажутся самыми красивыми». На помощь хлебопашцу, хлопкоробу пришла мощная техника. И все же ох как нелегко даются и хлеб, и хлопок. А в садоводстве и виноградарстве преобладает ручной труд.

Бригадир Малика Бадалбаева из отделения «Ватан» практически не выпускает из рук секатора. Она знает, что только в качественной обработке плантаций — главный резерв повышения урожайности. Весной появляются первые листочки на виноградной лозе. Значит, пришла пора выломки неплодоносящих веточек. За сезон виноградари трижды склоняются над каждой лозой. На гектаре (при схеме 3×3,5 метра) 1.330 кустов. А ведь их — сотни гектаров.

Свыше трехсот тонн плодов с сорокапятигектарного плодоносящего сада получила в прошлом году бригада Амантая Алибекова из совхоза имени Тимирязева — в 1,6 раза больше, чем планировалось. А бригада Фазыла Парпиева из совхоза имени Навои с такой же садовой плантации собрала около четырехсот тонн фруктов, дала почти два плана. Парпиев — молодой бригадир. До этого был механизатором. Оказался прирожденным садоводом. И опыт механизатора ему очень помог в новом деле.

Бригада Фазыла, можно сказать, экспериментальная. За ней (это первый опыт в объединении) закрепили два трактора — пахотный и пропашной. К ним есть все навесное оборудование — и садовые диски, и бороны, и чизели. Так что обработка земли в бригаде полностью механизирована. Соблюдение точной технологии обработки садов в значительной мере способствовало получению высокого урожая.

С ДУМОЙ О ЗАВТРАШНЕМ ДНЕ

Мысли руководителей объединения, членов совета директоров — о завтрашнем дне и о более далекой перспективе. На столе у генерального директора Д. Х. Ханазарова я увидела три больших яблока с розовыми бочками. Перехватив мой взгляд, Джура Ханазарович пояснил:

— Их привезли из совхоза имени Гагарина Калининского района. Выращены на карликовых яблонях. Но какие это удивительные «карлики» — дают по 250 килограммов плодов!

Первая карта карликовых садов в 76 гектаров уже заложена в совхозе имени Навои.

Площади под садами в хозяйстве остались прежние. Однако при реконструкции постаревших садов здесь посчитали единственно возможным путь заменить их более перспективными: высокоурожайными, удобными для применения механизмов при обработке деревьев и сборе урожая.

Этой большой трудоемкой работе предшествовала тщательная подготовка: поездки специалистов в Молдавию, на Украину, обмен опытом с хозяйствами Ташкентской области. Побывали халкабадцы и в совхозе «Огонек» Галабинского района, в НПО имени Шредера. Всякое интересное новшество специалисты берут на вооружение.

Прежде на шпалерах виноградную лозу поддерживали три ряда проволоки. В НПО имени Шредера используют четыре (практика показала, что это повышает урожайность). Халкабадцы решили применить у себя новинку, рационализаторы предложили способ механизировать эту работу.

ИНИЦИАТИВА И ПРЕДПРИИМЧИВОСТЬ

В минувшем сезоне в объединении впервые не использовали яблоки в виноделии. Те участки цеха на заводе первичного виноделия, где перерабатывались яблоки, были отданы консервному заводу. (Это оказалось возможным в рамках единого агропромышленного комплекса). Пусть будет больше варенья, соков, компотов к столу трудящихся — к такому единодушному мнению пришли труженики объединения, обсуждая решения майского и ноябрьского (1982 года) Пленумов ЦК КПСС. Так был найден один из резервов решения Продовольственной программы.

Уменьшена была и поставка винзаводу винограда с совхозных плантаций объединения. Но ведь план — закон для предприятий, его надо выполнять. Как восполнить дефицит сырья, чтобы не сорвать выполнение производственного задания? Выручили инициатива, предприимчивость хозяйственных руководителей. Во многих районах владельцы личных приусадебных участков сетуют на то, что вырастили отменный урожай винограда, а сдать его некуда. В Янгиюльском же районе открыто несколько пунктов объединения для закупки продукции у населения. Более того, работники Янгиюльского винзавода вместе с председателями поселковых Советов, депутатами пошли по домам, предлагая сельчанам сдать выращенный виноград.

Доволен Рахматулла-ата, что его избавили от хлопот везти виноград на базар. Ему предложили тару, спросили, в какие часы и дни удобнее подать транспорт. Выгода оказалась обоюдная — и для тех, кто выращивал виноград, и для завода. В минувшем сезоне только в индивидуальном секторе представители завода закупили 600 тонн винограда.

За проявленную хозяйственную инициативу директору винзавода А. М. Абдуназарову решением райисполкома был выделен вне очереди автомобиль.

Атахан Максумович двадцать четвертый год директором винзавода. Под его руководством завод расширялся и реконструировался. Был предприятием третьей группы, стал — первой. Разливал 220 тысяч декалитров вина в год. Ныне разливает около 1 миллиона 600 тысяч декалитров.

Работа в системе объединения более двух десятилетий позволила Абдуназарову на практике убедиться, сколь широкие масштабы открывает агропромышленная интеграция в использовании местных возможностей для расширения производства, создания перерабатывающей базы.

Экономисты винзавода не раз подсчитывали, сколь велики издержки производства при транспортировке продукции на дальние расстояния. Значит, выход один — приблизить производство к сырьевой базе. Идея сооружения винпунктов — цехов по первичной переработке винограда, яблок и других фруктов вблизи садово-виноградарских хозяйств родилась давно и вот уже многие годы воплощается в жизнь. Строительство винпунктов ведут здесь постоянно. Созданы они в Сырдарье, Ширине, Хавасте, Джизаке, Дамаши, Пахте, Алмазаре. В Келесе при совхозе-заводе винпункт построили еще пять лет назад. В 1981 году здесь переработали 8,5 тысячи тонн винограда и более 5 тысяч тонн яблок. Минувшим летом создали винпункт в совхозе «Янгиюль».

— Борьба с потерями ведется на всех участках производства, — говорит главный инженер завода Д. Марупов. — Мы реконструировали завод первичного виноделия. К двум имеющимся установкам смонтировали еще две линии по переработке винограда. Теперь транспорт с виноградом практически не стоит у заводских ворот, продукция поступает в технологический цикл прямо с колес.

Подвозка винограда бестарная: на кузов машины устанавливаются деревянные емкости — лодки. За ушко лодка захватывается тельфером, и содержимое опрокидывается в бункер. В дело идет все: сок — на изготовление вина; из-под пресса выходит выжимка — семена и кожица винограда, их сушат и отправляют на Кокандский масложиркомбинат. В минувшем сезоне завод сдал 60 тонн косточек. Из кожицы винограда готовят витаминную муку, которую отправляют на молочно-товарные фермы. Так что виноделие в агропромышленном комплексе стало безотходным производством.

Эстафету работников цеха первичного виноделия принимают в цехе розлива. Цех полностью автоматизирован. Работа конвейера без сбоев во многом зависит от искусства операторов, наладчиков оборудования.

Мастерства не занимать операторам коммунисту, делегату XIX съезда КП Узбекистана В. Донской, Л. Ведышевой, проработавшим в цехе более четверти века, бригадиру-наладчику А. Якубову.

ЗАКОНОДАТЕЛИ МОД

Богат ассортимент продукции консервного завода агропромышленного объединения. В истекшем году значительно больше, чем в предыдущем, выпущено джемов — абрикосового, яблочного, дынного, варенья — виноградного, клубничного.

— Даже самая искусная хозяйка не сварит такого вкусного клубничного варенья, какое делают на нашем заводе, — говорит главный технолог Лариса Юрьевна Шишкина.

Она не преувеличивает. Не залеживается на прилавках продукция с фирменным знаком АПО «Халкабад». Заводчане ищут, дерзают, становятся законодателями мод. Используя местное сырье, внедрили производство тыквенного напитка, очень вкусного и полезного. Поначалу действовал республиканский стандарт, но вот уже два года как введен общесоюзный ГОСТ. Новинка, предложенная янгиюльцами, внедрена на ряде предприятий страны.

Все лето и осень действует не только фруктовый, но и овощной конвейер. Переработаны были красные томаты. Но и зеленые помидоры, что оставались на кустах после внезапно наступивших морозов, пошли в дело. Заводчане заготовили из них полуфабрикат, из которого делали любительскую икру.

В конце минувшего лета представители завода ездили на оптовую ярмарку в Москву. Заключили договора на всю плановую продукцию, которую предстоит выпустить в этом году. Договора подписали оптовики из Донецка, Ростова, Владивостока, БАМа, Казахстана. Так что сбыт продукции обеспечен.

С главным технологом завода идем по цехам. Все до последнего закуточка знакомо здесь Ларисе Юрьевне. Еще бы, двадцать пять лет на заводе. Начинала рабочей, потом бригадиром. На заводе дали направление в Одесский технологический институт. Только на пять лет — время учебы — и покидала Янгиюль, чтобы вернуться сюда дипломированным специалистом. Работала технологом, потом начальником сокового цеха. И вот уже пятнадцатый год — главный технолог завода.

Всем ведущим специалистам — и ей, и главному механику М. Абрукину, и заведующей лабораторией Л. Королевой, и другим — под силу решать большие задачи. В томатном цехе пустили новую автоматическую линию по выработке пасты. Смонтировали ее заводчане своими силами за четыре месяца. Работу возглавил начальник цеха Пак Ден Ми. Весь сезон линия работала круглосуточно, без поломок.

С конвейера сошло 27 миллионов условных банок консервов — томата-пасты. Сказалась четкая работа технолога Ивана Лейбгама, варщиков Хасана Ишанкулова и Владимира Шербенева, которые пришли к новому делу весьма подготовленными. Дегустаторы дали самую высокую оценку готовой продукции.

Ввод автоматической линии помог ликвидировать очередь заготовителей у заводских ворот. Машины, подвозившие контейнеры с томатами, успевали за день обернуться до трех раз.

Но коль скоро зашел разговор об использовании техники, свое мнение высказал начальник транспортного цеха Андрей Никитич Егоров. Он считает большим упущением проектировщиков и строителей, что к цеху, сданному в эксплуатацию пятнадцать лет назад, не подведена железнодорожная ветка. В результате около 70 процентов продукции, выпускаемой заводом, требует неоднократных перевалок. Тут и затраты рабочей силы, и транспортные расходы, и неизбежная порча продукции. Мнение специалистов: нужна железнодорожная ветка.

ПРЕОДОЛЕТЬ ТРУДНОСТИ

Холодильник агропромышленного объединения имени У. Юсупова — крупнейшее фруктохранилище в республике—обеспечивает сохранность около 4 тысяч тонн продукции от съема и до нового урожая. С его техническими характеристиками знакомит директор холодильника Исматулла Усманович Саидов. Система охлаждения рассольно-аммиачная. Работу ее обеспечивают четыре мощных компрессора. При загрузке продукции включают их все. А затем для поддержания температурного режима используют один-два компрессора (экономят электроэнергию).

В хранилище, где находятся яблоки, постоянно поддерживается температура плюс два градуса, влажность — в пределах 90 процентов. Показатели психрометра снимают дважды в день.

Вся продукция строго промаркирована. Камера № 15 «а». Останавливаемся у штабеля яблок под первым номером. В паспорте все необходимые сведения: поставщик АПО, совхоз имени Энгельса. Дата закладки. Помологический сорт, товарный — первый сорт. Количество в контейнерах —214. Брутто — 64 тонны 600 килограммов, нетто — 50 тонн 700 килограммов. И подпись: зав. складом Р. Фаязов.

Кстати, о контейнерах. Еще недавно в холодильнике хранили фрукты в ящиках. Но несколько лет назад перешли здесь на контейнерное содержание продукции. Это позволило механизировать погрузочно-разгрузочные работы. Электрокарщики Суннат Халмирзаев и Гулям Саттаров заменили на трудоемких операциях десятки грузчиков. Штабелировку контейнеров они ведут строго по технологии, оставляя необходимые зазоры для вентиляции. Этим они обеспечивают сохранность нежной продукции. Контейнерная система удобна и для клиентов. Теперь они не простаивают подолгу при сдаче и получении продукции.

Но торговые организации не подготовлены к работе по-новому. В магазинах нет обменного фонда контейнеров, механизмов для их подъема.

Рост производства фруктов выдвигает свои проблемы. Садоводов и виноградарей беспокоит нехватка специализированного транспорта, современной уборочной техники. Машиностроителям следует ускорить разработку и выпуск комплекса машин, способных обеспечить замену ручного труда на всех этапах производства и заготовок фруктов и винограда. Нужна и более широкая сеть специализированных магазинов с подвалами, холодильными установками, транспортерами.

ШТРИХИ К СОЦИАЛЬНОМУ ПОРТРЕТУ

Не только в республике, но и далеко за ее пределами известно имя искусного мастера — лауреата Государственной премии СССР народного художника Узбекистана усто Махмуда Усманова. Отрезок времени — один год. А где только не побывала бригада Ташкентского скульптурно-монументального комбината при Худфонде Узбекской ССР, возглавляемая усто. Она оставила свои автографы в пансионате «Золотые пески» на Иссык-Куле, в конференц-зале Ташкентского молочного комбината, в здании Министерства сельского строительства, на Исфаринском химзаводе в Таджикистане. Я увидела этот замечательный коллектив за работой на сельской стройке. Строители завершали отделку Дворца культуры агропромышленного объединения, искусные руки пятидесяти мастеров прямо на глазах создавали кружевную вязь резьбы по ганчу. Почерк больших мастеров, известный не только ташкентцам, но и москвичам и киевлянам, жителям украинской кочегарки—Донецка и российского города Пензы, будет радовать глаз сельчан из Халкабада и их гостей.

Что ни год—появляются в поселке новые добротные дома. Есть школы, детсады, кинотеатр, торговый центр, больница. Готовится к сдаче Дом быта. Дорога асфальтированная. И опасение, бытующее среди некоторых руководителей, мол, дорогу выстроишь — и народ двинется по ней в город, оставит родные края, здесь не к месту. Наоборот, люди едут сюда из города, просят принять их на работу. Здесь им в просьбе не отказывают, но людей выбирают тщательно, чтобы не бездельники были, не лентяи.

Сам генеральный часто наведывается в школы и детские сады. Заботу о подрастающем поколении считает делом первостепенной важности. Гордятся халкабадцы тем, что именно у них создана детская спортивная школа, готовящая футболистов, наш спортивный резерв. Двести ребят от восьми до двенадцати лет увлечены любимым делом.

Если говорить о спорте, то он в почете у халкабадцев. Большим праздником становится каждый футбольный матч, который проходит на родном стадионе «Халкабад», вмещающем 5 тысяч зрителей. Любят халкабадцы и свою команду «Сахибкор», выступающую в классе «А» второй лиги.

Во всех совхозах есть спортивные площадки. Женская команда хоккея на траве заняла третье место в республиканском соревновании. Борьба классическая, вольная, кураш, шахматы— разносторонни интересы спортсменов.

Прочная экономическая база, трезвый хозяйственный расчет, тот трудовой энтузиазм, с которым взялся коллектив объединения за претворение в жизнь решений майского и ноябрьского (1982 года) Пленумов ЦК КПСС, позволят в ближайшие годы сделать быт еще благоустроеннее, досуг —интереснее и содержательнее, труд — более плодотворным и производительным.

Г. ПИЛИПЕНКО.

Янгиюльский район. Спец. корр. «Правды Востока».

МЕЖДУНАРОДНАЯ ИНФОРМАЦИЯ

День СССР на Токийской ярмарке

ТОКИО, 28 апреля. (Корр. ТАСС). Национальный день Советского Союза отмечается сегодня на 15 международной Токийской ярмарке, проходящей под девизом «Новая эпоха, новые идеи».

Ярмарка, в работе которой принимают участие 25 стран, посвящена последним достижениям науки и техники, развитию международного обмена промышленной информацией и лицензиями.

С раннего утра поток посетителей заполнил павильон СССР, где развернута одна из крупнейших экспозиций. Подолгу задерживаются японские специалисты перед стендами, где представлены образцы советских станков с числовым программным управлением, лазерная техника, новейшие образцы аппаратуры для микрохирургии.

ПОЛОЖЕНИЕ В ЛИВАНЕ

БЕЙРУТ, 28 апреля. (ТАСС). С каждым днем возрастает опасность израильской агрессии против Сирии.

В ливанской долине Бекаа Тель-Авив сосредоточил на линии соприкосновения с сирийским контингентом межарабских сил по поддержанию мира в Ливане пять отборных дивизий, находящихся в состоянии полной боевой готовности. Ежедневно израильтяне провоцируют перестрелки с сирийскими войсками.

Попытки захватчиков надолго закрепиться в Ливане наталкиваются на растущее сопротивление патриотов. Вчера в городе Тир на юге страны партизаны обстреляли из гранатометов штаб-квартиру командования военной разведки оккупационных войск. Среди израильтян имеются убитые и раненые. Подвергся нападению также израильский патруль к востоку от города Сайда. В районах активизации партизанской деятельности оккупанты привели свои войска в состояние полной боевой готовности, проводят повальные обыски и аресты среди местного населения.

По сообщению газеты «Ан-Нида», израильские инженерные части начали геодезические работы в районе верхнего течения реки Литани. Эти действия рассматриваются как начало претворения в жизнь давно разработанного израильтянами плана незаконного отвода части вод ливанской реки на израильскую территорию.

ПРОПАГАНДИСТСКОЕ ВЫСТУПЛЕНИЕ РЕЙГАНА

ВАШИНГТОН, 28 апреля. (ТАСС). Президент Р. Рейган выступил на совместном заседании обеих палат американского конгресса с речью о политике США в Центральной Америке, которая вновь показала, что правящие круги США не извлекли никаких уроков из недавнего исторического прошлого и по-прежнему делают ставку на грубую силу в попытках остановить и повернуть вспять ход истории.

Из высказываний Рейгана видно, что Вашингтон испытывает панический страх перед набирающим силу в этом регионе антиимпериалистическим движением, нарастающей борьбой народов за национальную независимость и суверенитет, против иностранного и прежде всего американского господства. Победу кубинской революции, свержение кровавого режима Сомосы в Никарагуа, успешные действия сальвадорского народа против проамериканского режима, усиливающиеся выступления патриотов в Гватемале и других странах региона он преподносит как угрозу «национальной безопасности всех стран Америки».

Извращая подлинные цели национально-освободительного движения, президент США утверждал, будто они состоят в том, чтобы «дестабилизировать весь регион, начиная от Панамского канала и кончая Мексикой». При этом он представлял дело так, будто кризисная ситуация в Центральной Америке — это дело рук горстки «партизан-профессионалов», «приверженных той же философии, которая пустила корни в Никарагуа, на Кубе и в Советском Союзе». Подобные утверждения явно рассчитаны на простаков. Не СССР, не Куба и не Никарагуа, а сами Соединенные Штаты своей грабительской империалистической политикой довели до отчаяния миллионные массы населения центральноамериканских стран, не оставив им иного выбора, как подняться с оружием в руках на борьбу с многочисленными поработителями и их местными прислужниками, за свою свободу и независимость.

Выступление Рейгана по положению в Латинской Америке получило особое пропагандистское обеспечение. Впервые за последние два года обе палаты конгресса были созваны на совместное заседание, чтобы заслушать президента по внешнеполитическому вопросу. Речь Рейгана была заранее разрекламирована как одна из важнейших в его президентстве. Никаких сюрпризов, однако, речь не содержала. Шумиха же, судя по всему, понадобилась Белому дому, чтобы подготовить общественность к новым авантюрам США в регионе, которые, несомненно, уже сейчас планируются в ЦРУ и Пентагоне, и чтобы под шумок выбить из налогоплательщиков необходимые для этого средства.

КРАТКИЕ СООБЩЕНИЯ

▲ Отмены решения НАТО о размещении в Западной Европе новых американских ядерных ракет средней дальности потребовали коммунистические партии ряда государств — членов Североатлантического блока. В их числе Германская коммунистическая партия, компартии Дании, Люксембурга, Норвегии, Греции, Турции, Канады и Компартия США. В совместном воззвании, опубликованном в газете «Унзере цайт», они подчеркивают: «Мы, коммунистические партии стран, правительства которых несут ответственность за принятое в декабре 1979 года решение НАТО о размещении новых американских ядерных ракет в Западной Европе, чувствуем свою особую ответственность в борьбе за мир, за расширение движения за мир. Мы полностью разделяем мнение всех миролюбивых сил о том, что предусмотренное в 1983 году осуществление решения НАТО о ракетах еще больше подстегнет гонку вооружений и создаст новую, опасную обстановку».

▲ Представители тринадцати арабских государств, Организации освобождения Палестины, Лиги арабских стран, ЮНЕСКО и других международных организаций выразили солидарность с арабским палестинским народом, мужественно отстаивающим свои законные национальные права, включая право на создание независимого государства. Участники состоявшейся в городе Шарджа (Объединенные арабские эмираты) международной конференции в поддержку борьбы арабского народа Палестины решительно осудили варварские акции Тель-Авива в отношении арабов-палестинцев и потребовали немедленного вывода всех израильских войск из Ливана. В принятых резолюциях содержится призыв к международной общественности приложить усилия, направленные на прекращение ирано-иракской войны.

▲ На 2 процента сократился уровень промышленного производства в Японии в марте по сравнению с тем же месяцем прошлого года, сообщает министерство внешней торговли и промышленности Японии. В сообщении отмечается, что сокращение регистрируется восьмой месяц подряд.

▲ Американский атомный авианосец «Энтерпрайз», возвращавшийся из восьмимесячного плавания в Тихом океане, сел на мель в заливе Сан-Франциско. Корабль, надстройки которого достигают высоты 25-этажного дома, накренился на 10 градусов, и несколько буксиров пытаются удерживать его от дальнейшего крена.

(По материалам ТАСС).

«ПРАВДА ВОСТОКА» НА РЕКОНСТРУКЦИИ АГМК

ПОДВЕДЕНЫ ИТОГИ СОРЕВНОВАНИЯ

Более трех лет журналисты «Правды Востока» шефствуют над коллективами Алмалыкского горно-металлургического комбината имени В. И. Ленина и треста «Алмалыкэлектростройка», ведущими реконструкцию объектов комбината. Здесь ежеквартально подводятся итоги соревнования между коллективами и строителями комбината. Победителям вручаются переходящие призы редакции «Правды Востока».

Соревнование за достойную встречу 113-й годовщины со дня рождения В. И. Ленина увенчалось трудовыми успехами. В первом квартале металлурги комбината перевыполнили план реализации продукции.

Редколлегия, партийный и профсоюзный комитеты подвели итоги соревнования и признали победителями коллектив Алтын-Топканского рудоуправления (директор Ю. Прилепский, секретарь парткома В. Лигай, председатель рудкома А. Турханов, секретарь комитета комсомола Н. Ялымов), который в условиях реконструкции перевыполнил задание по добыче руды, росту производительности труда; коллектив строительно-монтажного управления спецтреста «Узэлектромонтаж» (начальник Ю. Дятлов, секретарь парторганизации Е. Копытова, председатель профкома Р. Хайрутдинова, секретарь комсомольской организации Л. Зобова). Значительно перевыполнив задание первого квартала, коллектив досрочно справился с четырехмесячным планом строительно-монтажных работ.

Среди горняков хороших показателей в предмайском соревновании добились бригады проходчиков Р. Алимова, экскаваторщиков Сары-Чеку Н. Криворученко, бурильщиков Кальмакырского рудника Н. Иевлева, экипажи водителей АТУ Г. Камалова, М. Кудраева, К. Санчаева и другие. У монтажников в соревновании лидируют бригады З. Гафурова, Н. Абдурепиева и П. Исковских.

Большую помощь в мобилизации металлургов и строителей на успешное выполнение заданий и обязательств оказали действующие на предприятиях и строительных объектах рабкоровские посты.

В ответ на первомайские Призывы ЦК КПСС среди металлургов и строителей все шире развертывается соревнование за досрочное выполнение годового плана и социалистических обязательств.

Позавчера на торжественном собрании, посвященном первомайскому празднику, коллективу Алтын-Топканского рудоуправления — победителю социалистического соревнования — редактор газеты Н. Тимофеев вручил переходящий приз «Правды Востока». Он пожелал горнякам дальнейших успехов в работе. На собрании выступили О. Гзовский — главный инженер рудоуправления, Г. Рыжаков — бригадир путейцев внутришахтного транспорта, Г. Царьков — бурильщик разведочного бурения.

В собрании приняла участие секретарь Алмалыкского горкома партии Н. Калимулина.

Работники монтажного управления спецтреста «Узэлектромонтаж» собрались на торжественное собрание, посвященное 1 Мая, в своем новом просторном зале. Здесь переходящий приз «Правды Востока» вручил зам. редактора газеты И. Костиков. На собрании выступили начальник управления Ю. Дятлов, электромонтажник, Герой Социалистического Труда М. Сандов, бригадир, заслуженный строитель Узбекской ССР П. Исковских.

Выступавшие на собраниях говорили о своей готовности с честью выполнить годовой план и высокие обязательства, взятые на третий год пятилетки.

Горнякам и монтажникам за лучшие показатели в первомайском соревновании были вручены Почетные грамоты и денежные премии.

АРХИТЕКТУРА СЕГОДНЯ И ЗАВТРА

Расширенное заседание отделения архитектуры и монументального искусства Академии художеств СССР завершилось 29 апреля в Ташкенте. Его участники — зодчие из Москвы, Узбекистана, других союзных республик — обсудили широкий круг вопросов, связанных с национальным своеобразием в современной архитектуре и монументальном искусстве Узбекистана, познакомились с памятниками древности и районами новой застройки столицы республики, Самарканда, Бухары и Навои, сельских поселков.

На состоявшейся в заключительный день заседания творческой беседе своими мнениями о сегодняшнем дне и перспективах дальнейшего развития зодчества в Узбекистане поделились член президиума Академии художеств СССР, академик этой академии, народный архитектор СССР М. В. Посохин, член-корреспондент Академии художеств СССР Е. Г. Розанов, председатель правления Союза архитекторов Узбекистана Т. Ф. Кадырова, член-корреспондент Академии художеств СССР А. Р. Ахмедов, директор института ТашНИИПИгенплан Ф. Ю. Турсунов, секретарь правления Союза художников СССР В. К. Замков, доктор искусствоведения Н. В. Воронов, член-корреспондент Академии художеств СССР Д. П. Торосян, главный архитектор Ташкента, народный архитектор СССР С. Р. Адылов, член-корреспондент Академии художеств СССР Я. Б. Белопольский, член-корреспондент Академии художеств СССР Г. А. Йойкубонис, член-корреспондент Академии художеств СССР Я. Н. Жуков и другие. Подчеркивалось, что сейчас архитекторы, художники-монументалисты отдают все свои силы и талант претворению в жизнь исторических решений XXVI съезда КПСС, задач, выдвинутых в последующих партийных документах. Сам облик современных городов и сел является действенной формой эстетического воспитания человека, оказывает определенное влияние на формирование его мировоззрения. Проектировщики, строители должны создавать не просто удобные, практичные сооружения, но делать их красивыми, радующими глаз. И в этом зодчим в значительной мере помогают богатые традиции, заложенные мастерами прошлого и получившие ныне свое дальнейшее развитие. В таком сочетании традиционного и новаторского видят будущее архитектуры зодчие.

На заседании отмечалось, что многие архитектурные комплексы, украсившие в последние годы города и села Узбекистана, являют собой замечательные образцы органичного слияния национальных традиций и новейших достижений градостроительства. Долг архитекторов — сосредоточивать усилия на том, чтобы избежать однообразия зданий, поверхностной декоративности в их отделке, активнее осваивать и внедрять в практику строительства элементы традиционного зодчества, наполняя их новым содержанием.

(УзТАГ).

ЯРМАРКА ПРИЕХАЛА!

ПРЕДПРАЗДНИЧНЫЙ РЕПОРТАЖ

Пенсионерка Манзура-апа Ашурова была довольна. С утра на рынок собралась, да увидела на площади имени Дзержинского привлекательную надпись: «Городская овощная ярмарка». Завернула туда и не пожалела: купила и чеснок, и редиску, лук и картофель, лимоны. И все — свежее, цены невысокие.

— Домой вернусь — всем соседкам подскажу, чтобы на ярмарку шли, — говорит Манзура-апа.

Предпраздничные овощные ярмарки стали традицией в Ташкенте, областных центрах республики. «Село — городу» — под таким девизом они проводятся. Многие городские районы Ташкента уже несколько лет поддерживают тесные связи с тружениками колхозов и совхозов той или иной области. На одном из павильонов городской ярмарки надпись указывает, что торгует здесь Сабир-Рахимовский оптово-розничный комбинат объединения «Ташплодоовощ». Продавцы павильона рассказали, что продукцию им традиционно поставляют хозяйства Ташкентского района столичной области.

В нынешней предпраздничной ярмарке приняли участие почти все области республики. Красочно оформили свои павильоны кашкадарьинцы, андижанцы, сурхандарьинцы, джизакцы. В продаже есть молодая зелень, парниковые огурцы и помидоры, лимоны, свекла, морковь, многое другое. Хорошим спросом пользуются консервированная продукция, сухофрукты, мед, орехи.

Свои павильоны, лотки установили на ярмарках, которые открыты во всех районах Ташкента, на крупных площадях городское управление общественного питания и трест ресторанов. Более тысячи тонн овощей завезли в Ташкент сельские труженики республики для предпраздничной торговли. К праздничному столу ташкентцев доставлено много первосортной продукции.

О. АЛЕКСАНДРОВ.

БЕССМЕРТНЫЙ АВТОР «ШВЕЙКА»

К 100-ЛЕТИЮ СО ДНЯ РОЖДЕНИЯ ЯРОСЛАВА ГАШЕКА

Вряд ли найдется в нашей стране человек, который не знал бы бравого солдата Швейка. Знаменитый роман Ярослава Гашека «Похождения бравого солдата Швейка» издается в Советском Союзе массовыми тиражами и пользуется исключительной популярностью.

Ярослав Гашек родился 30 апреля 1883 года в Праге в семье преподавателя математики. Его родители жили в нужде, но все сделали, чтобы их два сына получили образование. Отлично окончив начальную школу, Ярослав поступает в гимназию. Два года он учился блестяще, но после смерти отца, когда семья, лишенная пенсии, осталась без средств, Ярослав ушел из гимназии и поступил на работу в аптекарский магазин. И все же он продолжил свое образование, поступил в торговое училище, которое окончил с отличием. После окончания училища — он служащий банка.

Любознательного и наблюдательного юношу тяготила служба банковского чиновника. В 1903 году вышла его первая книга стихов. Гашек сотрудничает в нескольких чешских газетах, пишет сатирические и юмористические рассказы, фельетоны.

В феврале 1915 года Гашек был мобилизован в армию. Его полк формировался в городе Ческе Будейовице. Этот период жизни писателя отображен в его знаменитом романе. Полк был отправлен на восточный фронт. Ярослав сдался в плен русской армии.

В начале 1918 года Я. Гашек едет в Москву. Здесь он вступает в ряды большевистской партии, становится преданным бойцом революции. В апреле 1918 года Гашека командируют в Самару, где он участвует в формировании чехословацкой красноармейской части. Под Самарой чехословацкие красноармейцы приняли свой первый бой с белочехами, поднявшими контрреволюционный мятеж. Военный революционный Совет восточного фронта направляет Гашека в Бугульму, он назначен помощником коменданта города, а также руководит типографией политотдела армии, работает в комиссариате печати. Гашек ведет большую разъяснительную и агитационную работу среди военнопленных, пишет воззвания, листовки, письма к чехословацким солдатам, призывая их стать под знамена революции. Затем военная судьба привела Гашека в Иркутск. Здесь он редактировал три газеты — немецкую, венгерскую и бурятско-монгольскую, был членом редколлегии «Бюллетеня политработника». Все силы, талант и энергию отдает он делу революции.

В декабре 1920 года Ярослав Гашек возвращается на родину. Буржуазные газеты подняли кампанию неистовой травли и клеветы против Гашека. Мелодчики из фашистской организации генерала Гайды пытались убить «красного» писателя-публициста. Но Гашека не запугали. В «Вечерней чешском слове», «Трибуне» он печатает фельетоны и юмористические рассказы. Когда начала выходить газета «Руде право», он стал сотрудничать в органе Компартии Чехословакии, публикуя на его страницах острые сатирические статьи и фельетоны, где беспощадно бичевал буржуазную печать, предателей из рядов социал-демократов.

Летом 1921 года Гашек поселяется в Липнице и полностью отдается работе над своим главным произведением «Похождения бравого солдата Швейка». Тяжелая болезнь не дала закончить «Похождения». 3 января 1923 года, не дожив до своего сорокалетия, он умер. В последний путь его провожали одиннадцатилетний сын Ричард и несколько близких друзей. Мало кто тогда понимал, что из жизни ушел писатель, слава которого перейдет границы родной Чехословакии. Бессмертный «Швейк» переведен на десятки языков мира.

В 1966 году в Бугульме был открыт музей Ярослава Гашека. В нем собрано без малого 700 экспонатов, — книги, фотокопии документов, фотографии. Советские люди чтут память о Ярославе Гашеке, верном друге нашей страны. Столетие со дня его рождения отмечается по всей стране.

В. СЕМЕНОВ.

неделя голубого экрана

2 МАЯ—8 МАЯ

ПОНЕДЕЛЬНИК

2 МАЯ

ЦТ I

9.00 Новости.
9.20 Концерт.
10.10 «Наука и безопасность движения». Документальный фильм.
10.30 «Будильник».
11.00 «Служу Советскому Союзу!»
12.00 «Малыш и Карлсон», «Карлсон вернулся». Мультфильмы.
12.45 «Утренняя почта».
13.15 «Сельский час».
14.15 «Музыкальный киоск».
14.45 «Художник книги Дементий Шмаринов». Документальный телефильм.
15.40 «Клуб путешественников».
16.40 «Поэзия борьбы и труда».
17.05 «Шире круг!»
18.35 Премьера фильма-спектакля Государственного академического центрального театра кукол под руководством С. В. Образцова «Таинственный гиппопотам».
19.40 «Зарубежные гости Первомая».
19.55 «На экране — кинокомедия «Бриллиантовая рука».
21.30 «Время».
22.05 Чемпионат СССР по футболу. ЦСКА — «Торпедо» (Москва).
22.50 Чемпионат мира по хоккею. Матч команд финальной группы. 2-й и 3-й периоды.

ЦТ II

9.00 «На зарядку становись!»
9.20 «Богатая невеста». Художественный фильм.
10.55 «Звучит духовой оркестр».
11.40 «Очевидное—невероятное».
12.45 «Родом из детства».
13.25 Концерт.
14.15 «Веселые старты».
15.00 «Летучая мышь». Художественный телефильм. 1-я и 2-я серии.
17.15 Мультфильмы.
17.55 «Рассказывают наши корреспонденты».
18.25 «Притяжение Земли». Встреча космонавтов с деятелями искусств.
20.30 «Спокойной ночи, малыши».
20.45 Документальные телефильмы.
21.30 «Время».
22.05 «Сентиментальный роман». Художественный фильм.

УзТВ I

9.55 Программа.
10.00 Новости.
10.10 «Это мой Узбекистан». Фильм-концерт.
11.00 «На экране — кинокомедия». «Операция «Ы» и другие приключения Шурика».
12.10 «Веселые голоса». Концерт для детей (рус.).
12.40 «Адрес — театр». Фильм-концерт с участием народного артиста СССР А. Райкина.
17.55 Программа.
18.00 «Жили-были матрешки». Мультфильм.
18.10 «Санъат байрами». Республиканский детский праздник искусств. 2-е отделение.
19.30 «Ахборот» (рус.).
19.45 Концерт.
20.30 «Ахборот».
20.50 Концерт (продолжение).
21.30 Москва. «Время».
22.05 «Служебный роман». Художественный фильм. 1-я серия.
23.30 Программа.

УзТВ II

18.05 Программа.
18.10 Короткометражные художественные телефильмы.
19.20 «Я песне отдал все сполна». Музыкальный фильм.
20.10 «Цыган». Художественный фильм.
21.30 ЦТ II

ВТОРНИК

3 МАЯ

ЦТ I

9.00 «Время».
9.40 «Пингвиненок». Мультфильм.
9.50 «Сентиментальный роман». Художественный фильм.
11.25 «В мире животных».
12.25 Новости.
15.00 Новости.
15.15 Документальные фильмы об охране окружающей среды.
15.55 Музыкальная передача для юношества.
18.00 Премьера телефильма «В объективе — Афганистан».
19.00 «Рассказывают наши корреспонденты».
19.30 Чемпионат мира по хоккею. Матч команд финальной группы.
21.30 «Время».
22.00 Чемпионат СССР по футболу. «Динамо» (Москва) — «Пахтакор». В перерыве (22.45) — «Сегодня в мире».

ЦТ II

9.00 Утренняя гимнастика.
9.15 «В седле по горному Алтаю». Телефильм.
12.10 «Шахматная школа».
13.30 Карл Маркс. «Размышления юноши при выборе профессии».
14.30 А. М. Горький. «Очерки об Америке».
15.05 «Охрана и защита леса». Научно-популярный фильм.
15.35 К. Симонов. «Русские люди».
16.20 Новости.
18.30 Новости.
18.50 «Улыбка на арене». Фильм-концерт.
19.00 «Зима и весна сорок пятого». Телевизионный многосерийный — документальный фильм. 1-я серия. «Свежий ветер. Январь сорок пятого».
19.50 «Это вы можете».
20.30 «Спокойной ночи, малыши».
20.45 «Мамина школа».
21.15 «Художник Рахим Ахмедов». Телевизионный документальный фильм (Ташкент).
21.30 «Время».
22.05 «Женщина издалека». Художественный фильм.
23.15 Премьера телефильма «Через Сибирь по Енисею».

УзТВ I

18.00 Программа.
18.05 «Катерок», «Друзья слоненка Гошо», «Кот в сапогах». Мультфильмы.
18.40 Концерт учащихся музыкальной школы им. Глиэра.
19.10 «Кармок». Документальный телефельетон.
19.30 «Ахборот» (рус.).
19.45 «Праздник братства и дружбы». Премьера видеофильма.
20.30 «Ахборот».
20.50 «Кокон — наше богатство».
21.00 Выступает ансамбль скрипачей Ташкентского музыкального училища им. Хамзы.
21.30 Москва. «Время».
22.00 «Служебный роман». Художественный фильм. 2-я серия.
23.20 Новости.

УзТВ II

18.10 Программа.
18.15 «Первый пост». Телефильм.
19.30 «Радужное стекло». Телефильм.
19.45 Новости.
20.05 «Встреча-экспромт». Народный артист РСФСР З. Герд (повторение, рус.).
21.30 ЦТ II

СРЕДА

4 МАЯ

ЦТ I

9.00 «Время».
9.40 Концерт Государственного ансамбля народного танца Азербайджанской ССР.
10.10 «Женщина издалека». Художественный фильм.
11.20 «Клуб путешественников».
12.20 Новости.
15.00 Новости.
15.20 «Дела и заботы сельских коммунистов». Телефильмы.
16.15 «Волшебный журавль». Фильм-балет.
16.45 «Отзовитесь, горнисты!»
17.30 «Наш сад».
18.00 «Слово об инженере».
19.00 «В каждом рисунке — солнце».
19.15 «Сегодня в мире».
19.30 «Честь — по труду».
20.10 Премьера телевизионного трехсерийного художественного фильма «Взять живым». 1-я серия.
21.30 «Время».
22.05 «Камера смотрит в мир».
23.00 Чемпионат СССР по футболу. «Спартак» — «Зенит». 2-й тайм.
23.45 «Сегодня в мире».
24.00 «Спорт за неделю».

ЦТ II

9.00 Утренняя гимнастика.
9.15 «Селигер, любовь моя и тревога». Документальный фильм.
12.05 «Для вас, родители».
14.10 «Наука и жизнь».
14.40 «Ленин — журналист и редактор».
15.40 «Служу Советскому Союзу!»
16.20 Новости.
18.30 Новости.
18.50 «Каргопольская игрушка». Телефильм.
19.00 «Зима и весна сорок пятого». 2-я серия. «Операция «Кроссворд». Март сорок пятого».
20.00 «Архитектура-83». Тобольск.
20.30 «Спокойной ночи, малыши».
20.45 V Международный фестиваль телевизионных программ о народном творчестве «Радуга». «Песни Видземской осени» (СССР).
21.15 «Кунгурский феномен». Телефильм.
21.30 «Время».
22.05 «Примите вызов, синьоры!» Телевизионный художественный фильм. 1-я и 2-я серии.

УзТВ I

17.55 Программа.
18.00 Для школьников. «Орзу».
18.30 «Гениальный мыслитель, пламенный революционер». К 165-летию со дня рождения Карла Маркса.
18.50 «Весна». Видовой фильм.
19.00 «Краснознаменному Туркестанскому — 65 лет». Выступление командующего войсками Краснознаменного Туркестанского военного округа генерала армии Ю. П. Максимова.
19.10 «Мотострелки идут в атаку». Премьера документального фильма.
19.30 «Ахборот» (рус.).
19.45 «Эстрадный калейдоскоп».
20.30 «Ахборот».
20.50 Концерт Уйгурского ансамбля Узбекского телевидения и радио.
21.30 Москва. «Время».
22.05 «На страже южных рубежей». Передача, посвященная 65-летию Краснознаменного Туркестанского военного округа (рус.).
23.05 Международный дневник.

УзТВ II

18.05 Программа.
18.10 Основы эстетики.
19.45 «Сады шагают в горы». Телефильм.
20.00 Новости.
20.20 «Продовольственная программа — основа благосостояния народа».
20.50 «Упрямая девчонка». Художественный телефильм (рус.).
21.30 ЦТ II

ЧЕТВЕРГ

5 МАЯ

ЦТ I

9.00 «Время».
9.40 «Отзовитесь, горнисты!»
10.20 «Взять живым». Телефильм. 1-я серия.
11.40 «Остров в океане». Телефильм.
11.55 «Мелодии старого замка». Музыкальный телефильм.
12.25 Новости.
15.00 Новости.
15.20 Телевизионный документальный фильм «Слово о правде».
16.25 «Песни о Родине».
16.45 «Шахматная школа».
17.15 Встреча школьников с ветераном Великой Отечественной войны, заслуженным юристом РСФСР Г. Д. Киевской.
18.00 «Сегодня — День печати».
18.45 «Ленинский университет миллионов». «Роль технического творчества в воспитании интереса к труду».
19.15 «Сегодня в мире».
19.35 «К. Маркс и современность».
20.20 «Взять живым». 2-я серия.
21.30 «Время».
22.05 «Родина любимая моя». Фильм-концерт.
23.15 Чемпионат Европы по спортивной гимнастике. Женщины.
23.45 Новости.

ЦТ II

9.00 «На зарядку становись!»
9.20 Телевизионные документальные фильмы.
10.00 «Никто не заменит тебя». Телевизионный художественный фильм.
11.05 Концерт детских художественных коллективов.
11.35 «В мире животных».
12.35 «Вечное движение». Концерт с участием Государственного ансамбля классического танца Казахской ССР.
13.20 «В гостях у сказки». Мультипликационный фильм «Исполнение желаний».
14.20 «Человек — хозяин на земле».
15.15 «Кинопанорама».
16.45 «По Румынии. Новь древнего Брашова». Кинообозрение.
17.05 «Рассказывают наши корреспонденты».
17.35 «Сергей Островой. Стихи и песни». Фильм-концерт.
18.30 «Они были актерами». Художественный фильм.
20.00 «Стадион для всех».
20.30 «Спокойной ночи, малыши».
20.45 И.-С. Бах. Исполняет скрипач У. Уги (Италия).
21.00 Чемпионат Европы по спортивной гимнастике. Женщины.
21.30 «Время».
22.05 «Родное Подмосковье». Документальный фильм.
22.30 Чемпионат СССР по футболу. «Динамо» (Тбилиси) «Спартак». 2-й тайм.
23.15 Концерт артистов оперетты.

УзТВ I

9.55 Программа.
10.00 Новости.
10.10 Телевизионный театр «Романтика».
11.10 «Спортивный Узбекистан».
11.40 «Малахитовая шкатулка». Мультфильм.
12.00 «Веселые старты».
13.00 Обсуждаем проект Закона СССР о трудовых коллективах и повышении их роли в управлении предприятиями, учреждениями, организациями. Премьера документального фильма.
21.30 Москва. «Время».
22.05 Международное обозрение.
22.35 К 80-летию Г. Гуляма. «Озорник». Художественный фильм.

УзТВ II

18.05 Программа.
19.35 «Песня тебя найдет». Фильм-концерт.
20.00 Новости.
20.20 Реклама.
20.40 «Эстафета поколений».
21.10 «Братья». Телевизионный фильм.
21.30 ЦТ II

ПЯТНИЦА

6 МАЯ

ЦТ I

9.00 «Время».
9.40 Встреча школьников с ветераном Великой Отечественной войны, заслуженным юристом РСФСР Г. Д. Киевской.
10.25 «Взять живым». 2-я серия.
11.35 «И труд и вдохновение». Концерт артистов Одесского театра оперы и балета.
12.15 Новости.
15.00 Новости.
15.20 Документальные фильмы телевизионных студий страны.
16.10 «Русская речь».
16.40 «Горизонт».
17.40 «Поэзия». Н. Фдеров.
18.15 «В гостях у сказки». Мультипликационный фильм «Исполнение желаний».
19.15 «Сегодня в мире».
19.30 «Человек и закон».
20.00 Русские народные песни в исполнении А. Литвиненко.
20.20 «Взять живым». 3-я серия.
21.30 «Время».
22.05 «Наука и жизнь».
22.45 Концерт, посвященный Дню радио.
24.00 «Сегодня в мире».

ЦТ II

9.00 Утренняя гимнастика.
9.15 «Спорт отважных». Документальный фильм.
9.35 В. Маяковский. Поэма «Хорошо».
14.10 А. П. Чехов. «Три сестры».
15.10 «Чему и как учат в ПТУ». «Верность земле».
15.40 «Живая память...» Публицистика военных лет.
16.30 Новости.
18.30 Новости.
18.50 Ф. Шопен. Баллада № 4 фа минор.
19.05 «Зима и весна сорок пятого». 4-я серия. «Бессмертный подвиг».
20.15 Народные мелодии.
20.30 «Спокойной ночи, малыши».
20.45 «Песня далекая и близкая».
22.05 «Женщина издалека». Художественный фильм.
23.15 Премьера телефильма «Через Сибирь по Енисею».

УзТВ I

18.00 Программа.
18.05 «Катерок», «Друзья слоненка Гошо», «Кот в сапогах». Мультфильмы.
18.40 Концерт учащихся музыкальной школы им. Глиэра.
19.10 «Кармок». Документальный телефельетон.
19.30 «Ахборот» (рус.).
19.45 «Праздник братства и дружбы». Премьера видеофильма.
20.30 «Ахборот».
20.50 «Кокон — наше богатство».
21.00 Выступает ансамбль скрипачей Ташкентского музыкального училища им. Хамзы.
21.30 Москва. «Время».
22.00 «Служебный роман». Художественный фильм. 2-я серия.
23.20 Новости.

УзТВ II

18.10 Программа.
18.15 «Первый пост». Телефильм.
19.30 «Радужное стекло». Телефильм.
19.45 Новости.
20.05 «Встреча-экспромт». Народный артист РСФСР З. Герд (повторение, рус.).
21.30 ЦТ II

СУББОТА

7 МАЯ

ЦТ I

9.00 «Время».
9.40 К Дню Победы. Документальные фильмы.
10.20 19-й тираж «Спортлото».
10.30 «АВВГДейка».
11.20 «Взять живым». 3-я серия.
12.30 «Для вас, родители».
13.00 «Поэзия». Н. Заболоцкий.
13.45 «Встречи с ГДР». Кинообозрение.
14.05 «Больше хороших товаров».
14.35 «Понедельник — выходной день». Телефильм.
15.20 «Сегодня в мире».
15.35 Фильм — детям. «Пущик едет в Прагу» (ЧССР).
17.00 V Международный фестиваль телевизионных программ о народном творчестве «Радуга». «Поет «Рустави» (СССР).
17.30 «Содружество».
18.00 «Очевидное — невероятное». Премьера телевизионного научно-популярного фильма «Человек загадочный».
19.05 «Для вас, ветераны». Концерт.
20.05 «Аты-баты, шли солдаты...» Художественный фильм.
21.30 «Время».
22.05 Чемпионат СССР по футболу. ЦСКА — «Динамо» (Минск). 2-й тайм.
22.45 «Театральные встречи».
00.10 Новости.

ЦТ II

9.00 Утренняя гимнастика.
9.15 «Если хочешь быть здоров».
9.30 «Дыня». Телевизионный художественный фильм.
10.35 Документальные фильмы.
11.15 Музыкальная передача «Утренняя почта».
11.45 Программа Ленинградской студии телевидения.
13.25 «Подготовка к экзамену». Телевизионный художественный фильм.
14.30 «Ребятам о зверятах».
15.00 «Клуб путешественников».
16.00 «Музыкальный киоск».
16.30 «Клуб молодой семьи».
17.45 Народные мелодии.
18.00 Международное обозрение.
18.15 Концерт фестиваля искусств «Московские звезды».
19.05 А. Т. Твардовский. «Василий Теркин». Фильм-концерт.
20.10 Концерт фольклорного ансамбля «Россияночка».
20.30 «Спокойной ночи, малыши».
20.45 Концерт ансамбля песни и пляски Московского военного округа.
21.30 «Время».
22.05 Премьера телевизионного художественного фильма «Никто не заменит тебя».
23.15 Чемпионат Европы по спортивной гимнастике. Женщины.

УзТВ I

9.55 Программа.
10.00 Новости.
10.10 Заключительный концерт лауреатов III Республиканского конкурса вокалистов.
11.20 «Раз словечко, два словечко».
11.40 К Дню радио. «Один только день». Телевизионный фильм.
12.00 «Мы — патриоты-интернационалисты» (рус.).
12.40 «Шахматная школа».
13.10 «Азиз». Телевизионный художественный фильм (рус.).
17.55 Программа.
18.00 «Веселая радуга». Фильм-концерт для детей.
18.30 «Творчество юных». Передача посвящается Дню радио.
19.00 «Играй, оркестр» (рус.).
19.30 «Ахборот» (рус.).
19.45 Программа мультфильмов для взрослых.
20.30 «Ахборот».
20.50 Музыкальная программа.
21.30 Москва. «Время».
22.05 «Животноводство — ударный фронт».
22.20 Лирика Бабура.
23.45 Программа.
18.25 — ПРОГРАММА ТАДЖИКСКОГО ТЕЛЕВИДЕНИЯ.
21.30 ЦТ II

ВОСКРЕСЕНЬЕ

8 МАЯ

ЦТ I

9.00 «Время».
9.40 И. Брамс. Концерт для скрипки с оркестром.
10.25 «Будильник».
10.55 «Служу Советскому Союзу!»
11.55 Музыкальная передача «Утренняя почта».
12.25 «Сталинградцы». Телефильм.
13.20 «Сельский час».
14.20 «Музыкальный киоск».
14.50 «Победители». Клуб фронтовых друзей.
16.20 Концерт дважды Краснознаменного им. А. В. Александрова академического ансамбля песни и пляски Советской Армии.
17.20 «Клуб путешественников».
18.20 «Одуванчик — толстые щеки». Мультфильм.
18.30 «Международная панорама».
19.15 Концерт народной артистки СССР К. Шульженко.
20.05 «Битва за Берлин». Художественный фильм из киноэпопеи «Освобождение».
21.30 «Время».
22.05 «Документальный экран».
23.15 Чемпионат Европы по спортивной гимнастике. Женщины.
23.45 Новости.

ЦТ II

9.00 «На зарядку становись!»
9.20 Телевизионные документальные фильмы.
10.00 «Никто не заменит тебя». Телевизионный художественный фильм.
11.05 Концерт детских художественных коллективов.
11.35 «В мире животных».
12.35 «Вечное движение». Концерт с участием Государственного ансамбля классического танца Казахской ССР.
13.20 «В гостях у сказки». Мультипликационный фильм «Исполнение желаний».
14.20 «Человек — хозяин на земле».
15.15 «Кинопанорама».
16.45 «По Румынии. Новь древнего Брашова». Кинообозрение.
17.05 «Рассказывают наши корреспонденты».
17.35 «Сергей Островой. Стихи и песни». Фильм-концерт.
18.30 «Они были актерами». Художественный фильм.
20.00 «Стадион для всех».
20.30 «Спокойной ночи, малыши».
20.45 И.-С. Бах. Исполняет скрипач У. Уги (Италия).
21.00 Чемпионат Европы по спортивной гимнастике. Женщины.
21.30 «Время».
22.05 «Родное Подмосковье». Документальный фильм.
22.30 Чемпионат СССР по футболу. «Динамо» (Тбилиси) «Спартак». 2-й тайм.
23.15 Концерт артистов оперетты.

УзТВ I

9.55 Программа.
10.00 Новости.
10.10 Телевизионный театр «Романтика».
11.10 «Спортивный Узбекистан».
11.40 «Малахитовая шкатулка». Мультфильм.
12.00 «Веселые старты».
13.00 Обсуждаем проект Закона СССР о трудовых коллективах и повышении их роли в управлении предприятиями, учреждениями, организациями.
13.20 «Под каштанами Праги». Фильм-спектакль. 1-я серия (рус.).
14.30 «У нас в гостях поэты-фронтовики».
15.00 Выступление Государственного симфонического оркестра Узбекистана.
18.00 Программа.
18.05 «Алдар-Косе», «Алдар-Косе, медведь и заяц». Кукольные фильмы.
18.30 «Фонарик» (рус.).
19.00 Научно-популярная программа.
19.30 «Ахборот» (рус.).
19.45 «Цирк! Цирк! Цирк!»
20.30 «Ахборот».
20.50 Концерт солистов ансамбля танца «Бахор».
21.30 Москва. «Время».
22.05 «В день праздника». Художественный фильм.
23.30 Программа.
17.00 — ПРОГРАММА КИРГИЗСКОГО ТЕЛЕВИДЕНИЯ.
21.30 ЦТ II

● ВЫСТАВКИ

ХУДОЖНИКИ — ЗА МИР

Сверкала на солнце медь духового оркестра, под звуки которого входили в Выставочный зал Союза художников Узбекистана ветераны. Здесь открылась республиканская выставка художников — участников Великой Отечественной войны. Организовали выставку Политуправление Краснознаменного Туркестанского военного округа, Министерство культуры Узбекской ССР и Союз художников Узбекистана.

Десятки плакатов, картин, скульптурных произведений экспонируются в выставочном зале. Все они объединены единой темой — борьбой за мир. Каждый из сорока художников, чьи произведения представлены на выставке, прошел дорогами войны, каждый из них хорошо знает, какое это зло. Вот почему все свои творческие силы посвятили они защите мира на нашей планете.

БОЛЬНИЦА НА ЦЕЛИНЕ

Двухэтажное здание больницы построено в областном центре Карши. Строители треста «Облколхозстрой» возвели его в рекордные сроки — всего за восемь месяцев.

В больнице — хирургическое и терапевтическое отделения, оснащенные по последнему слову медицинской науки и техники. Каждая палата имеет централизованное и индивидуальное кондиционирование.

В нынешней пятилетке больница расширится. Здесь будет построен еще один двухэтажный корпус.

(УзТАГ).

ПОГОДА

Сегодня днем по Узбекистану ожидается переменная облачность, по Ферганской долине и горным районам Ташкентской области местами дожди, возможны грозы, по остальной территории Узбекистана без осадков. Ветер западный, 9—14 метров в секунду, температура 19—24, местами 25—27 градусов тепла.

В Ташкенте переменная облачность, без осадков, ветер западный, 7—12 метров в секунду, температура 20—22 градуса.

Редактор Н. Ф. ТИМОФЕЕВ.

СПРАВКИ

ОБЪЯВЛЯЮТ КОНКУРСЫ

НА ЗАМЕЩЕНИЕ ВАКАНТНЫХ ДОЛЖНОСТЕЙ:

ТАШКЕНТСКИЙ ФИЛИАЛ

Центрального ордена Трудового Красного Знамени научно-исследовательского института швейной промышленности

по секторам:

заведующих: объективных методов оценки качества и нормирования сырья, экономических исследований, организации и нормирования труда;

младших научных сотрудников: объективных методов оценки качества и нормирования сырья, экономических исследований, организации и нормирования труда, конструирования одежды.

В конкурсе могут участвовать кандидаты наук, а также высококвалифицированные специалисты, имеющие большой производственный опыт работы, научные изобретения и труды.

Документы, согласно положению о конкурсе, направлять на имя директора института по адресу: г. Ташкент-ГСП, ул. Навои, 9.

✦

ТАШКЕНТСКИЙ ГОСУДАРСТВЕННЫЙ ПЕДАГОГИЧЕСКИЙ ИНСТИТУТ ИНОСТРАННЫХ ЯЗЫКОВ

им. Ф. ЭНГЕЛЬСА

по кафедрам:

заведующего грамматики и истории французского языка (доцент);

профессора грамматики немецкого языка;

доцентов: методики преподавания иностранных языков, грамматики и истории английского языка, грамматики французского языка (2), французского языка вечернего и заочного факультетов, марксизма-ленинизма вечернего, заочного факультетов;

старших преподавателей: общего языкознания, лексики и стилистики английского языка (2), педагогики, фонетики французского языка.

Адрес: г. Ташкент, ул. Мукими, 104, отдел кадров.

Срок конкурсов — месяц со дня опубликования объявлений.

ТЕАТРЫ

ГОСУДАРСТВЕННЫЙ АКАДЕМИЧЕСКИЙ БОЛЬШОЙ ТЕАТР УЗБЕКСКОЙ ССР им. А. НАВОИ — **Фауст.**

ГОСУДАРСТВЕННЫЙ УЗБЕКСКИЙ АКАДЕМИЧЕСКИЙ ТЕАТР ДРАМЫ им. ХАМЗЫ — **Фата Моргана.**

ГОСУДАРСТВЕННЫЙ РЕСПУБЛИКАНСКИЙ ТЕАТР КУКОЛ — в 11.00, 13.00, 15.00, 17.00 **Дюймовочка.**

ТАШГОСЦИРК — в 16.00 и 19.30 **программа «Великолепная клоунская семерка».**

✦ ✦

ГОСУДАРСТВЕННЫЙ АКАДЕМИЧЕСКИЙ БОЛЬШОЙ ТЕАТР УЗБЕКСКОЙ ССР им. А. НАВОИ

1 мая — **Праздничный концерт.**
2 мая — **Праздничный концерт.**
3 мая — **Концерт.**
4 мая — **Творческий вечер** народного артиста СССР **В. Гринченко.**
7 мая — **Творческий вечер** народной артистки СССР **С. Кабуловой.**
8 мая — в 12.00 **Узбекский концерт,** в 19.00 **концерт творческой молодежи.**
9 мая — **Концерт мастеров искусств.**
11 мая — **Амулет любви.**
12 мая — **Пиковая дама.**
13 мая — **Анна Каренина.**
14 мая — **Концерт учащихся хореографического училища.**
15 мая — в 12.00 **Концерт учащихся хореографического училища,** в 19.00 **Севильский цирюльник.**

Билеты продаются.

Коллектив САО ВАСХНИЛ выражает глубокое соболезнование ученому секретарю отдела координации и планирования М. А. Абдуллаеву по поводу кончины его матери

АЗИЗОВОЙ Зувры.

Коллектив Ташкентского института народного хозяйства выражает глубокое соболезнование декану учетно-экономического факультета, доценту М. Я. Хамраеву в связи с кончиной его отца

ХАМРАЕВА Ягмура.

ТЕЛЕФОНЫ РЕДАКЦИИ: ✦ Заместители редактора—33-10-48, 33-72-77; ✦ ответственный секретарь 33-24-68; ✦ секретариат — 33-34-75; ✦ ОТДЕЛЫ: писем трудящихся и массовой работы—33-15-20; пропаганды марксистско-ленинской теории и коммунистического воспитания — 32-57-15; партийной жизни и местной печати — 33-41-47; промышленности, капитального строительства, транспорта, связи и торговли — 33-16-38; сельского хозяйства — 33-44-92; науки, школ и вузов — 32-57-13; советского строительства и быта — 33-14-75; внутренней информации, военно-спортивный — 33-81-29; литературы и искусства — 32-54-81; прием объявлений — 33-81-42.

✦ СОБСТВЕННЫЕ КОРРЕСПОНДЕНТЫ: в Ташкенте — 33-42-92; Нукусе — 2-64-52; Андижане — 4-21-22; Бухаре — 3-13-55; Гулистане — 2-28-94; Джизаке — 3-22-63; Карши — 4-12-61; Намангане — 6-60-90; Самарканде — 4-14-72; Термезе — 31-15; Ургенче — 6-30-73; Фергане —5-16-19.

НАШ АДРЕС: 700000, Ташкент-П, ул. Ленина, 41.

Р. 04260. Ордена Трудового Красного Знамени типография издательства ЦК Компартии Узбекистана, г. Ташкент. Индекс 64572. Изд. № 399. 1 2 3 4 5 6 7 8 9 10 11 12 13 14