Пролетарии всех стран, соединяйтесь!

ПРАВДА ВОСТОКА

ГАЗЕТА ИЗДАЕТСЯ С АПРЕЛЯ 1917 ГОДА

ОРГАН ЦК КОМПАРТИИ УЗБЕКИСТАНА, ВЕРХОВНОГО СОВЕТА И СОВЕТА МИНИСТРОВ УЗБЕКСКОЙ ССР

№ 231 (20305) • Четверг, 6 октября 1983 года • Цена 3 коп.

Убрать урожай как можно быстрее, максимально использовать каждый погожий день и час — ни для кого в республике нет сейчас задачи важнее и ответственнее!

(Из Обращения ЦК Компартии Узбекистана, Президиума Верховного Совета и Совета Министров Узбекской ССР).

ТОЛЬКО В ТРУДЕ ЧЕЛОВЕК ОБРЕТАЕТ СЧАСТЬЕ

Дорогие наши земляки — узбекистанцы!

К каждому из вас обращаемся мы, ветераны партии. Мы, умудренные прожитыми годами люди, закаленные борьбой и трудом сыны и дочери партии Ленина.

Есть важнейшая причина взяться нам за перо — высочайшая оценка опыта, этого неоценимого богатства, накопленного ветеранами партии. Об этом говорил Юрий Владимирович Андропов на нашей встрече в ЦК КПСС. Это еще раз подчеркивал Шараф Рашидович Рашидов на встрече ветеранов в ЦК Компартии Узбекистана.

И мы с особой ясностью понимаем, как важен этот опыт, выплавленный революционными битвами, ожесточенной борьбой с фашизмом, трудовым энтузиазмом наших славных пятилеток. Он важен не как дань благодарности нашему поколению, а как действенный, эффективный двигатель в свершениях нынешней молодежи, как пример для нее — пример беззаветного служения Родине в дни ратных битв и повседневных трудовых свершений.

И мы уверены, что это наше слово к своим землякам станет особенно понятным и доходчивым, когда каждый житель республики живет пламенным призывом ЦК Компартии Узбекистана и правительства республики — не пожалеть сил в борьбе за «белое золото» сердцевинного года одиннадцатой пятилетки.

В Обращении ЦК Компартии Узбекистана, Президиума Верховного Совета и Совета Министров Узбекской ССР ко всем трудящимся республики идет по-ленински откровенный разговор о положении на хлопковом поле республики, об ответственности за нынешнее «белое золото» каждого, кто живет в нашем солнечном крае. Прочитав Обращение, мы видим, что жизнь ставит новые сложные задачи. И всем сердцем понимаем всю глубину проникновенных слов, сказанных Юрием Владимировичем Андроповым на встрече ветеранов партии в ЦК КПСС: «Корпус ветеранов партии, ветеранов труда в хорошей форме, рабочей форме».

Прекрасные, жизненные слова. И мы, ветераны, подтверждаем их повседневно. Не стала исключением и «белая страда»-83 в Узбекистане. Каждый из нас полон решимости внести достойный вклад в уборочную страду — помочь труженикам полей словом, советом, личным участием в битве за «белое золото». Ведь хлопок — наша национальная гордость, важнейший продукт не только в реализации Продовольственной программы, но и в обороноспособности нашей страны. Нынешняя международная обстановка чревата серьезными осложнениями. В Заявлении Юрия Владимировича Андропова четко сказано: усилия нашей партии, нашего государства направлены на ликвидацию военной угрозы миру, и подкрепить эти усилия мы можем только всенародным самоотверженным трудом.

И прямо отвечая на это делом, Султанбуви Далимова из колхоза имени Свердлова Алтынкульского района за первые две декады сентября собрала полторы тонны хлопка. Конечно, это капля в море — капля в будущем шестимиллионотонном хирмане «белого золота» республики. Но это — золото высшей пробы! Ведь ветерану С. Далимовой — почти девяносто лет. Какой пример для 40 внуков и 25 правнуков этой женщины, и не только для них, но и для всей молодежи колхоза, района, республики!

Сегодня в этом и заключена главная ценность жизненного опыта ветеранов — направлять усилия молодых на решение конкретных задач коммунистического строительства. Мы, ветераны, не забываем о своей ответственности за воспитание молодежи — воспитание в труде, на славных традициях нашего народа.

И мы с гордостью и отеческой радостью сознаем: достойная смена молодых патриотов живет в нашей республике. И с новой силой это подтвердило хлопковое поле. Вот лишь один из тысяч примеров. Живут в колхозе «Москва» Каракульского района сестры Аллабергеновы — Шарофат, Раджибой и Хусния. Их семейное звено ежедневно сдает на хирман 600—650 килограммов хлопка! А за штурвалами «голубых кораблей» сидят юные капитаны, молодые коммунисты, люди комсомольского возраста, и каждый ежедневно выгружает из бункера 10—15 тонн «белого золота»!

Сердца наши наполнены гордостью от того, что так прекрасны земля и люди на ней — наша гордость и наша смена. Массовый героизм наполнил повседневную жизнь нашей молодежи. И мы благодарны ей за это — за то, что верна она высоким идеалам строителей коммунизма, ответственности за наши созидательные планы, рожденные пламенем Октября.

Но молодежь, подчеркивал Юрий Владимирович Андропов на встрече ветеранов партии в ЦК КПСС, как и люди других возрастов, бывает разная. И не все нас радует в поведении части молодежи. Особенно — в отношении к труду, творческому созиданию, повседневному трудовому энтузиазму.

И вновь мы смотрим, делая этот вывод, на хлопковое поле республики, которому нужна сейчас полная отдача каждого — колхозника и рабочего, учителя и артиста, писателя и инженера, пенсионера и домохозяйки. Все мы сегодня — хлопкоробы, и сознанием этого долга проверяются нравственная чистота и коммунистическая убежденность людей всех поколений.

В этом ответственном экзамене часть молодежи пока не показала своих сил, способностей, истинного сердечного горения. У некоторых юношей и девушек еще не проявилось гордого уважения к рабочей профессии. Иной молодой человек, собирая хлопок, нет-нет, да и бросит в фартук недозрелую коробочку, опаленный дефолиантом лист. А молодой механизатор не очень добросовестно отрегулирует машину, и она сбивает коробочки «белого золота» на землю. Какое уж из них потом «золото»! А простои агрегатов, поломки машин в горячую пору страды — разве они не на совести некоторых молодых механизаторов, ремонтных бригад и звеньев?

Стыдно должно быть за такую работу. Но стыдно и людям старшего поколения, которые не помогли молодым избавиться от недобросовестности, от лености, не приложили усилий, чтобы показать личный пример высокопроизводительного и качественного труда, не открыли молодежи все грани своего опыта.

И сегодня мы обращаемся к ветеранам партии и труда — больше усилий в воспитании молодежи! Отдадим свой опыт, знания, пламень своих сердец юному поколению строителей коммунизма, ведь сила наша — в преемственности поколений!

Но и молодежь наша должна проникнуться собственной ответственностью за то, чтобы впитывать, воспринимать, совершенствовать опыт, которым с ней щедро поделятся аксакалы.

И потому наше слово — и к молодежи: как зеницу ока храните опыт ветеранов, впитывайте напутствие старшего поколения: трудитесь не покладая рук, будьте верными делу отцов!

Образно говоря, человек рождается в труде. Действительно, труд обогащает человека не только материально, но стимулирует также и расцвет его моральных качеств. Труд закаляет характер человека — делает его принципиальным и решительным, мужественным и дисциплинированным, в труде развиваются такие качества, как общительность и дружба, скромность и уважение к окружающим, бережливость и рачительное отношение к общественному добру, нетерпимость, беспощадность к тунеядцам, стяжателям, бюрократам и формалистам.

Надо воспитывать в себе высокое чувство ответственности за свой вклад в общее дело, за свой труд на земле. Надо быть непримиримым к любому беспорядку, бесхозяйственности, нарушениям законов, стяжательству, к рвачам и выпивохам, к любителям погреть руки за государственный счет.

Вы, молодые, наша смена, должны быть особенно чуткими ко всему новому, передовому в организации труда и внедрении достижений науки и техники, в походе за бережливость и качество, в борьбе за высокие конечные результаты на производстве.

Многому могут научиться молодые у ветеранов. И главное, думается нам, — коммунистическому отношению к труду, коммунистическим отношениям в повседневной жизни.

Не побоимся громких слов: вы, юные, можете и должны научиться у нас, ветеранов, героизму строителей Магнитки, душевным порывам к прекрасному будущему созидателей Комсомольска-на-Амуре, интернациональному содружеству освоителей Голодностепья! Не позволит вам ваша комсомольская юность упустить хоть крупицу такой возможности. И в этом — мы ваши наставники.

Сейчас, в дни уборки хлопка, тысячи юношей и девушек — молодых специалистов и рабочих, учащихся и студентов — приехали на передовую «белой страды». Ветеранов это радует — радует новое свидетельство того, какая у нас славная молодежь, как роднят нас общие судьбы, порывы, общая забота о благосостоянии Отчизны. Мы уверены, что молодежь не испугается трудностей и в нелегкой битве за хлопок сердцевинного года пятилетки, и в любых других трудовых испытаниях во имя счастья Родины, ее могущества, ее экономики и обороноспособности.

А мы — всегда с вами, юные друзья! И мы уверены — с нами, с людьми крепкой большевистской закалки, прекрасно отшлифовываются молодые характеры и таланты.

Неразрывна эта связь поколений советского народа. Мы все делаем общее дело. И в этом деле боевая смена пойдет за нами — теми же маршрутами трудолюбия, преданности Родине, верности ленинским идеалам, которые всегда вели и ведут к возвышению и славе нашего миролюбивого Отечества.

Нишан РИЗАЕВ, член КПСС с 1918 года; Иван Сергеевич СЕКРЕТАРЕВ, член КПСС с 1918 года; Рустам ШАКИРБЕКОВ, член КПСС с 1919 года; Маткарим АМИНОВ, член КПСС с 1928 года; Ариф АБЗАЛОВ, член КПСС с 1929 года; Чиннихон ИБРАГИМОВА, член КПСС с 1930 года; Пиржан СЕИТОВ, член КПСС с 1932 года.

СЕГОДНЯ ВСЕ МЫ — ХЛОПКОРОБЫ!





Еще одна заслуженная награда за победу в социалистическом соревновании хлопкоробов вручена коллективу бунинского колхоза «Коммунизм». Нынче труженики этого передового хозяйства намерены получить с каждого хлопкового гектара по 50 центнеров сырца и собрать весь урожай собственными силами. Заготовки хлопка здесь ведутся высокими темпами. На снимке: первый секретарь Бунинского райкома партии Т. Исламов вручает переходящее Красное знамя. Принимает награду председатель колхоза С. Саймаков.

Фото Л. ГУСЕИНОВА.

С оценкой «отлично» сдали строители треста «Бухараирстепстрой» новый заготпункт. Сюда начал поступать хлопок целинных совхозов Караулбазарского массива Бухарской области. На снимке: качество «белого золота» проверяет лаборант-на заготпункта Ч. Исматова.

Фото Г. ЯКУБОВА.

РИТМ УБОРОЧНОЙ

● К утру 5 октября на заготовительные пункты республики поступило 2.171.856 тонн хлопка. За минувший день собрано 130.155 тонн сырца.

● Из бункеров машин с начала сезона выгружено 542.847 тонн «белого золота».

● Тонковолокнистого хлопка заготовлено 177.343 тонны.

● МЕХАНИЗАТОРЫ!

Равняйтесь на механика-водителя Парду Абдумуминова из совхоза имени Ахунбабаева Ленинюльского района! За день он выгрузил из бункера более 20 тонн хлопка.

● Более 500 килограммов первосортного хлопка сдает ежедневно семья ветерана труда Абдулхая Мавлянова из колхоза имени XX партсъезда Бувайдинского района.

● ПОЗДРАВЛЯЕМ

тружеников Ленинского района, выполнивших годовой план по заготовкам семенного хлопка!

● БЬЕМ ТРЕВОГУ:

Из 2.339 хлопкоуборочных машин в Андижанской области простаивают 1.319 агрегатов. Выработка на машину по области составляет всего 2,8 тонны, а в Андижанском, Ходжаабадском, Джалалкудукском районах не превышает 1,9 тонны.

РЕСПУБЛИКАНСКИЙ ПРЕСС-ЦЕНТР СООБЩАЕТ:

ЕСТЬ ПЛАН!

Досрочно выполнила план бригада Д. Эргашева из совхоза «50 лет Октября» Дустликского района. С каждого из 54 гектаров получено по 30,5 центнера сырца.

Делом отвечая на Обращение ЦК Компартии Узбекистана, Президиума Верховного Совета и Совета Министров Узбекской ССР, коллектив бригады решил увеличить урожайность до 50 центнеров.

* * *

Рапортовал о выполнении плана по заготовке тонковолокнистого хлопка севооборотный участок Ч. Джалилова из совхоза имени Нуриддина Мурадова Шерабадского района. Здесь получено по 29 центнеров с каждого из 170 гектаров. Хлопкоробы решили довести урожайность хлопчатника до 45 центнеров и выполнить обязательства к 20 октября.

* * *

Получив с гектара по 32 центнера сырца, бригада Х. Алиева из колхоза имени Фрунзе Букинского района выполнила план хлопкозаготовок. Отличился механик-водитель А. Дадабаев, выгрузивший 170 тонн бункерного сырца. В ответ на Обращение ЦК Компартии Узбекистана, Президиума Верховного Совета и Совета Министров республики коллектив принял обязательство — довести урожайность до 50 центнеров.

* * *

За 5 рабочих дней выполнила план заготовок хлопка бригада кавалера ордена Ленина, кандидата в члены ЦК Компартии Узбекистана М. Мирбабаевой из совхоза «Правда» Ильичевского района. Урожайность составила 29 центнеров. Коллектив обязался с каждого из 75 гектаров получить по 50 центнеров сырца.

* * *

9.860 тонн «жемчужного зерна» отправлено в закрома государства с рисовых чеков совхоза «Багат» Багатского района. Такого количества оказалось достаточно для выполнения плана. Намолоты с каждого из 1.700 гектаров составили 58 центнеров. Довести урожайность до 70 центнеров — таково обязательство рисоводов.

ИЗ БУНКЕРОВ — ПЕРВОСОРТНЫЙ ХЛОПОК

Соревнование механизаторов Самаркандской области возглавляет И. Уринов из колхоза «Коммунизм» Пахтачийского района. Богатый опыт и профессионализм позволяют ему выгружать ежедневно из бункера машины до 16 тонн первосортного хлопка. Уже собрано 110 тонн. До конца сезона механизатор обязался собрать 350 тонн «белого золота».

Высокой выработки добивается М. Умеров из колхоза имени Калинина этого же района. Его дневная норма — 15 тонн.

Механизаторы совхоза имени Ибн Сины Ромитанского района эффективно используют технику. Здесь работают 23 хлопкоуборочные машины. Средняя выработка каждой — 4,7 тонны. Передовые механики-водители С. Халилов, Н. Хасанов, Б. Болтаев ежедневно выгружают по 8—10 тонн хлопка.

По-ударному трудятся и механизаторы Наманганской области. Х. Караев, А. Кувшин из Задарьинского, Ю. Алибаев, К. Абдуллаев из Туракурганского районов довели дневную выработку до 15—20 тонн. С начала страды 25 механизаторов области выгрузили из бункеров по 150 тонн «белого золота».

СОРЕВНУЮТСЯ МНОГОТЫСЯЧНИКИ

Пересмотрела свои обязательства сборщица-многотысячница С. Рузметова из совхоза «Сырдарья» Фрунзенского района. Ее новый рубеж — сдать государству 15 тонн «белого золота». Она уже собрала около 6 тонн хлопка.

По 200—220 килограммов сырца собирают ежедневно многотысячницы М. Ризакулова и Х. Кенжаева из колхоза «Узбекистан» Хатырчинского района. Каждая из них уже записала на свой счет по 5 тонн «белого золота».

БОЛЬШЕ ХЛОПКА РОДИНЕ!

СВОДКА

о ходе сбора хлопка в республике на 5 октября

(первая колонка — заготовлено за день, вторая — с начала сезона, третья — в том числе машинного сбора за день, четвертая — с начала сезона (в процентах к плану)

Бухарская	1,57	53,29	0,31	3,85
Хорезмская	2,61	47,56	1,99	14,82
Ташкентская	3,06	46,03	2,76	35,62
Каракалпакская АССР	2,54	43,30	2,07	22,31
Сурхандарьинская	1,72	36,61	1,11	15,54
Ферганская	2,01	36,47	0,26	1,17
Навоийская	1,39	33,78	0,46	2,92
Андижанская	2,05	32,68	0,82	3,94
Кашкадарьинская	1,83	32,50	1,31	11,08
Самаркандская	1,68	31,06	0,77	4,73
Наманганская	2,33	30,97	1,66	10,74
Сырдарьинская	3,06	27,52	3,19	21,89
Джизакская	3,01	25,68	3,30	26,62
По Узбекистану	2,19	36,62	1,55	13,76
В том числе тонковолокнистого:				
Сурхандарьинская	2,53	48,35	1,88	24,99
Навоийская	1,65	44,11	—	—
Бухарская	1,01	42,89	—	—
Кашкадарьинская	2,11	33,91	1,00	5,97
Наманганская	1,06	31,24	—	—
По Узбекистану	2,26	43,25	1,40	16,38

ЗНАМЕНА — ПЕРЕДОВИКАМ

ЦК Компартии Узбекистана, Совет Министров Узбекской ССР, Узсовпроф и ЦК ЛКСМ Узбекистана рассмотрели итоги социалистического соревнования между областями, районами, совхозами и колхозами по продаже государству плодоовощной продукции по состоянию на 1 октября 1983 года.

Переходящие Красные знамена ЦК Компартии Узбекистана, Совета Министров Узбекской ССР, Узсовпрофа и ЦК ЛКСМ Узбекистана присуждены:

Ташкентской области, сдавшей государству 820 тысяч тонн плодоовощной продукции, в том числе овощей в ассортименте — 509 тысяч тонн, картофеля — 94, свежих плодов — 92, винограда — 76, бахчевых — 49 тысяч тонн. Знамя передается из Наманганской области;

Самаркандской области, сдавшей государству 467 тысяч тонн плодоовощной продукции, в том числе овощей в ассортименте — 228 тысяч тонн, картофеля — 20, свежих плодов — 60, винограда — 135, бахчевых — 24 тысячи тонн. Знамя передается из Навоийской области;

специализированному Ташкентскому району Ташкентской области, выполнившему план продажи государству овощей в ассортименте на 100 процентов, картофеля — на 100, свежих плодов — на 152, винограда — на 103, бахчевых — на 121 процент. Знамя передается из Ульяновского района Кашкадарьинской области;

Зарбдарскому району Джизакской области, выполнившему план продажи государству овощей в ассортименте на 168 процентов, картофеля — на 440, бахчевых — на 123, свежих плодов — на 205, винограда — на 105 процентов. Знамя передается из Дустликского района Джизакской области;

специализированному совхозу «Огонек» Ташкентского производственного аграрно-промышленного объединения по плодоовощной продукции, выполнившему план продажи государству овощей в ассортименте на 100 процентов, картофеля —на 154, свежих плодов — на 183, винограда — на 146 процентов. Знамя передается из Самаркандского района Самаркандской области;

Нукусскому району Каракалпакской АССР, выполнившему план продажи государству овощей в ассортименте на 100 процентов, картофеля — на 154, свежих плодов — на 183, винограда — на 146 процентов. Знамя передается из Самаркандского района Самаркандской области;

специализированному совхозу «Ленинизм» Наманганского производственного аграрно-промышленного объединения по плодоовощной продукции, выполнившему план продажи государству овощей в ассортименте на 139 процентов, картофеля — на 175, бахчевых — на 102, свежих плодов — на 142, винограда — на 231 процент. Знамя передается из совхоза «Ленинград» Бекабадского района Ташкентской области;

колхозу имени Кирова Самаркандского района Самаркандской области, выполнившему план продажи овощей в ассортименте на 104 процента, картофеля — на 106, свежих плодов — на 112, винограда — на 112 процентов. Знамя передается из колхоза имени Жданова Хазараспского района Хорезмской области;

колхозу «Кызылту» Бостанлыкского района Ташкентской области, выполнившему план продажи овощей в ассортименте на 103 процента, картофеля — на 70, свежих плодов — на 109, винограда — на 154 процента. Знамя передается из колхоза имени Мукими Узбекистанского района Ферганской области.

УСПЕХ ТРУЖЕНИКОВ
НАМАНГАНСКОЙ И АНДИЖАНСКОЙ ОБЛАСТЕЙ

Труженики сельского хозяйства Наманганской области, претворяя в жизнь решения XXVI съезда партии, Пленумов ЦК КПСС, широко развернув социалистическое соревнование, вырастили богатый урожай плодоовощных культур, организованно провели уборку и успешно выполнили план третьего года одиннадцатой пятилетки по заготовкам этих ценных продовольственных продуктов.

Государству продано 124 тысячи тонн овощей, 24 тысячи тонн бахчевых, 11,5 тысячи тонн картофеля, 41 тысяча тонн свежих плодов, 42 тысячи тонн винограда, а всего плодоовощной продукции заготовлено 242 тысячи тонн, или 109 процентов к плану. Продажа государству плодоовощной продукции продолжается.

В общесоюзный фонд для промышленных центров страны отгружено 61 тысяча тонн свежей продукции, что составляет 101 процент к плану.

Большой вклад в трудовую победу внесли все районы и хозяйства области.

Высоких показателей в производстве и заготовках плодоовощной продукции добились хозяйства Чартакского, Наманганского, Янгикурганского, Туракурганского районов, специализированные совхозы агропромышленного объединения по плодоовощной продукции.

Трудовая победа плодоовощеводов одержана благодаря самоотверженному труду колхозников, работников совхозов, специалистов сельского и водного хозяйства, умелой организаторской и политической работе партийных, советских, сельскохозяйственных органов, профсоюзных и комсомольских организаций.

Большую помощь колхозам и совхозам в приемке, отгрузке в общесоюзный фонд, реализации населению свежей плодоовощной продукции оказали заготовительные органы потребкооперации и аграрно-промышленного объединения по плодоовощной продукции.

В настоящее время трудящиеся области сосредоточивают свои усилия на быстрейшем завершении уборки хлопка-сырца и другой сельскохозяйственной продукции, закладывают основы высокого урожая будущего года, активно работают над организованным и успешным проведением зимовки скота, повсеместно ширится борьба за успешную реализацию заданий Продовольственной программы страны.

Земледельцы Андижанской области, выполняя решения XXVI съезда партии, майского, ноябрьского (1982 г.) и июньского (1983 г.) Пленумов ЦК КПСС, встав на трудовую вахту в честь 66-летия Великого Октября, вырастили хороший урожай плодоовощных культур, в сжатые сроки провели их уборку и досрочно выполнили план по продаже государству плодоовощной продукции.

В торговую сеть, промышленным предприятиям и в общесоюзный фонд доставлено 130 тысяч тонн овощей, 4,4 тысячи тонн картофеля, 22,5 тысячи тонн винограда, 32 тысячи тонн свежих плодов и 23 тысячи тонн бахчевых, а всего заготовлено 212 тысяч тонн свежей продукции, что на 14 тысяч тонн больше плана. Сбор и продажа государству и поставка плодоовощей в общесоюзный фонд продолжаются.

Весомый вклад в трудовую победу внесли все районы и хозяйства области. Наивысших показателей в производстве и заготовке овощей, бахчевых, свежих плодов, винограда добились хозяйства Кургантепинского, Избасканского, Ходжаабадского, Пахтаабадского районов, специализированный совхоз имени Энгельса Андижанского, агропромышленный комбинат имени Кирова Ходжаабадского, колхозы «Правда Востока» Ленинского, «Победа» Московского, совхоз «Савай» Кургантепинского районов.

Успех плодоовощеводов — результат самоотверженного труда колхозников, работников совхозов, специалистов сельского и водного хозяйства, умелой организаторской и политической работы партийных, советских, сельскохозяйственных органов, профсоюзных и комсомольских организаций.

Большую работу по отгрузке и реализации населению свежей плодоовощной продукции провели заготовительные органы.

В целях улучшения обеспечения населения свежей продукцией круглый год ведется закладка плодоовощной на зимнее хранение, начаты работы по выращиванию овощей в зимний период.

Сейчас усилия трудящихся области направлены на быстрейшее завершение уборки хлопка-сырца и других сельскохозяйственных культур, выполнение социалистических обязательств по производству и продаже государству всех видов продукции земледелия и животноводства, на увеличение вклада в решение Продовольственной программы страны.

● СООБЩЕНИЕ В НОМЕР

НОВОСТРОЙКИ ЦЕЛИНЫ

Первые кипы белоснежного волокна сошли с конвейера Ульяновского хлопкоочистительного завода. Здесь вошла в строй первая очередь предприятия. В цехах смонтировано современное высокопроизводительное оборудование, которое дает возможность механизировать многие трудоемкие процессы, обеспечить высокий уровень культуры производства. С освоением проектной мощности хлопковики смогут перерабатывать около 26,5 тысячи тонн сырца.

Новый завод — первое крупное промышленное предприятие в молодом городе. Сюда будет поступать на переработку хлопок, выращенный в хозяйствах целинного Зарбдарского района.

* * *

В агрогородке целинного совхоза имени Ю. Фучика Арнасайского района распахнул двери новый Дворец культуры. Красивое современное здание из стекла и бетона отделано резьбой по ганчу. В зале, рассчитанном на 400 мест, установлена удобная мягкая мебель. Есть и специальные помещения для занятий кружков художественной самодеятельности.

С начала пятилетки в агрогородке построены Дом быта, фотоателье, четыре специализированных магазина — продовольственный, промтоварный, хозяйственный и культтоваров.

(УзТАГ).

ВРУЧЕНИЕ НАГРАД

Большая группа работников предприятий, учреждений и организаций столицы Узбекистана удостоена почетных званий республики и Почетных грамот Президиума Верховного Совета Узбекской ССР за большой вклад в экономическое и социальное развитие города, активное участие в общественно-политической жизни и в связи с 2000-летием Ташкента. По поручению Президиума Верховного Совета Узбекской ССР 5 октября награды вручил первый секретарь Ташкентского горкома партии У. У. Умаров.

(УзТАГ).

СОБРАНИЕ ЧЛЕНОВ ТОРГОВО-ПРОМЫШЛЕННОЙ ПАЛАТЫ

В Ташкенте 5 октября состоялось общее собрание действительных членов Торгово-промышленной палаты Узбекской ССР.

Участники собрания обсудили итоги проделанной работы, задачи по дальнейшему ее совершенствованию в свете решений XXVI съезда партии и последующих Пленумов ЦК КПСС. Избраны новый состав руководящих органов палаты, делегаты на съезд Торгово-промышленной палаты СССР. Председателем Торгово-промышленной палаты Узбекской ССР избрана Д. Ю. Мирсаидова.

(УзТАГ).

ГОСТИ УЗБЕКИСТАНА

Знакомство с жизнью Узбекистана завершила группа участников VIII международной конференции трудящихся пищевой промышленности, проводившейся в Москве.

Зарубежные гости посетили совхоз-завод «Огонек» Галабинского района, побывали на Ташкентском молочном комбинате, встретились с профсоюзным активом и хозяйственными руководителями министерств пищевой, мясной и молочной промышленности Узбекской ССР, Госкомитета республики по рыбному хозяйству.

(УзТАГ).

ВЕК НЫНЕШНИЙ — ВЕКУ МИНУВШЕМУ

САМАРКАНД, 5 октября. (Корр. УзТАГ). Проблемы использования современных и традиционных строительных материалов при реставрационных работах обсуждены на Всесоюзном семинаре, который сегодня завершился в Самарканде.

Семинар «Реставрационные материалы и условия архитектурно - исторической среды» был организован Союзом архитекторов СССР. Специалисты Москвы, Киева, Минска, Баку, Таллина, Алма-Аты и Ташкента обменялись опытом реставрации, наметили пути улучшения качества используемых при этом материалов. Они ознакомились с работой самаркандских производственно-экспериментальных реставрационных мастерских, с ходом восстановления памятников средневекового зодчества Самарканда.

В КОМИССИЯХ ПАЛАТ ВЕРХОВНОГО СОВЕТА СССР

Забота о женщине-труженице, женщине-матери и о нашем будущем — подрастающем поколении — находится постоянно в центре внимания Коммунистической партии и Советского государства. Это отмечалось 4 октября на совместном заседании комиссий по вопросам труда и быта женщин, охраны материнства и детства Совета Союза и Совета Национальностей Верховного Совета СССР. Обсуждались вопросы о реализации рекомендаций постоянных комиссий палат, о соблюдении требований законодательства об охране труда женщин, занятых в сельском хозяйстве, а также о мерах, принятых по реализации рекомендаций о выполнении плановых заданий по развитию сети детских дошкольных учреждений и дальнейшему улучшению воспитательной работы в них.

В докладах и выступлениях депутатов отмечалось, что Минсельхоз СССР, другие заинтересованные министерства и ведомства СССР, Советы Министров союзных республик, руководствуясь решениями XXVI съезда КПСС, последующих Пленумов ЦК КПСС, указаниями товарища Ю. В. Андропова, проводят работу, направленную на улучшение производственных и бытовых условий сельских тружениц, повышение ответственности хозяйственных руководителей за соблюдение требований законодательства об охране труда женщин.

В принятом решении комиссии наметили меры, направленные на устранение недостатков в этой работе, ускорение создания здоровых и безопасных условий труда женщин, занятых в сельском хозяйстве.

На заседании комиссий рассмотрена работа министерств и ведомств СССР, Советов Министров союзных республик по дальнейшему развитию общественного дошкольного воспитания, улучшению строительства детских дошкольных учреждений, совершенствованию содержания, воспитания и охраны здоровья дошкольников, посещающих эти учреждения.

В заседании принял участие кандидат в члены Политбюро ЦК КПСС, первый заместитель Председателя Президиума Верховного Совета СССР В. В. Кузнецов.

(ТАСС).

В КОМИТЕТЕ ПО ЛЕНИНСКИМ И ГОСУДАРСТВЕННЫМ ПРЕМИЯМ СССР В ОБЛАСТИ НАУКИ И ТЕХНИКИ ПРИ СОВЕТЕ МИНИСТРОВ СССР

5 октября под председательством академика А. П. Александрова состоялся пленум Комитета по Ленинским и Государственным премиям СССР в области науки и техники при Совете Министров СССР, в работе которого приняли участие видные ученые и специалисты народного хозяйства страны.

Пленум рассмотрел работы, участвующие в конкурсе на соискание Государственных премий СССР 1983 года, и итоги их общественного обсуждения.

ВЫСТУПЛЕНИЕ СОВЕТСКОЙ ДЕЛЕГАЦИИ
НА 38-Й СЕССИИ ГЕНЕРАЛЬНОЙ АССАМБЛЕИ ООН

НЬЮ-ЙОРК, 5 октября. (ТАСС). На пленарном заседании Генеральной Ассамблеи ООН заместитель главы советской делегации, постоянный представитель СССР при ООН О. А. Трояновский огласил текст выступления, в котором, в частности, говорится:

Наша планета уже чуть ли не прогибается под тяжестью небывалого количества оружия. В нем сконцентрирована невиданная разрушительная мощь. И случись так, что это оружие будет пущено в ход, — окажется под вопросом сама судьба человеческой цивилизации.

Положение усугубляется тем, что в настоящее время резко активизировались силы, которые в угоду своим патологическим амбициям накаляют международную атмосферу.

Безрассудность действий этих сил в сочетании с огромным потенциалом смертоносного оружия образует такую, фигурально говоря, взрывчатую смесь, которая придает угрозе миру качественно новое измерение.

Применительно к ситуации, которая складывается сейчас, задача предотвращения войны приобретает особенно жгучий характер.

В условиях, когда всему человечеству угрожает ядерная катастрофа, долг всех, кто имеет отношение к принятию политических решений, — превыше всего поставить заботу о сохранении мира.

На всех континентах ширятся антивоенные выступления народов, растет их активность в борьбе за сохранение мира. И это закономерно: люди не могут и не хотят жить в постоянной тревоге за свой завтрашний день.

С их извечным стремлением к мирной жизни, воплощенным в целях и принципах Устава ООН, с интересами миролюбивого большинства государств идет вразрез курс некоторых стран — членов этой организации. Кредо его творцов рельефно предстает в решениях блока НАТО, навязанных Вашингтоном. Их политика направлена на достижение военного превосходства, с позиции которого хотели бы доминировать, давать команду другим.

До предела, казалось бы, набиты ядерные погреба США и НАТО. И все же в каком-то исступлении продолжают разгонять бег военных конвейеров. Какой бы компонент вооружений ни взять, каждый из них либо наращивают, либо заменяют новым — еще более губительным.

На поток ставят производство ядерных средств и других видов. Накапливают варварское нейтронное и новое химическое оружие. На очереди создание систем для боевых операций в космосе и из космоса.

Намерены как можно ближе придвинуть ядерное оружие к границам СССР и его союзников — завезти в Западную Европу новые американские ракеты средней дальности — «Першинги-2» и крылатые.

А обратить взор к югу и востоку? И там начинают сушу и воды ядерным оружием. Происходит это в широком географическом диапазоне — от Диего-Гарсия до Окинавы, на пространствах Индийского и Тихого океанов.

Ради того, чтобы оправдать безудержное наращивание своих милитаристских приготовлений, умышленно разжигают военный психоз, не останавливаясь перед организацией самых грубых провокаций.

С нашей стороны дана принципиальная оценка инциденту с вторжением в воздушное пространство СССР южнокорейского самолета, говорится далее в выступлении.

Никому не позволительно посягать на суверенитет государств, включающий и неприкосновенность их границ. Это — общепризнанная норма международного права. Она находится в полном соответствии с Уставом ООН. И кто бы ни пребегал к попыткам нарушить наши границы, должен знать, что будет нести всю ответственность за это.

Те, кто не прочь порассуждать о святости международных обязательств, читать проповеди о морали в отношениях между государствами, попирают элементарные правила приличия, проявляя неуважение не только к государственным деятелям, государствам, но и к Организации Объединенных Наций. Как указывалось в недавнем Заявлении Ю. В. Андропова, напрашивается вообще вопрос, может ли международная организация, призванная поддерживать мир и безопасность, находиться в стране, где насаждается разнузданный милитаристский психоз и наносятся оскорбления доброму имени этой организации?

Претенденты на роль вершителей судеб мира безапелляционно объявляют сферой своих жизненных интересов тот или иной приглянувшийся им район мира, порой отстоящий от США на тысячи миль. По всему свету готовы расставить заявочные столбы, указывается в выступлении.

В сферу «жизненных интересов» США включен, например, Ближний Восток, где стремятся протаскивать новые антиарабские сделки, планы, которые попирают неотъемлемые права палестинского народа. Шаг за шагом навязывают в этом районе свое присутствие, включая военное. К продолжению агрессивной политики поощряют Израиль. В итоге на Ближнем Востоке не затухает очаг военной опасности, а мирное урегулирование остается за горизонтом. Страдают и жизненные интересы народов этого района, и интересы международной безопасности.

Советский Союз неуклонно выступает за ликвидацию последствий израильской агрессии, в поддержку законных прав арабских народов, в том числе права арабского народа Палестины на создание собственного государства, за справедливое всеобъемлющее урегулирование, за созыв международной конференции по Ближнему Востоку с участием на равноправной основе всех заинтересованных сторон, в том числе ООП — единственного законного представителя палестинского народа.

Гегемонистской политике «жизненных интересов» адекватны и средства ее проведения. Таково «центральное командование», сформированное для интервенционистских действий в отношении почти двух десятков суверенных государств — на Ближнем Востоке, в Юго-Западной Азии, на африканском континенте.

Держат в постоянной готовности «силы быстрого развертывания», предназначенные для предотвращения внутренних изменений в том или ином государстве, если они не по душе Вашингтону. И создавать такие силы сделалось, можно сказать, модным поветрием среди держав НАТО. Чем это оборачивается, показывают события в Чаде.

А широкая сеть разбросанных по миру военных баз США? Их также приспосабливают для использования против народов и стран, борющихся за свою свободу, отстаивающих свой суверенитет. В районах, где идет такая борьба, ищут места для новых военных баз.

К берегам тех, кто не желает подчиняться чужеземному диктату, направляются авианосцы и линкоры. Современные «канонерки» рыщут у побережья многих независимых стран.

Сколько усилий затрачено, чтобы представить дело так, будто отсчет нынешнего ухудшения международной ситуации идет от известных событий в Афганистане.

Надо полагать, что и для тех, кто склонен был принять на веру этот тезис, яснее становится его абсурдность. Не хотят примириться недруги афганского народа с тем, что он решил избавиться от мрака средневековья, приступил к строительству демократического общества.

Обстановка, сложившаяся вокруг Афганистана, — подчеркиваю, внешний аспект проблемы — может быть урегулирована на базе предложений правительства Демократической Республики Афганистан, которые Советский Союз полностью поддерживает. Следует положить конец вооруженным вторжениям, да и всякому вмешательству извне в дела ДРА.

Если твердо стоять на почве реального, то нельзя не прийти к выводу, что источник усиления угрожающих тенденций в международной обстановке кроется — как отметил в своем недавнем Заявлении Ю. В. Андропов — в милитаристском курсе США, представляющем серьезную угрозу миру. Суть его, не считаясь с интересами других государств и народов, попытаться обеспечить Соединенным Штатам Америки доминирующие позиции в мире, сдержать и повернуть вспять объективный процесс мирового развития.

Следует сделать вывод — необходимы практические шаги, способные предотвратить худшее. Опасный крен в мировых событиях должен быть остановлен, а их развитие направлено в сторону оздоровления международных отношений.

Советский Союз, страны социалистического содружества делают все от них зависящее для достижения этой цели.

Ответственность переживаемого сейчас момента особенно велика в связи с положением, складывающимся в вопросе об ограничении ядерных вооружений в Европе.

Планы США, прикрываемые решением НАТО, разместить в некоторых западноевропейских странах новые ядерные ракеты уже длительное время отравляют политический климат на континенте и за его пределами. Реализация этих планов пагубно сказалась бы на всей европейской и международной ситуации, значительно обострила бы ядерное противостояние.

Мы считаем, что должно быть придано противоположное направление планам и мыслям в отношении того, как быть с ядерным оружием — и в целом, и с ядерными средствами в Европе.

Советский Союз высказался за самое радикальное решение вопроса: устранить из Европы все подобные средства, как средней дальности, так и тактические. Однако со стороны НАТО демонстративно заявляют, что не готовы к такому решению.

Нами выдвинуто предложение отказаться от развертывания в Европе любых новых средств средней дальности, а все существующие у СССР и у НАТО — сократить примерно в три раза. Иначе говоря, было бы проделано две трети пути к полному освобождению Европы от этого оружия.

Недавно Советский Союз вновь продемонстрировал свое желание прийти к договоренности. Наша инициатива предусматривает, что по достижении взаимоприемлемого соглашения, включая отказ США от развертывания в Европе новых ракет, СССР, сокращая свои ракеты средней дальности в европейской части страны до уровня, равного числу ракет у Англии и Франции, ликвидировал бы все сокращаемые ракеты, в том числе значительное количество ракет СС-20.

Это выбивает всякую почву из-под утверждений о том, будто СССР намеревается сохранить подлежащие сокращению ракеты СС-20, просто перебазировав их из Европы на Восток.

Прогресс на переговорах блокируется позицией США, которая сводится к требованию одностороннего разоружения Советского Союза при сохранении нетронутыми арсеналов ядерного оружия средней дальности, которыми располагают страны НАТО.

Советский Союз, государства Варшавского Договора не стремятся к военному превосходству, но и не допустят военного превосходства над собой. Они неизменно выступают за равенство, причем на возможно более низком уровне.

Этим подходом проникнуты и предложения СССР на переговорах по ограничению и сокращению стратегических вооружений. В числе других мер в них предусматривается существенное, более чем на четверть, сокращение общего числа стратегических носителей и одновременное понижение до равных согласованных лимитов суммарного количества ядерных зарядов на этих носителях. Наши предложения исходят из интересов укрепления общей военно-стратегической стабильности при строгом соблюдении принципа равенства и одинаковой безопасности.

Нет и не может быть оправдания любым действиям, подталкивающим мир к пропасти, любым доктринам и расчетам, которые основываются на приемлемости ядерной войны и возможности одержать в ней победу, отмечается в документе.

Руководствуясь этим, Советский Союз предлагает включить в повестку дня нынешней сессии Генеральной Ассамблеи ООН в качестве важного и срочного вопрос — «Осуждение ядерной войны».

Осуждение ядерной войны должно быть эффективно подкреплено практическими шагами по обузданию гонки ядерных вооружений.

В этом плане исключительно своевременной и реально осязаемой мерой было бы замораживание ядерных вооружений всеми государствами, у которых они имеются. Идея такого замораживания получает все большую поддержку в мире — в ядерных и неядерных странах.

Еще ранее в ходе переговоров по ограничению и сокращению стратегических вооружений и по ограничению ядерных вооружений в Европе наша страна выступила с предложениями немедленно заморозить на период этих переговоров вооружения как стратегического назначения, так и средней дальности в Европе.

Теперь Советский Союз вносит на обсуждение сессии Генеральной Ассамблеи ООН срочный и важный вопрос — «Замораживание ядерного оружия».

Мы предлагаем прекратить, под эффективным контролем, наращивание всех компонентов ядерных арсеналов, в том числе всех видов средств доставки и боеприпасов, отказаться от развертывания таких вооружений новых видов и типов, установить мораторий на все испытания ядерных боеприпасов, а также на испытания новых видов и типов средств их доставки, прекратить производство расщепляющихся материалов для целей создания оружия.

Одновременное замораживание в количественном и качественном отношении ядерного оружия всеми ядерными державами — наилучший путь к цели. Наша страна готова и к тому, чтобы в первую очередь это было сделано СССР и США на двусторонней основе, в порядке примера для других ядерных государств.

Заботой о предотвращении милитаризации космического пространства — что приобретает чрезвычайную важность — продиктовано представленное на рассмотрение текущей сессии советское предложение «О заключении договора о запрещении применения силы в космическом пространстве и из космоса в отношении Земли».

Особо отмечу совместное предложение социалистических стран заключить договор о взаимном неприменении военной силы и поддержании отношений мира между государствами Варшавского Договора и Североатлантического союза. Обязательство не применять никакого оружия — ни ядерного, ни обычного, вообще не применять силу помогло бы снять взаимные опасения и недоверие. Эта инициатива все отчетливее выдвигается на передний план европейской и мировой политики.

Важную роль в деле укрепления европейской и международной безопасности призвана сыграть конференция по мерам укрепления доверия и безопасности и разоружению в Европе, которая начнет свою работу в январе будущего года в Стокгольме. СССР в том, что зависит от него, будет стремиться, чтобы работа конференции проходила плодотворно, отвечала ожиданиям, которые возлагают на нее в политических и самых широких общественных кругах европейских и других стран.

Советский Союз придает большое значение тому, чтобы сохранить и приумножить многогранные связи со странами Западной Европы. Мы намерены и дальше поддерживать отношения с ними в русле, проложенном хельсинкским Заключительным актом, в духе доверия и сотрудничества.

Успешное завершение мадридской встречи представителей государств — участников общеевропейского совещания справедливо воспринимается как показатель того, что политика разрядки, принесшая добрые плоды всем народам Европы, обладает прочным запасом жизненных сил.

Мы неизменно придерживаемся той точки зрения, что в обоюдных интересах Советского Союза и Соединенных Штатов иметь между собой нормальные, стабильные отношения, и выступаем за их общее улучшение, мирное сотрудничество.

Не по нашему выбору состояние советско-американских отношений в настоящее время характеризуется напряженностью, что сказывается и на международной обстановке.

Смягчению международной напряженности, устранению опасности ядерной войны может немало способствовать такое крупное государство мира, как Китайская Народная Республика.

Советский Союз готов к политическому диалогу с Китаем по вопросам двусторонних отношений, а также по узловым проблемам, связанным с укреплением мира и международной безопасности. Положительное развитие советско-китайских отношений, которые должны строиться с учетом и при взаимном уважении интересов каждой из сторон и, понятно, без ущерба для третьих стран, пошло бы на благо обоих наших народов, послужило бы улучшению политической атмосферы на мировой арене.

Мы приветствуем растущую активность стран Азии, Африки и Латинской Америки в отстаивании международного мира. Они нуждаются в прочном мире для решения нелегких задач своего национального и социального развития.

Антивоенную, антиимпериалистическую направленность движения неприсоединившихся государств вновь продемонстрировали итоги состоявшегося в этом году в Дели форума этих стран.

Признанным авторитетом пользуется миролюбивая политика Индии, возглавляющей сейчас движение неприсоединения. С ней Советский Союз связывают узы дружбы и тесного сотрудничества, и это высоко ценят обе стороны.

Принципиальной линии следует СССР в вопросе о ликвидации всех проявлений неравноправия и эксплуатации, укрепления доверия в экономических связях между государствами, установления справедливых международных экономических отношений.

В нынешней тревожной международной обстановке необходимо задействовать и весь солидный потенциал ООН как инструмента по поддержанию международной безопасности, подчеркивается в выступлении. Советский Союз решительно и последовательно действовал и будет действовать в поддержку усилий Организации Объединенных Наций, направленных на устранение угрозы ядерной войны, на обуздание гонки вооружений, на ликвидацию существующих и предотвращение новых очагов международной напряженности, на развитие отношений мира и сотрудничества между государствами в соответствии с Уставом ООН.

ВЕСТИ С РАЗНЫХ ШИРОТ

● УСПЕХ МАШИНОСТРОИТЕЛЕЙ

Золотая и две серебряные медали республиканской Выставки достижений народного хозяйства стали заслуженной наградой коллективу столичного станкоинструментального завода Чан Хынг Дао — головного предприятия машиностроения социалистического Вьетнама. Завод идет в авангарде широко развернувшегося в стране движения за экономию и новаторство на производстве.

Три года назад здесь по примеру передового опыта предприятий Советского Союза была создана специальная служба изобретательства и рационализации, что значительно ускорило изучение и внедрение новаторских предложений. За это время зарегистрировано более 400 изобретений и рационализаторских предложений, давших экономический эффект свыше 2 млн. донгов.

● ПЕРЕГОВОРЫ

Здесь возобновились португальско-американские переговоры о продлении аренды Соединенными Штатами военно-воздушной базы Лажиш (Азорские острова). Срок предыдущего соглашения об аренде истек в феврале этого года, но по взаимной договоренности его действие было продлено еще на 12 месяцев.

База Лажиш неоднократно использовалась для переброски американских войск на Ближний Восток и в другие районы мира. Как сообщает газета «Диариу», в последнее время эта база активно используется Пентагоном для переправки американских солдат и военной техники в Ливан, а также деталей ракет «Першинг-2» и крылатых ракет в ФРГ и Великобританию.

● ОСУЖДЕНИЕ

Члены комитета по Иерусалиму осудили проводимую Израилем политику создания военизированных поселений на оккупированных арабских территориях. Незаконные действия Тель-Авива, осуществляемые в нарушение резолюции ООН и других международных организаций, серьезно затрудняют поиски путей установления мира на Ближнем Востоке, говорится в документе, опубликованном по окончании восьмой сессии комитета, состоявшейся в Нью-Йорке под председательством короля Марокко Хасана II.

● ЖЕСТОКАЯ РАСПРАВА

Согласно поступившим в Бразилиа сообщениям, усиленные отряды полиции были брошены на разгон марша чилийских горняков, добивающихся восстановления на работе 600 своих товарищей, которые были уволены за участие в забастовке.

Власти жестоко расправились с участниками марша, которые направлялись из города Рианкагуа в Сантьяго. В результате столкновения с полицией 50 человек ранены, более 30 арестованы, в том числе несколько профсоюзных руководителей.

(По материалам ТАСС).

ЧИТАТЕЛЬ—ГАЗЕТА

ПИСЬМА ОТ НАШЕГО ГЛАВНОГО КОРРЕСПОНДЕНТА

● АКТУАЛЬНАЯ ТЕМА

МЫ ЗА МИР!

Заявление Генерального секретаря ЦК КПСС, Председателя Президиума Верховного Совета СССР тов. Ю. В. Андропова я воспринял с большим удовлетворением. Уверен, что со мной согласится каждый советский человек: Юрий Владимирович выразил наши мысли, наше отношение к тому курсу, который проводит в международных делах нынешняя администрация США. Судя по словам и действиям Белого дома и его главы, — это курс на милитаризацию. Господин Рейган не скупится на рассуждения о миролюбии и морали, но сам все делает для наращивания новых и новых запасов всевозможного смертоносного вооружения. Провокации, наглая ложь в адрес Советского Союза, оголтелый антикоммунизм возведены руководителями США в ранг государственной политики.

Нам открыто грозят войной. Но советские люди не из пугливых, наш народ не раз доказал это. В Заявлении Ю. В. Андропова прозвучало суровое предупреждение милитаристам: не играйте, господа, с огнем!

Сегодня для каждого советского человека нет более важной задачи, чем крепить обороноспособность Родины личным своим трудом. Это хорошо понимают члены нашей бригады. Работая на погрузке и разгрузке судов, совершающих рейсы в Афганистан, мы ежемесячно значительно перекрываем задание. С начала пятилетки нами выполнен план трех с половиной лет. План нынешнего года обязуемся завершить к середине октября.

Советские люди не хотят войны. Мы хотим жить в мире и добром согласии со всеми странами и народами. Этой гуманной цели служит политика нашей партии и государства, которую все мы горячо поддерживаем и одобряем.

А. ГРИЩЕНКО.
Бригадир докеров-механизаторов речного порта.
г. Термез.

* * *

На днях получил ответное письмо из Советского комитета защиты мира. В нем отмечается, что сегодня миллионы честных людей планеты подают свой голос в защиту мира, гневно осуждают происки милитаристов. Рад, что и я этой силы частица. Полную созвучность своим чувствам и мыслям нахожим мы, рядовые бойцы ленинской партии, изучая и горячо обсуждая Заявление товарища Юрия Владимировича Андропова.

Говоря «мы», я имею в виду прежде всего своих боевых друзей, с которыми немало пришлось испытать. Помню еще юношеский их задор и энергию в годы борьбы с басмачеством в Ферганской долине, уверенность и мужество закаленных солдат в суровые годы Великой Отечественной войны. Сегодня нас, комсомольцев и коммунистов двадцатых годов, называют ветеранами. Но, как правильно поется в песне, мы, как прежде, в строю.

Как никакое другое поколение советских людей, наше особенно хорошо знает цену миру, прочности нашего государства, ибо с оружием в руках отстаивало завоевания первого на земле социалистического государства. Поэтому нам так близки и понятны слова Генерального секретаря ЦК КПСС, Председателя Президиума Верховного Совета СССР Ю. В. Андропова о том, что у наших врагов руки коротки. И повернуть вспять колесо истории им никогда не удастся. Сказано точно и емко: «Те, кто покушался на целостность нашего государства, на его независимость, на наш строй, оказались на свалке истории». К каким бы коварным уловкам и ухищрениям ни прибегал враг, советские люди всегда давали ему достойный отпор. Говорю это со всей ответственностью коммуниста с 60-летним партийным стажем, участника революции и штурма Берлина.

В нынешнее неспокойное время, когда оголтелые противники мира и разрядки затевают зловещие планы термоядерной войны, в безудержной гонке вооружений добрались до самого космоса, особенно уместно напомнить претендентам на роль вершителей судеб мира об уроках истории, призвать их к здравомыслию. В свою очередь мы, ветераны партии и труда, считаем своим первостепенным долгом быть активными проводниками политики партии. Свой посильный вклад вносим постоянно, выступая перед молодежью на рабочих и студенческих собраниях, в военкоматах и на призывных пунктах, передавая свой обережения в Фонд мира.

Р. УСМАНОВ.
Ветеран партии, участник гражданской и Великой Отечественной войн.
г. Ташкент.

* * *

В нашем коллективе с большим одобрением встречено Заявление Ю. В. Андропова о нынешнем положении в мире. Убедительнейший документ! Он отражает по существу мнение всех советских людей, их неуклонное стремление к миру. И деятельность нашей партии, ее Центрального Комитета и Советского правительства в этом направлении всегда получает горячее одобрение всех трудящихся.

Заявление, сделанное главой нашей партии и государства, вселяет в каждого из нас уверенность в завтрашнем дне, вызывает желание работать еще лучше, своим трудом крепить могущество социалистической Родины. Особенно мне и моим товарищам понравился уверенный и спокойный тон Заявления, слова Ю. В. Андропова о том, что мы никому не советовали бы устраивать пробу сил». Пора господам за океаном всерьез обдумать свою политику, отрешиться от бредовых идей крестового похода против социализма. История уже показала, к чему приводит такое безумство.

Что же касается нашего коллектива, мы, как и все советские люди, постараемся внести еще больший вклад в укрепление и экономики, и обороноспособности страны. Я сам, к примеру, предложил использовать 54-тонный самосвальный автопоезд и дал слово выполнить за пятилетку одиннадцать годовых планов. Знаю: добросовестный труд мой и моих товарищей — необходимый взнос в дело умножения могущества любимой Родины.

С. АБДУЛЛАЕВ.
Водитель Андижанского автокомбината, депутат областного Совета.



В числе передовиков металлургического цеха медеплавильного завода Алмалыкского горно-металлургического комбината им. В. И. Ленина неизменно называют старшего плавильщика В. Степанова. Вместе со своими товарищами по работе он вносит достойный вклад в выполнение высоких обязательств металлургов.
Фото читателя М. ЭРГАШЕВА.

РЕКОМЕНДУЮ В ПАРТИЮ...

РЯДОМ НАСТАВНИК-КОММУНИСТ

В один из первых послевоенных дней меня пригласил заместитель командира полка. Запомнил его внимательный, теплый взгляд, подчеркнутую подтянутость, помню слова, которые он мне сказал:

— Готовы ли вступить в партию?

Я об этом много думал, однако считал, что для вступления в партию надо сделать что-то особое.

Политрук уловил мое замешательство и сказал просто:

— Надумаете, считайте, что одна рекомендация у вас есть...

Вскоре я был принят кандидатом в члены партии. Недолго пришлось нам вместе служить, разъехались мы. Но я всегда помню этого человека. Он был для нас не только хорошим командиром, а и человеком, с которым мы могли посоветоваться, поделиться своими сокровенными мыслями. Я старался походить на него — как держаться, как слушать, как говорить, — да и не только я один...

Послевоенные годы стали для нас историей. Но люди, с которых мы брали тогда пример, на которых равнялись, оставили в наших судьбах, в нашей душе добрый след, след, который не в силах стереть время. И эстафета, завещанная ими, передается нами следующему поколению.

Прием в партию — ответственный и серьезный шаг в жизни. Коммунист должен хорошо изучить молодого человека, за которого он готов поручиться перед партией. Я твердо следую этому правилу и, может, поэтому не ошибся ни в одном из рекомендуемых. Все они оказались людьми достойными...

Аимхол Аблакулова работала сборщицей цеха № 2, затем четыре года подряд избиралась секретарем комитета комсомола завода. Была и депутатом райсовета. В 1972 году я ей предложил вступить в партию. В своем выборе не ошибся. Сейчас Аимхол Турдыбаевна мастер сборочного цеха, работает отлично, пользуется заслуженным авторитетом в коллективе.

После окончания школы ученицей сборщицы на завод поступила Надежда Середа. Скромная, вежливая, были в ней и любознательность, и целеустремленность. За короткое время Надя освоила специальность сборщицы и поступила на вечернее отделение Самаркандского университета. Дело спорилось в ее руках, на все у нее хватало времени: на работу, учебу, участие в общественных делах.

В позапрошлом году она успешно закончила университет, сейчас работает товароведом. Должность ответственная, от нее во многом зависит выполнение плана заводом по договорным обязательствам, реализации продукции.

Могу рассказать и о конструкторе бюро автоматизации и механизации Нелли Арефьевой, и о нынешнем секретаре партийного бюро завода Любови Шишкиной, и о начальнике производства Якубе Юханове, и о главном инженере предприятия Санате Гиясове и о многих других. Всем им в свое время давал рекомендацию в партию.

Кое-кто может сказать, что мне повезло. Не возражаю. В противном случае, ошибившись в ком-то, я бы прежде всего ошибся в самом себе: значит, в чем-то изменил своим принципам, принципам тех, кто в свое время давал мне рекомендации. Молодежь, наставниками которой мы являемся, приглядывается к нам, берет с нас пример, как это в свое время делали мы.

П. МОРГАЛЬ.
Старший инженер по технической информации и контролю самаркандского завода «Геликон».

● ПОМОГЛА «ПРАВДА ВОСТОКА»

ЗАКОН — НЕ ДЛЯ ОТДЕЛА КАДРОВ?

Обратиться в редакцию с письмом Г. Колпакову заставила горькая обида. Ее дочь работала в отделе кадров производственного объединения «Энергостройиндустрия» на станции Барраж, в Бостанлыкском районе. У нее родился малыш, и она находилась в отпуске без сохранения заработной платы по уходу за грудным ребенком до года. Закончился отпуск — вышла на работу.

Не с цветами и не с добрыми улыбками встретили молодую мамашу сослуживцы. А ее непосредственный начальник старший инспектор отдела кадров А. Шалкина попросту не допустила О. Панькову к работе. Довод такой: какой, мол, из тебя теперь работник, малыш будет болеть, ты — уходить на больничный.

Пришлось работнице пойти к директору объединения Н. Максину. Тот посоветовал ей работать на своем месте. Панькова снова вернулась в отдел. Но старший инспектор продолжала стоять на своем: в отделе она хозяйка, а не директор.

Что оставалось делать молодой мамаше? Обратилась она в прокуратуру. Помощник прокурора указала Шалкиной на грубое нарушение закона. Но и после этого старший инспектор отдела кадров продолжала упорствовать, предлагала подчиненной уволиться: «Все равно работать тебе не дам». И не давала работать.

Панькова подала заявление в завком. Завком вынес решение: «Согласно положению о труде женщин (ст. 167 справочника профсоюзного работника от 1978 года) за время отпуска по уходу за новорожденным ребенком до 1 года сохраняется место работы, должность».

На следующий день инспектор вышла на работу. Но отдел оказался закрыт. Снова пришлось Паньковой обратиться к директору Максину. Но тот упрекнул ее в том, что она ходила к прокурору и «занесла всех в черную книгу», а начальник завода ЖБИ-2 Р. Райт сказал, чтобы она шла работать на завод плиточниц.

И только после вмешательства редакции, Узсовпрофа и ЦК профсоюза рабочих электростанций и электротехнической промышленности все встало на свое место. Старший инспектор отдела кадров А. Шалкина признала свои ошибки. За допущенное нарушение трудового законодательства приказом по объединению ей объявлен выговор.

Начальнику завода ЖБИ-2 Р. Райту за допущенный конфликт и за то, что своевременно не были приняты меры, чтобы обеспечить Панькову работой, объявлен выговор.

Республиканский комитет профсоюза строго указал директору производственного объединения «Энергостройиндустрия» т. Максину и председателю профкома т. Климчук на допущенные нарушения закона о труде на заводе ЖБИ-2 и потребовал от них улучшить работу по правовому воспитанию руководящих инженерно-технических работников и трудящихся.

Казалось бы, на этом можно поставить точку. Справедливость восторжествовала. Виновные понесли наказание. Но правомерно спросить: почему же нельзя было разрешить конфликт на месте? Ведь работница и не помышляла «выносить сор из избы» (чего, к слову говоря, очень не любят иные руководители), она взывала к помощи заводского комитета профсоюза, дирекции предприятия. Но душевная глухота мешала людям, обличенным властью, внять человеческим и вполне законным просьбам.

Г. ПИЛИПЕНКО.

СТРОКИ ИЗ ПИСЕМ

Мы приехали к знакомым в поселок Хумсан, но не застали хозяев дома. Стали искать, где бы пообедать. Нашли в санатории «Хумсан» чайхану. И будто попали в райский уголок. Застеленный цветными одеялами и паласами айван стоит на самом берегу живописного Угама, среди густого сада, в котором растут и розовые персики, и сливы, и грецкий орех.

Посадил его, как потом выяснилось, чайханщик Рузвай Ергишев, устроивший нам чудесный дастархан с наваристой шурпой, рассыпчатым пловом и ароматным шашлыком. Разговорились. Более двадцати лет он работает в Бостанлыкском райпотребсоюзе. За добросовестный труд неоднократно награждался почетными грамотами.

У него девять детей, двадцать внуков. Нам хочется, чтобы все они прочли слова нашей признательности их гостеприимному, трудолюбивому отцу и деду.

А. НЕСТЕРОВА.
Педагог.
г. Пермь.

* * *

Мы, жители участка имени Жданова колхоза «Коммунизм» Баяутского района, убедительно просим помочь нам.

Уже много лет в нашем поселке нет ни воды, ни газа. Часто гаснет электричество.

Со своими бедами мы неоднократно обращались в райисполком, в народный контроль, в редакции районной и областной газет, но помощи не добились.

«Сырдарьинская правда» опубликовала материал, в конце которого поместила ответ исполкома Баяутского районного Совета народных депутатов, где сказано, что питьевая вода появилась в кранах.

Все это неправда. До сих пор мы живем без воды, несмотря на то, что с жителей поселка собирали по два рубля на покупку двигателя для насоса.

Р. НАСИБУЛЛИНА.
Сырдарьинская область.

* * *

У нас в поселке Геофизиков трудно вызвать скорую помощь. На улице Гидрорежимной, где мы проживаем, нет ни одного телефона-автомата. А если откуда-то и дозвонишься до поселка Кибрай, где находится станция скорой помощи, то врачи ехать не спешат, ссылаясь на различные причины. Чтобы попасть к врачу, частенько приходится пользоваться попутным транспортом. А ведь помощь порой нужна очень скорая.

Пора бы руководителям района подумать над этим вопросом, организовать в поселке пункт скорой помощи.

Е. КЕЛЛЕР.
Орджоникидзевский район.

* * *

Вот уже пять месяцев улицы Кавалерийская и Красновосточная по вечерам не освещаются.

В мае электромонтажники с ЭМУ-217 демонтировали старую линию электропередачи и начали возводить новую. Установив только опоры, почему-то бросили работу.

На наши звонки в горэлектросеть, в ЭМУ-217 так никто и не отреагировал.

АВАНЕСОВЫ, ДЕНИСОВЫ и другие— всего двадцать семей.
г. Самарканд.

● БРАТСТВО

СТАЛ РОДНЫМ ГАНДЖИРОВАН

В годы Великой Отечественной войны Узбекистан стал домом для сотен тысяч советских людей, эвакуированных с оккупированной фашистами территории.

Приехала в гостеприимный солнечный край и наша семья. Жили мы в кишлаке Ганджирован, что находится под Коканд ом. Я работала бухгалтером в колхозе имени Ворошилова, старшая сестра — тоже бухгалтером в колхозе имени Дзержинского, а младшая — кетменщицей.

Трудное было время. Всю мужскую работу выполняли женщины, подростки и дети. Они выращивали хлопок, овощи, кукурузу, разводили шелкопряд. Отдавали работе все силы, знали, что и от их труда зависит победа. Помню председателя Ортыка Султанмуратова, его жену — неутомимую труженицу Инобат, пятнадцатилетнего юношу Камалитдина Маматкулова, кетменщиков, поливальщиков, арбакешей.

После войны наша семья вернулась на родину, в Киев. Прошли десятилетия, но никогда не забывался Узбекистан, его самоотверженные в труде, щедрые, душевные люди. И вот я снова в Ганджироване. Как он изменился, вырос, похорошел! Не могу передать на словах чувства, охватившие меня. Сердечные встречи, долгие, искренние беседы со старыми друзьями... Многие тогдашние юноши и девушки теперь преподают в школах, стали руководителями колхозного производства, работают механизаторами, полеводами. С них берут пример, на них равняются их дети. Они тоже живут полнокровной, насыщенной жизнью: учатся, работают, весело, интересно отдыхают.

Вернувшись в Киев, я переписываюсь со своими друзьями, они приезжают в гости на Украину. Наша дружба, наше братство нерушимы.

Р. ЛЕЩИНСКАЯ.
г. Киев.

ПРИЗНАТЕЛЬНОСТЬ

Тридцать пять лет отдала М. Хван нелегкому труду связиста, пройдя путь от ученика до начальника отделения связи № 21. Мария Петровна не только отличный специалист, умелый организатор, но и хороший наставник молодежи, которой она старается передать все свои знания, опыт. За чуткое отношение к посетителям ей признательны тысячи горожан.

М. НОМУРАДОВ.
г. Чирчик.

СЕГОДНЯ ЧИТАТЕЛЬ:

◆ С ГЛУБОКИМ волнением и заинтересованностью откликается на Заявление Генерального секретаря ЦК КПСС, Председателя Президиума Верховного Совета СССР Ю. В. Андропова

◆ БЛАГОДАРИТ жителей узбекского кишлака, приютивших украинскую семью в дни войны

◆ КРИТИКУЕТ работу подразделений коммунального хозяйства

САМАРКАНДСКАЯ ЗДРАВНИЦА

Прибывших в дом отдыха «Самарканд» встречает море цветов. Аккуратные коттеджи со светлыми верандами утопают в зелени.

Есть здесь хорошая библиотека, детская комната, где с ребятишками занимаются воспитательницы.

За год здесь отдыхают 6.000 человек. Сюда приезжают со всех концов страны. Персонал дома отдыха позаботился о том, чтобы были созданы все условия для хорошего отдыха.

Вот почему на страницах книги отзывов и предложений — многочисленные записи со словами благодарности в адрес коллектива этой замечательной здравницы.

Д. ФРАНДЕТТИ.
Член КПСС с 1932 года, участник гражданской и Великой Отечественной войн, ветеран труда, персональный пенсионер.

ЧЕЛОВЕК И ПРИРОДА

ЦЕЛЕБНАЯ ВОДА

На южной окраине Ферганской котловины, в 52 километрах от Ферганы, в живописной горной местности северного склона Алайского хребта расположен небольшой санаторий «Шахимардан».

В последние годы в окрестностях санатория геологи и гидрогеологи сделали интересное открытие. Они доказали, что есть возможность превратить Шахимарданскую курортную зону из климатической в бальнео-климатическую на существующей базе.

В окрестностях кишлака Шахимардан найдены родники с водой, содержащей лечебный радон. Гидрогеологи и буровики исследовательской партии «Средазгеолминвода» с глубины 140—180 метров получили самоизливающуюся крепкую сероводородную минеральную воду типа «Мацесты». Поставив насос, из скважины можно получать до 50 кубометров целебной воды в сутки.

В Шахимарданской курортной зоне намечены поисковые работы для перспективной оценки крепких сероводородных, радоновых и термоминеральных вод. Выполнять их будет производственное объединение «Узбекгидрогеология» Министерства геологии Узбекской ССР.

В связи с использованием радоновых источников необходимо, на наш взгляд, пересмотреть проект развития Шахимардана. В ближайшие годы Узбекистан может обогатиться еще одной перспективной курортной зоной для трудящихся республики.

А. ХАСАНОВ.
Заслуженный геолог Узбекской ССР, доктор геолого-минералогических наук, профессор;

Л. КЕНЗЕР.
Заслуженный работник культуры Узбекской ССР, секретарь комиссии по организации отдыха трудящихся;

Б. БЕДЕР.
Заслуженный геолог Узбекской ССР, кандидат геолого-минералогических наук.

ЗАЩИТИТЕ ПТИЦ

Птицы, лишенные возможности использовать в степях и пустынях высокие предметы для отдыха, часто используют опоры электропередач для присадки и ночевки. Цена такой «беспечности» оказалась непомерно дорогой. Гибель птиц от удара током приняла масштабы весьма ощутимого бедствия. Достаточно хищной птице, а гибнут в основном крупные орлы, коснуться провода и заземленной металлической траверсы, как тут же следует короткое замыкание.

Лишь на линии электропередач Фаришского района Джизакской области длиной всего в 7 километров за весну погибло 35 птиц 15 видов. В этом печальном списке степной орел-могильник, беркут, скопа — виды, включенные в «Красную книгу СССР» и «Красную книгу Узбекской ССР». Особенно достается канюкам, курганникам, пустельге — полезнейшим птицам, роль которых в истреблении грызунов неоценима. А сколько птиц гибнет на проводах по всей республике!

Проблема совершенствования защитных конструкций у нас в стране решается энергетиками совместно с учеными-орнитологами. Уже разработано несколько проектов для разных типов опор электролиний. Основные детали защиты — монтирование на поперечной траверсе штырей, либо дополнительных изоляторов для исключения замыкания. Конечно, изготовление и монтаж средств защиты — дело не простое, но очень нужное.

У нас в республике необходимо выявить участки повышенной опасности и срочно установить птицезащитные устройства на этих линиях. Такие работы должны быть осуществлены совместными усилиями специалистов-орнитологов и энергетиков.

Б. АБДУНАЗАРОВ.
Орнитолог, научный сотрудник Института зоологии и паразитологии АН УзССР.

НАШИ КОНСУЛЬТАЦИИ

Может ли возвратиться на прежнее место работы человек, призванный на действительную военную службу, но затем уволенный в запас или в отставку?

В. ХУСАНОВ.
г. Ташкент.

К. КУДРАТОВ.
г. Чирчик.

Н. ВОИТОВИЧ.
ст. Мехнат.

Рабочие и служащие (кроме временных и сезонных), а также колхозники, призванные на действительную военную службу, но затем уволенные в запас или в отставку, имеют право возвратиться на прежнее место работы (должность), если со дня призыва их на действительную военную службу прошло не более трех месяцев, не считая времени, необходимого для проезда к месту жительства.

В этом случае администрация предприятия, учреждения или организации имеет право расторгнуть договор с рабочим или служащим, принятым на работу вместо призванного на действительную военную службу, с выплатой этому работнику выходного пособия в размере двухнедельного среднего заработка.

* * *

Сохраняется ли право на жилую площадь и очередь на ее улучшение за лицами, призванными на действительную срочную военную службу?

В. ЧЕРНЫХ.
г. Термез.

К. УСМАНОВ,
Р. КАРИМОВ.
г. Бухара.

За военнослужащими действительной срочной службы сохраняется жилая площадь, которую они занимали до призыва. Они не могут быть исключены из списков очередников на получение жилой площади.

Если на жилой площади, кроме призванного, никто не проживает, то по истечении первых трех месяцев до возвращения их со службы эта жилая площадь временно может быть использована в порядке, установленном законодательством союзных республик.

По возвращении с действительной службы военнослужащие имеют право занять жилую площадь, на которой они проживали до призыва в армию. Лица, временно занимающие эту площадь, обязаны освободить ее не позднее двухнедельного срока.

Э. СТЕПАНЬЯНЦ.
Юрист.



Добрую славу завоевала продукция гончарного цеха багатского колхоза имени Нармамова. Здесь отлично трудятся мастерицы Дуржан Матдурдиева (слева) и Рузигул Джумабаева. Сделанные ими посуда, сувениры пользуются неизменным спросом.
Фото К. КАДАМОВА.

ПОЧТА СЕНТЯБРЯ

«У всех советских людей одно желание, одно стремление — сохранить мир на земле. Для нас мир — это новые фабрики и заводы, больницы и детские сады, счастливая созидательная жизнь, — так начинает свое письмо в редакцию ударник коммунистического труда слесарь чирчикского производственного объединения «Электрохимпром» И. Зимин.

Каждый день приходят в «Правду Востока» все новые письма, осуждающие действия американской администрации, подлую провокацию с южнокорейским самолетом.

Читатели отмечают спокойный, уверенный тон Заявления Генерального секретаря ЦК КПСС, Председателя Президиума Верховного Совета СССР Ю. В. Андропова. «Наша страна никогда никого не боялась и не боится, — пишет Л. Матвеева из Ташкентской области, — санкциями и угрозами нас не запугать. Советские люди еще теснее сплотят ряды вокруг своей партии и правительства, еще упорнее будут продолжать борьбу за мир на земле».

Взволнованное письмо пришло из Ферганского дома-интерната.

«Многим из нас, — говорится в нем, — хорошо знакомы ужасы войны. Среди нас те, кто защищал независимость Родины, кто ковал победу в тылу. Сейчас мы находимся на государственном обеспечении, окружены заботой и вниманием. Нет ничего важнее мира. Мы решили внести в Фонд мира 380 рублей».

О великой силе дружбы народов нашей страны письмо Т. Подосеновой из Одессы. В годы войны Ташкент приютил ее, а в мирные дни узбекские медики вернули зрение ее мужу, а ей помогли встать на ноги после тяжелой травмы. Братская дружба, взаимопомощь людей десятков национальностей помогли восстановить, сделать еще краше пострадавший от землетрясения Ташкент — город, отметивший в сентябре свое 2000-летие. Этой мыслью пронизаны письма Ж. Нормурадовой из Чарджоуской области, В. Сагадиева из Карши, З. Абакумовой из Новосибирска, Н. Кривошеева из Челябинской области, Т. Глушко из Ташкента, В. Коржева из Шахрисабза, Т. Абдурашидова из Фрунзе.

«Дружба, братство, — пишет Х. Срожиддинов из Кашкадарьинской области, — ярко проявляются и на строительстве Гиссаракского водохранилища, где, как одна семья, работает несколько тысяч человек — представителей многих наций и народностей».

Эта мысль объединяет и многочисленные письма тружеников сельского хозяйства, ведущих сейчас битву за урожай хлопка.

«Отрадно видеть, — рассказывает в своей корреспонденции М. Каримова из Ферганской области, — на хлопковых грядках людей многих национальностей, будто собрались они на большой праздник труда, помериться умением и сноровкой».

«Человек человеку — друг, товарищ, брат». Этот принцип реализуется в нашей повседневной жизни. В редакционной почте много благодарностей людям самых разных профессий.

Так, участник Великой Отечественной войны, ветеран труда А. Марченко из Аккурганского района Ташкентской области благодарит работников местного магазина Гасанова и Ризаева за чуткое отношение к покупателям; ферганец Д. Шалисбаев — работницу санатория «Парда Турсун» Х. Джураеву, которая нашла и вернула его другу М. Умарову утерянные им 150 рублей и золотое кольцо; жительница Армавира Р. Чернявская — сестер Агаповых из Ташкента, которые помогли ей в трудную минуту.

В единстве, мирном созидательном труде — наша сила и могущество. Вот главная тема большинства писем, поступивших в сентябре в редакцию.

● СТИХИ НАШИХ ЧИТАТЕЛЕЙ

Э. ТЕР-ОВАНЕСЯН

ХЛОПОК ЗОВЕТ

Над струями прохладного Сайрама
И нам хотелось бы с друзьями отдохнуть.
Читать прекрасные стихи Хайяма,
Петь песни, остроумием блеснуть.
Но властно в поле хлопок нас зовет.
Рубашки взмокли, побелев от соли.
В Узбекистане нынче весь народ
Рассвет и сумерки встречает в поле.
Как трудно хлопок нам всегда дается.
То сель, то маловодье, то жара.
Но мужественный труд победой отзовется.
Так было, есть и будет так всегда!

ДАЛЕКА ДОРОГА, БЛИЗКИ СЕРДЦА

РУКОПОЖАТИЕ ПОБРАТИМОВ

Вот уже двадцать лет трудящихся Андижанской области и Ямбольского округа Народной Республики Болгарии связывают теплые братские отношения, являющиеся конкретным выражением животворной советско-болгарской дружбы.

Плодотворны наши дружественные связи по линии партийных, профсоюзных и комсомольских организаций. Давно уже стали традиционными взаимные поездки друг к другу делегаций. В их состав входят труженики промышленных предприятий, социалистических полей, партийные, профсоюзные и комсомольские организаторы. В Андижане и Ямболе действуют клубы дружбы. Ежегодно осенью проводятся декады советско-болгарской дружбы. Театры совершают взаимные гастрольные поездки. Мы обмениваемся студенческими строительными отрядами. Развиваются между нами и спортивные контакты.

Свои усилия в строительстве новой жизни, свой творческий и трудовой размах мы наращиваем и сверяем в интернациональном социалистическом соревновании. Первый договор на социалистическое соревнование мы заключили с болгарами в 1963 году. За время, прошедшее с той поры, связи между нашей областью и Ямбольским округом углубились, стали более деловыми. В первую очередь острие соревнования направляется на выявление и приведение в действие резервов производства, то есть на более эффективное и экономичное решение задач, поставленных КПСС и БКП, на достижение высоких конечных результатов в хозяйственной деятельности, на самое широкое использование опыта друг друга.

Приведу несколько примеров. Андижанские машиностроители разработали технологию быстрой сушки смесей. Ямбольские мебельщики позаимствовали у нас этот метод и применили его на сушке древесины. Прогрессивные способы наших земледельцев в области орошения оказались весьма поучительными для ямбольских тружеников села. В то же время все лучшее, что есть у побратимов, мы также стараемся применить у себя. Так, широкое распространение получила у нас в области инициатива ямбольского механизатора Героя Социалистического Труда НРБ Георги Куцарова, который за счет экономии средств на содержание и ремонт трактора за три года сберег сумму, достаточную для покупки новой машины. Только в колхозе «Правда Востока», у которого с ямбольцами давние связи, этот опыт применило 10 механизаторов. Трактористы Т. Бакиров, Х. Ашуров, С. Исмаилов и другие вот уже четыре года работают без серьезного ремонта своих машин и довели ежегодную выработку почти до полутора тысяч условных гектаров. На Андижанском консервном заводе применяется болгарская технология переработки томатов. Много поучительного позаимствовали наши предприятия у текстильного комбината «Тунджа», который производит ткани из советского сырья.

Ямбольцы — опытные земледельцы. В минувшем году, например, молодежная бригада Николы Минкова из села Роза получила с каждого гектара по 76 центнеров пшеницы, вырастила и собрала 78-центнеровый урожай ячменя. Скажу, что нам есть чему поучиться у друзей. И не только производственному опыту, но и их отношению к труду — старательности, с которой работает бригада Минкова, высокой дисциплине, квалификации механизаторов, качественному, своевременному выполнению агротехнических мероприятий, умению на деле применять рекомендации ученых. Конечно, и у нас немало отличных мастеров хлебной нивы, но подобных рекордов пока нет. Прославленный болгарский бригадир охотно поделился своим опытом через нашу газету «Андижанская правда».

Областные газеты «Андижанская правда» и «Коммунист» совместно с окружной болгарской газетой «Народен другар» периодически выпускают объединенные номера, целевые полосы и подборки о дружественных связях. В ближайшее время думаем организовать обмен журналистами, которые поработают непосредственно в аппаратах дружеских редакций.

Особая забота проявляется в округе и области о дальнейшем развитии связей непосредственно между трудовыми коллективами. Сейчас в соревновании побратимов участвует более тридцати предприятий, хозяйств, организаций. Деловые отношения сложились, например, между узбекским колхозом имени Калинина и кооператорами болгарских сел Тенево и Страндджа. Они постоянно информируют друг друга о ходе выполнения социалистических обязательств, наладили взаимное изучение имеющегося опыта в земледелии и животноводстве.

Связывают нас теперь с болгарами и родственные узы. Как-то приехала в совхоз «Савай» по обменному договору группа бойцов молодежного отряда имени Георгия Димитрова. Приглянулись молодые люди из-за Дуная местным девчатам. Аксакалы выбор их вполне одобрили, уж очень работящими, трудолюбивыми оказались болгарские парни. Такие и в личной жизни — надежная опора. Дело кончилось свадьбами. Сразу четверо бойцов отряда стали молодоженами. Увезли с собой в Болгарию савайских девушек.

Андижанский обком КП Узбекистана и Ямбольский окружком БКП разработали специальное положение о повышении эффективности социалистического соревнования. Отличившимся в соревновании трудовым коллективам вручаются почетные дипломы побратимов. В минувшем году этой чести были удостоены коллективы андижанского завода «Коммунар», хлопчатобумажного комбината, автокомбината, колхоза «Коммуна», совхоза «Ленинчи». В свою очередь дипломы Андижанской области вручены передовым предприятиям и хозяйствам Ямбольского округа.

Как отмечалось на июньском Пленуме ЦК КПСС, в работе которого мне довелось участвовать, развитие производственных отношений предъявляет сегодня новые требования к организации социалистического соревнования. Поэтому была отмечена необходимость сосредоточить главное внимание не столько на количественных показателях, сколько на борьбе за повышение качества продукции, улучшение использования производственных мощностей, сырья, энергии, рабочего времени. Все это теперь мы учитываем в организации соревнования с побратимами. И в Ямболском окружкоме поддержали нашу позицию. Ведь качественная сторона трудового соперничества, его отдача очень важны и для болгарских друзей.

Конечно, мы сознаем, что еще далеко не полностью используем мобилизующую силу соревнования для успешного решения экономических и социальных задач, не всегда оперативно и эффективно перенимаем опыт побратимов. Сейчас совместно с ямбольскими друзьями разрабатываем новый план сотрудничества на 1984—1985 годы. Его реализация придаст больше деловитости и конкретности дружественным связям, ставшим важной составной частью нашей повседневной жизни.

Не будь друзей, дом
счастья рухнет, знай,
Чтоб устоял он, много
надо свай.

Эти проникновенные строки великого узбекского поэта Алишера Навои звучат не только в устах его соотечественников, но и в дружественной Болгарии.

Ибо дружба побратимов стала настоящей школой интернационального воспитания.

У узбеков есть мудрая поговорка: далека дорога, близки сердца. Да, далекие расстояния нипочем, когда у людей одни помыслы и взгляды, едины стремления и действия.

С. МАМАРАСУЛОВ.
Первый секретарь Андижанского обкома Компартии Узбекистана.
г. Андижан,
Узбекская ССР.

(«Правда» за 3 октября).



Коллектив производственного объединения «Ташкентский тракторный завод имени 50-летия СССР» внимательно ознакомился с Заявлением Ю. В. Андропова, в котором вновь ярко подтверждено, что главная цель партии и государства в области внешней политики — упрочение мира и международной безопасности.

На собрании тракторостроители единодушно осудили милитаристский курс США, заявили о своей поддержке внутренней и внешней политики Коммунистической партии и Советского правительства. На снимке: во время собрания трудящихся.

Фото Л. ГУСЕИНОВА.

ЕДИНОДУШНАЯ ПОДДЕРЖКА

О единодушной поддержке Заявления Генерального секретаря ЦК КПСС, Председателя Президиума Верховного Совета СССР Ю. В. Андропова заявили на многотысячном собрании тружеников Андижанской трикотажной фабрики. В цехе, где проходило собрание, были вывешены лозунги «Милитаристский курс США — угроза миру!», «Противопоставим проискам милитаризма добрую волю советских людей!»

Выступавшие на собрании с возмущением говорили о провокационных действиях вашингтонской администрации и ее приспешников в Западной Европе, пытающихся развязать термоядерную войну.

На трибуне — швея-мотористка, передовик производства Каромат Алимова. Она сказала:

— Я и мои товарищи по работе, как и все советские люди, гневно осуждаем развязанную администрацией США грязную кампанию клеветы на Советский Союз, другие страны социализма. Не запугать нас милитаристам, на их происки мы сумеем ответить достойно. Чтобы крепло дело мира, росло могущество нашей страны, будем множить успехи в труде.

От имени людей старшего поколения на собрании выступил слесарь, участник Великой Отечественной войны Николай Пузиков:

— В Заявлении Юрия Владимировича Андропова убедительно выражено желание советских людей жить в мире со всеми народами планеты. И никакими провокациями нас не сбить с избранного пути.

Участники собрания единодушно приняли резолюцию, в которой гневно заклеймили провокационные действия американских империалистов в отношении СССР и других социалистических стран, выразили полную поддержку и одобрение внешней политики КПСС и Советского правительства.

(УзТАГ).

Андижан.

● ПРОДОВОЛЬСТВЕННАЯ ПРОГРАММА — ДЕЛО ВСЕНАРОДНОЕ

РЕЗЕРВЫ ПРУДОВ

ПЕРСПЕКТИВЫ РАЗВИТИЯ РЫБНОГО ХОЗЯЙСТВА В РЕСПУБЛИКЕ

НЕМАЛОВАЖНОЕ МЕСТО В АГРОПРОМЫШЛЕННОМ КОМПЛЕКСЕ УЗБЕКИСТАНА ЗАНИМАЕТ РЫБНОЕ ХОЗЯЙСТВО. ПРИ ЭТОМ СТАВКА ДЕЛАЕТСЯ НА РАЗВИТИЕ ПРУДОВОГО РЫБОВОДСТВА, А ТАКЖЕ РЫБОХОЗЯЙСТВЕННОЕ ОСВОЕНИЕ ДРУГИХ ЕСТЕСТВЕННЫХ ВОДОЕМОВ.

Сегодня общая площадь прудов по рыбоводным хозяйствам составляет 9 тысяч гектаров нагульных и 1,6 тысячи — питомных. За последние семь лет производство прудовой рыбы в республике удвоено и доведено до 14 тысяч тонн. В целом же по Госрыбхозу Узбекской ССР в прошлом году выращено и выловлено 20,3 тысячи тонн рыбы, произведено 17,4 тысячи тонн товарно-пищевой рыбной продукции и почти 13 миллионов условных банок рыбных консервов. При этом потребление живой, наиболее ценной в пищевом отношении рыбы увеличилось на душу населения в 2,5 раза.

Для повышения эффективности прудового рыбоводства планом предусмотрено увеличение доли капитальных вложений на реконструкцию и техническое перевооружение рыбхозов с тем, чтобы довести освоение их производственных мощностей в нынешнем году до 76 процентов, а в 1985 году — до 82.

До конца пятилетки будут реконструированы 1,4 тысячи гектаров и капитально отремонтированы 5 тысяч гектаров прудовых площадей, произведено рыбоводной техники и оборудования на 1,5 млн. рублей, выращивание сеголеток рыб достигнет 115 млн. штук. За счет механизации трудоемких процессов, развития бригадной формы организации и стимулирования труда предстоит заметно повысить производительность труда рыбаков.

Другой важный резерв — разработка научных основ и методов индустриального рыбоводства. Исследования в этом направлении ведет Узбекский научно-исследовательский институт рыбного хозяйства. Так, в 1980 — 1981 годах ученые разработали и передали рыбоводным хозяйствам отрасли рекомендации по повышению рыбопродуктивности нагульных прудов до 50 центнеров с гектара, а выростных — до 35 центнеров.

Однако дальше рекомендаций дело не пошло. У руководителей некоторых объединений и рыбхозов не хватает смелости, а порой желания заниматься таким «хлопотливым» делом. Да и научные сотрудники не заботятся по-настоящему о внедрении разработанных рекомендаций. Пора перейти от словесных одобрений новшества к практическому внедрению его в производство. К этому обязывают решения июньского Пленума ЦК КПСС, постановление ЦК КПСС и Совета Министров СССР о мерах по ускорению научно-технического прогресса в народном хозяйстве.

Проблем накопилось немало.

Работники отрасли надеются на более ощутимую помощь ученых в повышении эффективности и увеличении продуктивности рыбоводных хозяйств. Прежде всего речь идет об улучшении технологии получения и выращивания жизнестойкого рыбопосадочного материала, селекционно-племенной работы, акклиматизации новых высокопродуктивных видов рыб — буффало, канального сомика, украинского и венгерского карпов и других. Надо создать оптимальные расчеты поликультуры выращивания рыб, совершенствовать состав и подготовку кормов, шире использовать минеральные и органические удобрения, усилить контроль за водной средой в прудах.

Ждем мы от ученых и рекомендаций по увеличению естественной кормовой базы для рыб в озерах, водохранилищах, прудах.

Понятно, строительство прудовых площадей имеет свой предел. Поэтому необходимо уделять серьезное внимание рыбохозяйственному освоению естественных водоемов, созданию управляемых озернотоварных хозяйств.

Возможности здесь немалые. Узбекистан располагает значительным количеством озер, расположенных в бассейнах рек Амударьи, Сырдарьи, Зарафшана, общая площадь которых составляет более 260 тысяч гектаров. Сейчас продуктивность этих озер не превышает 12 килограммов рыбы с гектара. Это крайне мало. Но есть и позитивные сдвиги. В 1982 году создано озернотоварное хозяйство на озере Тузкан в Джизакской области площадью 31 тысяча гектаров. По разработанным учеными УзНИИРХа прогнозам уже в следующем году здесь можно получить не менее 35 тысяч центнеров рыбы, а к 1985 году улов рыбы из Арнасайской системы озер должен достигнуть около 100 тысяч центнеров. Начато освоение некоторых озер в Хорезмской, Навоийской областях и в Каракалпакской АССР.

До 700 тонн рыбы ежегодно добывается в водохранилищах.

Откликаясь на решения июньского (1983 г.) Пленума ЦК КПСС, коллективы отрасли изыскивают и творчески используют внутренние резервы с тем, чтобы поставить в текущем году к столу тружеников республики не менее 25,7 тысячи тонн рыбы, в том числе 1,5 тысячи тонн сверх плана, а также 2,4 тысячи тонн копченой рыбной продукции, 13,7 миллиона штук условных банок рыбных консервов.

Если же говорить о перспективе, то уже в ближайшие годы производство и улов рыбы намечено довести более чем до 42 тысяч тонн.

В связи с этим хотелось бы затронуть еще одну проблему. Доставка в торговую сеть живой и свежей охлажденной рыбы постоянно растет. Торгуют ею в Ташкенте, городах Ташкентской, Сырдарьинской, Хорезмской и Джизакской областей более 9 месяцев в году. Но наши связи с торгующими организациями по-прежнему оставляют желать лучшего. Мало строится в системе торговли живорыбных баз, садков, аквариумов, не на должном уровне поставлена организация торговли живой рыбой, нет и хорошей рекламы.

Недавно в Ташкенте прошла научная конференция «Биологические основы рыбного хозяйства Средней Азии и Казахстана», где встретились ученые, работающие в области рыбного хозяйства. Состоялся полезный обмен опытом. Надо теперь все ценное внедрить в практику, повысить вклад рыбаков в реализацию Продовольственной программы страны.

А. МАХМУДОВ.
Председатель Госкомитета Узбекской ССР по рыбному хозяйству.

УСПЕХ ТАШКЕНТСКИХ САДОВОДОВ И ОВОЩЕВОДОВ

Труженики Ташкентского района выполнили планы по сдаче государству садоводческой и огородной продукции. На заготовительные пункты доставлено 100 тысяч тонн овощей, 24 тысячи тонн картофеля, 7.100 тонн фруктов, 9 тысяч тонн винограда, что значительно больше плана. С каждого гектара получено по 270 центнеров овощей и 180 центнеров картофеля.

Успешно выполнены и планы отгрузки плодоовощной продукции в промышленные центры страны, Сибири и Урала. За пределы республики отгружено 25.100 тонн овощей.

Увеличения производства и продажи садоводческой и огородной продукции колхозы и совхозы района добились прежде всего за счет повышения урожайности, организации труда по коллективному подряду.

Достойный вклад в трудовую победу внесли колхозы имени А. Навои, К. Маркса, «50 лет УзССР», «Ленин юлы», имени Ахунбабаева, имени Ленина, имени С. Рахимова, совхозы имени Абдурахманова, «Ленинград», «Ташкент», НПО имени Р. Р. Шредера.

До конца года труженики района обязались довести продажу государству овощей до 110 тысяч тонн, картофеля — до 27,5 тысячи тонн, фруктов и винограда — до 17 тысяч тонн.

С. ВИКТОРОВ.

МИР ЗА НЕДЕЛЮ

Международное обозрение

СОХРАНЕНИЕ И УПРОЧЕНИЕ МИРА — НАШ НЕИЗМЕННЫЙ КУРС

Внимание планеты приковано к Заявлению Генерального секретаря ЦК КПСС, Председателя Президиума Верховного Совета СССР Ю. В. Андропова, указавшего, что у советского руководства не возникает вопроса, какой линии следовать в международных делах и в нынешней острой обстановке. Курс СССР попрежнему нацелен на сохранение и упрочение мира, на разрядку напряженности, на обуздание гонки вооружений, на расширение и углубление сотрудничества между государствами.

В сообщениях зарубежных информационных агентств, в комментариях газет, радио и телевидения, высказываниях политических и общественных деятелей отмечается, что Советский Союз своего собственного благополучия и безопасности не отделяет и тем более не противопоставляет благополучию и безопасности других народов. Указывая, что курс СССР неуклонно направлен на сохранение мира, «Нойес Дойчланд» подчеркивает, что в основе советской политики лежат здравый смысл, реализм, глубокая ответственность за судьбы мира.

Ю. В. Андропов, отмечает зарубежная печать, сделал суровое предостережение нынешней администрации США, которая проводит милитаристский курс, представляющий серьезную угрозу миру. Суть его — не считаясь с интересами других государств и народов, попытаться обеспечить Соединенным Штатам Америки доминирующие позиции в мире. При этом США заходят настолько далеко, что нельзя не усомниться, существуют ли у Вашингтона вообще какие-то тормоза, чтобы не перейти черту, перед которой должен остановиться любой мыслящий человек.

Ослепленные антикоммунизмом, правящие круги США, претендующие на роль вершителей судеб мира, хотят повернуть вспять ход истории, громоздят новые горы оружия массового уничтожения — от ракет «МХ» до контейнеров с нервно-паралитическим газом. Их абсурдное и недопустимое в ядерный век стремление превратить противоборство идей в военное противоборство может дорого обойтись для всего человечества. Сейчас среди вашингтонских политиканов, как свидетельствует газета «Вашингтон пост», преобладает мнение, будто «лучше быть заподозренным в отсутствии здравомыслия, чем в мягкотелости по отношению к красным». Не о стремлении ли навязать всему миру самоубийственный пещерный лозунг «лучше мертвый, чем красный» говорит и речь президента США в ООН, замешанная на грубом искажении общеизвестных фактов, прямом обмане и демагогии в попытке обелить проводимый американской администрацией курс на нагнетание напряженности и гонку вооружений, нагло оклеветать Советский Союз.

Но о политике того или иного правительства народы судят прежде всего по его действиям. И человечество не потеряло и не может потерять разум, как бы того ни хотелось Вашингтону. Все, кто поднимает сегодня свой голос против безумной гонки вооружений, в защиту мира, могут быть уверены, что на достижение именно этих целей направлена политика Советского Союза, других социалистических стран.

Советский Союз, подчеркивается в Заявлении Ю. В. Андропова, будет и впредь делать все возможное, чтобы отстоять мир на земле.

В. ЧЕРНЫШЕВ.

ОСУЖДЕНИЕ АМЕРИКАНСКОГО КОЛОНИАЛИЗМА

По решению Всемирного Совета Мира с 23 по 30 сентября проводилась международная неделя солидарности с борьбой народа Пуэрто-Рико за национальную независимость. С новой силой в эти дни по всей планете прозвучал голос солидарности всех людей доброй воли с борьбой народа этой небольшой страны за свободу, против господства США.

У Пуэрто-Рико трудная судьба. Этот остров — один из многих, отделяющих Карибское море от Атлантического океана, — был открыт Колумбом в 1493 году и долгое время служил одним из оплотов испанского колониализма в Латинской Америке. В 1898 году в ходе испано-американской войны США захватили Пуэрто-Рико и превратили его в свою колонию. Сегодня иностранный капитал контролирует 90 процентов экономики острова, монополии США и других стран Запада прибрали к рукам богатые залежи меди и никеля, форсируют разведку нефти в прибрежном шельфе, наживают баснословные барыши, используя дешевую рабочую силу.

Фальсификаторы истории в Вашингтоне цинично пытаются представить дело таким образом, будто с момента, когда 85 лет назад над островом был поднят американский звездно-полосатый флаг, началась «счастливая эра» в истории Пуэрто-Рико. Главный «аргумент» в подобных утверждениях — принятая в 1952 году под давлением Вашингтона «конституция» Пуэрто-Рико, согласно которой остров провозглашался «свободно присоединившимся к США государством». Однако факты свидетельствуют о том, что американское господство не дало трехмиллионному народу ничего, кроме голода и нищеты. Около 30 процентов трудоспособных пуэрториканцев лишены сегодня работы, а следовательно, и средств к существованию. Сотни тысяч людей покинули родину, спасаясь от репрессий и голодной смерти.

Объявив себя «защитником демократии» чуть ли не во всем мире, Вашингтон нагло попирает право целого народа на самоопределение. В Белом доме меняются президенты, но суть проводимой ими политики в отношении Пуэрто-Рико остается прежней. США пренебрежительно относятся к международному общественному мнению, игнорируют тот факт, что специальный комитет ООН по деколонизации, регулярно обсуждающий вопрос о статусе Пуэрто-Рико, неизменно подтверждает право народа этой страны на независимое развитие.

Вместо представления Пуэрто-Рико этого права Вашингтон превращает остров в еще один «непотопляемый авианосец» США. За годы американского господства там построено более полутора десятков американских военных баз, которые держат под прицелом страны Центральной Америки и Карибского бассейна. На острове появляются все новые объекты Пентагона, в его водах регулярно проводятся широкомасштабные военные маневры, цель которых — подготовка прямой вооруженной интервенции США в регионе.

О. КОЛЕСНИКОВ.

В ОБСТАНОВКЕ ОСТРЫХ РАЗНОГЛАСИЙ

В просторном зале модернистского здания Международного банка реконструкции и развития (МБРР) в Вашингтоне не установлено боксерского ринга. Но обстановка в зале, где в последние дни сентября проходила ежегодная сессия руководящих органов МБРР и Международного валютного фонда — двух самых крупных кредитных организаций капиталистического мира, по своему накалу весьма напоминала атмосферу, обычно царящую на ринге. Такую атмосферу создавали острые схватки как между США и их союзниками, так и между Западом в целом и развивающимися странами.

Под огнем критики находилась прежде всего империалистическая внешнеэкономическая политика рейгановской администрации. Партнеры требовали от Вашингтона снижения завышенных банковских учетных ставок и курса доллара, за счет чего США выкачивают капиталы из других западных стран, увеличивая их и без того огромные внешнеторговые дефициты. Тем самым США подрывают экономические позиции своих конкурентов, решают за их счет свои экономические проблемы, финансируют гонку вооружений. Можно представить себе, сколь остро недовольство «друзей» Вашингтона его эгоистической экономической политикой, если даже министр казначейства Италии Дж. Гориа заявляет, что «американский доллар — наш общий враг».

Представители развивающихся стран осуждали США и другие империалистические державы за то, что они экспортируют в них экономический кризис. Темпы развития экономики молодых государств сокращаются четвертый год подряд. Их общий внешний долг приблизился к чудовищной цифре 700 млрд. долларов. В прошлом году страны Азии, Африки и Латинской Америки выплатили по долгам 131 млрд. долларов, т. е. четверть своих поступлений от экспорта. Это значительно больше, чем они получили займов от западных «благодетелей». А Запад продолжает сбивать цены на сырье и завышает цены на свою промышленную продукцию. Из-за этой грабительской политики развивающиеся страны ежегодно теряют 20—25 млрд. долларов.

Представители развивающихся стран требовали в Вашингтоне увеличить им кредиты с тем, чтобы хотя бы немного компенсировать убытки от кризиса. Но под нажимом Вашингтона министры финансов Запада решили резко сократить объем займов молодым государствам, ссылаясь на свои собственные финансовые трудности. «Стремясь выбраться из трясины экономического кризиса, США готовы утопить в ней развивающиеся страны», — пишет в этой связи бразильская газета «Фолья ди Сан-Паулу».

Правоту этих слов, по сути дела, подтвердил и президент США Рейган, выступивший на сессии. Суть его выступления — стремление к усилению гонки вооружений, отказ пойти на уступки союзникам, а также увеличить займы развивающимся странам, совет обращаться за «помощью» к монополиям, и без того хищнически грабящим освободившиеся государства. Все это свидетельствует о намерениях США и дальше следовать империалистическим курсом, цинично пренебрегая интересами других стран.

Сессия, как и ожидалось, не смогла найти решений ни проблем экономического кризиса, ни острейших противоречий, раздирающих капиталистический мир.

И. АБЛАМОВ.
(ТАСС).

ВЕСТИ С РАЗНЫХ ШИРОТ

● МОЩНОСТИ ВОЗРАСТАЮТ

«Время-пик» началось на предприятиях консервной промышленности Венгрии. На полную нагрузку работают сейчас все 16 крупных предприятий страны по переработке сельскохозяйственной продукции. На производственный конвейер из кооперативов и госхозов непрерывным потоком идет традиционная венгерская паприка. Продолжается приготовление самых разнообразных консервов из осенних сортов груш, сливы и яблок. Консервная промышленность ВНР динамично наращивает свои мощности. Достаточно сказать, что за последние 15 лет на предприятиях этой отрасли ежегодный объем выпускаемой продукции возрастал в среднем на 20 процентов. По планам в этом году в торговую сеть страны и на экспорт будет направлено более 600 тыс. тонн вкусных и питательных консервов.

● КЛЮЧ К СОГЛАШЕНИЮ

С критикой позиции правительства ФРГ в вопросе ограничения ядерных вооружений в Европе выступил председатель парламентской фракции СДПГ Г.-Я. Фогель. В интервью газете «Зонтаг-экспресс» (Кельн) он подчеркивает, что «в случае любого ядерного конфликта ФРГ за самое короткое время превратилась бы в пустыню». Именно поэтому, по его мнению, правительству ФРГ следовало бы предпринять усилия для предотвращения размещения на территории страны новых американских ядерных ракет средней дальности. «Каждый сознает, что это соответствует воле подавляющего большинства нашего народа», — указывает Фогель. Однако, продолжает он, правительство Г. Коля «отделывается общими заявлениями вместо того, чтобы побудить нашего союзника — США к учету на женевских переговорах английских и французских ракет. Это было бы реалистической позицией, — замечает Г.-Я. Фогель. — В этом — ключ к достижению соглашения».

● ГАРАНТИИ БЕЗОПАСНОСТИ НЕТ

Так называемые «многонациональные силы» в Ливане, костяк которых составляют американские морские пехотинцы, отнюдь не являются гарантом безопасности мирного ливанского населения, как это тщится представить президент Рейган, заявил председатель прогрессивно - социалист и ческой партии Ливана Валид Джумблат.

Выступая на пресс-конференции в районе Шуф, Джумблат подчеркнул, что западные державы, войска которых входят в состав «многонациональных сил», несут значительную долю ответственности за кровавую резню, организованную израильскими агрессорами в палестинских лагерях Сабра и Шатила в сентябре минувшего года.

● ПРИНЯТО РЕШЕНИЕ

Руководство крупнейшего американского профсоюзного объединения — АФТ—КПП приняло решение поддержать бывшего вице-президента США У. Мондейла как возможного кандидата от демократической партии на пост президента США во время выборов 1984 г. На состоявшейся в Голливуде (штат Флорида) встрече лидеров профсоюзов, входящих в АФТ—КПП, за У. Мондейла отдали свои голоса 90,7 проц. делегатов, представляющих 58 профсоюзных организаций. Другой претендент в кандидаты от демократов на будущих президентских выборах сенатор Дж. Гленн получил 3,3 проц. голосов, заручившись поддержкой лишь трех профсоюзных организаций. Ожидается, что решение руководства АФТ—КПП будет официально утверждено в понедельник на съезде этого профобъединения.

(По материалам ТАСС).

ВЕСТНИК СТРАДЫ № 14

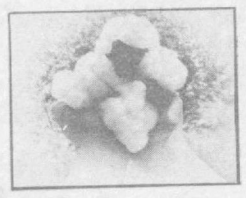

НАСТУПИЛ РЕШАЮЩИЙ ЧАС

УБРАТЬ ХЛОПОК В КОРОТКИЕ СРОКИ, БЕЗ ПОТЕРЬ, С ХОРОШИМ КАЧЕСТВОМ И НАИМЕНЬШИМИ ЗАТРАТАМИ

Похудел календарь. Ушел в историю и сентябрь 1983-го. Последняя его десятидневка богата фактами наращивания темпов на уборке ведущей культуры Узбекистана — хлопка.

Декада характерна выполнением планов многими бригадами, а колхоз «Халкабад» Гузарского района завершил и задание по сдаче государству тонковолокнистого хлопка. Гиждуванский район уже перешагнул через половинный отрезок пути.

Достойные подарки к Дню Конституции СССР!

Возрос накал соревнования областей и районов. В отдельные дни некоторые области по взносу хлопка на республиканский хирман превосходили лидера — бухарцев. Приятно отметить преуспевание хлопкоробов Хорезмской и Ферганской областей и Каракалпакии.

Почти повсеместно стал поступать в закрома бункерный хлопок и в наибольшем количестве — с ташкентских полей, что и позволило области по темпам сбора обойти лидера в первой пятидневке последней декады. Во второй пятидневке все повторилось. А с первенством — и отличие, награда, переходящее Красное знамя. Скачок ташкентцев поучителен.

Немало сейчас в Узбекистане хозяйств и районов, которые объявили ташкентскую технологию главенствующей и на своих полях. И хотя от слов до дела не у всех один шаг, желаем последователям новшества быть на высоте.

Последнее воскресенье месяца стало для нас своеобразной вехой. 25 сентября республиканские газеты вышли с аншлагом: «Есть 1.000.000 тонн хлопка!» Сегодня — новый аншлаг: в закромах 2 миллиона тонн. Такое сообщение вызывает положительные эмоции. Но тут же разум возвращает к действительности: собрана только третья часть обещанного, а народная мудрость напоминает: не тот хлопок, что в поле, а тот, что в закромах. Словом, нет повода для барабанного боя. Праздник придет к нам в тот день и час, когда в белоснежную «скирду» будут уложены остальные четыре миллиона тонн.

Когда раскрываются коробочки, кишлаки пустеют, люди теряют покой. Интересуются: как-то в поле? Радуют ли колхозная и районная сводки? Где найти применение нашим рукам? Не нужен ли совет?

Все это свидетельства искренней заинтересованности тысяч и миллионов людей в ходе уборки урожая. И в связи с этим нельзя не сказать об Обращении ветеранов партии, труда и войны Янгиюльского района. Их слово — к ветеранам, пенсионерам, домохозяйкам Ташкентской области. Но голос аксакалов, не сомневаемся, будет услышан на всем хлопковом поле Узбекистана. «Нам, ветеранам, не пристало в такую пору отсиживаться дома», — цитируем строки из этого документа — свидетельства высокой сознательности и патриотизма тех, кто поставил под Обращением свою подпись. Мы солидарны с аксакалами:

— На поле, ветеран! Помоги тем, кто сейчас в рядах! Собери сколько сможешь хлопка, и чем больше, тем лучше. Сам твой выход в поле, аксакал, — уже высокий пример служения народу, образец для подражания.

Не так давно Центральное телевидение вело репортаж с хлебной нивы одного из районов России. Неоглядные просторы, золотистые тугие колосья и на переднем крае, у обочины поля — застрявший комбайн. Возле него — работник РАПО и комментатор телевидения.

— Долго ли будет простаивать комбайн из-за поломки? — интересуется комментатор.

— В прежние времена понадобились бы сутки, а нынче — часа через два-три комбайнер возобновит косовицу пшеницы.

Откуда такие перемены? Все объясняется просто. Агропромышленное объединение хотя и переживает еще пору становления, нашло ключик к спрессованию времени на устранение возможных поломок машин. Создали централизованную базу, где в полной готовности ждут применения различные узлы и детали комбайнов. Вот откуда оптимизм работника РАПО.

Хлопкоуборочная машина — не хлебный комбайн. Но что мешает нам в жаркие дни уборки не использовать опыт россиян? Думается, успех ему обеспечен, если отбросить, выжечь инертность. Дело за почином, за организатором, за людьми, которые быстро и правильно оценят обстановку, целесообразность и выгоду начинания.

Наступил октябрь. Что сулит этот решающий месяц на уборке урожая? Будем рассчитывать на благоприятное стечение обстоятельств. Надеяться на лучшее, но не ждать его сложа руки, а дриближать своим трудом, как к этому призывает публикуемое сегодня на первой полосе Обращение к населению республики. И помнить: едва ли небо будет голубеть, сиять всю страду. Надо предвидеть и непредвиденное и делать выводы: работать сейчас всей республике, каждому человеку на едином дыхании, без послаблений себе и тем, кто рядом.

● ПЕРВЫЙ УРОЖАЙ

ПОЗВАЛА ЦЕЛИНА

Бригадир Абдуалим Урунов по целинным меркам устроился прекрасно: есть вагончик, в котором он разместился с семьей. А переехал он сюда из большого добротного дома, оставшегося в родном цветущем Булунгуре.

Чем же привлекла молодого человека Джизакская степь?

— Здесь трудно, но интересно, — объясняет А. Урунов. — Я окончил техникум механизации сельского хозяйства, хочется попробовать себя в большом и горячем деле.

Целина — серьезный экзаменатор. Каждый человек как на ладони. Вместе с А. Уруновым испытание на прочность держит весь коллектив хозрасчетного участка № 15 — самого молодого хозяйства в Джизакской степи. Его возглавил известный в недавнем механизатор Кувандык Абдураззаков. Бывалому целиннику не привыкать начинать с нуля. И он знает: главное — люди, их поддержка. И тогда все трудности, все невзгоды будут преодолены.

На днях целинники приступили к уборке первого урожая. План — десять центнеров сырца с гектара.

Абдураззаков — принципиальный сторонник комплексной механизации отрасли. Весь запланированный урожай решено убрать машинами. Начали без раскачки. За день заготавливают почти десятую часть запланированного урожая. В социалистическом соревновании тон задают механизаторы Д. Эшбаев и М. Джумабаев. От зари до зари их машины в поле. К вечеру они записывают на свой счет по 8—10 тонн первосортного сырца. А среди бригад впереди коллектив А. Урунова. Его поле оказалось самым щедрым. Первый проход машин дал 15 центнеров хлопка с гектара, и рубеж в 25 центнеров досягаем.

Рядом с белым полем, где кипит страда, трудятся освоители из «Джизакстепстроя». Они возводят для земледельцев современный поселок, полевые станы, сдают новые земли.

В. БЕРЕЗОВСКИЙ.
Соб. корр. «Правды Востока».

Зарбдарский район.

● ГАСТРОЛИ ТЕАТРА ОПЕРЫ И БАЛЕТА ИМЕНИ АЛИШЕРА НАВОИ В МОСКВЕ

РАДОСТЬ ВСТРЕЧ

МОСКВА, 3 октября. **(Спец. корр. УзТАГ).** Тепло и сердечно встречают москвичи и гости столицы каждое представление артистов Государственного академического Большого театра Узбекской ССР имени Алишера Навои. Вот и сегодня под сводами Кремлевского Дворца съездов, где мастера сцены из Ташкента показали балет «Поэма двух сердец» А. Меликова, долго не смолкали аплодисменты.

— Гастроли в Москве явились для всего коллектива театра серьезным творческим экзаменом, — говорит главный режиссер ГАБТа Узбекской ССР, заслуженный деятель искусств республики Ф. Сафаров. — И сейчас, когда наши выступления подходят к концу, можно сказать, что сдаем мы этот экзамен неплохо. Нет для нас лучшей и более радостной оценки, чем зрительские овации и отсутствие свободных мест в крупнейших залах столицы, где нам предоставлена честь выступать. С большим волнением встретились мы и с тружениками Первого московского шарико-подшипникового завода, которых связывают с Узбекистаном традиционные дружеские узы. Мы представили им большую концертную программу. Отмечу, что нынешние гастроли — это и замечательная школа мастерства, своеобразные уроки в которой — знакомство с творчеством прославленных исполнителей, художественных коллективов столицы.

Высокую оценку работам ташкентского театра дал художественный руководитель Государственного симфонического оркестра Союза ССР, лауреат Ленинской и Государственной премий СССР, народный артист СССР Евгений Светланов. Познакомившись со спектаклями артистов из Узбекистана, он пригласил гостей на свои репетиции.

Спектакли ташкентского театра посмотрели уже десятки тысяч зрителей. Вот что сказал московский строитель П. Фомичев:

— Я давний поклонник сценического искусства. Очень люблю оперу, в частности «Фауста» Ш. Гуно, которую не раз видел на многих сценах. И вот теперь впервые посмотрел ее в исполнении артистов из Ташкента. Меня, как, наверное, и других зрителей, порадовали оригинальность постановки, новая трактовка этого замечательного произведения. Хочется пожелать артистам из Узбекистана дальнейших успехов в их плодотворном творческом поиске.

Гастроли театра имени Навои в Москве продолжаются.

НОВОЕ ЗВУЧАНИЕ

А. ВАНДЫШЕВА,
музыковед:

—По-разному складывается для человека знакомство с театральным коллективом: порою долго приглядываешься к «новому знакомому» и лишь постепенно постигаешь его душу, характер. А иногда сразу же, с самой первой встречи оказываешься во власти его таланта, мастерства, самобытности. Так получилось с Государственным академическим Большим театром оперы и балета имени А. Навои — спектакли, показанные им во время гастролей в Москве, покорили сразу и безраздельно.

Особый интерес вызвал «Фауст». Замечательная опера Шарля Гуно звучала со сцен лучших театров и концертных залов мира, и, казалось, невозможно представить новую трактовку этого всемирно известного классического произведения. Коллектив из Ташкента доказал обратное. В постановке Ф. Сафарова спектакль зазвучал современно и прежде всего потому, что обращен к простым, общечеловеческим чувствам. Постановщик придал опере большую драматичность, построил ее динамично, на резких контрастах. Им найдено оригинальное сценическое решение.

Как музыковед не могу не сказать хотя бы несколько слов об оркестре — замечательном, высокопрофессиональном коллективе. Под управлением дирижера Д. Абдурахмановой музыканты вдохновенно донесли до слушателя мелодическое богатство и глубокий психологизм этого творения.

Гастроли узбекского театра стали заметным явлением в культурной жизни Москвы. И мы от души говорим нашим гостям: «Большое спасибо! До новых интересных творческих встреч!»

УКАЗ
ПРЕЗИДИУМА ВЕРХОВНОГО СОВЕТА УЗБЕКСКОЙ ССР

О награждении Почетной грамотой Президиума Верховного Совета Узбекской ССР журнала «Фан ва турмуш»

За большой вклад в повышение научного и культурного уровня трудящихся республики и в связи с 50-летием со дня основания наградить Почетной грамотой Президиума Верховного Совета Узбекской ССР журнал «Фан ва турмуш».

Председатель Президиума Верховного Совета Узбекской ССР
И. УСМАНХОДЖАЕВ.

Секретарь Президиума Верховного Совета Узбекской ССР
Г. ХАЙДАРОВА.

гор. Ташкент,
3 октября 1983 г.

В ПРЕЗИДИУМЕ ВЕРХОВНОГО СОВЕТА УЗБЕКСКОЙ ССР

Президиум Верховного Совета Узбекской ССР за долголетнюю активную и плодотворную работу в печати присвоил почетное звание «Заслуженный работник культуры Узбекской ССР» тов. **Халмухамедову** Камилю Салиховичу — заместителю главного редактора журнала «Фан ва турмуш».

Группа сотрудников редакции журнала награждена Почетной грамотой Президиума Верховного Совета Узбекской ССР.

СИМПОЗИУМ ХИМИКОВ

В Ташкенте открылся первый макромолекулярный симпозиум СССР — ФРГ по полимерам. В нем участвуют ведущие ученые двух стран. Они обменяются опытом, расскажут о достигнутых результатах в этой области науки, наметят пути дальнейшего сотрудничества.

На заседании выступили академик В. В. Коршак, профессор Марбургского университета В. Хайтц, другие видные ученые-химики.

Было оглашено приветствие президента Академии наук СССР академика А. П. Александрова участникам симпозиума.

(УзТАГ).

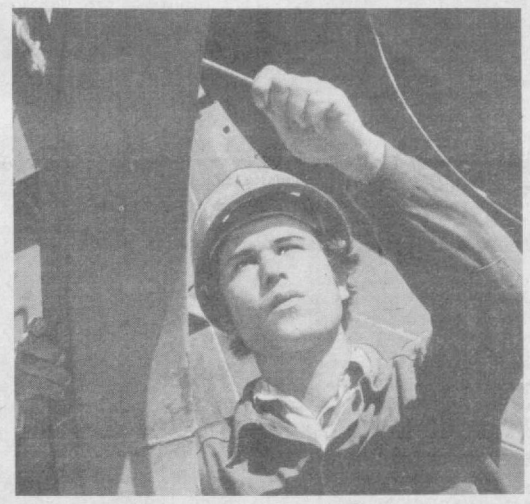

Строительство прядильной фабрики ведется в Китабе. Ее проектная мощность 1.900 тонн пряжи в год. С вводом предприятия в строй появится возможность на месте перерабатывать часть хлопкового волокна, полученного из урожаев Каршинской степи. На снимке: передовой слесарь-сборщик Каршинской ПМК Энвер Куртаметов ведет монтаж вентиляционной системы и установку кондиционеров в строящихся цехах фабрики. Свою работу он выполняет с опережением графика.

Фото Ш. ШАРАПОВА (УзТАГ).

ВО ИМЯ МИРА И ПРОГРЕССА

Итогам седьмой ташкентской конференции Ассоциации писателей стран Азии и Африки была посвящена пресс-конференция для советских и иностранных журналистов, состоявшаяся 3 октября в Москве. В ней приняли участие руководители афро-азиатского литературного движения, представители Союза писателей СССР.

Генеральный секретарь ассоциации Алекс Ла Гума, другие выступавшие отмечали, что форум, проведенный в честь 25-летия этой организации, был, как никогда, масштабен и представителен по своему уровню, по числу делегатов и стран, принявших в нем участие. Он еще раз продемонстрировал единство и сплоченность передовых художников слова в борьбе за мир и взаимопонимание между народами, за предотвращение термоядерной катастрофы.

В выступлениях на пресс-конференции подчеркивалось, что участники ташкентской писательской встречи дали высокую оценку миролюбивой внешней политике КПСС и Советского государства, горячо одобрили и поддержали Заявление Генерального секретаря ЦК КПСС, Председателя Президиума Верховного Совета СССР Ю. В. Андропова. Этот важный политический документ свидетельствует о непоколебимом стремлении Советского Союза отстоять мир на земле, обуздать безудержную гонку вооружений.

(Корр. ТАСС—УзТАГ).

ЗНАКОМСТВО С РЕСПУБЛИКОЙ

Завершила знакомство с жизнью Узбекистана делегация Исламской Республики Пакистан во главе с министром нефтяных и природных ресурсов Рао Фарман Али Ханом.

Гости ознакомились с достопримечательностями и районами новой застройки Ташкента, беседовали с руководителями Министерства геологии Узбекской ССР, совершили поездку в Карши и Самарканд. (УзТАГ).

ОБ ОЧЕРЕДНОМ ЗАСЕДАНИИ КОМИТЕТА МИНИСТРОВ ИНОСТРАННЫХ ДЕЛ ГОСУДАРСТВ — УЧАСТНИКОВ ВАРШАВСКОГО ДОГОВОРА

В соответствии с достигнутой договоренностью, в середине октября 1983 года в Софии состоится очередное заседание Комитета министров иностранных дел государств — участников Варшавского Договора.

● ПО-УДАРНОМУ

НЕ ОТСТАЕТ ДЖАББАР ОТ АНСАРА

КРЕСТЬЯНСКОЕ. **(Соб. корр.).** В минувшем году две бригады братьев Джаббара и Ансара Агаливых сдали государству 1.000 тонн хлопка. В нынешнем сезоне они намерены этот показатель увеличить еще на 100 тонн. В колхозе «Октябрь» Гулистанского района, где они трудятся, уже давно привыкли, что Агаливы первыми начинают страду. В эти дни ежедневный прирост в бригадах составляет 7—8 процентов. С каждого гектара оба передовых коллектива намерены снять по 50 центнеров «белого золота».

Сырдарьинская область.

● ОСТРЫЙ СИГНАЛ

МАШИНЫ... НА ПРИКОЛЕ

Завершился первый месяц страды. Хлопкоробы Навбахорского района сдали на хирман менее трети сырца к плановому заданию. Это намного меньше, чем было в прошлом году. Задержку на старте здесь объясняют поздними пересевами. Отчасти это так. Однако и там, где на картах хлопок созрел, машины в рядки еще не входили. Плантации до сих пор не очищены от сорняков. Нет фронта работы для авиаторов. Не торопятся проводить дефолиацию наземным способом. Бездействуют опрыскиватели в совхозе «Гигант», колхозе «Зарафшан», хозяйствах, которые и ручным сбором похвастать не могут.

В колхозе имени Ленина этого района нынче решено с каждого из 1.070 гектаров взять 45 центнеров хлопка. 80 процентов урожая убрать машинами. К первому сентября по сводке РАПО, сообщала областная газета «Знамя дружбы», все 39 «голубых кораблей» были поставлены на линейку готовности, на самом деле ни одна машина не была готова выйти в поле. Прошел месяц, однако только десять машин подготовлено к работе. Председателя колхоза Х. Пулатова и главного инженера Н. Таирова такое положение, по-видимому, не очень тревожит. Поэтому в мастерских ремонтников не видно.

Об этом хорошо знают в областном объединении Госкомсельхозтехники.

Не готова техника и в некоторых хозяйствах других районов. Не приступили к машинному сбору, например, в колхозе «Ленин юлы» Навоийского района. Еще в середине августа бюро обкома партии особо указало, что с ремонтом в этом хозяйстве явно запаздывают. Но положение до сего времени не выправили. И сегодня против графы «машинный сбор» стоит ноль.

Непорядки с подготовкой техники в «Ленин юлы» происходят в буквальном смысле под носом у руководителей облсельхозтехники. Ведь их административное здание размещено на... территории этого колхоза.

На уборочной дорог каждый час. Наверстывать упущенное, конечно, трудно, но сделать это необходимо. Для этого нужен строгий контроль за ходом страды партийных и советских органов Навбахорского и Навоийского районов.

С. АЛТУНЯНЦ.
Соб. корр. «Правды Востока».

Навоийская область.

ПРАВДЕ ВОСТОКА ОТВЕЧАЮТ

«КУДА МЧАТСЯ КАРАБАИРЫ»

В корреспонденции, опубликованной 9 августа, указывалось на недостатки в развитии племенного коневодства, связанные с нехваткой кормовых угодий и пастбищ для Джизакского конного завода. На выступление газеты получен ответ от министра сельского хозяйства Узбекской ССР А. А. Уркинбаева. В нем сообщается, что в целях укрепления кормовой базы и обеспечения поголовья лошадей выпасами, решением Джизакского облисполкома конезаводу выделено 1.000 гектаров поливных земель и 12.000 гектаров пастбищ. Для улучшения породного состава лошадей Министерство сельского хозяйства республики наметило завезти на завод из РСФСР и Украины четырех производителей чистокровной верховой породы. Это позволит поставлять улучшенных карабаиров на международные аукционы и спортивным организациям страны. Принятые меры, несомненно, будут способствовать развитию коневодства, увеличению производства верховых лошадей высокого класса.

СБОРНИК ДОКУМЕНТОВ

Вышел в свет четырнадцатый том сборника документов «Решения партии и правительства по хозяйственным вопросам». В нем публикуются важнейшие документы высших органов Коммунистической партии и Советского государства по вопросам руководства народным хозяйством и социально-культурным строительством с апреля 1981 по декабрь 1982 года.

Центральное место в томе занимают решения ноябрьского (1982 г.) Пленума ЦК КПСС, речь Генерального секретаря ЦК КПСС Ю. В. Андропова на этом Пленуме. В материалах сборника приводится доклад товарища Ю. В. Андропова на совместном заседании Центрального Комитета КПСС, Верховного Совета СССР и Верховного Совета РСФСР 21 декабря 1982 года «Шестьдесят лет СССР».

Все решения, включенные в том, являются действующими. Ряд постановлений публикуется впервые.

Сборник выпущен Издательством политической литературы.

(ТАСС).

ПОСТРОИЛ — СОХРАНИ!

НАШИ ДОМА НАМ И БЕРЕЧЬ

Кому на селе эксплуатировать и ремонтировать жилой фонд, дошкольные учреждения, школы, инженерные коммуникации и другие объекты непроизводственного назначения?

Несколько лет назад по опыту украинских хозяйств, создавших первые сельские коммунхозы, у нас в республике были организованы колхозные комбинаты коммунального обслуживания. Затем появились совхозные, межколхозные и межсовхозные комбинаты.

В 1978 году создана единая специализированная сельская коммунальная служба, а в Министерстве сельского хозяйства — Главное хозрасчетное управление. Одновременно в Минсельхозе Каракалпакской АССР и облсельхозуправлениях были организованы отделы по коммунальному обслуживанию сельского населения, в райсельхозуправлениях введена должность главного специалиста. Начиная с 1980 года эта служба занимается созданием на основе единого положения межхозяйственных предприятий «Селькоммунремонт». Теперь они имеются практически во всех районах.

Что же это дало? Если в 1969 году хозяйственным способом колхозы и совхозы выполнили работ на 10 миллионов рублей, а после организации комбинатов коммунального обслуживания в 1978 году — на 30 миллионов рублей, то с созданием межхозяйственных предприятий «Селькоммунремонт» в 1982 году — уже на 80 миллионов рублей, в том числе ремонтных работ — на 55 миллионов рублей.

На первых порах нам приходилось перенимать опыт украинских друзей, а теперь за опытом едут в Узбекистан. В 1981 и 1982 годах у нас побывали представители Таджикской, Туркменской, Белорусской, Армянской, Украинской республик и РСФСР.

Межхозяйственные предприятия выполняют работы не только для колхозов и совхозов, но и для органов образования, здравоохранения и других, имеющих свои здания и сооружения на территориях хозяйств. Вступив в члены-пайщики межхозяйственных предприятий, эти организации нашли в их лице подрядчика.

Создание межхозяйственных предприятий взамен комбинатов коммунального обслуживания, а также дополнительная помощь Госплана, Госснаба и Госкомсельхозтехники Узбекской ССР в виде выделения материально-технических ресурсов дают возможность выполнить в 1983 году силами предприятий сельской коммунальной службы работ на 100 миллионов рублей.

Однако потребность в них гораздо выше — составляет 350—400 миллионов рублей. Одна из причин: здания и сооружения из железобетона и жженого кирпича должны служить от 50 до 100 лет. На деле же жилые дома преждевременно выходят из строя, потому что за ними не следят, своевременно не ремонтируют.

Возьмем для примера совхозные поселки Пахтакорского, Дустликского, Акалтынского районов Джизакской и Сырдарьинской областей, где сложилось самое неблагоприятное положение. Жилые дома, водопровод, канализация, другие здания и сооружения построены в этой целинной зоне недавно, 15—25 лет назад, но в поселках почти полностью выведены из строя котельные, инженерные коммуникации, внутренняя сантехника, деревянные и другие конструктивные элементы. Такие же здания имеются и в густонаселенных колхозах и совхозах нецелинной зоны. Причина? В основном — отсутствие строительных материалов, невыполнение ремонтных работ.

Обследование, проведенное специальной комиссией в 49 совхозах одиннадцати целинных районов Джизакской, Сырдарьинской, Сурхандарьинской и Кашкадарьинской областей, показало, что только на ремонтно-восстановительные работы требуется 7,3 тысячи тонн труб, 37,7 тысячи кубометров пилолеса. В то же время на ремонтно-эксплуатационные нужды непроизводственных основных фондов Минсельхоза стоимостью свыше 2 млрд. рублей выделяется на год 200—300 тонн водогазопроводных труб, пилолеса до 10 тысяч кубометров. При таком снабжении нет возможности восстанавливать здания, и все новые объекты выходят из строя.

Если основными материалами для ремонта инженерных коммуникаций являются трубы и сантехприборы, острая нужда в которых объясняется устаревшими нормами, то для ремонта зданий требуются известь и гипс, лакокрасочные материалы, нужда в которых удовлетворяется на 10—15 процентов. Как можно понять снабжающие органы, если на 5 тысяч скважин питьевого водоснабжения выделяется для замены лишь 80 погружных насосов? Видимо, Госплан, Госснаб и Госкомсельхозтехника все еще считают материально-техническое снабжение ремонтно-эксплуатационных служб на селе задачей не первой важности.

Опыт работы за несколько лет показал, что при нынешнем развитии районных предприятий «Селькоммунремонт» и при резком увеличении объемов работ в дальнейшем существующие хозрасчетные отделы в областях будут не в состоянии квалифицированно осуществлять руководство, производить защиту материально-технических ресурсов, вести контроль за деятельностью предприятий.

Учитывая это, республиканский совет по повышению культуры быта населения в марте текущего года рекомендовал организовать областные и республиканское объединения и тем самым создать стройную систему руководства подразделениями сельской коммунальной службы. Кроме того, снабжающим органам республики рекомендовано обеспечить сбалансированное материально-техническое снабжение предприятий службы. Ускорение решения этих вопросов даст возможность в 5—7 лет довести объемы ремонта зданий, сооружений и коммунальных услуг до уровня нормативных.

От руководителей колхозов и совхозов иногда поступают такие замечания: «В районе создано межхозяйственное предприятие «Селькоммунремонт», которое ремонтирует объекты непроизводственного назначения. Но, имея производственные мощности, оно могло бы ремонтировать и полевой стан, коровник, другие производственные объекты». Учитывая эти пожелания, мы уже в текущем году включили в план работы и ремонт объектов производственного назначения.

Забота партийных и советских органов о развитии сельской коммунальной службы, оказание помощи в укреплении ее добросовестными, грамотными специалистами, организаторами производства дадут возможность в ближайшие годы создать самые благоприятные условия для сохранения и увеличения основных фондов.

Г. ГИЯСОВ.
Первый заместитель министра сельского хозяйства Узбекской ССР.

● К НОВОМУ УЧЕБНОМУ ГОДУ В СИСТЕМЕ ПАРТИЙНОЙ УЧЕБЫ И ЭКОНОМИЧЕСКОГО ОБРАЗОВАНИЯ

СРЕДСТВАМИ НАГЛЯДНОСТИ

Комплекты наглядных пособий для системы партийной учебы и экономического образования выпустило к новому учебному году издательство «Плакат».

Пособие-выставка «В. И. Ленин. Жизнь и деятельность» включает документы, фотографии, репродукции с картин и рисунков, рассказывающие о жизни и деятельности вождя. Один из плакатов наглядными средствами раскрывает тему: «Торжество ленинизма». Издание является наглядным пособием для изучающих биографию В. И. Ленина.

Вышло в свет наглядное пособие журнального формата «Вопросы теории и политики КПСС в условиях развитого социализма».

Основные вопросы курса «Экономическая политика КПСС» иллюстрирует пособие с аналогичным названием. Оно содержит схемы, таблицы, диаграммы. Издание предназначено для пропагандистов и слушателей школ научного коммунизма, но может быть также использовано в школах основ марксизма-ленинизма и теоретических семинарах.

Начат выпуск наглядных методических материалов. Они разнообразны по форме: это фотогазета, содержащая методические рекомендации, передовой опыт; это и плакат, наглядные материалы, состоящие из схем, таблиц, диаграмм.

Сведения об экранных, звуковых и печатных наглядных пособиях, которые могут быть использованы в системе марксистско-ленинского образования, содержатся в «Справочнике для системы партийной и комсомольской политической учебы и экономического образования». Справочник состоит из двух частей.

(ТАСС).

● САМБО

ДВУКРАТНЫЙ ЧЕМПИОН

В Киеве завершился чемпионат мира по самбо. Андижанский супертяжеловес Владимир Сободырев спокойно и уверенно провел все поединки и второй раз завоевал звание чемпиона мира.

Владимир успешно выступал на многих международных турнирах, дважды побеждал в розыгрышах Кубка мира, два года назад сумел подняться на высшую ступень мирового первенства самбистов. Успешно сложился для андижанца нынешний спортивный сезон. В Москве он стал чемпионом VIII летней Спартакиады народов СССР по самбо, и вот теперь — новый большой успех.

Редактор
Н. Ф. ТИМОФЕЕВ.

ГОССТРАХ ПРЕДЛАГАЕТ УСЛУГИ

СТРАХОВАНИЕ ОТ НЕСЧАСТНЫХ СЛУЧАЕВ— В ВАШИХ ИНТЕРЕСАХ!

Органы государственного страхования заключают договора страхования от несчастных случаев с лицами в возрасте от 16 лет на сроки от одного года до 5 лет, но не далее достижения страхователем 75-летнего возраста на момент окончания договора.

Страховой взнос зависит от профессии страхователя, страховой суммы и срока страхования и составляет от 25 коп. до 1 руб. 20 коп. с каждых 100 рублей страховой суммы в год.

Страховая сумма или соответствующая ее часть выплачивается при постоянной (полной или частичной) утрате общей трудоспособности в результате травмы, ожога, случайного острого отравления и других причин, предусмотренных договором страхования.



СТРАХОВАНИЕ К БРАКОСОЧЕТАНИЮ— ПОДАРОК МОЛОДОЖЕНАМ!

По договору страхования к бракосочетанию страховая сумма будет выплачена юноше или девушке после окончания срока страхования при условии вступления в зарегистрированный брак.

Если же лицо, в пользу которого заключен договор страхования, до 25 лет в зарегистрированный брак не вступит, то по достижении им этого возраста страховая сумма выплачивается с увеличением на 21 процент. При вступлении в брак между 18 и 25 годами страховая сумма выплачивается также с процентами (3 процента за каждый полный год, истекший со дня окончания срока страхования).

Договоры страхования заключаются в пользу детей не старше 15 лет.

Страхователями могут быть лица от 18 лет, но не далее достижения ими 75-летнего возраста на момент окончания договора. Размер страховой суммы не может быть менее 300 рублей.

Срок страхования зависит от возраста ребенка, в пользу которого заключается договор страхования, а размер ежемесячных взносов—от возраста страхователя, страховой суммы и срока страхования.



ВНИМАНИЮ ВЛАДЕЛЬЦЕВ ТРАНСПОРТНЫХ СРЕДСТВ!

На страхование принимаются автомобили, мотоциклы, мотороллеры, мотоколяски, мотонарты, мопеды (с рабочим объемом двигателя не менее 50 см³), моторные, парусные и гребные лодки (кроме надувных), катера и яхты.

Договор страхования гарантирует возмещение материального ущерба, причиненного средству транспорта в результате аварии (дорожно-транспортного происшествия), пожара, взрыва, удара молнии, бури, ливня и других стихийных бедствий, а также в случае похищения средства транспорта или повреждения его, связанного с похищением или угоном.

Договор страхования заключается сроком до 1 года. Страховая сумма устанавливается по желанию страхователя, но не может превышать стоимости транспортного средства (с учетом износа), исходя из действующих государственных розничных цен.

Размер страхового платежа зависит от вида средства транспорта, срока страхования и величины страховой суммы.

К СВЕДЕНИЮ ВЛАДЕЛЬЦЕВ СЕЛЬСКОХОЗЯЙСТВЕННЫХ ЖИВОТНЫХ!

Страхование животных проводится в двух формах — обязательной и добровольной.

По обязательному страхованию крупный рогатый скот, лошади и верблюды считаются застрахованными в размере 40 процентов их стоимости по государственным закупочным ценам. Заключив договор добровольного страхования указанных животных, размер страховой суммы можно увеличить вдвое.

Страхование овец, коз, свиней, ослов и мулов проводится в добровольном порядке в размере 80 процентов их стоимости, исчисленной по закупочным ценам.

С 1 января 1983 года страховые суммы по обязательному и добровольному страхованию по всем видам животных намного повысились, соответственно и увеличилась сумма страхового возмещения за павшее, погибшее или вынужденно забитое животное.

Страховое возмещение в случае падежа животных от болезней, гибели в результате пожара, взрыва, удара молнии, действия электрического тока, солнечного или теплового удара, землетрясения, наводнения, обвала, бури, урагана, бурана, града, замерзания, удушения, нападения зверей, внезапного отравления ядовитыми травами или веществами, укуса змей или ядовитых насекомых, а также когда животное утонуло, попало под средство транспорта, упало в ущелье или погибло от других травматических повреждений. Страховое возмещение выплачивается в случае вынужденного убоя (уничтожения) животных по распоряжению ветеринарного специалиста или депутата сельского Совета.

Договоры добровольного страхования животных заключаются сроком на один год. Страховые платежи зависят от вида животных, возраста и страховой суммы.



СТРАХОВАНИЕ ДЕТЕЙ— ЗАБОТА О ДЕТЯХ!

Договоры страхования детей могут заключать родители (усыновители) и другие родственники ребенка, возраст которого на момент заключения договора не должен превышать 15 лет 6 месяцев.

Застрахованным юноше или девушке страховая сумма будет выплачена по окончании срока страхования.

Месячные взносы зависят от возраста ребенка на день оформления договора страхования, срока страхования, страховой суммы и периода их уплаты. Взносы можно уплачивать в течение всего срока страхования, в сокращенный период или единовременно.

Страховая сумма устанавливается по согласованию между страхователем и инспекцией Госстраха, но не может быть менее 300 рублей.

Условиями договора страхования предусматривается выплата страховой суммы или соответствующей ее части при стойком расстройстве здоровья застрахованного ребенка от травмы, случайного острого отравления, заболевания полиомиелитом и других причин.

Кроме того, в определенных случаях, предусмотренных договором, страхователю возвращаются все уплаченные им взносы и выплачивается пособие в размере 30 процентов страховой суммы.



СМЕШАННОЕ СТРАХОВАНИЕ ЖИЗНИ—В ИНТЕРЕСАХ ТРУДЯЩИХСЯ!

Одним из наиболее распространенных видов личного страхования является смешанное страхование жизни.

Популярность этого вида страхования среди населения объясняется тем, что органы Госстраха по договорам смешанного страхования жизни выплачивают страховую сумму не только по окончании срока страхования, но и при утрате полной или частичной общей трудоспособности в результате какой-либо травмы.

Договоры смешанного страхования жизни заключаются с гражданами СССР в возрасте от 16 до 70 лет на сроки 5, 10, 15 или 20 лет, но не далее достижения ими 75-летнего возраста на момент окончания договора.



СТРАХОВАНИЕ ДОМАШНЕГО ИМУЩЕСТВА—В ИНТЕРЕСАХ КАЖДОЙ СЕМЬИ!

Застраховать можно мебель, посуду, книги, электро- и радиоприборы, ковры, музыкальные инструменты и другие предметы домашней обстановки и личного обихода, принадлежащие страхователю и членам его семьи.

Страхование домашнего имущества проводится на случай его уничтожения или повреждения в результате пожара, взрыва, наводнения, бури, урагана, ливня, града и других стихийных бедствий, аварии отопительной системы, водопроводной и канализационной сети, проникновения воды из соседних помещений, а также на случай похищения имущества.

Договор можно заключить на срок от 2 до 11 месяцев и от одного года до 5 лет включительно на любую страховую сумму в пределах стоимости имущества (с учетом износа), исходя из действующих государственных розничных цен.

Платежи по договору составляют от 15 до 40 коп. со 100 рублей страховой суммы в год в зависимости от местонахождения и огнестойкости жилого строения.

При заключении договора на 3 года и более страхователю предоставляется скидка в размере 10 процентов от суммы платежа, а постоянным страхователям — и другие льготы.



СТРАХОВАНИЕ СТРОЕНИЙ— УДОБНО И ВЫГОДНО!

Строения, принадлежащие гражданам на правах личной собственности, дополнительно к обязательному страхованию могут быть застрахованы и в добровольном порядке.

Добровольное страхование обеспечивает более полное возмещение ущерба в случае уничтожения или повреждения строений в результате пожара, взрыва, удара молнии, наводнения, землетрясения, бури, урагана, ливня, града, обвала, оползня, внезапного выхода подпочвенных вод, паводка, необычных для данной местности продолжительных дождей и обильного снегопада, селя, аварии отопительной системы, водопроводной и канализационной сетей, а также когда для прекращения распространения пожара или при внезапной угрозе наводнения необходимо было разобрать строения или перенести их на другое место.

Договоры страхования строений заключаются сроком на один год. Страховые платежи невелики и составляют в городской местности 30 коп., в сельской — 35 коп. со 100 руб. страховой суммы.

ПОДРОБНЕЕ ОЗНАКОМИТЬСЯ С УСЛОВИЯМИ СТРАХОВАНИЯ И ОФОРМИТЬ ДОГОВОР МОЖНО В РАЙОННОЙ (ГОРОДСКОЙ) ИНСПЕКЦИИ ГОССТРАХА ИЛИ У СТРАХОВОГО АГЕНТА, ОБСЛУЖИВАЮЩЕГО ВАШУ ОРГАНИЗАЦИЮ, УЧРЕЖДЕНИЕ, ПРЕДПРИЯТИЕ. АГЕНТА МОЖНО ПРИГЛАСИТЬ НА ДОМ.

ГЛАВНОЕ УПРАВЛЕНИЕ ГОСУДАРСТВЕННОГО СТРАХОВАНИЯ УЗБЕКСКОЙ ССР

ТВ

СРЕДА
5 ОКТЯБРЯ

ЦТ I

9.00 «Время».
9.40 «Клуб путешественников».
10.40 «Д'Артаньян и три мушкетера». Телевизионный художественный фильм. 3-я серия.
11.50 Народные мелодии.
12.05 Телевизионные документальные фильмы.
12.55 Новости.
15.00 Новости.
15.20 «Коммунисты восьмидесятых».
16.15 «Отзовитесь, горнисты!»
17.05 «Русская речь».
17.35 «Адреса молодых».
18.05 Мультфильм.
18.15 «Человек — хозяин на земле».
19.15 «Сегодня в мире».
19.35 «Спорт за неделю».
20.05 «Шире кургі»
21.30 «Время».
22.00 Отборочный матч олимпийского турнира по футболу. Сборная Греции — сборная СССР.
23.45 «Сегодня в мире».

ЦТ II

9.00 Утренняя гимнастика.
9.15 «Потаенный мир гобелена». Телефильм.
15.55 А. М. Горький. «Очерки об Америке».
16.30 Новости.
18.30 Новости.
18.45 V Международный фестиваль телевизионных программ о народном творчестве «Радуга». «Фиеста» (Филиппины).
20.00 «Золотое кольцо». Телефильм.
20.30 «Спокойной ночи, малыши»
20.45 «Творчество Е. А. Кибрика».
21.30 «Время».
22.00 «Тепло твоих рук». Художественный фильм.

УзТВ I

11.25 Программа.
11.30 Фильм-концерт для детей.
12.20 «Водопады Саян». Документальный фильм.
13.00 «Два билета на дневной сеанс». Художественный фильм.
18.00 Программа.
18.05 Мультфильмы.
18.30 «Творчество юных».
19.30 «Ахборот» (рус.)
19.45 «Мы — патриоты-интернационалисты» (рус.)
20.30 «Ахборот».
20.50 Навстречу II Международному симпозиуму музыковедов в Самарканде. «Традиции музыкальных культур народов Ближнего и Среднего Востока и современность».
21.30 Москва. «Время».
22.05 «Бугун оламда нима гап?» Международный дневник.
22.20 «Впервые на телевизионном экране». «Белый снег России». Художественный фильм.
23.50 Новости.

УзТВ II

9.00 — 16.35 ЦТ II
18.05 Программа.
18.10 «Карета святых даров». Телеспектакль.
19.20 «Знания — производственникам» (рус.)
19.50 Новости.
20.10 «Адъютант его превосходительства». Художественный фильм. 3-я серия (рус.)
21.30 ЦТ II

ПОГОДА

Сегодня днем по Каракалпакской АССР и Хорезмской области ожидается переменная облачность. Ветер 9—14 метров в секунду, температура 17 — 22 градуса.

По остальной территории переменная облачность, без осадков. Ветер восточный, 3—8, местами до 14 метров в секунду. Температура 24 — 29 градусов, по югу до 31 градуса.

В Ташкенте переменная облачность, без осадков. Ветер восточный, 3—8 метров в секунду, температура 26 — 28 градусов.

СПРАВКИ·ИЗВЕЩЕНИЯ·РЕКЛАМА

ТАШКЕНТСКИЙ ОРДЕНА ТРУДОВОГО КРАСНОГО ЗНАМЕНИ ИНСТИТУТ ИНЖЕНЕРОВ ИРРИГАЦИИ И МЕХАНИЗАЦИИ СЕЛЬСКОГО ХОЗЯЙСТВА

ОБЪЯВЛЯЕТ КОНКУРС

НА ЗАМЕЩЕНИЕ ВАКАНТНЫХ ДОЛЖНОСТЕЙ ПРОФЕССОРСКО-ПРЕПОДАВАТЕЛЬСКОГО СОСТАВА

ПО КАФЕДРАМ:

заведующего: иностранного языка (кандидат наук, старший преподаватель);

доцентов: автоматизированных электроприводов, механизации животноводческих ферм по специальности «Механизация животноводства», «Основы животноводства»);

старшего преподавателя: физвоспитания (2), строительных машин, общенаучных дисциплин (по специальности «Физика»), физики, гражданской обороны;

преподавателей: русского языка (2), общенаучных дисциплин (по курсу «Советский Союз» — 2);

ассистентов: теоретических основ электротехники, физвоспитания (2), материаловедения, планировки сельских населенных мест, подготовительного отделения (по курсу «Обществоведение»), эксплуатации машинного парка.

Срок конкурса — месяц со дня опубликования объявления.

Обращаться по адресу: г. Ташкент, ГСП, ул. Кары-Ниязова, 39; отдел кадров.

УЗБЕКСКИЙ НАУЧНО-ИССЛЕДОВАТЕЛЬСКИЙ ИНСТИТУТ ЖИВОТНОВОДСТВА САО ВАСХНИЛ

ОБЪЯВЛЯЕТ КОНКУРС

НА ЗАМЕЩЕНИЕ ВАКАНТНЫХ ДОЛЖНОСТЕЙ

по лабораториям:

первичного семеноводства кукурузы и сорго — заведующего и старшего научного сотрудника;

технологии возделывания кукурузы — заведующего, старших научных сотрудников (2), младших научных сотрудников (2);

по отделу:

селекции и семеноводства кукурузы и сорго — заведующего.

Срок конкурса — 15 дней со дня опубликования объявления.

Документы согласно положению о конкурсе направлять по адресу: 702145, Ташкентская область, Орджоникидзевский район, п/о «Красный водопад».

ТАШКЕНТСКАЯ ГОРОДСКАЯ ТОВАРНАЯ СТАНЦИЯ Среднеазиатской железной дороги

ЗАКЛЮЧАЕТ ДОГОВОРА

о доставке контейнеров, а также тарноштучных грузов, прибывающих на станцию в крытых вагонах, до складов получателя со всеми организациями, гарантирующими оперативный прием грузов на своих складах с 9 до 21.00 все дни недели, включая выходные и праздники.

Адрес: 700005, г. Ташкент, Куйбышевское шоссе, 13. Телефон 33-53-09.

УЗБЕККОНЦЕРТ

КОНЦЕРТНЫЙ ЗАЛ им. Я. М. СВЕРДЛОВА
5, 6, 7, 8, 9 октября
в 20.00

КОНЦЕРТЫ

заслуженного артиста ТАССР, дипломанта Всесоюзного конкурса артистов эстрады, лауреата премии комсомола ТАССР
Зинира НУРМУХАМЕТОВА.

В концерте принимают участие: **Рабига Сибгатуллина, Зайтуна Яруллина, Татьяна Романова, Илдус Хуснетдинов, Фарит Хатипов и инструментальный ансамбль «ТАНТАНА».**

Билеты продаются с 15.00.

Министерство социального обеспечения Узбекской ССР извещает о смерти персонального пенсионера союзного значения, члена КПСС с 1929 года
ДОЛЕНКО Александра Кирилловича
и выражает соболезнование семье покойного.

Комитет народного контроля Узбекской ССР выражает глубокое соболезнование инспектору отдела науки, культуры и здравоохранения Ю. В. Трифонову в связи с кончиной его матери
ТРИФОНОВОЙ Анны Михайловны.

ТЕЛЕФОНЫ РЕДАКЦИИ: ✦ Заместители редактора—33-10-48, 33-72-77; ✦ ответственный секретарь — 33-24-68; ✦ секретариат—33-34-75; ✦ ОТДЕЛЫ: писем трудящихся и массовой работы—33-15-20; пропаганды марксистско-ленинской теории и коммунистического воспитания — 32-57-15; партийной жизни и местной печати — 33-41-47; советского строительства и быта — 33-14-75; промышленности, капитального строительства, транспорта, связи и торговли — 33-16-38; сельского хозяйства — 33-44-92; науки, школ и вузов — 32-57-13; внутренней информации, военно-спортивный — 33-81-29; литературы и искусства — 32-54-81; прием объявлений — 33-81-42.

✦ СОБСТВЕННЫЕ КОРРЕСПОНДЕНТЫ: в Ташкенте — 33-42-92; Нукусе — 2-64-52; Андижане — 4-21-22; Бухаре — 3-13-55; Гулистане — 2-28-94; Джизаке — 3-22-63; Термезе — 31-45; Намангане — 6-60-90; Самарканде — 4-14-72; Ургенче — 6-30-73; Фергане —5-16-19.

НАШ АДРЕС: 700000, Ташкент-П, ул. Ленина, 41.

Р. 01480. Ордена Трудового Красного Знамени типография издательства ЦК Компартии Узбекистана, г. Ташкент. Индекс 64572. Изд. № 509. 1 2 3 4 5 6 7 8 9 10 11 12 13 14 15