Пролетарии всех стран, соединяйтесь!

ПРАВДА ВОСТОКА

ГАЗЕТА ИЗДАЕТСЯ С АПРЕЛЯ 1917 ГОДА

ОРГАН ЦК КОМПАРТИИ УЗБЕКИСТАНА, ВЕРХОВНОГО СОВЕТА И СОВЕТА МИНИСТРОВ УЗБЕКСКОЙ ССР

№ 232 (20306) • Пятница, 7 октября 1983 года • Цена 3 коп.

ТОРЖЕСТВО СОВЕТСКОЙ ДЕМОКРАТИИ

Мир, труд, свобода, равенство, братство, счастье. За этими словами — вся широчайшая полнота прав, предоставляемых советским людям Конституцией СССР. Одним из первых документов, принятых Советской властью, был Декрет о мире. В день принятия Декларации и Договора об образовании СССР, 30 декабря 1922 года, по поручению В. И. Ленина на конференции в Лозанне было заявлено, что, руководствуясь интересами всеобщего мира, советские республики считают «своим настоятельным долгом... всеми силами содействовать установлению режима политического равенства между расами, уважения права народов на самоопределение и на полную политическую и экономическую независимость всех государств».

Так было и так будет всегда. Стремление Страны Советов к миру — основа политики Коммунистической партии и Советского правительства. В своем Заявлении Генеральный секретарь ЦК КПСС, Председатель Президиума Верховного Совета СССР Ю. В. Андропов подчеркнул, что «наш курс по-прежнему нацелен на сохранение и упрочение мира, на разрядку напряженности, на обуздание гонки вооружений, на расширение и углубление сотрудничества между государствами. Такова воля Коммунистической партии Советского Союза, всего советского народа».

Да, мы хотим мирного созидательного труда. И Конституция СССР обеспечивает это первейшее право всем гражданам страны. Во многих капиталистических государствах такое право провозглашается. Но не обеспечивается реально. Об этом говорит рост безработных, армия которых составляет десятки миллионов человек. Здесь нелишне будет напомнить, что последний безработный в нашей стране получил трудовую книжку в 1930 году, и с той поры унижающее человеческое достоинство понятие «безработный» навсегда исчезло из нашей жизни.

Советских людей объединяет сознание того, что, как предусмотрено Основным Законом, все созданное их трудом, все, чем богата Родина, принадлежит народу. Около 80 процентов национального дохода ежегодно затрачивается на повышение благосостояния нашего народа. За этой цифрой — жилищное строительство, бесплатное медицинское обслуживание, народное образование, социальное обеспечение и т. д. — все, что предусмотрено Конституцией.

В условиях социализма у советского человека выработалось чувство хозяина страны, который хорошо понимает тесную связь своего труда с делом всего народа, он думает об общих интересах. Миллионы людей, например, в нашей республике самоотверженно трудятся, создавая материальные и духовные ценности. Идет битва на хлопковых полях, борьба за перевыполнение социалистических обязательств в цехах, на строительных площадках, на фермах.

Именно чувство хозяина становится движущей силой, побуждающей людей вносить свой вклад в решение производственных и общественных задач. Для этого политическая система нашей страны развитого социализма создает все условия. Многие миллионы людей принимают активное участие в решении государственных и общественных вопросов. Только в нашей республике более 100 тысяч народных депутатов, более 400 тысяч народных контролеров, которые деятельно работают под руководством партийных органов.

В сфере материального производства осуществлению советской демократии способствуют профсоюзы — самая массовая организация страны. Они ведут большую работу по организации труда, социалистического соревнования, по охране труда, улучшению быта людей, их отдыха, укреплению здоровья, заботятся о детях трудящихся, о культурном обслуживании, развитии физкультурно-массового движения, участвуют в поддержании должного правопорядка.

За годы, истекшие после принятия новой Конституции, заметно возросла роль Советов народных депутатов. Принято несколько постановлений партии и правительства, предоставляющих им более широкие права в хозяйственном и культурном строительстве. Сейчас в составе Советов 68,6 процента рабочих и колхозников.

Как здесь не напомнить о тщетности усилий американской администрации разрекламировать мнимую демократию капитализма. Конгресс США избирался за время своего существования более девяноста раз. Но вот что удивительно: в его составе никогда не было ни одного рабочего или трудящегося фермера. Такая же картина в органах власти других буржуазных стран.

В нашей стране депутат — истинный слуга народа. На местах он представляет интересы общегосударственные, проводит в массы политику партии и правительства, которая направлена у нас на планомерное и постоянное повышение благосостояния народа. И что особенно важно — широкое представительство советских людей в органах государственной власти. Каждый депутат избирается у нас в среднем от 116 человек. Такого нет ни в одной стране мира.

Социализм впервые за всю историю человечества дает истинный смысл понятию «демократия» и подтверждает его реальным содержанием. В нашей стране, как правило, во время выборов в Советы участие принимают 99,99 процента избирателей. В США не принимают участия в парламентских выборах обычно около трети избирателей. Причина одна — какой смысл голосовать, когда у власти все равно окажется «денежный мешок», которому до простого люда нет никакого дела.

Конкретные факты убедительно и неумолимо доказывают, что Конституция развитого социализма прочно вошла в нашу жизнь, она живет, действует, работает. С каждым годом растет ее международное значение как притягательной силы для трудящихся других стран. Ведь ее главный лейтмотив — все для человека.

В то же время, используя права, провозглашенные и гарантированные Основным Законом, граждане страны не должны забывать об обязанностях перед обществом, государством. Родина наша крепнет год от года. Но все наши богатства создаются в единой сфере — сфере труда. Права и свободы неотделимы от четкого выполнения гражданами конституционных и общественных обязанностей. Неукоснительно соблюдая законы Конституции, советские люди должны добросовестно трудиться, беречь народное добро, максимально способствовать повышению эффективности производства и качества работы. Конституция обязывает каждого из нас постоянно быть готовыми к защите социалистического Отечества.

Долг партийных организаций, Советов народных депутатов — еще выше поднять социально-политическую активность советских людей, постоянно обеспечивать высокую организованность в материальной и идеологической сферах. Важно воспитывать непримиримое отношение к милитаристским проискам империализма. Каждый должен сознавать, что своим трудом, активной общественной деятельностью, высокой гражданственностью он вносит вклад в общее, святое дело всех нас — укрепление могущества матери-Родины.

К этому призывает нас Коммунистическая партия, к этому обязывает нас Конституция СССР.

ПО ЗОВУ СЕРДЦА ВСЕ МЫ СЕГОДНЯ — ХЛОПКОРОБЫ. И КАЖДЫЙ ДОЛЖЕН ВСТАТЬ В СТРОЙ СБОРЩИКОВ. НИКОМУ НЕ ПОЗВОЛЯТ ДОЛГ И СОВЕСТЬ ОСТАТЬСЯ В СТОРОНЕ ОТ ГЛАВНОГО НАШЕГО ДЕЛА — УБОРКИ БОГАТОГО УРОЖАЯ ДО ЕДИНОЙ КОРОБОЧКИ.

(Из Обращения ЦК Компартии Узбекистана, Президиума Верховного Совета и Совета Министров Узбекской ССР).

СЛАВА КОНСТИТУЦИИ СССР!

● НАШ СОВЕТСКИЙ ОБРАЗ ЖИЗНИ

Хлопкороб Ахмад Душабаев

I.

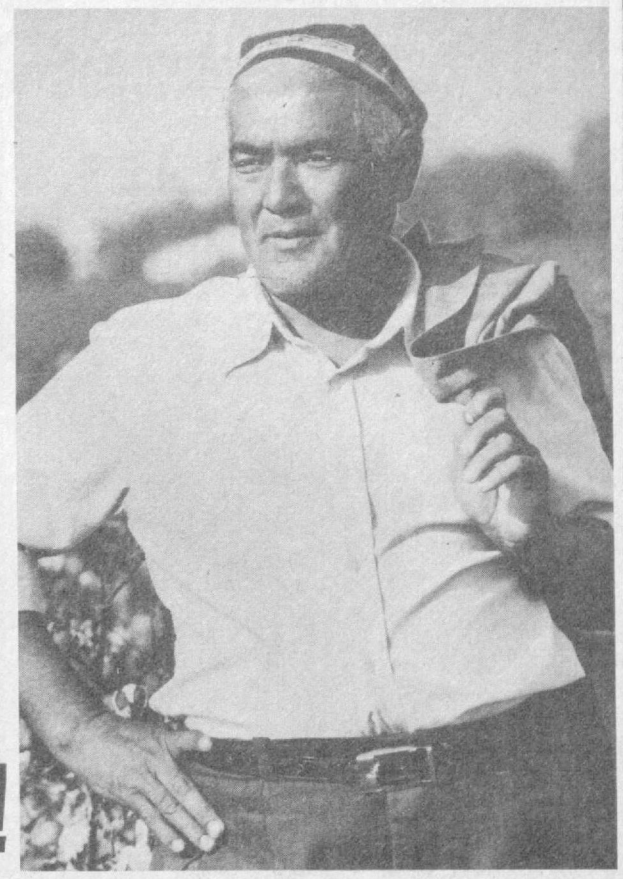

Яркой страницей вдохновенного труда и творческого поиска советских людей входит в историю каждый новый день пятилетки. Среди тех, кто украшает своими делами трудовую летопись нашей Отчизны, Ахмад Душабаев, потомственный земледелец, бригадир букинского колхоза имени XIX партийного съезда. Он относится к той категории командиров среднего звена, которые во всех делах — больших и малых — идут от человека, от его настроения и запросов, добиваются слияния личных и общественных интересов. Пожалуй, это особенно отчетливо видно нынче, когда у коллектива бригады А. Душабаева боевой настрой, рожденный отличным ритмом уборочной — поры, когда люди пожинают плоды своего труда — большого, самоотверженного, творческого. И примечательно, что сегодня, в День Советской Конституции, земледельцы бригады Ахмада Душабаева отправили на заготовительный пункт последние тонны «белого золота» в счет государственного плана и первые — в счет социалистических обязательств. А они высокие: каждый хлопковый гектар, в этом твердо уверены сельские труженики, даст нынче по шестьдесят центнеров.

Как и каждого хорошего командира, Ахмада Душабаева отличают прежде всего высокие нравственные качества: горячая увлеченность, обостренное чувство ответственности, организаторское чутье, умение разбираться в людях, общительность, способность привлекать к себе людей, умение считаться с их мнением. Он не заставляет себя думать, заботиться о порученном участке работы — Душабаев этим живет каждый день, каждый час, на работе, дома... Эта искренность в отношении к делу, чистое и яркое внутреннее свечение поднимают Ахмада Душабаева на такой уровень, когда он обретает способность влиять на товарищей, вести за собой коллектив к намеченной цели. Вот почему людей и дела передовой бригады, которой руководит А. Душабаев, характеризует революционность, а революционность сегодня — в героизме будничного труда, который Владимир Ильич Ленин назвал самым трудным и упорным героизмом.

● РИТМ УБОРОЧНОЙ

ДНЕВНОЙ ПРИРОСТ по республике составил 132.228 тонн хлопка, в том числе 8.833 тонны — тонковолокнистого. Около половины собранного за день сырца—61.913 тонн — на счету механизаторов.

ВСЕГО С НАЧАЛА СЕЗОНА заготовлено 2.304.084 тонны «белого золота».

● ПОЗДРАВЛЯЕМ!

Хорошим трудовым подарком встретили День Конституции СССР труженики Уйчинского района Наманганской области. Они рапортовали о выполнении плана заготовок семенного хлопка.

● РАВНЕНИЕ — НА СЕМЕЙНЫЕ ЭКИПАЖИ!

Механизатор Рахим Нарзуллаев из совхоза имени 50-летия Октября Ромитанского района с дочерью Мавжудой и сыном Расулом собрали с начала сезона 600 тонн сырца. Обязательство семейного экипажа — 1.000 тонн.

● ВЫСОКИЕ ТЕМПЫ

Позавчера бригады М. Рузымбекова, А. Акиева и Б. Улугбердыева из совхоза «Ленинизм» Туркульского района сдали по 13—14 процентов хлопка к годовому заданию.

● УДАРНЫЙ ТРУД МНОГОТЫСЯЧНИЦ

Ширингуль Тоймурадова и Кантым Расулова из колхоза имени Ахунбабаева Сырдарьинского района ежедневно собирают по 300 и более килограммов сырца.

● ГОРОД — СЕЛУ

600 работников промышленных предприятий Гузара в ответ на Обращение ЦК Компартии Узбекистана и правительства республики изъявили желание помочь сельским труженикам на уборке урожая. В первый день они показали пример ударного труда.

● ПРИМЕР ВЕТЕРАНОВ

Ветераны колхоза имени Жданова Папского района создали четыре бригады по 25 человек. Каждый аксакал обязался собрать по тонне хлопка.

● В СОРЕВНУЮЩИХСЯ КОЛЛЕКТИВАХ

Благодаря эффективной работе машин целинники Октябрьского района Джизакской области снимают за день до 3,5 процента хлопка к плану. Из 34 процентов собранного сырца почти 30 процентов на счету механизаторов.

Соседи — хозяйства Джизакского района обеспечили план хлопкозаготовок лишь на 18 процентов. Крайне низки темпы в совхозах «Алмазар», имени XXVI партсъезда, имени Алимджана. Из 269 хлопкоуборочных машин на полях района работают лишь восемьдесят.

РЕСПУБЛИКАНСКИЙ ПРЕСС-ЦЕНТР СООБЩАЕТ:

БОЛЬШЕ ХЛОПКА РОДИНЕ!

СВОДКА

о ходе сбора хлопка в республике на 6 октября

(первая колонка — заготовлено за день, вторая — с начала сезона, третья — в том числе машинного сбора за день, четвертая — с начала сезона (в процентах к плану)

Бухарская	1,60	54,89	0,32	4,17
Хорезмская	2,62	50,18	1,98	16,80
Ташкентская	3,06	49,09	2,57	38,19
Каракалпакская АССР	2,54	45,84	2,12	24,43
Ферганская	2,01	38,48	0,34	1,51
Сурхандарьинская	1,73	38,34	1,14	16,68
Навоийская	1,44	35,22	0,56	3,48
Андижанская	2,12	34,80	0,93	4,87
Кашкадарьинская	1,86	34,36	1,25	12,33
Наманганская	2,39	33,36	1,71	12,45
Самаркандская	1,78	32,84	0,83	5,56
Сырдарьинская	3,08	30,60	3,12	25,01
Джизакская	3,12	28,80	3,39	30,01
По Узбекистану	2,23	38,85	1,57	15,33
В том числе тонковолокнистого:				
Сурхандарьинская	2,31	50,66	1,88	26,87
Навоийская	1,67	45,78	—	—
Бухарская	1,04	43,93	—	—
Кашкадарьинская	2,16	36,07	0,84	6,81
Наманганская	1,16	32,40	—	—
По Узбекистану	2,16	45,41	1,36	17,74

ВСЕ СИЛЫ НА УСПЕШНОЕ ВЫПОЛНЕНИЕ ПЛАНА

ДЖИЗАК, 6 октября (УзТАГ). На пленуме Джизакского обкома партии обсужден доклад первого секретаря обкома Х. А. Шагатзова о задачах партийных, советских, профсоюзных, комсомольских организаций и хозяйственных органов по усилению темпов заготовок хлопка и других сельскохозяйственных культур, а также об улучшении работы строительных организаций области.

На пленуме выступили первый секретарь Арнасайского райкома партии М. Нишанов, первый секретарь Джизакского райкома партии М. Милиев, первый секретарь Дустликского райкома партии Х. Исраилов, первый секретарь Мирзачульского райкома партии Б. Сериков, первый секретарь Октябрьского райкома партии М. Хасанов, первый секретарь Пахтакорского райкома партии Н. Исраилов, первый секретарь Зарбдарского райкома партии М. Умурзаков, начальник Джизакского промышленного объединения по заготовкам и первичной обработке хлопка К. Шадыев, бригадир хлопкосеющей бригады совхоза имени Сегизбаева Мирзачульского района В. Щипачева, первый секретарь Галляаральского райкома партии В. Насретдинов.

Участники пленума отмечали, что коммунистами, всеми тружениками Джизакской области проделана определенная работа по повышению эффективности производства. Однако во многих отраслях народного хозяйства с начала года допущено отставание от намеченных планов. Вызывают серьезную тревогу низкие темпы заготовок хлопка, зерна кукурузы, других сельскохозяйственных культур.

Выступающие подчеркивали, что, несмотря на неблагоприятные погодные условия нынешнего года, урожай хлопка повсеместно выращен хороший. Но положение с уборкой складывается весьма сложное. По сравнению с соответствующим периодом минувшего года собрано хлопка на 25 процентов меньше. Особенно медленно развертываются работы в Джизакском, Зарбдарском и Пахтакорском районах. И это в то время, когда по насыщенности хлопкоуборочной техникой Джизакская область опережает многие другие области. Но машины здесь используются до сих пор крайне недостаточно. Среднедневная выработка на один агрегат составляет чуть больше трех тонн. В Джизакском, Зарбдарском, Пахтакорском и Дустликском районах выработка на один комбайн составляет не более 2—2,5 тонны. Некоторые руководители уповают на ручной сбор. Но и ручной сбор во многих хозяйствах организован плохо. В Арнасайском районе, например, каждый сборщик снимает в среднем за день лишь 24—30 килограммов. Все это говорит о том, что в Джизакской области не сделаны надлежащие выводы из опыта прошлого года, когда уборка затянулась здесь до декабря.

На пленуме указывалось на необходимость принять экстренные меры для ускорения хода уборочных работ, обеспечения высокого качества хлопка. Партийным организациям следует взять под особый контроль организацию машинной уборки, не допускать потерь при уборке, транспортировке и переработке сырца. Путь к успеху — широкое внедрение ташкентской технологии.

Участники пленума отмечали, что новый подъем сил у земледельцев Джизакской области вызвало Обращение ЦК Компартии Узбекистана. Президиума Верховного Совета и Совета Министров Узбекской ССР «Хлопковое поле — поле подвига». Партийным организациям следует умело направлять энтузиазм трудящихся на быстрейшее преодоление отставания, сделать передовой опыт достоянием всех коллективов, усилить идейно-воспитательную работу, повышать гласность и действенность социалистического соревнования, внедрять бригадный подряд, улучшать культурно-бытовое обслуживание участников «белой страды».

Необходимо, говорили участники пленума, и в условиях ненастной погоды обеспечить качественный сбор, сушку и переработку сырца. Для этого важно добиться бесперебойной работы всех сушильно-очистительных цехов.

В области допускается отставание и в других отраслях сельскохозяйственного производства. Неоправданно затянулась уборка кукурузы на зерно. Серьезные упущения имеются в животноводстве. Как результат этого темпы производства молока, мяса, яиц снизились. Особенно плохо обстоит дело в Зааминском и Галляаральском районах. Причина заключается в том, что не везде проявляется должная забота о росте поголовья и продуктивности животных. Не все сделано для расширения кормовой базы животноводства, в частности, слабо внедряются промежуточные кормовые культуры. Указывая на необходимость скорейшего устранения этих недостатков, выступающие подчеркивали: чтобы резко повысилась продуктивность животноводства, надо на каждую условную голову крупного рогатого скота иметь на сезон не менее 20—25 центнеров кормовых единиц, сбалансированных по составу питательных веществ. Для джизакцев это вполне реальная задача.

Коммунистам области предстоит проделать большую работу, чтобы повысить производительность труда в сельском хозяйстве, говорили участники пленума. Важную роль здесь должно сыграть дальнейшее внедрение комплексной механизации и прогрессивных форм организации труда. Повысить результативность работы в промышленности поможет максимальное использование имеющихся резервов, быстрое внедрение достижений научно-технического прогресса, усиление режима экономии. На пленуме были подвергнуты критике строительные организации. Отмечалось, что, хотя план ввода в действие основных фондов выполнен на 104 процента, еще медленно осваиваются крупные средства, выделенные для сооружения жилья, школ, детских дошкольных учреждений. В долгу оказались объединения «Джизакстрой», «Джизаксельстрой», другие организации.

Чтобы успешно завершить сердцевинный год пятилетки, подчеркивали участники пленума, партийным организациям области надо выше поднять уровень всей организаторской и политической работы, существенно повысить роль первичных партийных организаций в хозяйственном и культурном строительстве. Дело первостепенной важности — провести на высоком уровне отчетно-выборные собрания и конференции.

Участники пленума от имени всех трудящихся Джизакской области единодушно одобрили Заявление Генерального секретаря ЦК КПСС, Председателя Президиума Верховного Совета СССР товарища Ю. В. Андропова, в котором получил новое подтверждение твердый, последовательный курс нашей партии и правительства на обеспечение прочного мира.

На пленуме с речью выступил кандидат в члены Политбюро ЦК КПСС, первый секретарь ЦК Компартии Узбекистана Ш. Р. Рашидов.

Пленум решил созвать очередную областную партийную конференцию 17—18 декабря 1983 года.

Знамена—передовикам

ЦК Компартии Узбекистана, Совет Министров Узбекской ССР, Узсовпроф и ЦК ЛКСМ Узбекистана рассмотрели итоги социалистического соревнования между областями, районами, совхозами и колхозами по продаже государству хлопка-сырца в первой пятидневке октября 1983 года.

Переходящие Красные знамена ЦК Компартии Узбекистана, Совета Министров Узбекской ССР, Узсовпрофа и ЦК ЛКСМ Узбекистана оставлены:

Ташкентской области, выполнившей план хлопкозаготовок на 49,09 процента, в том числе машинного сбора на 38,19 процента и обеспечившей прирост заготовок хлопка-сырца за пятидневку на 15,91 процента, весь хлопок принят первыми сортами;

Октябрьскому (целинному) району Джизакской области, выполнившему план хлопкозаготовок на 38,24 процента, в том числе машинного сбора на 44,02 процента и обеспечившему прирост заготовок хлопка-сырца за пятидневку на 17,66 процента, весь хлопок принят первыми сортами;

колхозу «Коммунизм» Букинского района Ташкентской области, выполнившему план хлопкозаготовок на 85,07 процента, в том числе машинного сбора на 91,67 процента и обеспечившему прирост заготовок хлопка-сырца за пятидневку на 32,74 процента, весь хлопок принят первыми сортами.

Переходящие Красные знамена ЦК Компартии Узбекистана, Совета Министров Узбекской ССР, Узсовпрофа и ЦК ЛКСМ Узбекистана присуждены:

Сырдарьинской области, выполнившей план хлопкозаготовок на 30,60 процента, в том числе машинного сбора на 25,01 процента, обеспечившей прирост заготовок хлопка-сырца за пятидневку на 14,68 процента, весь хлопок принят первыми сортами;

Ворошиловскому району Сырдарьинской области, выполнившему план хлопкозаготовок на 38,53 процента, в том числе машинного сбора на 30,88 процента и обеспечившему прирост заготовок хлопка-сырца за пятидневку на 20,35 процента, весь хлопок принят первыми сортами;

Гулистанскому району Сырдарьинской области, выполнившему план хлопкозаготовок на 38,57 процента, в том числе машинного сбора на 33,33 процента и обеспечившему прирост заготовок хлопка-сырца за пятидневку на 19,94 процента, весь хлопок принят первыми сортами;

Ленинюльскому району Сурхандарьинской области, выполнившему план хлопкозаготовок на 49,99 процента, в том числе машинного сбора на 53,88 процента и обеспечившему прирост заготовок хлопка-сырца за пятидневку с учетом тонковолокнистого хлопка на 14,76 процента, весь хлопок принят первыми сортами;

совхозу имени Пятилетия Узбекской ССР Галабинского района Ташкентской области, выполнившему план хлопкозаготовок на 38,11 процента, в том числе машинного сбора на 40,08 процента и обеспечившему прирост заготовок хлопка-сырца за пятидневку на 23,33 процента, весь хлопок принят первыми сортами;

целинному совхозу имени Ф. Ходжаева Октябрьского района Джизакской области, выполнившему план хлопкозаготовок на 40,00 процента, в том числе машинного сбора на 39,88 процента и обеспечившему прирост заготовок хлопка-сырца за пятидневку на 23,63 процента, весь хлопок принят первыми сортами;

совхозу имени Ленина Ленинюльского района Сурхандарьинской области, выполнившему план хлопкозаготовок на 48,23 процента, в том числе машинного сбора на 47,93 процента и обеспечившему прирост заготовок хлопка-сырца за пятидневку с учетом тонковолокнистого хлопка на 15,80 процента, весь хлопок принят первыми сортами;

колхозу имени 50-летия Октября Ангорского района Сурхандарьинской области, выполнившему план хлопкозаготовок на 51,21 процента, в том числе машинного сбора на 30,38 процента и обеспечившему прирост заготовок хлопка-сырца за пятидневку с учетом тонковолокнистого хлопка на 17,67 процента, весь хлопок принят первыми сортами.

Формировать экономическое мышление

Задачи по дальнейшему совершенствованию экономического образования и воспитания трудящихся в свете требований июньского (1983 г.) Пленума ЦК КПСС обсуждены 6 октября на совещании, состоявшемся в ЦК Компартии Узбекистана совещании, посвященном подготовке к новому учебному году. В совещании приняли участие руководящие работники министерств и ведомств, председатели советов экономического образования трудящихся.

На совещании рассмотрены вопросы организации учебы кадров на предприятиях Министерства энергетики и электрификации республики, подготовки и переподготовки пропагандистов, воспитания учащихся системы профтехобразования, деятельности некоторых областных советов по экономическому образованию, улучшения содержания и практической направленности учебы, роли экономического образования в повышении трудовой активности масс, внедрении бригадного подряда.

Участники совещания заслушали сообщение о работе совета по экономическому образованию Министерства автомобильного транспорта республики, информацию о распространении передового опыта организации труда. Собравшиеся познакомились также с подготовкой к новому учебному году в системе экономического образования на заводе «Узбекхиммаш».

(УзТАГ).

● НАШ СОВЕТСКИЙ ОБРАЗ ЖИЗНИ

Хлопкороб Ахмад Душабаев







II.

Щедро платит людям хлопковое поле. Вот уж поистине каждая пядь земли — слиток золота. Щедрость эта рождена любовью и преданностью людей земледельческому труду, глубокой верой в технику. Сегодня практически все работы по возделыванию и уборке урожая возложены на плечи машин. Так требует ташкентская технология. Нынче, например, на полях колхоза имени XIX партийного съезда страду ведут 26 хлопкоуборочных машин. Как они работают? Нет ли перебоев? Хорошо ли отрегулированы уборочные аппараты? На эти и многие другие вопросы инженерно-технического обслуживания хлопкоуборочной всегда готов ответить главный инженер хозяйства Хантбай Душабаев. Сегодня он приехал в бригаду отца. Представитель молодой технической интеллигенции отлично понимает, что отцовский опыт организации машинной уборки урожая очень полезен, не случайно бригада, возглавляемая старшим Душабаевым, занимает первую строчку в колхозной сводке.

...Есть еще одна важнейшая сторона жизни Ахмада Душабаева — общественная. Земляки избрали его депутатом Каракуйлинского кишлачного Совета. Избрали потому, что знают Душабаева как настоящего хозяина нашей жизни, причастного ко всем делам, происходящим в родном кишлаке, в районе, в республике, в стране. А раз ты хозяин, значит, в ответе за все. Плотник Курал Шарипов встретил депутата на улице. У него личные дела, которые должен помочь разрешить народный избранник. А вот Лолу Абдусатарову и Дилю Аликулову заботят дела другие — обе они работают в колхозном детском саду, и тут свои проблемы. А к кому, как не к депутату, обращаться за помощью...

ПИСЬМО

первого заместителя Председателя Совета Министров СССР, министра иностранных дел СССР А. А. Громыко генеральному секретарю ООН Х. Пересу де Куэльяру

Уважаемый господин генеральный секретарь,

Советский Союз предлагает включить в повестку дня 38-й сессии Генеральной Ассамблеи ООН в качестве важного и срочного вопрос «Осуждение ядерной войны».

Внося это предложение, СССР исходит из того, что ядерная война, если бы она разразилась, стала бы величайшей трагедией для человечества, привела бы к гибели миллиардов людей и превращению нашей планеты в безжизненную пустыню. В наши дни, когда в мире накоплены огромные арсеналы ядерных зарядов и средств их доставки, ядерная война не может быть ограниченной. Если ее пожар вспыхнет, то он не обойдет ни одно государство, ни один народ. Все это подтверждается единодушно виднейшими учеными, авторитетными военными и гражданскими специалистами.

Поэтому нет и не может быть оправдания каким-либо действиям, подталкивающим мир к ядерной пропасти, любым доктринам и расчетам, которые исходят из допустимости развязывания ядерной войны и возможности одержать в ней победу. Всякие помыслы о развязывании ядерной войны являются преступными и должны быть подвергнуты самому суровому всеобщему осуждению.

Сегодня как никогда важно, чтобы государства — члены ООН в полной мере осознали себя как Объединенные Нации — объединенные решимостью действовать, чтобы спасти нынешнее и будущие поколения от ядерного уничтожения.

Советский Союз предлагает в этой связи, чтобы Генеральная Ассамблея ООН, руководствуясь высокими идеалами, провозглашенными в Уставе ООН, решительно, безоговорочно и навсегда осудила ядерную войну как самое чудовищное из преступлений, которые могут быть совершены против народов, как грубое попрание первейшего права человека — права на жизнь. Настоятельно необходимо, чтобы государства — члены ООН объявили преступными актами разработку, выдвижение, распространение и пропаганду политических и военных доктрин и концепций, призванных обосновать «правомерность» применения ядерного оружия первыми и вообще «допустимость» развязывания ядерной войны.

Советский Союз вносит на рассмотрение Генеральной Ассамблеи ООН проект Декларации об осуждении ядерной войны. Ее принятием Организация Объединенных Наций сделала бы крупный вклад в формирование такого международного морально-политического климата, когда существенно уменьшилась бы опасность развязывания ядерной войны, открывались бы более благоприятные перспективы для разработки практических договоренностей по ограничению и радикальному сокращению ядерных вооружений вплоть до полной их ликвидации.

Прошу вас, господин генеральный секретарь, рассматривать настоящее письмо как объяснительную записку, предусмотренную правилами процедуры Генеральной Ассамблеи ООН, и распространить его вместе с прилагаемым проектом Декларации в качестве официального документа Генеральной Ассамблеи.

А. ГРОМЫКО.
Первый заместитель Председателя Совета Министров СССР, министр иностранных дел СССР.

Проект Декларации Генеральной Ассамблеи ООН

ОСУЖДЕНИЕ ЯДЕРНОЙ ВОЙНЫ

Генеральная Ассамблея, выражая тревогу в связи с нарастанием угрозы ядерной войны, которая способна привести к гибели земной цивилизации,

привлекая вниманне всех государств и народов к выводам виднейших ученых, военных и гражданских специалистов относительно того, что не существует возможности ограничить губительные последствия ядерной войны, если она будет начата, и что в ядерной войне не может быть победителей,

будучи убежденной, что самым глубоким чаянием миллиардов людей, населяющих землю, является предотвращение ядерной катастрофы,

1. **решительно, безоговорочно и навсегда осуждает** ядерную войну как противоречащую человеческой совести и разуму, как самое чудовищное преступление против народов, как попрание первейшего права человека — права на жизнь;

2. **объявляет** преступными актами разработку, выдвижение, распространение и пропаганду политических и военных доктрин и концепций, призванных обосновать «правомерность» применения ядерного оружия первыми, как и вообще «допустимость» развязывания ядерной войны;

3. **призывает все государства** объединить и умножить усилия ради устранения угрозы ядерной войны, прекращения гонки ядерных вооружений и их сокращения вплоть до полной ликвидации.

СЕРДЕЧНЫЕ ПОЗДРАВЛЕНИЯ

Центральный Комитет КПСС, Президиум Верховного Совета СССР и Совет Министров СССР направили поздравительную телеграмму Генеральному секретарю ЦК СЕПГ, Председателю Государственного совета ГДР Эриху Хонеккеру и Председателю Совмина ГДР Вилли Штофу по случаю 34-й годовщины образования Германской Демократической Республики.

В телеграмме говорится:

«Образование Германской Демократической Республики — одно из важнейших событий послевоенной истории Европы. Оно открыло путь для воплощения в жизнь на немецкой земле великих идей Маркса, Энгельса, Ленина.

За прошедшие 34 года трудящиеся ГДР под руководством Социалистической единой партии Германии, опираясь на поддержку других социалистических стран, достигли замечательных успехов в развитии экономики, подъеме науки и культуры, в повышении благосостояния населения. Социалистический строй предоставил гражданам ГДР подлинную свободу, гарантировал им все права человека, обеспечил возможности для разностороннего развития личности.

Следуя единым курсом братских социалистических государств, ГДР активно борется против сил милитаризма, агрессии, национального и расового угнетения, за дело мира, разоружения и взаимовыгодного сотрудничества всех стран на основе принципов мирного сосуществования. Благодаря такой политике ГДР завоевала симпатии у миролюбивых народов и по праву пользуется высоким международным авторитетом.

Советских людей искренне радует, что с момента образования ГДР между нашими странами установились и последовательно развиваются отношения дружбы, взаимного уважения и доверия. Эти отношения, стержнем которых является боевое единство КПСС и СЕПГ, покоятся на незыблемом фундаменте марксизма-ленинизма и социалистического интернационализма, на Договоре о дружбе, сотрудничестве и взаимной помощи от 7 октября 1975 г., на непоколебимой верности СССР и ГДР Варшавскому Договору.

Сегодня нет такой области партийной, государственной, экономической и общественной жизни, где бы СССР и ГДР не взаимодействовали самым тесным образом. Это братское сотрудничество, в которое вовлечены миллионы и миллионы людей, является историческим завоеванием народов обоих государств, важным фактором упрочения мира и безопасности в Европе.

КПСС и Советское государство полны решимости и в будущем делать все необходимое для развития и углубления отношений дружбы с Германской Демократической Республикой. Плечом к плечу с нашими немецкими друзьями мы будем и впредь проявлять неустанную заботу об усилении экономического и оборонного могущества социалистического содружества, об укреплении его единства и сплоченности. В современных международных условиях это решающая предпосылка для сохранения мира во всем мире, для срыва агрессивных планов империализма.

Отмечая вместе с вами, дорогие товарищи, национальный праздник ГДР, от души желаем трудящимся республики новых больших успехов в строительстве развитого социалистического общества, в выполнении решений X съезда СЕПГ».

(ТАСС).

ВЕСТНИК СТРАДЫ № 16

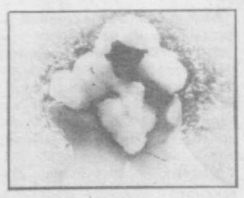

УДВОИМ НАПРЯЖЕНИЕ НА ПОЛЯХ!

● ПРИМЕР КОММУНИСТОВ

Примечательная особенность нынешней страды — высокая трудовая активность, инициатива людей. В первых рядах коммунисты и комсомольцы. Партийный комитет широко пропагандирует опыт передовиков. О достижениях мастеров рассказывают стенгазеты и «боевые листки», агитаторы. Тематическую передачу «Собирайте хлопок, как комсомолка Хабиба Тешаева!» подготовило недавно колхозное радио. По 140 — 160 килограммов сырца сдает она ежедневно. В основе успеха — мастерство, безупречная дисциплина, чувство личной ответственности за судьбу урожая.

В ответ на Обращение партии и правительства республики 650 сборщиц пересмотрели свои обязательства, дали слово значительно увеличить выработку на сборе хлопка.

Ударная сила в борьбе за быстрейший сбор урожая — механизаторы. Они обязались заготовить 80 процентов урожая.

Машинный сбор в нашем колхозе ведется по ташкентской технологии. Пример высокопроизводительного труда показывают коммунисты механики-водители Ш. Ачилов, Б. Джураев, кандидат в члены КПСС Ф. Раджабов, комсомолец А. Бакаев.

В бригаде коммуниста М. Кулиева с выходом машин ежедневный прирост к годовому плану составил 5 процентов, в бригаде коммуниста З. Ганиева — 8— 10 процентов. Примечательно, что коллективы бригад, которые возглавляют коммунисты, обязались получить с каждого гектара по 50 центнеров хлопка.

На период уборочной страды созданы четыре временные партийные группы. Они держат под контролем вопросы, связанные с заготовкой хлопка. Недавно я побывал на собрании группы, возглавляет которую один из лучших водителей хлопкоуборочных машин, кавалер ордена Трудового Красного Знамени А. Рухуллаев. Обсуждался вопрос о действенности социалистического соревнования. Выступили механики-водители Ш. Джураев, Ш. Садыков, трактористы Ш. Самиев, Ф. Джураев. Самокритично отнеслись они к достигнутым успехам: больше говорили о неиспользованных резервах.

В ответ на Обращение ЦК Компартии Узбекистана и правительства республики партийный комитет и правление колхоза обратились ко всем жителям колхоза с призывом удвоить напряжение на полях. Откликнулись счетные работники, экономисты, строители, доярки, домохозяйки.

С начала страды четко выдерживается график сбора урожая. У хлопкоробов есть все основания заявить: до 15 октября завершим годовой план, а к концу месяца выполним обязательства — дадим Родине 5.800 тонн «белого золотая».

Х. ХАМДАМОВ.
Секретарь парткома колхоза имени Энгельса Ромитанского района.

● ОПЫТ ВЫЕЗДНЫХ БРИГАД

ПРЕОБРАЖЕННАЯ ЦЕЛИНА

Десятки километров отделяют от Каршинской степи предгорный Китабский район. Несмотря на это, он теперь имеет прямое к ней отношение. Выездные бригады хлопкоробов хозяйств района, где исчерпаны собственные земельные ресурсы, отвоевали у безводной прежде степи свыше четырех тысяч гектаров, создали на них хлопковые поля.

Сейчас на целинном массиве на полную мощность заработал уборочный конвейер. Пятьдесят хлопкоуборочных машин, переброшенных сюда из Китабского района, выведены на белоснежные поля, на которых накоплен богатый для новых земель урожай.

...К самому горизонту уходят хлопковые поля бригады Тухты Мейлиикулова, прибывшей сюда из колхоза имени Куйбышева. Земледельцев этого коллектива по праву называют героями нынешней страды. Они начали сдачу «белого золота» в счет повышенных социалистических обязательств. С каждого гектара здесь уже получено более двадцати центнеров хлопка, до конца страды хлопкоробы бригады рассчитывают снять с полей еще столько же.

Высокой отдачи от новых земель добились и многие другие выездные бригады, работающие на массиве «Китаб».

Преобразовывать Каршинскую степь, где ощущается нехватка рабочих рук, помогают и труженики других предгорных районов Кашкадарьинской области. Крупные земельные массивы освоили здесь выездные бригады колхозов и совхозов Яккабага, Шахрисабза. Рядом с хлопковыми полями они заложили на целине сады и виноградники, создали овощные и бахчевые плантации. Освоение массивов ведется комплексно, ведь люди приехали сюда не на время.

(УзТАГ).

ДРУЖБЕ КРЕПНУТЬ

Итоги работы за прошедшие пять лет, а также пути дальнейшего расширения сотрудничества с общественностью ДРА обсудили 5 октября в Москве активисты Советского общества дружбы и культурной связи с Афганистаном на V Всесоюзной конференции общества.

В отчетном докладе председателя правления общества, министра СССР С. Ф. Антонова, других выступлениях подчеркивалось, что в борьбе за построение новой жизни на основе равенства и социальной справедливости афганский народ может и впредь рассчитывать на солидарность и интернациональную помощь СССР. Отмечалось, что деятельность массовой организации обогащает и дополняет межгосударственные контакты, несет идеи дружбы в самые широкие слои общественности двух стран.

Глава афганской делегации, заместитель председателя Организации мира, солидарности и дружбы ДРА Э. Хасан, рабочий из Кабула Иззатулла говорили о том, что афгано-советские отношения отличают крепнущие год от года дружба и всестороннее сотрудничество. Они отметили, что заметный вклад в это вносят общества дружбы двух стран. Гости выразили глубокую благодарность советскому народу за бескорыстную помощь ДРА в коренных социально-экономических преобразованиях. Ораторы горячо поддержали Заявление товарища Ю. В. Андропова, подчеркнув, что этот документ — новое свидетельство миролюбия СССР.

Избрано правление общества, которое вновь возглавил С. Ф. Антонов.

(ТАСС).

ЗНАМЕНАТЕЛЬНАЯ ГОДОВЩИНА

Первое на немецкой земле государство рабочих и крестьян входит ныне в десятку наиболее промышленно развитых стран мира. Это подчеркивалось 5 октября на торжественном собрании представителей трудящихся Москвы, посвященном 34-й годовщине образования ГДР.

Отмечалось, что в братской республике за годы ее существования осуществлены глубокие социально-экономические преобразования. Сформировалось поколение людей, для которых патриотизм неразрывно связан с интернационализмом.

Посол ГДР в СССР Э. Винкельман подчеркнул, что достижения трудящихся ГДР были бы невозможны без разностороннего сотрудничества с Советским Союзом. В нынешней сложной международной обстановке, созданной агрессивными происками империализма США, прочный братский союз СЕПГ и КПСС, ГДР и СССР служит делу сплочения социалистического содружества, укреплению мира и стабильности в Европе и во всем мире.

* * *

Знаменательная дата в жизни братской страны посвящена декада книги ГДР, открывшаяся во Всесоюзной государственной библиотеке иностранной литературы.

(ТАСС).

ПЛОДОТВОРНАЯ ВСТРЕЧА

В Ташкенте 6 октября завершил свою работу первый макромолекулярный симпозиум ученых СССР и ФРГ по полимерам. В течение пяти дней ведущие специалисты двух стран обсуждали актуальные проблемы этой области современной химической науки, делились результатами проводимых исследований, намечали пути дальнейшего развития двусторонних отношений.

— Полезность такого рода встреч несомненна прежде всего потому, что они ориентированы на определенный круг научных вопросов, и это позволяет обсудить их более глубоко и детально, — сказал в беседе с корреспондентом УзТАГ член-корреспондент Академии наук СССР Виктор Александрович Кабанов. — Не случайно и то, что встреча проведена именно с нашими коллегами из ФРГ. Мы хорошо знаем и высоко ценим плодотворный труд ученых-химиков этой страны, работающих в области полимерной науки. И не сомневаемся, что результаты прошедшего симпозиума послужат на благо людей и научно-технического прогресса.

Во время работы удалось всесторонне рассмотреть ряд важных проблем нашей области науки. Одна из них — создание жидкокристаллических полимеров. Появление таких материалов откроет новую страничку в различных отраслях народного хозяйства. К примеру, на их основе возможно создание принципиально новых запоминающих устройств, информацию на которых можно будет при необходимости стереть простым нагреванием до определенной, заранее заданной, температуры. Жидкокристаллические полимеры находят уже свое применение при производстве полиамидных волокон, чья прочность намного превосходит самые лучшие марки сталей. Кроме того, они позволят создавать материалы, изменяющие свои характеристики в узком интервале температур, что открывает широкие возможности их использования в медицине, различных отраслях техники.

Большой интерес на симпозиуме вызвали доклады, посвященные созданию искусственных клеток. Один из примеров успешного решения этой задачи показал в своем выступлении профессор института органической химии университета в Майнце Х. Рингсдорф. Ученые его лаборатории синтезировали искусственную клеточную оболочку, в которую затем «вмонтировали» два типа ферментов: один — способный расщеплять определенные кислоты, другой — ответственный за зрительное восприятие. И, как оказалось, будучи соединенными друг с другом, эти ферменты начинают интенсивно взаимодействовать. Результаты таких экспериментов имеют огромное значение для медицины. Подобные же работы ведут и наши ученые. Интересное сообщение было сделано на симпозиуме о работах, которые ведутся в Институте химии и физики полимеров Академии наук Узбекской ССР.

— Нынешняя встреча была очень плодотворна, — отметил руководитель делегации ФРГ профессор Марбургского университета Вальтер Хайтц. — Она открыла новую страницу в отношениях специалистов наших стран, поскольку двусторонние встречи такого характера в нашей практике проводятся впервые. Однако это не значит, что до нынешнего симпозиума мы не знали о работах советских коллег. Наши контакты давно и успешно развиваются, они очень многогранны. Некоторые члены нашей делегации уже не раз побывали в вашей стране, знакомились с работами ученых Москвы и Ленинграда. Специалисты Академии наук СССР приезжали к нам. Вместе с тем, как бы хороши ни были контакты отдельных ученых, нынешняя встреча имеет особое значение: впервые все мы, работающие в области химии больших молекул, собрались вместе. И, как показала работа симпозиума, у нас много общих интересов, направлений научного поиска, которые при совместных усилиях будут развиваться еще интенсивнее и плодотворнее.

(УзТАГ).

● РЯДОМ С ХЛОПКОРОБОМ

ПОДАРИЛИ БРИГАДЕ ПЕСНЮ

В бригаде С. Юлдашева из совхоза имени Орджоникидзе приподнятое настроение. На элликалинской целине бригада получила по 31 центнеру хлопка с гектара и выполнила годовой план. В полдень, когда члены бригады собрались на обеденный перерыв, к полевому стану подъехал автобус районного Дома культуры с самодеятельным ансамблем «Бустоня». Руководитель Х. Исмаилов обратился к хлопкоробам со словами приветствия. В заключение сказал, что в подарок коллективу привезли они песню.

Под звуки дутара ее исполнил Нурулла Кучкаров. Потом выступали другие члены ансамбля.

— Спасибо вам за концерт, — сказал бригадир. — Мы же обещаем, как и призывает Обращение ЦК Компартии Узбекистана и правительства республики, снять все до единой коробочки до заморозков.

В эти дни по хлопковым полям Каракалпакии курсируют 37 клубов на колесах. Выступления часто посвящаются передовым бригадам и звеньям, добившимся наилучших показателей на уборке.

Когда стало известно, что в совхозе имени Ахунбабаева хозрасчетное звено Б. Мавлянова получило по 30 центнеров с каждого из 17 гектаров и выполнило план, Х. Исмаилов заранее узнал имена членов этого коллектива. На полевом стане в честь звена был дан концерт. Первую песню посвятили механику-водителю С. Абдуллаеву, собирающему по 7—8 тонн хлопка в день.

Все большее распространение получает и комплексное обслуживание хлопкоробов. Пример показывает колхоз «Коммунизм» Турткульского района. Здесь по единому плану работают агитбригада, ансамбль художественной самодеятельности, выездные группы бытового, медицинского и торгового обслуживания.

А. ХАЙРУТДИНОВ.
Соб. корр. «Правды Востока».

РАВНЕНИЕ НА ПЕРЕДОВЫЕ РАЙОНЫ

Сводка о заготовке хлопка по районам республики на 6 октября

(первая колонка — заготовлено с начала сезона, вторая — в том числе машинного сбора (в процентах к плану).

БУХАРСКАЯ ОБЛАСТЬ		
Гиждуванский	67,08	6,39
Шафирканский	60,73	1,97
Алатский	57,35	3,68
Ромитанский	56,18	19,88
Бухарский	55,99	0,82
Свердловский	51,57	1,04
Пешкунский	50,42	1,04
Каганский	50,18	2,83
Вабкентский	49,85	1,31
Каракульский	46,77	2,38
ХОРЕЗМСКАЯ ОБЛАСТЬ		
Гурленский	66,05	19,77
Ханкинский	61,94	38,70
Хивинский	51,75	13,52
Хазараспский	50,84	9,64
Кошкупырский	50,63	12,49
Ургенчский	46,18	12,52
Янгибазарский	45,92	20,99
Шаватский	44,16	17,33
Янгиарыкский	43,97	13,77
Багатский	42,64	14,29
ТАШКЕНТСКАЯ ОБЛАСТЬ		
Букинский	59,29	34,41
Аккурганский	52,69	46,44
Коммунистический	51,58	47,42
Пскентский	51,44	36,84
Бекабадский	48,25	25,40
Средневичирчикский	44,31	40,08
Галабинский	43,86	40,58
Чиназский	43,32	23,07
Янгиюльский	40,09	16,62
КАРАКАЛПАКСКАЯ АССР		
Ленинабадский	56,15	41,68
Турткульский	54,16	12,56
Караузякский	53,29	45,90
Кунградский	50,79	24,98
Эллинкалинский	50,78	18,10
Чимбайский	49,30	36,49
Ходжейлийский	48,48	30,40
Шуманайский	47,85	34,46
Берунинский	43,96	18,31
Нукусский	41,10	25,06
Амударьинский	38,53	14,68
Бозатауский	38,43	25,92
Кегейлийский	33,49	24,32
ФЕРГАНСКАЯ ОБЛАСТЬ		
Ленинградский	50,90	0,71
Бувайдинский	50,73	6,00
Кировский	48,17	0,56
Узбекистанский	43,02	5,62
Ташлакский	37,75	0,33
Кувинский	36,48	1,09
Ахунбабаевский	36,34	0,14
Ферганский	33,50	1,58
Язъяванский	33,36	0,34
Багдадский	32,37	0,60
Риштанский	31,87	0,89
Фрунзенский	31,40	1,36
Алтыарыкский	29,84	0,13
СУРХАНДАРЬИНСКАЯ ОБЛАСТЬ		
Ленинюльский	49,99	53,88
Ангорский	47,31	24,06
Кумкурганский	45,93	11,65
Термезский	45,61	8,29
Шурчинский	40,08	2,72
Сармасийский	38,06	2,05
Шерабадский	38,04	28,01
Алтынсайский	35,04	2,44
Джаркурганский	33,45	6,50
Байсунский	32,80	22,00
Денауский	32,03	2,38
Гагаринский	27,16	21,80
НАВОИЙСКАЯ ОБЛАСТЬ		
Кызылтепинский	40,11	0,10
Хатырчинский	35,64	8,48
Навбахорский	35,47	—
Навоийский	29,06	2,48
АНДИЖАНСКАЯ ОБЛАСТЬ		
Ленинский	47,38	1,54
Московский	42,69	0,97
Бозский	41,62	24,98
Комсомолабадский	41,44	22,13
Андижанский	39,03	1,61
Алтынкульский	36,08	0,37
Избасканский	35,61	5,55
Мархаматский	35,80	5,06
Пахтаабадский	33,27	1,15
Ходжаабадский	31,49	0,47
Балыкчинский	29,09	2,81
Джалалкудукский	23,26	1,13
Кургантепинский	20,14	1,77
КАШКАДАРЬИНСКАЯ ОБЛАСТЬ		
Камашинский	40,46	7,36
Гузарский	39,45	5,99
Якшабагский	39,15	21,26
Китабский	38,11	1,43
Чиракчинский	37,04	6,44
Муаренский	35,90	29,54
Нишанский	34,77	18,54
Шахрисабзский	34,47	9,10
Каршинский	33,63	17,47
Кокдалинский	33,54	—
Усман-Юсуповский	33,37	8,53
Ульяновский	32,44	19,24
Бахористанский	31,39	17,09
Касанский	31,23	12,43
Талимарджанский	15,00	7,16
НАМАНГАНСКАЯ ОБЛАСТЬ		
Туракурганский	44,24	19,63
Наманганский	42,81	22,76
Чартакский	40,41	4,39
Уччинский	38,96	3,08
Папский	35,64	7,74
Янгикурганский	33,53	1,10
Нарынский	33,22	13,47
Чустский	32,33	4,41
Учкурганский	27,33	12,71
Задарьинский	27,17	24,39
Касансайский	16,26	1,55
САМАРКАНДСКАЯ ОБЛАСТЬ		
Пахтачийский	42,49	9,41
Пастдаргомский	39,50	4,73
Каттакурганский	37,03	8,39
Иштыханский	35,98	4,39
Нарпанский	34,62	12,94
Большевикстский	33,07	6,56
Пенджикентский	29,14	2,87
Акдарьинский	28,40	1,86
Джамбайский	24,53	0,88
Самаркандский	24,42	—
СЫРДАРЬИНСКАЯ ОБЛАСТЬ		
Гулистанский	38,57	33,33
Комсомольский	38,55	29,48
Ворошиловский	38,53	30,88
Сырдарьинский	32,08	19,83
Акалтынский	28,75	29,48
Баяутский	26,98	19,30
Ильичевский	24,53	23,47
Мехнатабадский	24,32	15,44
Хавастский	20,82	11,64
ДЖИЗАКСКАЯ ОБЛАСТЬ		
Фаришский	42,50	30,08
Октябрьский	38,24	44,02
Арнасайский	33,50	38,81
Мирзачульский	32,61	35,33
Дустликский	28,86	32,97
Зарбдарский	25,04	20,53
Пахтакорский	21,75	24,37
Джизакский	19,87	1,60

В Президиуме Верховного Совета Узбекской ССР

Президиум Верховного Совета Узбекской ССР за долголетнюю работу, заслуги в развитии сберегательного дела в республике и в связи с шестидесятилетием со дня рождения присвоил почетное звание «Заслуженный экономист Узбекской ССР» тов. **Вассерфиреру** Арону Матусовичу — заместителю начальника Узбекского республиканского главного управления Госгрудсберкасс СССР.

* * *

Президиум Верховного Совета Узбекской ССР за долголетнюю, плодотворную работу в освоении Каршинской степи присвоил почетное звание «Заслуженный ирригатор Узбекской ССР» тов. **Сагдиеву** Гайбулло — заместителю управляющего трестом «Водстрой» объединения «Каршинстепстрой» Главсредазирсовхозстроя.

КРУПНОЙ ВЕХОЙ В УПРОЧЕНИИ НАЦИОНАЛЬНО-ГОСУДАРСТВЕННЫХ УСТОЕВ СОВЕТСКОГО ОБЩЕСТВА ЯВИЛАСЬ НОВАЯ КОНСТИТУЦИЯ СССР. В ЭТОМ ВЫДАЮЩЕМСЯ ДОКУМЕНТЕ НЕ ТОЛЬКО ПОДВЕДЕНЫ ИТОГИ ПРЕДШЕСТВУЮЩЕГО РАЗВИТИЯ, НО И ОБОЗНАЧЕНЫ ПРОЧНЫЕ, УСТОЙЧИВЫЕ ПОЛИТИКО-ПРАВОВЫЕ ОСНОВЫ ДЛЯ ДАЛЬНЕЙШЕГО РАСЦВЕТА И СБЛИЖЕНИЯ ВСЕХ НАЦИЙ И НАРОДНОСТЕЙ СТРАНЫ.

Ю. В. АНДРОПОВ

СЛОВО ОБ ОСНОВНОМ ЗАКОНЕ

ПЕРЕД НАМИ ШЕСТЬ ЧИТАТЕЛЬСКИХ ПИСЕМ В РЕДАКЦИЮ. САМЫХ ОБЫКНОВЕННЫХ ПИСЕМ. На разные темы. Из разных областей. От людей разных профессий и разных возрастов. Но, читая их, убеждаешься, что по существу корреспонденции об одном и том же — о советской действительности, о советском образе жизни.

Публикуемые 7 октября, в День Конституции СССР, письма звучат как оптимистическая симфония в честь советской демократии. В каждом из писем как бы подстрочно встают во всей своей красоте и значимости вечно живые в поколениях наших людей слова поэта: «Читайте, завидуйте, я — гражданин Советского Союза!»

КОНСТИТУЦИЯ СССР ДАЛА КАЖДОМУ ГРАЖДАНИНУ НАШЕЙ СТРАНЫ ВЕЛИКИЕ ПРАВА, НО И НАЛАГАЕТ НА КАЖДОГО БОЛЬШИЕ ОБЯЗАННОСТИ. Ветераны с седой головой и люди молодые, женщины и мужчины, юноши и девушки—все, кто носит серпастый и молоткастый советский паспорт, видят себя как личность, и каждому присуще чувство своей необходимости обществу.

Чувство гордости за себя, за страну, за ее свершения руководит человеком, и ложатся на бумагу проникновенные слова о значимости и красоте труда, неугасимой силе интернационализма, о животворной дружбе народов и семейном счастье. В письмах—и ирония по поводу мнимых буржуазных свобод в Америке, осмеянных еще в давние времена великим американцем Марком Твеном. И в них же — высокий и чистый голос советского человека в защиту мира на земле.

КРАСНОЙ НИТЬЮ ПРОХОДЯТ ПО СТРОКАМ КАЖДОГО ПИСЬМА ИСКРЕННИЕ, ОТ ДУШИ ИДУЩИЕ СЛОВА: «Я ХОЗЯИН СВОЕЙ СТРАНЫ, Я ХОЗЯИН СВОЕЙ СУДЬБЫ».

ПИСЬМО ПЕРВОЕ: О МИРЕ

За чистое небо

Наша страна — самая миролюбивая. Это знают многие народы земного шара, испытавшие на себе в тяжелейшие дни поддержку нашего народа. Мы хотим жить в дружбе со всеми и доказываем это на деле. Война, агрессия, порабощение людей претят нашему духу. Это начертано в Конституции СССР, это подтверждает сама жизнь.

Мы могучи, но никогда этим не похваляемся, а тем более никого не запугиваем. Укрепляя свою обороноспособность, мы создаем надежные условия для мирного труда советских людей, своих друзей. Так было и будет всегда. Но это не по нраву лагерю империализма во главе с Соединенными Штатами Америки.

Еще свежи в памяти битвы Великой Отечественной, которая унесла 20 миллионов советских людей, еще не забыты уроки Хиросимы и Нагасаки. А американская администрация стремится к новым кровопролитиям. Наращивая военный потенциал, нагнетая гонку вооружений, США крайне накалили международную обстановку. Каждый здравомыслящий человек понимает, чем это грозит.

И Заявление Юрия Владимировича Андропова пронизано тревогой за судьбы мира, разоблачает милитаристскую политику заокеанских воротил и их приспешников.

Я была делегатом XXVI съезда КПСС, на котором четко и ясно определены позиция нашей страны, ее миролюбивый курс. Этим курсом мы следуем сегодня, будем идти и впредь.

Тружусь я на ковровo-художественной фабрике «Труд женщины». Предприятие работает ритмично, успешно справляется с производственной программой. Многие работницы трудятся с удвоенной и утроенной энергией, опережая намеченные темпы. Свой график и у меня. Я дала слово выполнить за пятилетку двадцать годовых заданий. Пока все идет по программе. На моем календаре давно 1992 год. Секреты мастерства я ни от кого не таю, охотно делюсь со своими ученицами.

Я мать троих детей. И, как всякая мать, не хочу войны, в которой могут погибнуть дети. Я горда тем, что являюсь дочерью страны Великого Октября, где утверждена самая передовая и гуманная Конституция, где все делается для блага человека, блага мира.

С. ЛУКМАНОВА.
Вышивальщица самаркандской коврово-художественной фабрики «Труд женщины», член Смабского райкома партии.
г. Самарканд.

● НАШ СОВЕТСКИЙ ОБРАЗ ЖИЗНИ

Хлопкороб Ахмад Душабаев







III.

Недавно в Каракуйли пришло письмо от сына Ахмада Душабаева — Шухрата. Он служит в рядах Советской Армии. Как и другие юноши, Шухрат Душабаев бдительно охраняет Родину, мирный труд советских людей, в том числе и земляков-каракуйлинцев. А сорок с небольшим лет назад шестнадцатилетний паренек из этого же кишлака — Ахмад Душабаев — добровольно ушел на войну. Ушел защищать Родину от фашизма. Он храбро воевал, каракуйлинский парень. Воевал так же, как и трудится сегодня. Родина щедро отметила и ратный, и мирный труд Ахмада Душабаева: орденами Ленина, Октябрьской Революции, Трудового Красного Знамени, медалью «За отвагу», многими другими медалями. Солдата Великой Отечественной А. Душабаева и воина мирного времени Ш. Душабаева объединяет одно горячее стремление — видеть нашу землю в труде, видеть над ней мирное небо. Такое небо, чтобы невестка старшего Душабаева Рано — учительница (вы видите ее на верхнем снимке)—могла учить детей родного кишлака добру, честности, борьбе за народное счастье. Чтобы для большой семьи Душабаевых и всех семей нашей Родины был мир. Об этом же мечтает и хозяйка большого дома Насиба Душабаева — мать-героиня, мать Артыкбая и Хаитбая, Сахобат и Инобат, Шухрата и Зульхумар, Фархада и Юлдузхон, Фурката и Гайрата.

Насиба и Ахмад Душабаевы богаты и внуками, и внучками. Малахат, Уткур, Улугбек и Уктам — дети старшего сына Артыкбая, Нафисахон — дочь Хаитбая, Севара и Акбар — дети Сахобат, Фирюза — дочка Инобат.

Взгляните на Ахмада Душабаева. Он счастливый отец и дед.

ПИСЬМО ВТОРОЕ: О ТРУДЕ

Уверенность

Основным правом человека в социалистическом обществе является право на труд. Мы ограждены от унизительного чувства безработицы. Труду учат с молодых лет. По своему желанию выбирают и изучают профессию учащиеся 44 профессионально-технических училищ Каракалпакии.

Велика тяга молодежи к овладению профессией. Об этом свидетельствует тот факт, что в профессионально-технических училищах автономной республики в настоящее время обучаются более 17 тысяч юношей и девушек. Труду учат в общеобразовательных школах, техникумах, вузах и непосредственно на предприятиях, стройках, в колхозах и совхозах.

Сама я пришла двадцатилетней на хлопкоочистительный завод, не имея за плечами никакой специальности. Но на заводе встретили меня очень тепло, пояснили, что умение и знания — дело наживное, было бы желание. И я стала работать в отделе готовой продукции. Это было в 1969 году.

Работала и училась. Наставники помогали овладевать специальностью прессовщицы. И не только это. Внушали мне мысль, что нет на свете ничего выше рабочей профессии, что слово «рабочий» — гордое слово. И я поняла это со временем, полюбила свою профессию, научилась хорошо работать.

Не скрою — была раскритикована, когда в 1980 году меня выдвинули кандидатом в депутаты, а потом тысячи людей отдали за меня свои голоса, избрав депутатом Верховного Совета Каракалпакской АССР. Избиратели дали мне тогда несколько наказов, высказали пожелания. Признаться, было боязно: обещала, что буду стараться, чтобы оправдать доверие и выполнить наказы избирателей, а как это сделать — не знала. Спасибо товарищам — помогли советом, а в Президиуме Верховного Совета подробно рассказали, как надо работать депутату.

Вошла я в состав постоянной комиссии по охране природы и рациональному использованию природных ресурсов. В постоянной комиссии мы разработали план, по которому не раз проводили проверки, рейды с участием общественности. Наши поля, реки, сады, леса, недра, воздух, которым мы дышим, — бесценное благо, и они всегда должны оставаться в чистоте и сохранности, разумно использоваться. Поэтому мы всегда находим горячее сочувствие и поддержку со стороны граждан.

Депутатская и общественная деятельность не мешают мне в работе. За полгода выработала 84 тонны волокна при задании 65 тонн, выполнила все данные избирателями наказы.

Когда я писала об этом, по радио передавали, что число безработных в капиталистических странах достигло 20 миллионов человек. Как это страшно — не иметь работы и, следовательно, средств к существованию. Голодают миллионы, не имея средств прокормить семью, детей. Таково лицо буржуазного мира.

От всего этого ограждены мы, советские люди. Уверенно смотрим мы в завтрашний день. Зная свои права, мы не должны забывать и о своих обязанностях. Государство и общество заинтересованы в четком исполнении гражданами своих обязанностей. Общество требует от них неукоснительно соблюдать Конституцию и советские законы, добросовестно трудиться, беречь народное добро, блюсти общественный порядок и правила социалистического общежития. Конституционные права и обязанности развиты и закреплены в Законе о трудовых коллективах, который с одобрением встречен трудящимися.

В коллективе крепнет, мужает человек, коллектив приходит на помощь в трудную минуту. Но коллективу совсем не безразлично, что встречаются еще тунеядцы, лодыри, пьяницы. Коллектив воспитывает, но коллектив и наказывает, если нужно.

Конституцией мира и коммунизма называют прогрессивные люди всей планеты Конституцию СССР. И мы, советские люди, гордимся своим Основным Законом, сверяя жизнь по его вдохновенным строкам. И на заботу партии о благе народа мы отвечаем ударным трудом.

К. ДЛИМОВА.
Прессовщица Халкабадского хлопкозавода, депутат Верховного Совета Каракалпакской АССР.

ПИСЬМО ТРЕТЬЕ: О СВОБОДЕ

Каждым днем жизни

Все мы читаем в газетах о том, как американская администрация сокрушается по поводу «отсутствия» в Советском Союзе реальных прав и свобод.

Что, ей это известно лучше, чем нам!

Наши права и свободы гарантированы Конституцией СССР. Они реальны, ибо таков советский строй, таково общество развитого социализма, ибо для нашей ленинской партии нет ничего выше народного счастья и блага.

Я это хорошо вижу на примере работников автотранспорта и шоссейных дорог Сурхандарьи.

Как член обкома профсоюза я часто принимаю участие в работе постоянно действующих производственных совещаний, профсоюзных собраний автохозяйств. Недавно был на собрании в Термезской автоколонне № 2510. Обсуждался ход выполнения коллективного договора. Водители, ремонтники выступали по-деловому, чувствовалось: это хозяева, люди, душой болеющие за производство. Справедливо упрекнули руководителей коллектива в том, что медлят с выполнением некоторых пунктов договора. Открыто критиковали и своих товарищей, которые не все делают для общего успеха коллектива.

За последние годы значительно улучшены условия труда автомобилистов и автодорожников. Сегодня все наши предприятия имеют хорошо оборудованные мастерские. В автохозяйствах есть душевые, комнаты отдыха, красные уголки.

За три года каждый второй рабочий повысил свою квалификацию, более трехсот молодых людей получили общее среднее и специальное образование в школах рабочей молодежи и техникумах. В Термезе открыт филиал Ташкентского автодорожного института, в котором по путевкам трудовых коллективов учатся транспортники и автодорожники.

Чтобы расширить реальную возможность для применения гражданами своих творческих сил, Советское государство заботится о творческом характере труда.

Около 400 рационализаторов за два года внедрили много ценных предложений с экономическим эффектом 200 тысяч рублей. Всеобщим уважением пользуются рационализаторы Ф. Шамкаев и А. Клещук, работающие в автоколонне № 2510, И. Ибрагимов — председатель совета ВОИР Денауской автобазы № 48, Д. Жигалин — механик Шаргунькой автобазы № 104 и многие другие.

Местные комитеты, обком профсоюза оказывают новаторам всемерную поддержку и помощь.

Труд наш нелегкий, но творческий, по-настоящему увлекательный и интересный. А свободное время посвящаем полезному отдыху, способствующему гармоничному развитию личности. Именно такую задачу поставил июньский (1983 г.) Пленум ЦК КПСС.

В санаториях, домах отдыха, туристических поездках с начала нынешнего года побывали около трехсот рабочих, инженерно-технических работников и служащих. Стало доброй традицией использовать субботу и воскресенье для выезда в Бухару, Самарканд, Душанбе. Такие поездки, знакомство с достопримечательностями этих городов духовно обогащают людей.

Профсоюзные организации настойчиво работают над укреплением дисциплины. Закон о трудовом коллективе, последние постановления ЦК КПСС, Совета Министров СССР и ВЦСПС определяют конкретные меры полной ликвидации недисциплинированности, брака в работе.

Труд — это и право и обязанность гражданина СССР. В наших коллективах множится число передовиков. Завершают выполнение плана четырех лет пятилетки водители А. Удальцев, М. Сайбуллаев, В. Куватов, У. Нарходжаев и многие другие. Водитель Шурчинского автопредприятия № 77, делегат XXVI съезда КПСС Д. Маматкулов и я трудимся в счет двенадцатой пятилетки.

Наши права и свободы. Они прекрасны, они реальны. Мы гордимся тем, что советская демократия — демократия подлинная.

Р. ХУМЕТОВ.
Водитель Термезской автобазы № 8, кавалер ордена Ленина, член обкома профсоюза работников автомобильного транспорта и шоссейных дорог.

ПИСЬМО ЧЕТВЕРТОЕ: О РАВЕНСТВЕ

Звезды Мингбулака

Самое большое наше достояние — это равенство советских народов. Это сила, которая постоянно творит чудо.

Наше хозяйство создано на барханах Центральной Ферганы. Сейчас целина превратилась в цветущий оазис, где 40-центнеровые урожаи хлопка стали нормой.

Говорят, на месте нашего кишлака Мингбулак когда-то были тысячи родников. Песчаные ветры засыпали колодцы. Не знаю, так ли это, но сегодня воду нам дают рукотворные реки и родники — сотни артезианских скважин и каналов. А еще говорят, что яркие звезды над Мингбулаком — это память об исчезнувших родниках. Честно сказать, и я, несмотря на солидный возраст, нередко заглядываюсь на ночное небо, мысленно называю звезды именами близких людей.

Вот, например, созвездие Орион. Гляжу на него, и на память приходит имя Угилхон Чекашевой. Светлая душа у этой женщины. Когда-то вместе с мужем Анаркулом приехала в наш Комсомолабадский район из Киргизии. Супруги быстро завоевали уважение сельчан своим трудолюбием и отзывчивостью.

Но пришла беда. Умер Анаркул. Загоревала Угилхон, стала с маленькими детьми собираться назад, в Учтерекские горы, к родственникам. Что тут началось в кишлаке! Десятки людей, особенно ее ученицы по ферме, стали отговаривать от поездки.

Отогрелась женщина в тепле людского участия и заботы, окрепла духом, стала еще лучше трудиться. Была принята в ряды партии, удостоена высшей награды — ордена Ленина, избиралась в состав обкома партии. Сейчас Угилхон достигла пенсионного возраста. Но любимого дела не оставляет.

Не забыли мы и о детях Угилхон-апа. За счет совхоза учился в сельхозинституте ее старший сын Сабирджан. Сейчас он работает у нас зоотехником, и тоже в большом авторитете. Получили образование и другие дети Чекашевой.

У нас в совхозе дружно живут представители двадцати национальностей. Дружбу между людьми, их национальное достоинство мы, как, собственно, и во всей стране, бережем как зеницу ока.

13 детей родила рабочая совхоза Лидия Тургунова. Простая русская женщина не представляет сейчас своей жизни без нашего коллектива. То же самое можно сказать о ветврачe Р. Киме, медсестре Р. Музыченко, осетине сварщике Ю. Зангиеве, татарине шофере Р. Акчурине, таджичке доярке Х. Гульмамбетовой и многих моих земляках.

Р. ХАЛИКУЛОВ.
Управляющий четвертым отделением совхоза имени Мирзаахмедова, кавалер ордена Октябрьской Революции.
Комсомолабадский район, Андижанская область.

ПИСЬМО ПЯТОЕ: О БРАТСТВЕ

Бесценный дар

Было это нынешней весной. До посевной в кратчайший срок нужно было расширить, углубить, забетонировать второй Джизакский машинный канал. На выручку земледельцам пришли все освоители. Не остался в стороне и мой родной коллектив ПМК-1 треста «Джизакводстрой».

В те горячие дни мои товарищи еще раз доказали, что если между людьми царят дружба, доброе согласие, они могут свернуть горы.

Не покладая рук работали бригадир бетонщиков Юлдаш Хайгитов, начальник участка Рафаил Мурзин, экскаваторщики Александр Газельбах и Хусан Мамадиев, скреперист Валентин Папугаев. Мы люди разных национальностей — узбек, русский, татарин, иранец, немец. Но там, на канале, где решалась судьба будущего урожая, мы еще лучше, ярче почувствовали, что все мы братья, навек породненные узами одного большого дела. И когда живительная сырдарьинская вода устремилась по каналу на совхозные поля, это был наш общий праздник. Праздник, рожденный рабочим братством.

Я родился и вырос в Джизаке. На моих глазах неузнаваемо изменилась степь, разбуженная освоителями. Выросли новые города Пахтакор, Гагарин, Дустлик, Марджанбулак, Ульяново, открылись десятки целинных хозяйств, помолодел, раздался в плечах древний Джизак.

Ясно, что все это свершилось не по мановению волшебной палочки. По зову партии, по велению сердца поднимать целину приехали энтузиасты со всех концов нашей необъятной Родины. Встречала степь их, конечно, не хлебом-солью, а палящим солнцем, походным, неустроенным бытом, большими и малыми проблемами, которым не было числа. Что позвало людей на целину? Только не длинный рубль. Просто советский человек не может не протянуть руку помощи, когда трудно, когда нужно подставить свое плечо. Это у нас в характере, этим мы сильны.

Радостно сознавать свою причастность к преображению родной земли. Мои товарищи по труду оставляют после себя густые сети оросителей, поля, готовые принять семена, птицефабрики, многое другое, без чего нынче нельзя представить степь, которая исправно работает на наше светлое будущее. Вдвойне радостно и от того, что крепнет, входит в кровь и плоть нашего общества братство людей. Молодой монтажник-узбек привез из Нечерноземья, где он работал, красавицу невесту, русскую девушку. Звонкая эта свадьба получилась на славу. Песни грели гостям душу, танцы прибавляли веселья. И таких примеров в нашей жизни не счесть, они буквально на каждом шагу.

Надо — и незнакомому человеку, попавшему в беду, отдадут десятки людей свою кровь. Надо — и сирота найдет кров и заботу. Надо — и все мы выходим на хашар, чтобы помочь соседу, городу, стране. Это стало нормой, законом нашей жизни. Мы даже привыкли к подобным примерам гуманизма, человечности. Если вдуматься, всмотреться, то это и есть братство людей. Рождено оно в борьбе за Советскую власть, закалено в годы первых пятилеток, испытано огнем и сталью в Великую Отечественную, набрало силу, когда страна поднималась из руин, штурмовала космические выси и целинные просторы. Нам, людям сегодняшнего дня, дано крепить и приумножать этот драгоценный дар. Уверен, что мы пронесем его по жизни бережно и с любовью, черпая в нем силу и вдохновение.

М. ХАМРАКУЛОВ.
Депутат Верховного Совета СССР, бульдозерист ПМК-1 треста «Джизакводстрой».
г. Джизак.

ПИСЬМО ШЕСТОЕ: О СЧАСТЬЕ

Наша семья

Что такое счастье! Помню семейный разговор на эту тему. Со счастьем отождествляли материальные блага, удачную карьеру, успехи в работе. Но запомнился ответ старшего сына Фазлетдина: «Я счастлив, что у меня есть вы...»

Не может такое признание не тронуть сердце матери. И я подумала: а что мы с мужем смогли бы сделать для десятерых детей, если бы наше государство не проявляло заботу о таких семьях, как наша?

Я рядовая колхозница. Работаю в хлопководческой бригаде колхоза «Коммунизм» Наманганского района. Муж — сельский фельдшер. У нас шесть сыновей и четыре дочери. Государство помогло нам их вырастить и воспитать. Имеем дом, приусадебный участок, держим скот, кур.

С приусадебного участка снимаем фрукты, овощи, виноград, картофель. Полностью себя обеспечиваем мясом, молоком, овощами и фруктами. В магазинах покупаем хлеб, сахар да растительное масло. К этому могу добавить, что ежегодно мы продаем государству около тонны мяса, полторы тонны молока.

Дети выросли, сами ведут подсобное хозяйство, приобщаются к труду. А были малышами — государство выплачивало на них денежное пособие, к их услугам — детские дошкольные учреждения, бесплатное обучение, медицинское обслуживание и много других льгот.

Конечно, от родителей во многом зависит, какими вырастут дети. Но я как многодетная мать скажу: счастье мое и моей семьи в том, что мы живем в Стране Советов, где забота о человеке является главным смыслом всей политики партии и государства. Я благодарна им за то, что они помогли мне вырастить из детей настоящих граждан своей Родины.

Старший сын Фазлетдин — хирург, сейчас заканчивает учебу в аспирантуре. Сайфитдин — аспирант Московского политехнического института, Зиявитдин — главный инженер колхоза «Коммунизм», Васлетдин — студент Ферганского политехнического института, будущий инженер-строитель, Мукситдин — студент третьего курса Ташкентского автодорожного института, ныне служит в рядах Советской Армии, дочь Манзура — учительница, Махмуда — колхозница. Остальные дети—школьники.

Дети приносят нам большую радость. Я горжусь ими. Они не только мои дети. Они дети нашей великой Родины.

М. БАХРЕТДИНОВА.
Мать-героиня, колхозница колхоза «Коммунизм» Наманганского района.



IV.

В трудовых буднях находят счастье Душабаевы. Взгляните на этот снимок: тут вся семья — и дети, и внуки, и жены сыновей, и мужья дочерей Ахмада и Насибы Душабаевых. Они по-праздничному нарядны. Нарядны потому, что, во-первых, сегодня большой праздник — День Конституции СССР, ну, а во-вторых, не часто приходится собраться всем вместе, вот так, как сегодня. Взрослые трудятся, дети учатся. И все понимают, что могущество Родины, ее будущее создается трудом, и только трудом: сегодня вся страна — в бурном ритме созидания, девиз которого: «Решения XXVI съезда КПСС — в жизнь!»

...Трудно описать радость отца и матери, которую вызвал приезд детей и внуков. За огромным дастарханом, щедрым, как узбекистанская осень, живой, веселый разговор. И только раз я заметил, как в глазах главы семьи появилась на несколько мгновений озабоченность. Почему?

— Наверное, там, за океаном, некоторые деятели сошли с ума, — раздумчиво ответил Ахмад Душабаев. — Разве может кричать об атомных бомбах и ракетах человек в здравом уме? Кого они хотят запугать? Неужели они думают, что размахивая атомной дубинкой, смогут диктовать свою волю людям планеты? И я, и вся моя большая семья подписываемся под Заявлением Юрия Владимировича Андропова. Подписываемся потому, что в нем каждое слово идет от моего сердца, от сердец всех советских людей. Пусть не пугают нас американские милитаристы. Мы много видели на своем веку. Нас никому не одолеть. Не одолеть потому, что с нами ленинская партия, потому, что народ наш един в своем стремлении к миру.

И Ахмад Душабаев с нежностью посмотрел на застолье. От него, главы семьи, исходила атмосфера правдивости, искренности, человеческой теплоты. Ибо он — гражданин Советского Союза.

...Вот и закончен наш рассказ о делах и о семье Ахмада Душабаева, человека большой и щедрой души.

● НАШ СОВЕТСКИЙ ОБРАЗ ЖИЗНИ

Хлопкороб Ахмад Душабаев

Мих. ПРУГЕР.
Фото Л. ГУСЕИНОВА.

● СООБЩЕНИЕ В НОМЕР

ПРИЗ — УЗБЕКСКОМУ ФИЛЬМУ

Одна из главных наград девятого Всесоюзного кинофестиваля спортивных фильмов, проходившего в литовском городе Каунасе, присуждена ленте «Спортивная песнь Касансая» студии «Узкинохроника».

На фестивале было показано восемьдесят картин на спортивную тематику. Жюри фестиваля отметило в числе лучших фильмов, посвященных связи физкультуры и спорта с выполнением народнохозяйственных задач, десятиминутную новеллу, снятую ташкентскими кинодокументалистами. Авторам — сценаристу Эдуарду Аванесову, режиссеру Салиху Давлетову, оператору Батыру Низзову, редактору Ларисе Самарцевой вручен специальный приз центрального совета ДСО «Урожай».

На ярких примерах фильм рассказывает об успешном развитии спорта в одном из кишлаков в Касансайском районе Наманганской области. Здесь создан большой сельский спортивный комплекс. На его базе организован межрайонный спортивный клуб «Умид», воспитавший пять мастеров спорта, более трехсот кандидатов в мастера спорта и перворазрядников. Для касансайцев физическая культура и спорт стали не только источником здоровья, бодрости и развлечения, но и подспорьем в выращивании высоких урожаев хлопка, фруктов и овощей.

Ш. ЗАЙНУТДИНОВ.

Государственный 3-процентный внутренний выигрышный заем 1966 года

ОФИЦИАЛЬНАЯ ТАБЛИЦА

138-го тиража выигрышей, состоявшегося 30 сентября 1983 года в гор. Ижевске

Выигрыши выпали на следующие номера серий и облигаций во всех ста одном разрядах займа:

№№ серий	№№ облигаций	Размер выигрыша в рублях
100224	47*)	500
101237	1—50	100
102280	02*)	2500
102694	16*)	500
104564	22*)	500
105160	26*)	500
105308	22*)	500
105452	29*)	500
105694	1—50	40
105882	1—50	40
106206	49*)	1000
106264	1—50	40
106582	06*)	2500
109052	1—50	40
109282	39*)	500
110702	1—50	40
111787	20*)	500
112696	45*)	500
112855	16*)	500
112870	31*)	1000
113055	49*)	500
113151	40*)	500
113421	1—50	40
113466	26*)	500
113662	03*)	500
113900	07*)	1000
114193	30*)	500
114432	20*)	500
114708	25*)	500
115371	1—50	40
115378	15*)	500
115485	1—50	40
115981	24*)	1000
116003	22*)	500
116024	21*)	1000
116685	05*)	5000
117702	35*)	500
118048	1—50	40
118515	42*)	500
119244	12*)	500
119418	22*)	500
119470	1—50	100
120414	1—50	40
120431	42*)	500
120442	05*)	500
120825	12*)	1000
120897	03*)	1000
121267	1—50	40
122338	33*)	500
122782	05*)	500
123351	1—50	40
124121	21*)	500
124594	32*)	500
125451	41*)	500
125784	09*)	500
126001	37*)	500
126063	12*)	500
127028	49*)	500
127036	02*)	500
127467	1—50	40
127698	1—50	40
128074	16*)	500
129352	1—50	40
130160	1—50	100
130277	24*)	500
130651	1—50	40
132010	44*)	500
132863	1—50	100
135242	47*)	500
135462	14*)	500
135709	19*)	500
135880	1—50	40
136225	41*)	500
136410	48*)	500
136931	33*)	500
138471	1—50	40
139869	1—50	40
140739	04*)	500
141144	35*)	500
141794	18*)	500
142253	38*)	500
143718	1—50	40
144348	40*)	1000
144629	1—50	40
145004	12*)	500
145037	09*)	500
145205	45*)	500
145841	43*)	500
146086	1—50	100
146248	1—50	40
146811	28*)	1000
148233	46*)	500
148308	02*)	500
149251	23*)	500
149568	26*)	500
149736	46*)	500
149786	1—50	100
150080	49*)	500
150529	32*)	500
150694	16*)	500
150825	02*)	500
152082	46*)	500
152433	13*)	500
153176	05*)	2500
153228	1—50	100
153526	24*)	500
155032	13*)	500
155386	16*)	500
156089	20*)	500
157363	24*)	500
157453	1—50	100
157558	33*)	500
157959	50*)	500
158248	44*)	500
158373	39*)	500
158712	1—50	40
158846	31*)	500
158859	21*)	500
159060	1—50	40
159536	01*)	1000
160748	36*)	1000
161128	1—50	40
162601	1—50	40
163177	20*)	500
163308	14*)	500
164494	43*)	500
165296	06*)	500
165745	37*)	1000
167830	1—50	40
168382	1—50	40
168420	1—50	40
168814	46*)	500
170345	22*)	1000
170901	23*)	1000
171568	02*)	500
171753	30*)	500
173014	45*)	500
173161	1—50	40
173425	39*)	500
174212	10*)	1000
174492	02*)	500
174697	49*)	1000
175333	1—50	40
175495	08*)	500
175518	1—50	40
175994	20*)	500
176335	21*)	500
176834	45*)	500
176990	1—50	100
178806	27*)	500
179481	25*)	1000
180844	1—50	40
180941	21*)	500
181003	48*)	500
181233	1—50	40
181311	1—50	100
181395	01*)	500
181939	1—50	100
181957	1—50	40
181977	16*)	500
182358	39*)	500
182517	15*)	500
183836	1—50	40
184877	21*)	5000
184978	1—50	100
185600	1—50	40
186910	34*)	500
187322	1—50	100
188203	18*)	500
188316	46*)	500
188377	45*)	500
189212	45*)	500
189752	21*)	2500
189822	09*)	500
190288	38*)	500
190909	25*)	1000
192223	03*)	500
192240	32*)	500
193100	15*)	500
193412	23*)	500
193599	26*)	1000
194016	1—50	100
195265	25*)	500
195285	06*)	2500
195383	34*)	500
197107	32*)	500
199161	46*)	1000
199399	1—50	100

*) На остальные 49 номеров облигаций этой серии выпали выигрыши по 40 рублей.

В таблице указаны выигрыши на двадцатирублевые облигации.

По облигациям достоинством в десять рублей выплачивается половина выпавшего выигрыша.

В сумму выигрыша включена нарицательная стоимость выигравшей облигации.

Государственный внутренний выигрышный заем 1982 г.

ОФИЦИАЛЬНАЯ ТАБЛИЦА

14-го тиража выигрышей, состоявшегося 30 сентября 1983 года в гор. Ижевске

Выигрыши выпали на следующие номера серий и облигаций во всех девяти разрядах займа:

№№ серий	№№ облигаций	Размер выигрыша в рублях
200076	011*)	1000
200537	097*)	500
201051	062*)	500
201931	052*)	5000
202139	022*)	2500
202817	1—100	100
202940	015*)	1000
204405	097*)	2500
205281	066*)	5000
205996	070*)	500
206721	034*)	500
206842	025*)	1000
206956	006*)	2500
207305	044*)	5000
208561	010*)	1000
209262	083*)	2500
209692	066*)	1000
210238	1—100	100
210274	1—100	250
211364	063*)	1000
211959	094*)	500
212092	015*)	1000
212132	049*)	500
212913	065*)	1000
214798	1—100	250
214990	083*)	500
216155	1—100	100
216186	051*)	1000
216840	1—100	250
216894	047*)	10000
216938	1—100	250
218190	057*)	1000
218362	072*)	500
219172	1—100	250
219262	1—100	100
219402	064*)	500
220158	066*)	1000
220238	058*)	1000
220546	020*)	1000
220620	1—100	250
221499	096*)	1000
221884	1—100	250
223271	092*)	2500
223819	1—100	100
223988	1—100	100
225183	1—100	250
225749	1—100	100
225804	030*)	500
227263	039*)	500
227279	1—100	500
227448	043*)	2500
228546	1—100	100
228864	035*)	2500
229551	1—100	100
229590	009*)	500
229620	044*)	1000
229687	045*)	500
230722	066*)	2500
231136	1—100	250
231149	098*)	1000
231567	089*)	2500
232053	095*)	1000
232655	1—100	100
232780	067*)	1000
232921	020*)	1000
232972	074*)	2500
234446	028*)	500
234645	1—100	500
234840	1—100	250
235260	057*)	1000
235461	074*)	500
235497	027*)	500
235752	1—100	250
235969	1—100	100
236692	1—100	100
237175	006*)	500
237194	026*)	1000
237295	077*)	500
238196	1—100	100
238850	1—100	100
239314	1—100	250
239753	047*)	1000
240048	056*)	1000
240346	017*)	1000
240921	047*)	2500
241528	018*)	2500
241691	003*)	2500
243019	1—100	100
243044	1—100	100
243139	100*)	500
243734	074*)	500
244805	071*)	1000
245093	035*)	2500
245115	092*)	500
245320	1—100	100
245619	1—100	250
246018	1—100	100
246513	005*)	500
247776	013*)	1000
248259	1—100	250
248695	052*)	500
249037	078*)	1000
249364	1—100	100
249887	037*)	500
250014	1—100	250
250067	064*)	500
250125	1—100	100
250141	017*)	500
250991	052*)	500
251012	026*)	500
252121	1—100	250
252824	1—100	100
252862	1—100	250
253569	099*)	500
253574	1—100	100
253839	011*)	500
254731	085*)	2500
254732	019*)	1000
255460	039*)	1000
256491	069*)	5000
256502	051*)	1000
257698	011*)	500
259997	031*)	500
260463	050*)	500
261609	011*)	2500
261869	090*)	500
261898	1—100	100
261970	017*)	1000
263440	071*)	1000
263524	095*)	500
263685	025*)	1000
264207	037*)	500
264282	1—100	250
264424	1—100	100
264499	054*)	1000
266345	1—100	100
266614	069*)	2500
267281	082*)	1000
267824	028*)	1000
268883	004*)	1000
269052	029*)	2500
270093	1—100	100
270101	1—100	250
270693	034*)	2500
271121	1—100	250
271148	088*)	1000
271914	1—100	100
272030	047*)	500
272283	089*)	1000
272452	1—100	100
272490	014*)	1000
273871	1—100	250
275480	039*)	500
275861	1—100	250
275892	1—100	100
276043	019*)	1000
276282	1—100	100
276694	053*)	500
276781	070*)	2500
277180	057*)	1000
277332	005*)	1000
277569	1—100	250
277699	003*)	1000
277860	085*)	1000
278614	1—100	100
278810	1—100	100
278848	003*)	1000
281199	032*)	1000
281670	005*)	1000
281931	1—100	250
283144	048*)	1000
283857	1—100	100
284350	052*)	500
285750	1—100	100
285847	072*)	500
286194	064*)	1000
287029	061*)	500
287473	016*)	1000
287548	067*)	1000
287716	1—100	100
288053	047*)	500
288721	1—100	100
289493	069*)	1000
290088	005*)	5000
290175	009*)	1000
290253	032*)	500
292185	1—100	100
292555	1—100	100
292778	008*)	500
293579	097*)	500
293584	1—100	100
294256	1—100	100
295038	007*)	500
296290	1—100	100
296783	041*)	500
297440	1—100	100
297527	088*)	1000
297917	1—100	250
298807	048*)	500
299899	012*)	500

*) На остальные 99 номеров облигаций этой серии выпали выигрыши по 100 рублей.

В таблице указаны выигрыши на пятидесятирублевые облигации. По облигациям достоинством в двадцать пять рублей выплачивается половина выпавшего выигрыша. В сумму выигрыша включена нарицательная стоимость выигравшей облигации.

Настоящие таблицы являются официальным документом, по которому сберегательные кассы производят выплату выигрышей в установленном порядке, по получении следующего номера газеты.

Председатель комиссии по проведению тиражей выигрышей — председатель исполнительного комитета Ижевского городского Совета народных депутатов ЮДИН А. В.
Ответственный секретарь комиссии ТОПКОВА Т. И.

МАТЕМАТИКА — НАРОДНОМУ ХОЗЯЙСТВУ

САМАРКАНД, 6 октября. (УзТАГ). Превратить обычное плоское изображение на рентгеновском снимке в объемное, что особенно необходимо врачам при лечении сложных заболеваний головного мозга, помогли математики. Снимки, сделанные с помощью специальных аппаратов-приставок под разными углами и обработанные электронно-вычислительной машиной, создали нужную и точную картину. Этот пример — лишь один из многих, которые приводились на заседаниях завершившейся сегодня в Самарканде Всесоюзной школы-семинара по теории и методам решения так называемых некорректных задач. Отличительная черта нынешней встречи — изучение большого количества работ прикладного характера, имеющих первостепенное значение для различных отраслей народного хозяйства.

Девять дней математики и геофизики, химики и астрофизики, ученые других областей научных знаний обсуждали актуальные проблемы развития теории и практического применения математики в широком круге исследований. Работу школы возглавляли основатели нового направления в математике — теории некорректно поставленных задач — Герой Социалистического Труда, лауреат Ленинской и Государственных премий СССР академик А. Н. Тихонов и лауреат Ленинской премии академик М. М. Лаврентьев.

— Работа школы была плодотворной, — сказал М. М. Лаврентьев. — Рассмотрен широкий круг вопросов теоретического плана, а также практического применения достижений науки в народном хозяйстве. Отмечу, что нынешняя школа, которая проводится каждые два года, не случайно была проведена в Самарканде. Ученые Узбекистана, и в частности исследователи из этого города, из Ташкента, успешно применяют математический аппарат, к примеру, при разведке месторождений полезных ископаемых.

Важно, что школа была полезной не только для ученых, приехавших сюда из многих советских республик, но и для самаркандских исследователей, студентов, которые получили возможность познакомиться с новейшей научной информацией.

«КОСМОС-1502» В ПОЛЕТЕ

5 октября 1983 года в Советском Союзе произведен запуск очередного искусственного спутника Земли «Космос-1502».

На борту спутника установлена научная аппаратура, предназначенная для продолжения исследований космического пространства. Аппаратура работает нормально. Координационно-вычислительный центр ведет обработку поступающей информации. (ТАСС).

«РУБИНОВЫЙ СОК» КУВИНСКИХ САДОВ

Ароматом свежих субтропических плодов наполнились цехи Кувинского консервного завода. Предприятие — основной в Узбекистане производитель гранатового сока — начало переработку плодов нового урожая. К началу сезона на заводе проведена модернизация оборудования, расширены складские помещения.

С каждым годом в Кувинском районе расширяются гранатовые насаждения. На завод начали поступать плоды нового совхоза «Анор». В ближайшие годы он станет крупнейшим в стране поставщиком плодов этой ценной субтропической культуры.

(УзТАГ).



ЗАВТРА В САМАРКАНДЕ ОТКРЫВАЕТСЯ ВТОРОЙ МЕЖДУНАРОДНЫЙ МУЗЫКОВЕДЧЕСКИЙ СИМПОЗИУМ

ВЕЧНО ЖИВОЕ ИСКУССТВО НАРОДА

Он посвящен проблемам профессиональной музыки устной традиции, в особенности макамам и аналогичным жанрам музыкального искусства народов Ближнего и Среднего Востока. Проведение в Самарканде этого важного международного научно-теоретического и научно-практического форума — яркое свидетельство проявляемого в нашей стране огромного внимания к культурному наследию советских народов.

Прошедший пять лет назад в Самарканде первый Международный музыковедческий симпозиум, как и другие подобные форумы, убедительно доказал широкое бытование и развитие в республиках Советского Востока жанров национальной профессиональной музыки устной традиции, плодотворное воздействие ее на современное композиторское творчество, показал особую заботу, проявляемую у нас о молодых исполнителях традиционных жанров. Стало совершенно очевидно, что картина развития музыкальной культуры народов Ближнего и Среднего Востока немыслима без музыкальной культуры народов Средней Азии и всего Советского Востока. Без нее невозможно освещение музыкально-исторических и музыкально-теоретических проблем, а также решение вопросов традиционного исполнительства этого региона.

Творческий опыт плодотворного развития музыкального искусства народов Советского Востока, да и других советских народов, в новых социально-экономических условиях привлек внимание и специалистов зарубежного Востока.

Проведение в Самарканде второго Международного музыковедческого симпозиума «Музыкальные традиции народов Ближнего и Среднего Востока и современность» означает все большее усиление роли Советского Востока в развитии макамата и других аналогичных жанров музыкальной классики.

На нынешнем симпозиуме получит свое продолжение исследование многих проблем, затронутых здесь же, в Самарканде, пять лет назад. В частности, характерные для изустно-профессиональной музыки народов Ближнего и Среднего Востока традиции исполнительства и их место в современной музыкальной жизни широкого географического региона; средневековая музыкальная наука Востока — труды Фараби, Ибн-Сины, Урмави, Мараги, Джами и других, нашедшие отражение в работах современных советских и зарубежных музыковедов; исторические взаимосвязи в процессе многовекового развития музыкальной культуры народов Востока. Очень важный вопрос — пути использования богатств этой музыки в современном композиторском творчестве.

Цель нынешнего самаркандского форума — объединение творческих сил музыковедов всего региона для исследования наиболее актуальных проблем, расширение взаимного сотрудничества.

Нет сомнений, что древние корни макамата у огромного большинства народов Востока едины, но определение разнообразных путей развития этого вида музыкального искусства требует коллективных усилий исследователей разных стран.

Выявление вековых взаимосвязей отдельных стран Востока и Запада невозможно без глубокого, всестороннего изучения каждой национальной музыки. Самаркандский симпозиум призван способствовать расширению исследований музыкальных традиций каждого из народов региона.

Совместное сотрудничество необходимо и в вопросах исполнения музыкальных произведений, в изучении развития музыкальных инструментов. Интересное начинание в этом плане — серия «История музыки в изображениях», выпускаемая в Лейпциге. Дальнейшее расширение подобных изданий, безусловно, зависит от сотрудничества специалистов стран Востока и Запада.

В современную эпоху вокальные и инструментальные жанры изустно-профессиональной музыки претерпевают изменения. Это проявляется в интерпретации произведений, в характере и формах исполнения. Какие из изменений действительно диктуются требованиями времени, а какие неоправданны и нуждаются в серьезной критике — точные ответы на эти вопросы представители разных стран способны найти лишь совместно.

Важная проблема — плодотворное использование богатых традиций музыки народов Востока в современном композиторском творчестве. Здесь достижения республик Советского Востока, накопленный ими творческий опыт обретают исключительное значение.

Творческим дискуссиям по всем этим проблемам отводится большое место на предстоящем самаркандском симпозиуме. Примечательно, что среди докладчиков, выступающих по этой проблематике, представители зарубежного Востока.

Симпозиум привлек внимание видных специалистов из многих стран мира. В числе его участников, наряду с музыковедами Москвы, Ленинграда и республик Советского Востока, музыковеды и исполнители из Алжира, Туниса, Марокко, Ирака, Ливана, Судана, Ливии, Иордании, Египта, Афганистана, Индии, а также исследователи восточной музыки из ГДР, Чехословакии, Польши, Венгрии, Югославии, США, Канады, Франции, Швеции, Испании, Западного Берлина. Ожидается прибытие руководителей и членов исполкома Международного музыкального совета ЮНЕСКО.

В процессе работы форума в медресе Шердор ансамбля Регистан будут выступать известные певцы и инструменталисты республик Советского Востока и зарубежных стран с исполнением узбекских и таджикских макомов, арабских макамов, азербайджанских мугамов и уйгурских мукамов, а также индийских раг и магрибских нуб. Прозвучат казахские и киргизские кюи, туркменские мукамы. На сцене Самаркандского оперного театра выступят Государственный симфонический оркестр Узбекистана, хор Узбекского телевидения и радио, хор мальчиков Азербайджана, камерный хор Армении. В программе этих коллективов симфонические и хоровые произведения композиторов республик Советского Востока.

Надо ли говорить о значении этих концертов при том, какой сейчас проявляется интерес к развитию музыкального искусства наших республик в странах зарубежного Востока, для которых наш опыт развития собственной национальной музыки в условиях современности — практическая необходимость.

В дни работы симпозиума состоятся творческие встречи его участников с трудящимися города и Самаркандской области. Часть гостей будет иметь возможность поехать и в Хорезм, где они ознакомятся с достопримечательностями Хивы и услышат лучших исполнителей традиционной музыки — хорезмских певцов и инструменталистов.

Самаркандский музыковедческий симпозиум, приобретающий традиционный характер, несомненно, станет еще одним важным шагом в укреплении содружества музыковедов разных стран при разработке актуальных проблем музыкального искусства народов Ближнего и Среднего Востока. А значит — будет способствовать расширению международных культурных связей.

Ф. КАРОМАТОВ.
Доктор искусствоведения, заслуженный деятель науки Узбекской ССР.

ПРАЗДНИК САМОДЕЯТЕЛЬНОГО ТВОРЧЕСТВА

В Узбекистане начался Всесоюзный смотр самодеятельного художественного творчества, посвященный 40-летию Победы советского народа в Великой Отечественной войне. В рабочих и сельских клубах, во дворцах культуры, в театрах и парках представляют свои программы любительские коллективы. Торжественные вечера, посвященные открытию смотра, проходят в эти дни непосредственно в трудовых коллективах, учебных заведениях, воинских подразделениях. Главной задачей праздника, который продлится до 1985 года, является дальнейшее улучшение идейно-политического, трудового, нравственного и военно-патриотического воспитания, развитие творческих способностей советских людей, мобилизация их на выполнение задач, поставленных XXVI съездом КПСС, ноябрьским (1982 г.) и июньским (1983 г.) Пленумами ЦК КПСС.

(УзТАГ).

● ЭТЮДЫ С НАТУРЫ

СЛЕДЫ НА РОСЕ

Весь правый берег небольшой речки Бургулюк покрыт изумрудной травкой, словно бархатным ковром. На траву легла роса. Пройти рано утром по такой травке — одно удовольствие, да только жалко сбивать серебряные капельки... И я иду по кромке, где кончается изумрудный ковер и начинается золотистый песок.

И вдруг — следы на изумрудной траве, на сверкающей росе. Четыре темные полоски протянулись от воды до золотистого песка.

На воде никого нет, а на дороге кто-то копошится. Да это же водяные курочки! Видел их здесь не раз, но на дороге — впервые. Вчера здесь возили сено, и птицы собирают упавшие на дорогу семена травы.

Я стою и наблюдаю за семейством водяных курочек. А они, занятые своим делом, не обращают на меня никакого внимания. Наверное, решили: знакомый — не обидит.

УБЕГАЮЩАЯ РЫБКА

Ничего, что мал Бургулюк, а рыба в нем водится — плотвичка и елец, карась и сазан. И, конечно, каждый рыболов мечтает поймать сазана. Закинул удочку и я. Внимательно смотрю на поплавок. Вот он слегка «потанцевал» на одном месте, приподнялся над водой да и шлепнулся плашмя. Это карась. И крючок у него уже во рту, самое время подсекать.

Все правильно. Карась в садке. А теперь, кажется, клюет сазан. Вот он губами пробует насадку на вкус. Понравилась: повел поплавок в сторону. Пора! Подсекаю, и из воды вылетает небольшая серебристая рыбка. Описав в воздухе дугу, она упала на искрящуюся траву.

Вновь наживил крючок, закинул удочку. Оглянулся через пару минут и ничего на траве не увидел. Присмотрелся внимательнее: маленькая серебристая рыбка как-то неестественно, боком, но очень проворно «бежала» к воде, еле касаясь вершинок травы.

На рыбалке всякое бывает, но такого не припоминаю. Быстро кладу удочку на берег и устремляюсь наперерез убегающей рыбке. А она, отворачивая в сторону, убыстряет свой «бег».

Настиг! И удивился. Рыбку уносил уж.

Теперь это был его трофей.

ПОСРАМИЛИ ОРЛА

Из-за чего началась ссора, не видел. То ли орел отнял у ворон добычу, то ли вороны отнимали ее у орла. Я увидел птиц в тот момент, когда орел, взмывая вверх, выпустил из лап какой-то темный предмет, а две вороны, издавая воинственные крики, атаковали орла. Орел не намерен был улетать от добычи. Описав небольшой круг, он возвращался к месту ее падения. Вороны усилили свой натиск — их было уже три, — одна за другой пикировали на орла сверху и снова набирали высоту для атаки. Орлу пришлось маневрировать, увертываться от ударов. И все-таки он не хотел уступать.

А вороны — их стало уже четыре — все усиливали натиск, оттесняли орла в сторону, заставляли подниматься все выше.

Минут десять длилось сражение. А кончилось тем, что вороны все же обратили в бегство царя птиц.

М. САВЕЛЬЕВ.

ПОГОДА

Сегодня днем по Узбекистану ожидается переменная облачность, по горным районам Ташкентской области и Ферганской долины местами небольшие дожди, по остальной территории Узбекистана без осадков. Ветер северо-западный 7—12 метров в секунду. Температура 18—23, по югу — до 25, по Каракалпакской АССР — 12—17 градусов.

В Ташкенте переменная облачность, без осадков, ветер северо-западный 5—10 метров в секунду, температура 20—22 градуса.

Редактор
Н. Ф. ТИМОФЕЕВ.

ТВ

8 ОКТЯБРЯ

ЦТ I

9.00 «Время».
10.15 41-й тираж «Спортлото».
10.25 «Для вас, родители».
10.55 «Больше хороших товаров».
12.15 «Победители». «Клуб фронтовых друзей».
13.30 «Скрипка пионера». «Честное слово». Мультфильмы.
13.50 V Международный фестиваль телепрограмм о народном творчестве «Радуга».
14.15 «Очевидное — невероятное».
15.15 «От имени детства». Документальный фильм.
15.45 Премьера фильма-концерта «Танцуют Нина Сорокина и Михаил Лавровский».
16.15 Беседа политического обозревателя Ю. А. Летунова.
16.45 К открытию Всесоюзного смотра самодеятельного художественного творчества, посвященного 40-летию победы советского народа в Великой Отечественной войне. Концерт.
17.30 «Старший сын». Художественный телефильм. 1-я и 2-я серии.
19.50 Праздничный вечер, посвященный Дню работников сельского хозяйства.
21.30 «Время».
22.05 Премьера телевизионного фильма «Впереди — океан». 3-я серия.
23.20 Чемпионат СССР по хоккею. СКА — «Спартак». 2-й и 3-й периоды.

ЦТ II

9.00 Утренняя гимнастика.
9.15 «Если хочешь быть здоров».
10.20 «Утренняя почта».
10.50 «Молодежный клуб «Гекто».
11.20 Программа Украинской студии телевидения.
12.50 «Жемчужина Алтая». Документальный фильм.
13.00 «Музыкальный киоск».
13.30 Всесоюзный конкурс на лучшую передачу о ПТУ.
14.25 «Спутник кинозрителя».
15.10 «От песни к танцу».
15.40 «Кольцо старого шейха». Художественный телефильм.
17.00 «Косарь-богатырь». «Первая скрипка». Мультфильмы.
17.35 «Клуб путешественников».
18.35 Гость молодежного вечера Дж. Марьянович.
19.30 «Рассказы о партии». «Отречемся от старого мира». О деятельности большевистской ленинской партии в годы первой русской революции 1905 — 1907 гг.
20.15 «Международное обозрение».
20.30 «Спокойной ночи, малыши».
20.45 «Здоровье».
21.00 «Время».
22.05 Концерт мастеров искусств.

УзТВ I

10.40 «Это мы не проходили». Художественный фильм.
12.20 «Премьеры, встречи, дебюты (рус.)
13.20 «Инициаторы почина пятнадцати держат свое слово».
13.40 «Безопасность дорожного движения» (рус.)
18.05 «Необычный друг». Мультфильм.
18.45 «Мир вокруг нас». Кинопутешествие.
19.30 «Ахборот» (рус.)
19.45 Танцует Дилором Шерова». Фильм-концерт.
20.10 «Хайт кувончи».
20.30 «Ахборот».
20.50 Концерт народной артистки УзССР Мухаббат Шамаевой.
21.30 Москва. «Время».
22.05 «На рисовых чеках республики».
22.25 «Завтра — премьера».
17.55 ПРОГРАММА ТАДЖИКСКОГО ТЕЛЕВИДЕНИЯ.
21.30 ЦТ II

Р. 01486. Ордена Трудового Красного Знамени типография издательства ЦК Компартии Узбекистана, г. Ташкент. Индекс 64572. Изд. № 512. 1 2 3 4 5 6 7 8 9 10 11 12 13 14 15