Пролетарии всех стран, соединяйтесь!

ПРАВДА ВОСТОКА

ГАЗЕТА ИЗДАЕТСЯ С АПРЕЛЯ 1917 ГОДА

ОРГАН ЦК КОМПАРТИИ УЗБЕКИСТАНА, ВЕРХОВНОГО СОВЕТА И СОВЕТА МИНИСТРОВ УЗБЕКСКОЙ ССР

№ 233 (20307) • Воскресенье, 9 октября 1983 года • Цена 3 коп.

С ПРАЗДНИКОМ, ХОЗЯЕВА ЗЕМЛИ!

СЕГОДНЯ — ДЕНЬ РАБОТНИКОВ СЕЛЬСКОГО ХОЗЯЙСТВА



Первыми в Нишанском районе Кашкадарьинской области рапортовали о выполнении плана хлопкозаготовок члены комсомольско - молодежной бригады, возглавляемой Мастурой Ашуровой из целинного совхоза «Ленинабад». Государству сдано 60 тонн «белого золота». Весь урожай убран с полей машинами. За досрочное выполнение плана хлопкозаготовок М. Ашурова премирована легковым автомобилем. Члены ее бригады обязались собрать всего 150 тонн хлопка-сырца и выполнить свое обязательство к 20 октября.

Фото Г. ЯКУБОВА.

В Политбюро ЦК КПСС

Состоялось очередное заседание Политбюро ЦК КПСС, на котором был рассмотрен ряд вопросов внешней и внутренней политики.

На заседании отмечалось, что Заявление Генерального секретаря ЦК КПСС, Председателя Президиума Верховного Совета СССР Ю. В. Андропова, опубликованное 28 сентября 1983 г., вызвало широкий отклик во всем мире. Это Заявление является документом огромного политического значения, глубоко и всесторонне выражает курс Коммунистической партии Советского Союза и Советского государства на предотвращение угрозы ядерной войны, укрепление всеобщего мира. В Заявлении содержатся четкий классовый анализ сложившейся в мире ситуации, принципиальная оценка милитаристского курса, проводимого в международных делах нынешней администрацией США, и дается достойная отповедь грубым измышлениям и злобным нападкам президента Рейгана на Советский Союз и страны социалистического содружества.

Заявление Ю. В. Андропова находит глубокий отклик у советского народа. В адрес Центрального Комитета КПСС, государственных и общественных организаций, в печать, на радио и телевидение поступило и продолжает поступать большое число писем трудящихся. В трудовых коллективах состоялись многочисленные собрания. В Москве прошла массовая антивоенная манифестация. Рабочие, колхозники, интеллигенция единодушно поддерживают внутреннюю и внешнюю политику КПСС, ее твердую непоколебимую линию на обеспечение безопасности и защиты кровных интересов советского народа, его друзей и союзников, на сохранение и упрочение мира, разрядку международной напряженности, обуздание гонки вооружений. Советские люди гневно осуждают авантюристическую, человеконенавистническую политику американского империализма, антисоветскую кампанию в странах НАТО, и прежде всего в США.

Трудящиеся Советского Союза выражают непреклонную решимость своим самоотверженным трудом крепить экономическое и оборонное могущество нашей социалистической Родины.

Заявление Ю. В. Андропова встречает широкую поддержку народов братских стран социализма, коммунистических и рабочих партий, организаций и движений миролюбивой общественности. Они отмечают, что этот документ имеет большую важность и актуальность для всего человечества, демонстрирует решимость СССР бороться за то, чтобы остановить силы милитаризма, удержать мир от сползания к ядерной войне.

Высоко оценивая благородные чувства советских людей, солидарность людей доброй воли на всей планете, Политбюро ЦК КПСС еще раз подтвердило свою неизменную приверженность ленинской политике мира и вместе с тем вновь заявило, что на любую попытку со стороны США и НАТО осуществить свои опасные замыслы Советский Союз сумеет дать надлежащий ответ и его слово с делом не разойдется.

Политбюро ЦК КПСС наметило конкретные меры по дальнейшему глубокому и всестороннему изучению идей и положений, содержащихся в Заявлении Ю. В. Андропова, их практическому претворению в жизнь в осуществлении внешней и внутренней политики Советского государства. Организаторская и массово-политическая работа партийных, профсоюзных, комсомольских организаций в трудовых коллективах должна тесно увязываться с решением конкретных хозяйственно-политических задач, укреплением дисциплины и организованности на всех участках, активно способствовать мобилизации трудящихся на успешное выполнение планов и социалистических обязательств, дальнейшее усиление экономического и оборонного могущества Советского Союза.

Политбюро ЦК КПСС рассмотрело и одобрило итоги беседы товарища Ю. В. Андропова с Генеральным секретарем ЦК Йеменской социалистической партии А. Н. Мухаммедом, в ходе которой было подтверждено единство взглядов двух стран по узловым проблемам международной обстановки, борьбы против гонки вооружений, за установление справедливого и прочного мира на Ближнем Востоке, выражено стремление последовательно углублять и развивать братское сотрудничество между Советским Союзом и демократическим Йеменом.

На заседании Политбюро ЦК КПСС обсужден вопрос о ходе работ по реализации программы преобразования Нечерноземной зоны Российской Федерации. За последний период в этой обширной зоне страны проведена немалая работа по мелиорации и химизации земель, организационному и техническому укреплению колхозов и совхозов, социальному переустройству села. Осуществляемый партией курс по преобразованию Нечерноземья и те мероприятия, которые уже проведены, начинают оказывать положительное влияние на состояние дел в сельском хозяйстве. Выросло производство продукции земледелия. В прошлом и в текущем году области и автономные республики Нечерноземной зоны выполнили план заготовок хлеба. Несколько увеличились закупки мяса и молока.

Вместе с тем в работе ряда министерств и ведомств, местных партийных, советских и хозяйственных органов по преобразованию Нечерноземья имеют еще место существенные недостатки. В ряде случаев не обеспечен необходимый поворот в социальном переустройстве села. Сельское хозяйство зоны медленно переводится на интенсивный путь развития на основе широкой мелиорации, комплексной механизации и химизации, рационального использования земли. В результате этого материально-технические ресурсы и созданные производственные фонды не дают должной отдачи.

Совету Министров РСФСР, министерствам и ведомствам, обкомам партии и облисполкомам предложено принять действенные меры к устранению отмеченных недостатков, ускорению темпов развития сельского хозяйства и связанных с ним отраслей, превращению Нечерноземья в регион высокоразвитого земледелия и животноводства. Особое внимание обращено на необходимость решения вопросов, связанных с дальнейшим улучшением условий труда, быта и культуры сельских тружеников, широкого привлечения к этому делу предприятий и организаций городов. Признано целесообразным при подготовке плана двенадцатой пятилетки разработать дополнительные мероприятия по дальнейшему развитию Нечерноземья, повышению эффективности сельского хозяйства этой зоны страны.

Политбюро ЦК КПСС одобрило информацию товарища А. А. Громыко о его переговорах с министром иностранных дел Чехословацкой Социалистической Республики Б. Хнеупеком.

РЕСПУБЛИКАНСКИЙ ПРЕСС-ЦЕНТР СООБЩАЕТ:

● РИТМ УБОРОЧНОЙ

ЗА ПРОШЕДШИЙ ДЕНЬ в республике заготовлено 132.127 тонн сырца, в том числе 62.037 тонн—машинного сбора. Тонковолокнистого хлопка за день собрано 9.461 тонна.

С НАЧАЛА СЕЗОНА на заготпункты доставлено 2.569.164 тонны сырца, из них 730.734 тонны — бункерного.

● ВЫСОКАЯ ПРОИЗВОДИТЕЛЬНОСТЬ

Механизаторы Хорезмской области 7 октября обеспечили самую высокую с начала сезона производительность машин — в среднем 4,5 тонны сырца. Средняя выработка на машину в этот день составила в Хивинском районе 6,5 тонны, в Ханкинском — 5,3 тонны, в Багатском — 4,9 тонны.

● ЕСТЬ ТОНКОВОЛОКНИСТЫЙ!

Земледельцы Гузарского района выполнили годовой план сдачи тонковолокнистого хлопка. На заготовительные пункты доставлено более 1.500 тонн сырца.

● С КОМСОМОЛЬСКИМ ЗАДОРОМ

Ударная комсомольская бригада, созданная в Гулистанском районе, за 2 дня доставила на хирман колхоза имени Крупской 4.850 килограммов хлопка. Средняя выработка сборщика составила 50 килограммов.

● ПЕРВЫМИ В РЕСПУБЛИКЕ

Труженики колхоза имени Фрунзе Букинского района 6 октября выполнили годовой план. На заготпункты доставлено 2.860 тонн «белого золота». 92 процента собрано машинами. Урожайность составила 31,1 центнера, весь хлопок сдан первыми сортами. Сбор хлопка продолжается. Труженики колхоза полны решимости довести сбор хлопка до 3.680 тонн, а социалистические обязательства выполнить к 20 октября.

● В СЧЕТ ОБЯЗАТЕЛЬСТВ

45 хлопководческих бригад в Сурхандарьинской области собирают урожай в счет социалистических обязательств. Более половины из них — 25— из Ленинюльского района.

● В СОРЕВНУЮЩИХСЯ КОЛЛЕКТИВАХ

В колхозах «Ленинград» и имени Д. Пирназарова Сариасийского района выращен неплохой урожай, но в колхозе «Ленинград» с начала сезона заготовлено 50 процентов хлопка к плану, а в колхозе имени Д. Пирназарова —только 27 процентов.

В колхозе «Ленинград» графики уборочной составляются с учетом раскрытия коробочек, максимальной мобилизации людских ресурсов, использования техники. За соблюдением их установлен строгий контроль.

В колхозе имени Д. Пирназарова график постоянно нарушается. Чуть ли не половина колхозников занята на второстепенных работах.

Партийной организации района, совету РАПО необходимо разобраться с этим делом, навести порядок.

БОЛЬШЕ ХЛОПКА РОДИНЕ!

СВОДКА

о ходе сбора хлопка в республике на 8 октября

(первая колонка — заготовлено за день, вторая — с начала сезона, третья — в том числе машинного сбора за день, четвертая — с начала сезона (в процентах к плану)

Бухарская	1,62	58,13	0,31	4,79
Хорезмская	2,63	55,44	2,00	20,78
Ташкентская	2,68	54,57	2,38	43,16
Каракалпакская АССР	2,60	51,05	2,11	28,75
Ферганская	1,94	42,35	0,36	2,15
Сурхандарьинская	1,73	41,80	1,17	9,03
Андижанская	2,21	39,19	1,06	7,00
Навоийская	1,64	38,40	0,67	4,70
Наманганская	2,44	38,24	1,79	16,08
Кашкадарьинская	1,89	38,13	1,34	14,87
Самаркандская	1,95	36,68	0,97	7,49
Сырдарьинская	2,92	36,65	3,12	31,44
Джизакская	3,12	35,06	3,03	36,46
По Узбекистану	2,22	43,32	1,57	18,52
В том числе тонковолокнистого:				
Сурхандарьинская	2,46	55,46	2,04	30,94
Навоийская	2,00	49,52	0,34	0,34
Бухарская	1,48	46,38	—	—
Кашкадарьинская	2,25	40,60	1,69	9,59
Наманганская	1,36	35,00	—	—
По Узбекистану	2,30	49,92	1,73	21,00

ТОРЖЕСТВЕННЫЕ СОБРАНИЯ

Дню работников сельского хозяйства было посвящено торжественное собрание, которое состоялось 6 октября в Москве.

В президиуме — член Политбюро ЦК КПСС, секретарь ЦК КПСС М. С. Горбачев, ответственные работники ЦК КПСС, Совета Министров СССР и РСФСР, министерств и ведомств. Вместе с ними герои жатвы, передовики производства, ветераны колхозного движения, ученые.

С докладом выступил министр сельского хозяйства СССР В. К. Месяц.

Участники собрания заверили, что внесут достойный вклад в претворение в жизнь решений XXVI съезда партии.

* * *

Ударной работой на полях и фермах встречают свой профессиональный праздник земледельцы и животноводы Узбекистана. Они стремятся в третьем году пятилетки порадовать Родину новыми успехами в труде, добиться дальнейшего увеличения производства и продажи государству всех видов сельскохозяйственной продукции, внести весомый вклад в претворение в жизнь Продовольственной программы. Об этом говорилось на состоявшемся 8 октября в Ташкенте торжественном собрании, посвященном Дню работников сельского хозяйства. С докладом выступил министр сельского хозяйства Узбекской ССР А. А. Уркинбаев.

На собрании присутствовал секретарь ЦК Компартии Узбекистана Е. А. Айтматов.

(ТАСС—УзТАГ).

БОЛЬШАЯ ПОБЕДА

ЗЕРНОВОДОВ ДЖИЗАКСКОЙ ОБЛАСТИ

Труженики сельского хозяйства целинной Джизакской области, претворяя в жизнь решения XXVI съезда КПСС, майского, ноябрьского (1982 г.) и июньского (1983 г.) Пленумов ЦК КПСС, соревнуясь за увеличение вклада в реализацию Продовольственной программы страны, вырастили высокий урожай зерновых культур, организованно провели их уборку и успешно выполнили задание по сдаче зерна государству. В закрома Родины засыпано 134 тысячи тонн зерна, что составляет 101 процент к плану.

Весомый вклад в трудовую победу внесли все районы области. Наиболее высоких показателей добились хозяйства Галляаральского, Бахмальского, Зааминского, Дустликского, Октябрьского, Мирзачульского районов. Совхозы имени XXIV партсъезда Бахмальского, имени 60-летия Октября Галляаральского, «Горный» Зааминского районов получили с каждого гектара богарных земель по 15—16 центнеров пшеницы и ячменя. По 35—40 центнеров зерна колосовых с поливного гектара сняли совхозы имени Ю. Фучика Арнасайского, «Зарафшан» Джизакского, имени К. Рахимова Дустликского, «Мирзачуль» Мирзачульского, имени С. Рахимова Октябрьского, имени Кичанова Пахтакорского районов.

В текущем году высокой урожайности добились кукурузоводы области, сняв с каждого гектара по 65,4 центнера «янтарного зерна».

Применяя передовую агротехнику возделывания кукурузы, совхозы имени Васильевского Арнасайского, «Пахтакор» Пахтакорского, имени К. Рахимова Дустликского, бригады, возглавляемые М. Карабаевым, К. Джайнаковым из Дустликского, Х. Шавлиевым и М. Муносибовым из Арнасайского, Ш. Рахимовой из Джизакского, Д. Ахмедовым и С. Макульбековым из Октябрьского, В. Очиловым из Пахтакорского районов и многие другие, намолотили с каждого гектара по 80—100 центнеров зерна кукурузы.

Самоотверженно трудились на уборке урожая комбайнеры Б. Хайдаров и Г. Сулейманов из Зааминского, М. Уралов и У. Каримов из Бахмальского, А. Чакаев и А. Холмурадов из Галляаральского, Т. Уразбаев из Мирзачульского, Ю. Рахимов из Арнасайского, А. Рустамов из Пахтакорского районов и многие другие, добившиеся высокой производительности на уборке зерна колосовых и кукурузы.

Хозяйствами области под урожай будущего года засыпано необходимое количество семян, полностью погашена семенная ссуда.

Достигнутые успехи — результат трудовой активности колхозников и рабочих совхозов, специалистов сельского и водного хозяйства, большой организаторской и политической работы партийных, советских, сельскохозяйственных органов, профсоюзных и комсомольских организаций. Большую помощь зерноводам оказали заготовительные и транспортные предприятия.

В настоящее время усилия сельских тружеников, всех трудящихся области направлены на сбор хлопка-сырца, выполнение плановых заданий по производству и заготовкам всех видов сельскохозяйственной и животноводческой продукции.

Животноводы области продолжают заготовку кормов, готовятся образцово провести зимовку скота.

ЗЕРНОВОДОВ СУРХАНДАРЬИНСКОЙ ОБЛАСТИ

Труженики сельского хозяйства Сурхандарьинской области, претворяя в жизнь решения XXVI съезда партии, майского, ноябрьского (1982 г.) и июньского (1983 г.) Пленумов ЦК КПСС, широко развернув социалистическое соревнование в честь 66-летия Великого Октября, вырастили в текущем году хороший урожай зерновых культур на орошаемых землях, организованно провели их уборку и успешно справились с выполнением обязательств по продаже зерна государству.

Колхозы и совхозы области засыпали в закрома Родины 66 тысяч тонн зерна, что на 11 процентов больше плана. Из общего количества заготовленного зерно колосовых культур составляет 25,9 тысячи тонн, кукурузы — 21,1, риса—19 тысяч тонн.

За три года пятилетки в среднем план заготовок зерна выполнен на 145 процентов.

(Окончание на 2-й стр.)

ПЛЕНУМ ОБКОМА ПАРТИИ

САМАРКАНД, 8 октября (УзТАГ). Сегодня состоялся пленум Самаркандского обкома партии. На нем обсужден вопрос о работе Самаркандского горкома партии в свете требований постановления ЦК КПСС, принятого по отчету о работе Саратовского обкома партии.

Пленум рассмотрел вопрос о проведении XXVI областной партийной конференции. Ее решено созвать 7 января 1984 года.

ЗВУЧАТ МЕЛОДИИ ВОСТОКА

ОТКРЫТИЕ В САМАРКАНДЕ МЕЖДУНАРОДНОГО МУЗЫКОВЕДЧЕСКОГО СИМПОЗИУМА



САМАРКАНД, 8 октября. (УзТАГ). Древний Самарканд стал местом проведения второго Международного музыковедческого симпозиума «Традиции музыкальных культур народов Ближнего и Среднего Востока и современность». Для участия в нем прибыли видные музыковеды и исполнители из многих зарубежных стран Азии, а также Москвы, Ленинграда, республик Советского Востока. Среди участников встречи — исследователи восточной музыки из ряда европейских государств, США, Канады. Симпозиум организован международным музыкальным советом ЮНЕСКО совместно с Национальным музыкальным комитетом СССР.

Вступительным словом симпозиум открыл секретарь правления Союза композиторов СССР Г. В. Келдыш. Он подчеркнул, что проводимая на советской земле столь представительная встреча ученых и музыкантов Востока и Запада является не только важным событием в искусстве, но и выразительно говорит о стремлении народов к сотрудничеству в интересах мира на планете.

Участников международной встречи приветствовал первый секретарь Самаркандского обкома партии Р. С. Ашуралиев.

На первом заседании были заслушаны доклады ташкентского ученого, доктора искусствоведения Ф. М. Караматова, ученого из Армении, доктора искусствоведения Н. К. Тагмизяна, тунисского ученого Махмуда Гуэта по отдельным аспектам традиций музыкальных культур Ближнего и Среднего Востока, ряд сообщений по этим вопросам. Выступавшие рассказали о результатах проводимых исследований, отметили эффективность сотрудничества ученых в области музыковедения. Было отмечено, что после первого подобного симпозиума, состоявшегося пять лет назад в Самарканде, музыковедческая наука обогатилась многими интересными работами, а популярность жанров музыки устной традиции еще более возросла. Указывалось, что важная проблема — плодотворное использование богатых традиций музыки народов Востока в современном композиторском творчестве. В этом отношении особое значение имеют достижения республик Советского Востока, накопленный ими творческий опыт. Говорилось и о том, что выявление вековых взаимосвязей отдельных стран Востока и Запада невозможно без глубокого всестороннего изучения каждой национальной музыки.

Работа симпозиума, начатая в Государственном музее истории культуры и искусства Узбекской ССР имени А. Икрамова, была продолжена у стен древнего архитектурного ансамбля Регистан. В медресе Шердор, в театре под открытым небом, начались концерты традиционной восточной музыки. В программе — выступления певцов и инструменталистов республик Советского Востока и зарубежных стран, исполнение узбекских и таджикских макомов, арабских макамов, индийских раг и магрибских нуб, других произведений традиционной восточной музыки, а также произведений современных композиторов.

С большим интересом участники симпозиума знакомятся с богатейшим наследием музыкальной культуры Узбекистана, в частности Самарканда, где жили и творили многие широко известные на Востоке мелодисты. Внимание гостей привлекает многогранная культурная жизнь города, бережно хранящего музыкальные традиции прошлого. В своих высказываниях представители зарубежных государств отмечают, что творчество самаркандских макомистов, народных композиторов представляет значительный интерес для науки.

Участники симпозиума осмотрели выставку народных инструментов и книжную выставку, на которой представлены музыкальные произведения народов Востока.

В работе симпозиума участвуют генеральный секретарь международного музыкального совета ЮНЕСКО В. Степанек (ЧССР), секретарь правления Союза композиторов СССР А. Я. Эшпай, ответственный работник ЦК КПСС Ю. Ф. Уткин.



Группа участников второго Международного музыковедческого симпозиума «Традиции музыкальных культур народов Ближнего и Среднего Востока и современность», проходящего в Самарканде, слева направо: Рамиз Зохрабов (Азербайджан), Асим аль-Халифа (Судан), Хабиб Хассан Тоума (Западный Берлин), Матнияз Юсупов (Узбекистан), Нариман Мамедов (Азербайджан), Рустам Абдуллаев (Узбекистан).

Фото Р. ГАФУРОВА (УзТАГ).

РАНЬШЕ СРОКА

Вдвое быстрее установленного срока завершили устройство фундаментов главного корпуса строящегося Джалалкудукского завода калибрования кукурузного зерна труженики передвижной мехколонны треста «Средазспецэлеваторстрой». С опережением графика возводятся насосная станция, помещение для мойки кукурузы, лаборатория, цеха калибровки и измельчения нестандартного зерна.

Отлично трудятся здесь бетонщики Одыл Аюпов, Анвар Джамилев, Аварбек Дустназаров. Каждый из них не только в совершенстве владеет своей профессией, но и может выполнять сварочные и плотничьи работы. Взаимозаменяемость, взаимовыручка помогают им перевыполнять сменные задания в полтора-два раза.

Новый завод вступит в строй действующих к концу пятилетки. С освоением его проектной мощности здесь ежегодно будет калиброваться до трех тысяч тонн «янтарного зерна», что позволит резко улучшить его хранение и ускорить переработку.

(УзТАГ).

В Совете Министров СССР

В связи с тем, что в первой декаде ноября текущего года дни отдыха 5 и 6 ноября предшествуют праздничным дням 7 и 8 ноября и, таким образом, у большинства предприятий и организаций будет четыре нерабочих дня подряд, в целях успешного выполнения Государственного плана экономического и социального развития СССР на 1983 год Совет Министров СССР постановил:

1. Считать 5 ноября 1983 г. рабочим днем.

2. Не использованный рабочими и служащими день отдыха 5 ноября 1983 г. присоединить к их ежегодному отпуску с оплатой в том же порядке, как и дней отпуска.

СЕГОДНЯ—ДЕНЬ РАБОТНИКОВ СЕЛЬСКОГО ХОЗЯЙСТВА

СПАСИБО, СЕЛЬЧАНИН, ЗА ДОБЛЕСТНЫЙ ТРУД!

ДОСТОЙНЫЙ ВКЛАД

Все советские люди отмечают этот праздник, чествуя тех, кто свои силы отдает благородной цели — претворению в жизнь Продовольственной программы страны.

Достойно встречают профессиональный праздник труженики сельского хозяйства Узбекистана. Широко развернув социалистическое соревнование за досрочное выполнение заданий сердцевины года пятилетки, они стремятся делом ответить на решения майского, ноябрьского (1982 г.) и июньского (1983 г.) Пленумов ЦК КПСС.

Тон в соревновании задают хлопкоробы многих районов республики. Среди них земледельцы Гиждуванского, Шафирканского, Гурленского, Алатского, Бухарского, Ханкинского, Букинского, Туркульского, Аккурганского, Элликалинского, Ленинабадского районов, стремящиеся в числе первых рапортовать о выполнении годового плана по продаже хлопка государству. В основе их успехов — широкое внедрение ташкентской технологии производства комплексных звеньев и уборочно-транспортных отрядов, коллективного подряда, ипатовской системы, повседневная организация высокого качества работ.

Рекордных выработок добиваются тысячи механизаторов и хлопкоробов республики. До 20—25 и более тонн сырца за день собирают механики-водители И. Пулатов и Э. Аманов из колхоза имени Фрунзе Букинского, Х. Суванов из колхоза «Коммунизм» Аккурганского, Х. Рустамов из совхоза имени Буденного Ленинюльского, Р. Душанов из совхоза «Андижан» Зарбдарского, депутат Верховного Совета СССР Р. Маматов из совхоза имени Абая Мирзачульского районов и многие другие. По 5—6 и более тонн собрали с начала сезона колхозницы Д. Эрданова из колхоза «Иттифак» Нарпайского, М. Мардиева из колхоза «Узбекистан» Пастдаргомского, Х. Абдурахимова из колхоза имени Гафура Гуляма Узбекистанского, сестры Карабаевы из колхоза имени Якубова Пахтаабадского, Д. Хакимова из колхоза имени Свердлова Уйчинского, Х. Уринбаева, М. Мамарасулова из совхоза имени Ильича Джалалкудукского районов и многие другие.

Напряженный, ударный труд земледельцев, всех, кто по призыву Центрального Комитета Компартии Узбекистана, Президиума Верховного Совета и Совета Министров Узбекской ССР пришел в эту горячую пору им на помощь, вселяет уверенность, что республика даст Родине 6 миллионов тонн «белого золота».

Успешно поработали и хлеборобы республики. Они полны решимости засыпать в закрома Родины 1 миллион 150 тысяч тонн зерна, выполнить взятые социалистические обязательства. А шелководы Узбекистана в текущем году произвели более 33 тысяч тонн шелковичных коконов — на 15 процентов больше плана.

Успешнее, чем в минувшие годы, встречают праздник животноводы республики. Выполняя задачи Продовольственной программы, они ускоренными темпами развивают эту важнейшую отрасль сельского хозяйства. Целый ряд колхозов и совхозов уже рапортовал о выполнении годовых планов производства и заготовок продуктов животноводства. Наилучших результатов в социалистическом соревновании по продаже государству молока, мяса, яиц добились труженики сельского хозяйства Каракалпакской АССР, Хорезмской и Кашкадарьинской областей. В ряду правофланговых — животноводы Ташкентской и Джизакской областей.

Досрочно выполнив основные показатели плана, встречают свой праздник овощеводы, картофелеводы, бахчеводы, садоводы и виноградари республики. На заготовительные пункты доставлено почти 3,5 миллиона тонн плодоовощной продукции, более 185 тысяч тонн картофеля, свыше 650 тысяч тонн бахчевых, почти 380 тысяч тонн плодов и 490 тысяч тонн винограда. В общесоюзный фонд отгружено более миллиона тонн плодоовощной продукции, что значительно больше плана. Весомый вклад в достижение этих результатов внесли хозяйства всех областей республики и Каракалпакской АССР, колхозы и совхозы специализированных Калининского, Орджоникидзевского, Ташкентского, Самаркандского, Булунгурского, Ферганского и других районов.

Труженики совхозов Министерства плодоовощного хозяйства Узбекской ССР в трудных условиях текущего года вырастили неплохой урожай и выполнили план продажи государству всех видов сельскохозяйственной продукции. Государству сдано более 1 миллиона 100 тысяч тонн, а за три года — свыше 3 миллионов тонн овощей, картофеля, бахчевых, фруктов и винограда — почти на 250 тысяч тонн больше плана. Перевыполнены планы поставки в общесоюзный фонд.

В среднем по 300 центнеров овощей с каждого гектара уже получил совхоз имени Энгельса Андижанской области, по 180 центнеров картофеля — совхоз «50 лет Узбекистана» Ташкентской области. Почти по 200 центнеров плодов с каждого гектара получили совхоз-заводы «Огонёк» и «Кибрай» Ташкентской области, по 170 центнеров винограда — совхоз «Шурчи» Сурхандарьинской области.

Еще выше показатели в передовых бригадах. По 500 центнеров овощей с каждого гектара получила бригада Махамадибрахима Дадабаева из совхоза «Комсомолабад» Наманганской области, свыше 360 центнеров картофеля — бригада Насира Курбанова из совхоза «50 лет Узбекистана» Ташкентской области, по 210—220 и более центнеров плодов с каждого гектара собрали бригады Бази Джундибаевой из совхоз-завода «Кибрай» и Аджемелик Умриевой из совхоз-завода «Огонек» Ташкентской области. По 230 и более центнеров винограда с каждого гектара получили бригады и звенья Насыра Туканова и Маннона Мамматова из совхоза имени Свердлова Самаркандской, Винали Нуряева из совхоз-завода имени Ленина Наманганской, Карима Муминова из совхоза «Шурчи» Сурхандарьинской областей.

На полях, в садах и виноградниках еще немало продукции. Наш долг — быстрее и без потерь собрать весь выращенный урожай, с честью выполнить высокие социалистические обязательства — произвести в этом году не менее 6 миллионов тонн плодоовощной продукции.

Этот день — День работников сельского хозяйства встречают трудовыми успехами коллективы всех отраслей агропромышленного комплекса республики. Досрочно выполнила план 9 месяцев по реализации и объему промышленного производства и промышленность Министерства плодоовощного хозяйства Узбекской ССР. За это время произведено сверхплановой продукции более чем на 12 миллионов рублей. 87 процентов прироста валовой продукции достигнуто за счет роста производительности труда. Успешно справились с планами предприятия капитального строительства, торговли и другие отрасли.

Достигнутые успехи показывают, что в выполнении заданий одиннадцатой пятилетки в целом сделано немало. Вместе с тем у нас еще есть серьезные недостатки и упущения, работа многих коллективов заметно отстает от требований XXVI съезда партии, майского, ноябрьского (1982 г.) и июньского (1983 г.) Пленумов ЦК КПСС. На это указано Центральным Комитетом КПСС, недавно рассмотревшим на заседании Политбюро работу Министерства плодоовощного хозяйства СССР.

Это требует от каждого из нас решительной перестройки работы, всемерного умножения вклада в выполнение заданий текущего года и пятилетки в целом. Для этого на нынешний год коллективами министерства взяты высокие социалистические обязательства. За год будет произведено промышленной и сельскохозяйственной продукции на миллиард рублей. Годовой план по реализации промышленной продукции будет выполнен досрочно, 20 декабря. Труженики сельского хозяйства произведут более 1 миллиона 200 тысяч тонн плодоовощной продукции, почти 110 тысяч тонн молока и мяса.

Чтобы полностью выполнить намеченные задачи, надо еще немало потрудиться. Поэтому сейчас на каждом предприятии, в каждом совхозе, в каждой организации делается все, чтобы с честью выполнить и перевыполнить планы третьего года и пятилетки в целом, внести достойный вклад в решение Продовольственной программы страны.

А. АЛИМОВ.
Министр плодоовощного хозяйства Узбекской ССР.

БОЛЬШАЯ ПОБЕДА

ЗЕРНОВОДОВ СУРХАНДАРЬИНСКОЙ ОБЛАСТИ

[Окончание. Начало на 1-й стр.].

В трудсвую победу достойный вклад внесли все районы области. Наибольшее количество зерна сдали хозяйства Гагаринского района — 25,9 тысячи тонн, Кумкурганского — 7,7, Ленинюльского — 3,9 тысячи тонн. Все хозяйства области обеспечили себя семенами на посев под урожай 1984 года.

Досрочному выполнению социалистических обязательств способствовали получение высокого урожая, хорошо организованная его уборка по ипатовскому методу. В целом по области получено с каждого поливного гектара по 40,5 центнера пшеницы и ячменя, 75 центнеров зерна кукурузы, 56 центнеров риса.

По 43 — 55 центнеров зерна колосовых с орошаемого гектара намолотили хлеборобы Ангорского, Гагаринского, Ленинюльского районов.

Рекордный урожай зерна вырастила бригада, возглавляемая Героем Социалистического Труда Э. Буриевым из совхоза «Пограничник» Гагаринского района. Умело используя передовой метод возделывания зерновых культур, с каждого из 220 гектаров орошаемой пашни она получила за год два урожая — по 66 центнеров колосовых и с повторного посева кукурузы—по 100 центнеров «янтарного зерна». Десятки кукурузоводческих коллективов собрали по 100 и более центнеров зерна с каждого гектара.

Увеличение производства и заготовок зерна достигнуто благодаря самоотверженному труду земледельцев, специалистов сельского и водного хозяйства, умелой организаторской и политической работе партийных, советских и сельскохозяйственных органов, профсоюзных и комсомольских организаций, эффективному использованию каждого поливного гектара, повсеместному внедрению перспективной формы организации труда — коллективного подряда.

Большую помощь колхозам и совхозам в уборке и заготовках зерна оказали заготовительные и транспортные организации.

Сейчас все внимание земледельцев области сосредоточено на быстрейшем сборе и сдаче государству главной продукции — хлопка-сырца. Повсюду широко развернулось соревнование за успешное завершение уборки урожая, выполнение государственных планов и заданий по заготовкам всей сельскохозяйственной продукции, создание надежного фундамента будущей нивы.

ОВОЩЕВОДОВ САМАРКАНДСКОЙ ОБЛАСТИ

Претворяя в жизнь решения XXVI съезда партии, майского, ноябрьского (1982 г.) и июньского (1983 г.) Пленумов ЦК КПСС, широко развернув социалистическое соревнование за достойную встречу 66-й годовщины Великого Октября, труженики сельского хозяйства Самаркандской области вырастили богатый урожай плодоовощных культур, организованно провели их уборку и досрочно, 5 октября, выполнили план текущего года и трех лет одиннадцатой пятилетки по заготовкам этих ценных продовольственных продуктов.

В нынешнем году самаркандские плодоовощеводы продали государству 240 тысяч тонн овощей, 24,7 тысячи тонн картофеля, 23,7 тысячи тонн арбузов и дынь, 60,5 тысячи тонн свежих фруктов, 146,6 тысячи тонн винограда, а всего заготовлено около 500 тысяч тонн плодоовощной продукции, или 104 процента к плану. По сравнению с 1982 годом объем заготовленной плодоовощной продукции возрос на 70 тысяч тонн. За три года на заготовительные пункты доставлено более 1,5 миллиона тонн плодоовощей.

В текущем году в общесоюзный фонд для районов Дальнего Востока, Крайнего Севера, промышленных центров страны и строителям БАМа отгружено 74,4 тысячи тонн плодов, или на 10 тысяч тонн больше, чем в прошлом году, и на 4,2 тысячи тонн перевыполнены плановые задания.

Большой вклад в досрочное выполнение планов внесли все районы и хозяйства области.

Самых высоких показателей в производстве и заготовках плодоовощной продукции добились специализированные хозяйства Самаркандского, Булунгурского, Ургутского, а также Иштыханского, Каттакурганского, Нарпайского и Пастдаргомского районов.

Выполнили социалистические обязательства и сдают продукцию в счет четвертого года одиннадцатой пятилетки плодоовощеводы колхозов «Москва», имени Энгельса, «Ленин байроги», совхоз-завод имени XXV партсъезда и совхоз «Багизаган» Пастдаргомского, специализированные по производству картофеля совхоз имени Х. Алимджана Булунгурского и колхоз имени Навои Ургутского районов.

Трудовая победа плодоовощеводов одержана благодаря самоотверженному труду колхозников, рабочих совхозов, специалистов сельского хозяйства, умелой организаторской и политической работе партийных, советских, сельскохозяйственных органов, профсоюзных и комсомольских организаций.

Большую помощь в своевременной уборке урожая, заготовке, отгрузке в общесоюзный фонд, переработке и обеспечении населения свежей плодоовощной продукцией оказали горожане, транспортные и перерабатывающие предприятия Министерства плодоовощного хозяйства, работники гражданской авиации, железнодорожного транспорта, торговли и потребкооперации.

В настоящее время трудящиеся области ведут упорную борьбу за безусловное выполнение социалистических обязательств по закладке плодоовощной продукции на зимнее хранение, заготовкам хлопка-сырца, другой продукции земледелия и животноводства, подготовке к зимовке скота и надежного фундамента под урожай 1984 года.

ВЕСТНИК СТРАДЫ № 17

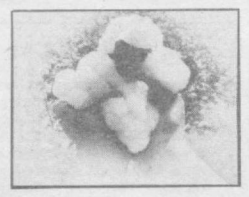

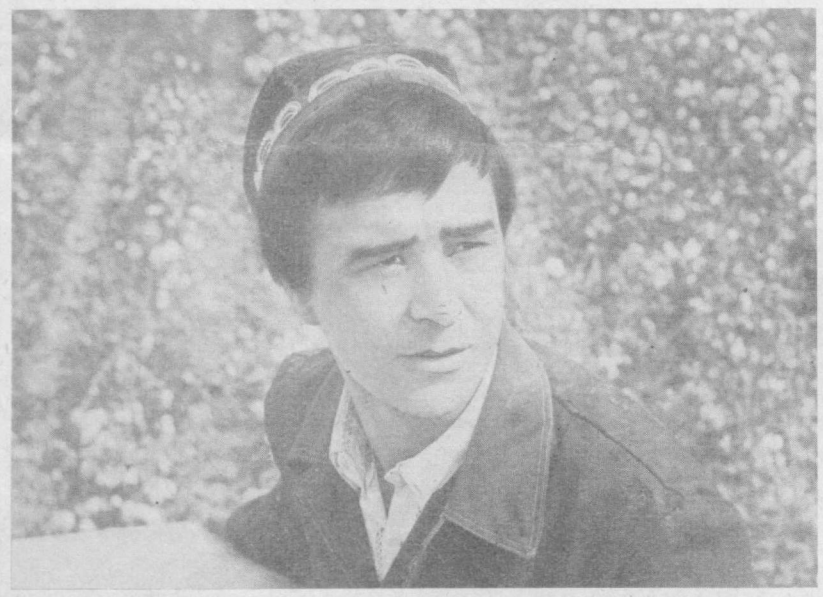

Бригада Мамлакат Бегимкуловой из ленинюльского совхоза имени Буденного взяла в этом году высокие социалистические обязательства по производству тонковолокнистого хлопка. Большой вклад в борьбу за их выполнение вносят сейчас механизаторы, в том числе брат бригадира—Худайберды (на снимке). Он намерен собрать 150 тонн сырца.

Фото Е. БАТЫРОВА.

НА ПОЛЯХ—УДАРНАЯ СИЛА

На хлопковых полях совхоза «Комсомол» Узбекистанского района достигнуты высокие темпы уборочных работ. Здесь умело используются все хлопкоуборочные машины.

В социалистическом соревновании механизаторов хозяйства лидируют опытные механики-водители Хайдар Мелиев, Мирза Мирзаахмедов, Джуракузы Эгамов. За один проход они снимают по двадцать пять центнеров сырца с гектара. Вровень с передовиками стараются идти и остальные механизаторы, объединенные в пять уборочно-транспортных отрядов. Выработка на один агрегат сейчас достигла семивосьми тонн.

Сейчас совхоз ежедневно доставляет на заготпункт более трех процентов сырца к годовому плану.

(УзТАГ).

● ВСЕГДА ВПЕРЕДИ

И СЛОВОМ, И ДЕЛОМ

В тот день партгрупорг временной партгруппы шестого уборочно-транспортного отряда мирзачульского совхоза имени XXIV партсъезда Нуритдин Фахретдинов доставил на полевой стан свежие газеты. И когда люди собрались на обед, их внимание привлекла «Правда», вывешенная на видном месте. Обстоятельно знакомил хлопкоробов с Заявлением Генерального секретаря ЦК КПСС, Председателя Президиума Верховного Совета СССР Ю. В. Андропова агитатор Абдулла Суюнов.

Обсуждение этого важного документа вызвало горячий отклик. Один за другим выступали хлопкоробы. Они единодушно поддержали усилия партии и правительства по укреплению мира на планете.

Используя обеденный перерыв, начальник отряда Абдулла Суюнов оповестил о предварительных итогах соревнования, уточнил задание на день, записал заявку механика на доставку запчастей, связался по рации с диспетчером, попросил горючего для тракторов.

Партгруппа шестого отряда, где девять коммунистов, задает тон в социалистическом соревновании. Коллектив признан лучшим в совхозе по итогам очередной декады. Успех не случаен. Коммунисты заранее спланировали ход уборочной, взяли под контроль решающие звенья конвейера поле — бункер — тележка—хлопкопункт, и график четко выдерживается.

Когда партгрупорг Н. Фахретдинов познакомил членов отряда с Обращением ЦК Компартии Узбекистана, Президиума Верховного Совета и Совета Министров республики, знатный механизатор, член райкома партии Данияр Асилов, выражая мнение коллектива, сказал:

— Предлагаю пересмотреть график уборочной. Резервы у нас есть. Надо повысить выработку механизаторов, особенно коммунистов и комсомольцев.

К концу дня подсчитали: вперед вырвался Ширинбай Асраров. Несмотря на молодость, он известный и уважаемый в отряде и в совхозе механизатор. Лауреат премии Ленинского комсомола Узбекистана обязался за сезон выдать из бункера 250 тонн сырца. И слово свое молодой мастер держит крепко.

...Закончился еще один день страды. Хлопкоробы отправляются на отдых. И только партийный вожак попросил коммунистов задержаться. Надо уточнить на завтра расстановку механизаторских сил...

В. БЕРЕЗОВСКИЙ.
Соб. корр. «Правды Востока».

Джизакская область. Мирзачульский район.

НАГРАДЫ—ПЕРЕДОВИКАМ

Как всенародный праздник отмечают советские люди День работников сельского хозяйства. Земледельцы и животноводы страны находятся на передовых рубежах борьбы за реализацию Продовольственной программы. По доброй традиции на ВДНХ СССР состоялось чествование передовиков социалистического соревнования — лучших представителей колхозов и совхозов.

Министр сельского хозяйства СССР В. К. Месяц сердечно поздравил передовиков, вручил им дипломы почета и ордера на автомобили «Москвич».

Всего награждено около пятидесяти мастеров полей и ферм. (ТАСС).

Пример депутата

Депутат Андижанского областного Совета, работница детсада Малохат Эркинова с начала уборочной страды в колхозе «Правда» Ходжаабадского района собрала более 6 тонн сырца. В ответ на Обращение партии и правительства она решила трудовой отпуск провести на сборе хлопка. Ежедневно М. Эркинова сдает на хирман по 160—175 килограммов сырца.

ДОВЕРИЕ ОКРЫЛЯЕТ

РАССКАЗЫ О КОММУНИСТАХ

Красивы рисовые чеки в конце весны, когда первые нежно-зеленые ростки еще только поднялись над водой и весь чек глядится, как нарядный ковер с чуть проступающим орнаментом.

Этот орнамент сорняков режет Гульбазар глаз. В нетерпении она подставляла ладонь холодному ветерку — вот ведь как некстати испортилась погода. Пора делать прополку, кое-где нужно и подсеять, а в воду не войдешь.

Наконец пришел день, солнце с утра стало припекать совсем по-летнему, во второй половине дня и вода прогрелась. Гульбазар еще с утра это предвидела, предупредила людей. И хотя кое-кто говорил, мол, за пару часов сделаем, давайте лучше завтра с утра начнем, настояла, чтобы к полудню люди вышли в поле. А сама была раньше всех, и работа началась без раскачки.

— Ты опять была права, Гульбазар, — сказал ей отец.

Опять... Ее обрадовали эти слова и вместе с тем наполнили тревогой. Напомнили прошлый год, когда в пору созревания риса так не хватало воды, посевы начали сохнуть.

День тогда начинался и кончался надеждой: может, сегодня, наконец, придет вода, может, завтра?

— Хватит ждать, — сказала тогда Гульбазар, — давайте польем из коллектора. — И хотя многие сомневались в полезности такого решения, настояла на своем. И ведь спасла тогда бригада посевы, осенью с каждого гектара получили 52 центнера риса. А бригада К. Давлетовой, с которой соревновались, не использовала коллекторную воду и не выполнила плана.

Гульбазар Хожагелдиева, можно сказать, потомственный рисовод. Как летит время! Казалось, совсем недавно стали возделывать рис в низовьях Амударьи, а уже появились первые потомственные рисоводы, зародились рисоводческие династии.

Отец ее не один десяток лет работает на этой земле. Вначале в Кегейлийском районе, где тогда жила семья, он выращивал хлопок. А когда в северной зоне освоения земель автономной республики стали создавать рисоводческие совхозы, переехал со всей семьей туда. В совхозе, который сейчас носит имя «50 лет ВЛКСМ», он работал со дня его создания в 1964 году. В семье было восемь детей, но мать тоже работала в поле.

В каждой семье есть свое мерило нравственных ценностей. В этой превыше всего почитали трудолюбие, ведь земля-кормилица полной мерой платит только за большую заботу, упорный труд. А еще в семье крепко уважали знания. И когда любознательная девушка заговорила в восьмом классе о сельскохозяйственном техникуме, родители ее поддержали.

Через три года, получив диплом бухгалтера, вернулась Гульбазар в родной совхоз, начала работать в бухгалтерии, а затем в плановом отделе.

А потом был очень резкий поворот. Правда, нельзя сказать, что он так необычен. Мы знаем примеры, когда учительница вдруг становится механизатором, а скромная медсестра — известным на всю республику бригадиром целинной хлопководческой бригады.

Стремление проверить себя в большом, трудном, самостоятельном деле —это так характерно для молодого человека. Гульбазар Хожагелдиева тоже мечтала о том времени, когда выведет на свое поле комбайн, сама соберет урожай...

Мечтала и понимала, что придется нелегко. Какой же сегодня рисовод без знания техники. Сколько машин должно поработать на рисовом чеке, прежде чем одарит он жемчужным зерном! А как нелегко выходить нежные ростки, избавить их от соседства сорняков. Отец, приметив стремление дочери, сказал: «Изучай технику, комбайн».

Словом, поступила Гульбазар на курсы комбайнеров и вскоре перешла на работу в машинный парк. Она была здесь единственной девушкой, но скидок на это не просила и не принимала. Хотелось в совершенстве изучить комбайн, а можно ли это лучше сделать, чем ремонтируя его?

Упорство молодого механизатора было вознаграждено — той же осенью она вывела комбайн в поле и намолотила 350 тонн риса.

А на следующий год Хожагелдиева уже поливальщик в бригаде Жумавая Мирзанова. Это был еще один шаг к тому, чтобы стать настоящим рисоводом. Ведь не умея орошать, как и без знания техники, в поле делать нечего. Занялась этим, но и комбайн не забыла — осенью намолотила 400 тонн.

А через некоторое время появилось у нее свое поле, свои 110 гектаров. Стала бригадиром. Трудно пришлось. В совхозе тогда еще не хватало людей, особенно опытных механизаторов, принимали сезонников, но на них мало надежды.

Помогли родные — в хозрасчетной бригаде, которую доверили Г. Хожагелдиевой, работают ее отец и мать, механизаторами — муж и младший брат.

Муж, Алламберген, всегда поддерживал ее трудовой энтузиазм. И как опытный механизатор он незаменим в бригаде. Да и все родные помогли, иначе как бы смогла она работать в полную силу и растить своих пятерых ребятишек.

Год от года росли урожаи в бригаде Гульбазар — от первого — в 49 центнеров до ее рекордного—в 62 центнера. В 1978-м году молодая женщина впервые побывала в Москве. В Центральном Комитете ВЛКСМ ее поздравили с высоким званием лауреата премии Ленинского комсомола. Кремль, ВДНХ страны, встреча с космонавтами в Звездном городке — неделя в столице пролетела как один день.

Только добрые слова услышала девушка о себе и тогда, когда решила связать свою судьбу с судьбой ленинской партии. Позже товарищи оказали ей большое доверие, избрав секретарем цеховой партийной организации отделения. Они знали — справится. А Гульбазар никогда не боялась взять на свои плечи новую ношу, да и доверие окрыляло.

Несколько лет избирают Г. Хожагелдиеву депутатом районного Совета, народным заседателем районного суда. С 1981 года она член Каракалпакского обкома партии и Нукусского райкома. К ней идут за советом, за помощью.

И не меньше, чем от высокого урожая, получает Гульбазар удовлетворение, когда убеждается, что ее вмешательство помогло укрепить чью-то семью, когда видит, как закладывается фундамент школы, о строительстве которой ей наказывали как депутату.

Добрая слава, известное имя — по-разному влияют они на людей. Гульбазар Хожагелдиевой, как и многим, они прибавляют уверенности. Это проявляется, в первую очередь, в спокойном достоинстве, с которым она держится. Но обращает на себя внимание и обдуманность, взвешенность, с которыми она произносит каждое слово. Добрая слава прибавила ей чувства ответственности — перед партийной организацией, земляками, близкими.

Второй год работает Г. Хожагелдиева в совхозе «Россия». Новый совхоз — новые проблемы. Оправдать доверие людей — вот о чем всегда помнит Гульбазар.

К. ЯКОВЛЕВА.

Каракалпакская АССР, Нукусский район.

ПИСЬМО

первого заместителя Председателя Совета Министров СССР, министра иностранных дел СССР А. А. Громыко генеральному секретарю ООН Х. Пересу де Куэльяру

Уважаемый г-н генеральный секретарь,

Советский Союз предлагает включить в повестку дня 38-й сессии Генеральной Ассамблеи ООН в качестве важного и срочного вопрос «Замораживание ядерных вооружений».

Выступая с этим предложением, Советский Союз исходит из того, что одна из самых насущных задач нынешнего момента — положить конец наращиванию ядерных вооружений, остановить новый виток гонки ядерных вооружений, в который со все большим ускорением втягивается мир. Решение этой задачи стало бы крупным вкладом в уменьшение грозящей народам опасности ядерной войны.

В нынешней осложнившейся международной обстановке замораживание ядерных вооружений всеми государствами, у которых они имеются, в количественном и качественном отношении явилось бы исключительно важной мерой в обуздании гонки вооружений.

Предлагаемая мера включала бы прекращение наращивания всех компонентов ядерных арсеналов, в том числе и всех видов средств доставки ядерного оружия и ядерных боеприпасов, отказ от развертывания ядерных вооружений новых видов и типов, мораторий на все испытания ядерных боеприпасов, а также на испытания новых видов и типов средств их доставки, прекращение производства расщепляющихся материалов для целей создания ядерных боеприпасов.

Само собой разумеется, что ядерное замораживание было бы наиболее эффективным, если бы оно было предпринято одновременно всеми ядерными державами. Советский Союз считает, однако, возможным, чтобы в первую очередь это было сделано СССР и США на двусторонней основе в порядке примера для других ядерных держав.

Замораживание всех компонентов, составляющих ядерные арсеналы, резко повысило бы степень доверия в отношениях между государствами, обладающими ядерным оружием, позволило бы совершить решительный поворот к оздоровлению обстановки в мире. Оно создало бы более благоприятную обстановку для достижения взаимоприемлемых договоренностей на ведущихся переговорах по ограничению и сокращению ядерных вооружений в соответствии с принципом равенства и одинаковой безопасности.

Советский Союз рассматривает замораживание ядерных вооружений в качестве важной, реально осязаемой меры, принятие которой существенным образом содействовало бы сокращению и в конечном счете полной ликвидации ядерных вооружений.

Прошу вас, г-н генеральный секретарь, рассматривать настоящее письмо как объяснительную записку, предусмотренную правилами процедуры Генеральной Ассамблеи ООН, и распространить его вместе с прилагаемым проектом резолюции в качестве официального документа Генеральной Ассамблеи.

А. ГРОМЫКО.
Первый заместитель Председателя Совета Министров СССР, министр иностранных дел СССР.

Проект резолюции Генеральной Ассамблеи ООН

ЗАМОРАЖИВАНИЕ ЯДЕРНЫХ ВООРУЖЕНИЙ

Генеральная Ассамблея,

выражая тревогу по поводу того, что продолжающаяся гонка ядерных вооружений серьезно усиливает опасность возникновения ядерной войны,

учитывая высокую ответственность ядерных государств за сохранение всеобщего мира и предотвращение ядерной войны,

напоминая о своей резолюции 37/100 В, в которой выражена твердая убежденность, что существующие условия являются наиболее благоприятными для замораживания ядерных вооружений,

1. **Настоятельно призывает** все государства, обладающие ядерным оружием, пойти на замораживание при соответствующем контроле всех имеющихся у них ядерных вооружений в количественном и качественном отношении, а именно:

прекратить наращивание всех компонентов ядерных арсеналов, включая все виды средств доставки ядерного оружия и все виды ядерных боеприпасов;

не развертывать ядерные вооружения новых видов и типов;

установить мораторий на все испытания ядерных боеприпасов и на испытания новых видов и типов средств их доставки;

прекратить производство расщепляющихся материалов для целей создания ядерных боеприпасов;

2. **Призывает** СССР и США, располагающие наиболее крупными ядерными арсеналами, в первую очередь и одновременно осуществить замораживание своих ядерных вооружений на двусторонней основе в порядке примера для других ядерных государств;

3. **Считает**, что все другие государства, обладающие ядерным оружием, должны вслед за этим как можно скорее заморозить свои ядерные вооружения;

4. **Указывает** на неотложную необходимость активизировать усилия, направленные на скорейшее достижение соглашений о существенных ограничениях и радикальных сокращениях ядерных вооружений, имея в виду в качестве конечной цели их полную ликвидацию.



Одними из первых на заводе «Таштекстильмаш» получили профсоюзные билеты нового образца члены бригады слесарей-сборщиков, руководит которой коммунист Анатолий Ишханов.

Добрая слава идет на заводе о бригаде. Да и не только на заводе. По итогам первого полугодия этому коллективу присвоено звание лучшей бригады Всесоюзного промышленного объединения «Союзтекстильмаш».

На снимке: председатель профсоюзного комитета предприятия Р. Алимов вручает профсоюзный билет нового образца бригадиру слесарей Анатолию Ишханову (на снимке — слева).

Фото Л. ГУСЕИНОВА.

ОБМЕН ЧЛЕНСКИХ БИЛЕТОВ

ПРОФСОЮЗНАЯ ЖИЗНЬ

В профсоюзных организациях Узбекистана начался обмен членских билетов. Они вручены уже на 150 предприятиях, в колхозах и совхозах республики: в производственных объединениях «Ташкентский тракторный завод имени 50-летия СССР», «Малика», «Средазкабель», «Узбектекстильмаш», колхозе «Политотдел» Ташкентской области, совхозе-заводе имени Ленина Туракурганского района Наманганской области, автопредприятии № 2529 города Карши, Ферганской областной детской больнице и некоторых других.

В числе первых, кому вручают профсоюзные билеты нового образца, — ветераны труда, передовики производства, ударники коммунистического труда, наставники молодежи.

В Андижанском строительном управлении № 1 стройтреста № 162 новые профсоюзные билеты вручены членам бригады коммунистического труда, которую возглавляет член ВЦСПС Уринбай Раджабов. Все 17 человек этой бригады ударно трудятся на строительстве важного объекта одиннадцатой пятилетки — Андижанского хлопчатобумажного комбината.

Первой получила новый профсоюзный билет на Наманганском комбинате шелковых тканей имени 50-летия Узбекской ССР инициатор почина пятнадцати передовиков производства республики, обязавшихся выполнить в одиннадцатой пятилетке два пятилетних задания, мотальщица М. Абдуллаева.

В торжественной обстановке начался обмен профсоюзных билетов на одном из старейших предприятий республики — Ташкентской бумажной фабрике. Среди тридцати лучших производственников, удостоенных чести быть первыми, — ветераны труда сортировщица картонного цеха Н. Кузютина и машинист тетрадного цеха Л. Саломохина. Это право они завоевали своим добросовестным трудом. Уже более трех с половиной десятков лет работают они на этой фабрике — передовики производства, одни из самых активных наставников молодежи.

Обмен профсоюзных билетов только начался. Впереди предстоит большая работа — в республике почти 6 миллионов членов профсоюзов, объединенных в 36 тысячах первичных организациях. Обмен билетов продолжится до 1987 года.

Обмен членских билетов послужит делу дальнейшего улучшения работы первичных профсоюзных организаций, усилению роли профессиональных объединений тружеников республики в реализации задач, поставленных XXVI съездом партии, ноябрьским (1982 г.) и июньским (1983 г.) Пленумами ЦК КПСС.

Н. КОНДРАСЮК.

В СОВЕТЕ ЭКОНОМИЧЕСКОЙ ВЗАИМОПОМОЩИ

18 октября с. г. в столице Германской Демократической Республики — Берлине откроется XXXVII заседание сессии Совета Экономической Взаимопомощи.

В соответствии с достигнутой договоренностью заседание сессии будет проходить на уровне глав правительств стран—членов СЭВ.

● ОФИЦИАЛЬНЫЙ ОТДЕЛ ●

ДЛЯ ИНДИВИДУАЛЬНОГО ЖИЛИЩНОГО СТРОИТЕЛЬСТВА

Совет Министров СССР рассмотрел вопрос о материально-техническом обеспечении индивидуального жилищного строительства и принял соответствующее постановление.

В целях лучшего обеспечения строительства индивидуальных жилых домов материалами и изделиями, укрепления материально-технической базы министерств и ведомств, связанных с их производством и торговлей, а также расширения услуг, оказываемых населению, Совет Министров СССР установил задание по выделению в 1984 — 1985 годах Министерству торговли СССР лесных, строительных и других материалов и санитарно-технического оборудования для продажи населению через лесоторговые базы и магазины. Только в 1984 году должно быть выделено для продажи населению 6,8 миллиона кубометров деловой древесины, 5 миллионов кубометров пиломатериалов, 50 миллионов квадратных метров древесноволокнистых плит, 4 миллиона тонн цемента, 4 миллиона условных плиток шифера, 11,5 миллиона квадратных метров керамических плиток, значительное количество кровельных материалов, газовых плит, водогрейных колонок, санитарно-технической аппаратуры и приборов, труб, лаков, красок, электротехнических и других изделий.

Для более полного удовлетворения потребности населения в деревянных домах заводского изготовления и в комплектах деревянных деталей для домов со стенами из местных строительных материалов Госплану СССР поручено предусмотреть в планах выделение рыночных фондов на деревянные дома заводского изготовления в 1984 году общей площадью 1 миллион квадратных метров и в 1985 году — 1,5 миллиона квадратных метров; на комплекты деревянных деталей для домов со стенами из местных строительных материалов в 1984 году общей площадью 1,5 миллиона квадратных метров и в 1985 году — 1,6 миллиона квадратных метров.

Советам Министров союзных республик предложено при распределении рыночных фондов на деревянные дома заводского изготовления, комплекты деревянных деталей для домов, другие лесные, строительные материалы и санитарно-техническое оборудование в первую очередь обеспечивать ими индивидуальное жилищное строительство в сельской местности.

Минлесбумпром СССР, Минстройматериалов СССР и Минстройдормаш обязаны обеспечить наращивание выпуска и улучшение качества лесных и строительных материалов, санитарно-технического оборудования и запасных частей к нему, водогрейных колонок, санитарно-керамических и других изделий, необходимых для индивидуального жилищного строительства.

Минторгу СССР, Центросоюзу, Госснабу СССР и Советам Министров союзных республик поручено организовать в 1984 году на подведомственных лесоторговых базах и в магазинах по торговле лесными и строительными материалами прием заказов от населения на материалы и изделия (в том числе на местные строительные материалы), необходимые для строительства и ремонта индивидуальных жилых домов и изготовления садовых домиков, а также на доставку этих материалов и изделий покупателям.

Признано целесообразным организовать также отпуск и доставку населению цемента, шифера, мягкой кровли, стекла, радиаторов и конвекторов отопления, керамической плитки и другой продукции непосредственно с предприятий промышленности строительных материалов и местной промышленности по нарядам торгующих организаций в счет рыночных фондов.

Госснабу СССР, Советам Министров союзных республик и Центросоюзу предусмотрены на 1984—1985 годы задания по расширению, реконструкции, строительству и вводу в действие специализированных лесоторговых баз и магазинов по торговле лесными и строительными материалами. Намечены меры по обеспечению строительства этих баз и магазинов и оснащению их необходимыми транспортными средствами и оборудованием.

ЭФФЕКТИВНО ИСПОЛЬЗОВАТЬ ОБОРУДОВАНИЕ

Правительство СССР рассмотрело вопрос о серьезных недостатках в использовании оборудования на предприятиях и стройках Миннефтехимпрома СССР, Минчермета СССР, Минэнерго СССР и Минтяжмаша.

В принятом по этому вопросу постановлении отмечено, что указанные министерства не приняли должных мер к выполнению неоднократных указаний Совета Министров СССР о разработке и осуществлении мероприятий по ускорению строительства объектов и ввода в эксплуатацию неустановленного оборудования, к наведению порядка в размещении заказов на отечественное оборудование и осуществление закупок импортного оборудования, в результате чего приобретаемое оборудование длительное время не устанавливается, запасы его продолжают увеличиваться, народному хозяйству наносится значительный материальный ущерб.

Совет Министров СССР обязал Миннефтехимпром СССР, Минчермет СССР, Минэнерго СССР и Минтяжмаш совместно со строительными министерствами принять меры к устранению серьезных недостатков в этом деле. Указанным министерствам установлены задания по обеспечению до конца 1983 года сдачи в монтаж оборудования и ввода в действие мощностей на предприятиях и стройках.

Министерства и ведомства СССР и Советы Министров союзных республик обязаны осуществить в 1983—1985 годах эффективные меры по сокращению запасов неустановленного оборудования до нормативного уровня, обеспечению ввода в эксплуатацию и освоению импортного оборудования в пределах сроков гарантий иностранных фирм-поставщиков, по перераспределению и быстрейшему вовлечению в хозяйственный оборот излишнего оборудования, имеющегося на предприятиях и стройках. Лица, виновные в срыве плановых заданий по строительству и вводу в действие производственных мощностей, должны привлекаться к строгой ответственности.

Госплану СССР предложено усилить контроль за работой министерств и ведомств и Советов Министров союзных республик по сокращению сверхнормативных запасов неустановленного оборудования.

СОЦИАЛЬНО-ДЕМОГРАФИЧЕСКОЕ ОБСЛЕДОВАНИЕ НАСЕЛЕНИЯ

Совет Министров СССР принял постановление «О проведении в 1985 году выборочного социально-демографического обследования населения».

Согласно этому постановлению выборочное социально-демографическое обследование будет проводиться в период со 2 по 11 января 1985 года путем опроса населения специально подготовленными работниками (счетчиками).

Обследованию подлежит 5 процентов населения, проживающего на территории СССР, кроме лиц, проживающих в районах Крайнего Севера и в других районах, сообщение с которыми в январе затруднено.

Постановлением установлены задания по оказанию органам государственной статистики помощи в подготовке социально - демографического обследования, изготовлению необходимой документации, выделению вычислительной техники, а также определены условия оплаты труда работников, которые будут участвовать в проведении обследования.

О ПРОИЗВОДСТВЕННЫХ БРИГАДАХ

В соответствии со статьей 18 Закона СССР «О трудовых коллективах и повышении их роли в управлении предприятиями, учреждениями, организациями» Совет Министров СССР рассмотрел вопрос о порядке утверждения положений о производственных бригадах.

Установлено, что типовое положение о производственной бригаде утверждается Государственным комитетом СССР по труду и социальным вопросам совместно с ВЦСПС, а отраслевые положения — соответствующими министерствами и ведомствами совместно с центральными (республиканскими) комитетами профсоюзов на основе указанного типового положения.

* * *

Совет Министров СССР рассмотрел также ряд других вопросов и принял по ним соответствующие постановления, в том числе:

о ходе выполнения постановления ЦК КПСС и Совета Министров СССР от 19 августа 1982 года «О дополнительных мерах по улучшению охраны здоровья населения»;

о строительстве комплекса береговых сооружений железнодорожно-паромной переправы СССР — ГДР в Клайпеде;

о мерах по увеличению производства белковых и других кормовых добавок для животноводства.

(ТАСС).

● АКТУАЛЬНАЯ ТЕМА

ПРЕКРАТИТЬ ИГРУ С ОГНЕМ!

Единодушно одобрили Заявление Генерального секретаря ЦК КПСС, Председателя Президиума Верховного Совета СССР Ю. В. Андропова участники многолюдного собрания работников производственного объединения «Узбекнефть».

— Усиление международной напряженности — прямое следствие милитаристского курса нынешнего американского руководства, — сказал старший инженер объединения, участник Великой Отечественной войны Джевлет Газиев. — В своей патологической ненависти к социализму нынешний хозяин Белого дома дошел до крайности, объявив против нас «крестовый поход». Но у господина Рейгана короткая память, он забыл об уроках прошлого. Все, кто покушался на наш общественный строй, как известно, оказались на свалке истории.

Работники объединения Л. Вильк, Е. Семенов, В. Штефан, Л. Акименко и другие гневно осудили развязанную милитаристами США безудержную гонку вооружений, их зловещие планы размещения ядерных ракет в Европе. Целиком и полностью одобрив Заявление Ю. В. Андропова, участники собрания заверили, что нефтяники умножат свой вклад в укрепление экономического могущества социалистической Отчизны.

(УзТАГ).

В ПРЕЗИДИУМЕ ВЕРХОВНОГО СОВЕТА УЗБЕКСКОЙ ССР

Президиум Верховного Совета Узбекской ССР за долголетнюю плодотворную работу в печати и в связи с пятидесятилетием со дня рождения присвоил почетное звание «Заслуженный работник культуры Узбекской ССР» тов. **Насимову** Нуману — редактору областной газеты «Тошкент хакикати».

* * *

Президиум Верховного Совета Узбекской ССР за долголетнюю плодотворную работу в партийных, советских органах и в связи с пятидесятилетием со дня рождения наградил Почетной грамотой Президиума Верховного Совета Узбекской ССР тов. **Анбарова** Абдуфаттаха — заместителя министра хлопкоочистительной промышленности Узбекской ССР.

* * *

Президиум Верховного Совета Узбекской ССР за долголетнюю плодотворную работу в партийных органах, активное участие в общественной жизни и в связи с пятидесятилетием со дня рождения присвоил почетное звание **«Заслуженный работник культуры Узбекской ССР»** тов. **Курбановой** Мунаввар Нурмухаммедовне — первому секретарю Нуратинского райкома Компартии Узбекистана.

МЕЖДУНАРОДНАЯ ИНФОРМАЦИЯ

ДЕМОКРАТИЯ ПОДЛИННАЯ И МНИМАЯ

День Конституции СССР — это знаменательная веха в истории советского народа. Вместе с тем он стал датой, занимающей важное место в международном календаре. Принятый 7 октября 1977 года Основной Закон Страны Советов народы мира справедливо расценивают как выдающийся общественно-политический документ современности.

Широко отметив шестую годовщину новой Советской Конституции, международная общественность видит в ней логическое продолжение и развитие идей Великого Октября, обеспечившего господство социалистических производственных отношений, торжество самых справедливых политических принципов, широких гражданских прав и свобод. Сейчас всем ясно, что историческая заслуга социализма состоит в том, что он обогатил и расширил само понимание демократии, утвердив в качестве ее неотъемлемых элементов не только политические, но и всесторонние, причем реально гарантируемые, социально-экономические права граждан.

Социалистическая демократия — это свобода от эксплуатации, право на труд, бесплатные образование и медицинское обслуживание, материальное обеспечение в старости и в случае потери трудоспособности, справедливое решение национального вопроса. Социалистическая демократия — это и закрепление в Конституции организационных форм участия трудящихся в государственных делах, которое по степени воздействия на протекающие в обществе процессы не имеет прецедентов в мировой политической практике. Это прежде всего работа представителей народа в Советах, объединяющих ныне 2,3 миллиона депутатов и 30-миллионный общественный актив. Подлинная народная сущность Советов заключается и в том, что они состоят из представителей трудящихся, свободно выбираемых и сменяемых массами, сосредоточивают в своих руках не только законодательную власть и контроль за исполнением законов, но и их непосредственное осуществление, привлекают к активному участию в управлении государством десятки и десятки миллионов людей труда.

Воля народных масс проявляется и в деятельности профсоюзных, молодежных, женских и других общественных организаций, постоянно возрастающей инициативе трудовых коллективов. В управлении производством в Советском Союзе принимают участие 5,9 миллиона членов постоянно действующих производственных совещаний и 14,5 миллиона профсоюзных активистов. 9,9 миллиона народных контролеров стоят на страже государственного порядка и законности. В целом по Советскому Союзу каждый четвертый гражданин старше 18 лет участвует в повседневном управлении делами государства.

Этим животворным источником силы социализма капиталистический строй может противопоставить лишь господство монополистического капитала, прикрываемое демагогическими баснями о «государстве всеобщего благоденствия». Плоды этого господства — десятки миллионов безработных, бездомных и голодных, полнейшее бесправие трудящихся в сфере политики.

Современное буржуазное государство давно превратилось в комитет по заведованию делами класса капиталистов, и в первую очередь финансово-промышленной олигархии. Без прямой финансовой поддержки монополий в так называемых «демократических странах Запада» практически невозможно стать депутатом парламента. Как цинично высказался на этот счет американский журнал «Ю. С. ньюс энд уорлд рипорт», «американский бизнес оказывает политическое давление с помощью средства, которым он владеет лучше всего, с помощью долларов».

Для того, чтобы в США быть избранным конгрессменом, сенатором, губернатором, не говоря уж о президенте, нужно затратить колоссальные суммы денег. На избрание Никсона президентом в 1972 году было истрачено 60 миллионов долларов. На последних выборах членов палаты представителей американского конгресса в 1982 году было израсходовано 344 миллиона долларов, т. е. на 44 проц. больше, чем в 1980 году. В среднем на избрание каждого конгрессмена в 1982 году было истрачено по 1,7 миллиона долларов. Ясно, что в итоге на выборных постах в США оказываются миллионеры или весьма состоятельные люди, которые своим избранием обязаны монополиям, обеспечившим их выдвижение кандидатами и деньгами на ведение избирательной кампании. Недаром даже сами американцы называют сенат «клубом миллионеров».

Не менее показателен и социальный состав американского конгресса. Начать с того, что в нем нет ни одного представителя трудящихся. В обеих палатах подавляющее большинство мест принадлежит бизнесменам и находящимся у них на службе юристам. В сенате их около 85 проц., а в палате представителей свыше 70 проц. В конгрессе практически не представлены негры и другие национальные меньшинства.

В свете всех этих фактов не приходится удивляться тому, что десятки миллионов американцев отказываются от участия в комедии американских выборов. Число таких американцев неуклонно растет. В 1970 году, например, в голосовании приняли участие 43,5 процента избирателей, в 1982 году — 39 проц. Как констатирует видный американский специалист по вопросам избирательной системы Гарт, «бойкот избирателями американских выборов — это следствие утраты доверия к обеим главным буржуазным партиям: и демократам, и республиканцам. Те избиратели, которые отказываются от голосования, поступают так потому, что не видят различия между ними и не верят их широковещательным обещаниям.

Трудящиеся капиталистических стран в настоящее время испытывают на себе удары жесточайшего кризиса, охватившего мировую систему капитализма. Все более теряют эффективность методы, с помощью которых капитализму удавалось поддерживать относительную стабильность своего развития в послевоенный период. Капиталистическая система обрекает все новые миллионы трудящихся на безработицу и нищету. Весьма примечательно, что даже американский буржуазный журнал «Тайм» ставит сейчас вопрос о том, может ли вообще функционировать капитализм. В специальном исследовании на эту тему журнал признает, что сомнения в эффективности капиталистического строя охватили широкие массы американцев. «Как никогда раньше со времен великой депрессии 30-х годов капитализм, — пишет «Тайм», — подвергается критике. Со всех сторон слышатся настойчивые вопросы: насколько успешно функционирует капитализм? В состоянии ли эта система решить возникшие проблемы? Можно ли ее исправить или же она обречена на полную катастрофу?» .

Запутавшись во внутренних и межгосударственных антагонизмах, потрясениях и конфликтах, империализм резко усилил свою агрессивность и предпринимает попытки любой ценой повернуть развитие вспять. «Конечно, — подчеркивал товарищ Ю. В. Андропов на июньском (1983 г.) Пленуме ЦК КПСС, — такая политика не принесет империалистам успеха, но своим авантюризмом она крайне опасна для человечества. Поэтому она встречает мощное противодействие народов, которое, несомненно, будет возрастать».

Советские люди, все прогрессивные силы планеты глубоко убеждены в том, что будущее за социализмом, обеспечивающим народам подлинную, а не мнимую демократию. И тщетны неуклюжие попытки рейгановской администрации и ее союзников по блоку НАТО рядиться в тогу «демократов» и читать фарисейские проповеди другим народам насчет «морали и человечности». Как подчеркивается в Заявлении Генерального секретаря ЦК КПСС, Председателя Президиума Верховного Совета СССР Ю. В. Андропова, «цену подобному морализированию мир хорошо знает. Во Вьетнаме мораль, как ее понимают деятели в Вашингтоне, внушали с помощью напалма и ядохимикатов, в Ливане ее вколачивают залпами корабельных орудий, в Сальвадоре эту мораль внедряют геноцидом».

История уже не раз доказывала, что ни «крестовые походы», ни лицемерные проповеди не в силах повернуть ее вспять. Не выйдет это и у рейгановских крестоносцев, как бы они ни были ослеплены классовой ненавистью к социализму. Советский Союз и другие социалистические страны и впредь будут развиваться по законам социализма, самого передового и демократического социального строя.

Г. ШИШКИН.

(ТАСС).

ВЕСТИ С РАЗНЫХ ШИРОТ

● ЛИКВИДАЦИЯ БАНД

В Демократической Республике Афганистан успешно продолжается ликвидация остатков вооруженного контрреволюционного отребья. База басмачей ликвидирована в провинции Парван.

Выступая на митинге после успешного завершения операции, член Политбюро ЦК НДПА, Председатель Совета Министров ДРА С. А. Кештманд призвал местное население сплачиваться вокруг органов государственной власти с тем, чтобы активнее способствовать обеспечению безопасности.

● ПРОТИВ ВОЕННОГО РЕЖИМА

Представители различных слоев населения Пакистана продолжают выступления против военного режима Зия-уль-Хака. Ее возглавляет Движение за установление демократии, объединяющее девять оппозиционных партий.

Как сообщает газета «Таймс оф Индиа», Движение за установление демократии предъявило военному режиму ультиматум с требованием передать до 15 октября власть судебным органам с тем, чтобы в стране были немедленно проведены выборы на основе конституции 1973 года.

● ЗАВЕРШЕНИЕ КОНФЕРЕНЦИИ ЛЕЙБОРИСТОВ

Под знаком активизации борьбы против антинародной политики правительства консерваторов, решительной оппозиции проводимому им курсу на наращивание гонки вооружений завершилась проходившая в Брайтоне 82-я ежегодная конференция лейбористской партии Великобритании.

Делегаты единодушно одобрили резолюцию, в которой говорится о необходимости отказаться от размещения на территории страны американских крылатых ракет.

● ПРИЗЫВ К ЧИЛИЙСКОМУ НАРОДУ

Народно-демократическое движение Чили, объединяющее коммунистическую и социалистическую партии, а также бывшие члены правительства Народного единства, видные профсоюзные и общественные деятели, представители науки и культуры обратились к чилийскому народу с призывом усилить борьбу за свержение военно-фашистской диктатуры.

Режим Пиночета, говорится в документе, вверг Чили в самый тяжелый за всю ее историю политический, экономический и социальный кризис.



Две новые сушильные установки смонтированы в филиале фруктоконсервного завода в Самаркандском районе. Мощность каждой из них 80 килограммов сухофруктов в час. Причем продукция идет высокого качества, с максимальным сохранением витаминов и вкусовых свойств. Эти установки разработаны украинскими специалистами. Они будут выпускаться на машиностроительном заводе в Белгородской области. Стоимость каждой 60 тысяч рублей. Подсчитано, что уже через год работы они полностью окупят себя и начнут давать прибыль. На предприятии предполагается внедрить еще пять таких сушилок. Все это позволит увеличить мощность завода, улучшить качество продукции. На снимке: работница сушильного цеха Назокат Абдухамидова и Зухра Собирова.

Фото Р. ГАФУРОВА (УзТАГ).

КУРОЧКА РЯБА

РАССКАЗ

Когда Борис Бураков, содрогаясь от зевоты, выезжал из парка, рассветом еще и не пахло. По сумеречным улицам слонялся скучный осенний дождь, обещая тяжелую смену и хорошую выручку. В такую погоду на такси спрос повышенный. И вправду, не успел и квартал отъехать, как проголосовали. Защелкал счетчик, ехать стало значительно веселей.

Проезжая мимо дорожного плаката, с которого встревоженный румяный малец призывал: «Папа! Не торопись!» — он сбавил скорость. Трехлетний Димка вчера поставил его в тупик. Борис рассказал ему сказку про курочку Рябу. Но Димка не воскликнул, как обычно: «А кто слушал — молодец!» Он спросил: «А почему?»

— Что почему? — удивился Борис.

— Почему они плакали? Ведь мышка им помогла!

Бураков задумался. Действительно, какая-то странная сказка. Зачем старикам понадобилось разбивать золотое яйцо, что они хотели найти в нем? Сами не смогли, мышка ненароком помогла. Им бы радоваться, а они в слезы. Курочка успокаивает: снесу, мол, теперь простое яйцо. Тоже мне утешение! Ничего не понять.

...А день стремительно раскручивался. Начался утренний пик. С густо усыпанных разноцветными зонтиками остановок ему навстречу взметались десятки рук. Не успевал притормозить, чтобы высадить одного пассажира, как машину обступали галдящие претенденты на его место. Бураков любил эти часы. Но вот пик прошел, Борис перевел дух и снова вспомнил вчерашний вечер и сказку про курочку Рябу, в которой, он чувствовал, есть-таки тайный смысл и логика.

Вчера за ужином он спросил у жены:

— А как ты думаешь, о чем эта сказка?

— Какая еще сказка?

— Про курочку Рябу.

— Не паясничай, я устала.

После этого краткого, как и обычно в их семье, разговора у Бориса возникло ощущение, что эта сказка даже вроде бы имеет отношение к нему самому...

Борис стоял на перекрестке в ожидании зеленого света и прислушивался к возникающим мыслям об обеде, когда вдруг увидел на тротуаре с противоположной стороны дороги знакомое лицо. Нарушая правила маневрирования, он круто развернулся, остановил машину у края тротуара и посигналил. Она обернулась, взглянула на него и остановилась. Борис обнял руками руль и молча смотрел на нее снизу вверх. Она села в машину, захлопнула дверь и сказала: «Вузгородок».

Борис улыбнулся:

— Здравствуй. Сколько же мы с тобой не виделись?

— Одиннадцать лет и четыре месяца. Поехали?

♠

Со Светой они учились на одном курсе в институте, был и такой эпизод в его жизни. Борис тогда вернулся из армии. В части, где он служил, изучали английский, и, без особого, правда, желания и надежды, решил попытаться поступить в институт. Неожиданно получилось четыре года. Потом, если повезет, еще два года черного аспирантского хлеба. Потом? Да мало ли что может быть. Будущее на этом пути казалось неясным, успех в виде диссертации, положения и всего такого никто ему не гарантировал.

— Света, ну что произошло? — размахивал руками он. — Все нормально. Лешка, помнишь, мы у него были, сейчас начальником колонны стал, берет меня таксистом, машину новую дает. Буду за тобой после лекций заезжать. Бесплатно! Да улыбнись же!

Они сидели в его комнате на втором этаже, в раскрытые окна горячий летний воздух вносил как бы замедленные звуки голосов и машин. Этот вечер Бураков запомнил на всю жизнь.

— Пойми, — продолжал Борис, — я не могу ждать так долго, да еще неизвестно чего. Я на полную катушку жить хочу — сейчас, а не когда-нибудь в светлом будущем. Ну где бы мы стали жить, в общаге, на квартире? Вот где они у меня сидят! А пойду работать — через полтора года будет у нас своя — кооперативная, как у Левки. Он знает все ходы, он поможет.

Света потерянно молчала. Сейчас она была похожа на Незнакомку с иллюстрации к Блоку. Ему стало жаль ее, обидно, что она не хочет его понять и мучает этим обоих. Но одновременно возникло неясное и тревожное чувство ошибочности и, может быть, необратимости того, что он вот сейчас делает. Но остановиться было уже трудно.

— Да скажи же, в чем я виноват? Я же работать иду, не красть! А учиться заочно буду.

— Не будешь, Боря, не обманывай себя. — Она встала. — Зачем тебе отвлекаться, ведь сколько дел — кооператив, потом, наверно, мебель, машина, дача — что там еще в этом комплекте? Ты скучный человек, Борис!

♠

Да, с того дня прошло уже одиннадцать лет и четыре месяца. «Как же она так быстро посчитала, — думал Борис, — неужели еще помнит?»

Он потихоньку поглядывал на нее в зеркальце. Она строго смотрела на дорогу. Нет, она ничего не забыла. Борис почувствовал, что и она сейчас вспоминает тот летний вечер, а главное, — так же осуждает его. Черт побери, да неужели же в ней до сих пор сохранилась девчонка с этой школьной категоричностью взгляда на жизнь! Интересно, кто ее муж. Ему, наверно, нелегко приходится.

Он думал о ней почти со злостью, но в душе была только медная горечь потери.

— Я потом искал тебя, мне сказали, ты уехала.

— Да, я уезжала, а потом вернулась.

— Знаешь, мне было тяжело.

— Но теперь-то все в порядке?

— Да как тебе сказать. Ты меня прости, дурака.

— За что? Остановись, я приехала, — Она стала расстегивать сумочку.

— Перестань!

Он еще долго не трогал с места. «Дворники» едва успевали смахивать дождевые слезы со стекла. Борису вдруг захотелось плакать, но он забыл, как это делается. Он понял, о чем была сказка. Одиннадцать лет и четыре месяца назад он разбил золотое яйцо, которое неизвестно за что снесла ему судьба. Да, может быть, раз в жизни мудрая курочка Ряба испытывает каждого. Не сумел оценить и сберечь ее дорогой подарок — ну что ж, возьми что-нибудь попроще. Только потом, когда поймешь, что упустил в жизни что-то главное, уж ее-то не вини.

— Уснул, шеф? — над ним нависла большая, мокрая до усов голова.

А вечером, как обычно, сын потребовал от него сказку.

— Какую же ты хочешь?

— Курочку Рябу!

— Знаешь что, малыш, давай я тебе лучше расскажу про сестрицу Аленушку и братца Иванушку...

И. ХИСАМОВ.

ВОСКРЕСНЫЕ ШАХМАТНЫЕ ВЕЧЕРА

Раздел ведет кандидат в мастера **У. ЭЛЬБЕКОВ**

ПОЗДРАВЛЯЕМ!

«Мы верили в высокое мастерство Г. Агзамова, верили, что он непременно будет первым гроссмейстером в Узбекистане, — пишет А. Ермишин из Ходжикента. — Рады, что он оправдал надежды всех почитателей шахмат».

Да, добрая весть пришла из далекого югославского города Вршац: наш земляк международный мастер Георгий Агзамов вошел в тройку победителей мемориала Боры Костича. Так же, как американский гроссмейстер Джеймс Тарджан и югославский международный мастер Предраг Николич, в тринадцати турах он набрал 9 очков. Ташкентец опередил таких известных гроссмейстеров, как Андраш Адорьян (Венгрия), Светозар Глигорич (Югославия), Ян Смейкал (Чехословакия), Михай Шуба (Румыния).

Таким образом, Георгий Агзамов получил балл международного гроссмейстера и первым в Узбекистане завоевал право на присвоение этого почетного звания.

Коллектив редакции и читатели «Правды Востока» горячо поздравляют Георгия Агзамова с большой и заслуженной победой.

К заветной вершине Георгий Агзамов шел настойчиво и уверенно. Он победитель и призер многих крупных турниров, на его счету немало ярких, поучительных, захватывающих партий. Посмотрите партию ташкентца с киевским гроссмейстером И. Платоновым. Белыми играет киевлянин.

Сицилианская защита. 1. e4 c5 2. c3 Kf6 3. e5 Kd5 4. d4cd 5. cdd6 6. Kf3 Kc6 7.Cc4e6 8. O—O Ce7 9. Фe 2 O—O 10. Фe4 b6 11. Cd3 g6 12. Ch6 Лe8 13. a3 Cb7 14. Kbd2 Лc8 15. Лad1 Ka5 16. Фg4 de 17. K:e5 Kf6 18. Фf4 Kc6 19. Kdf3 Cf8 20. Cg5 Ce7 21. Фh4 K:e5 22. de C:f3 23. ef C:d1 24. Cb 5Cf8 25. C:e8 F:e8 26. Л:d1 Лd8 27. Лc1 Фb5 28. b4 Фd3 29. g3 Ф:g3 30. b5 Фf3 31. Фc4 Cc5 32. Фc 2 Лd5 33. Cf4g5 34. Cb8 Ф:f6 35. C:a7 Фd8 36. Фe4 Фaf 37. Фa4 Лd7 38. Лa1 Фf3 39. Фc2 Фa8 40. Фa4 Фf3. Белые сдались.

В ЧАС ДОСУГА

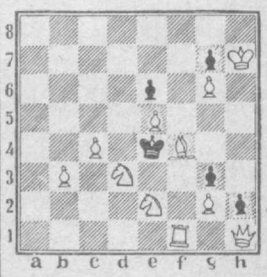

Мат в три хода

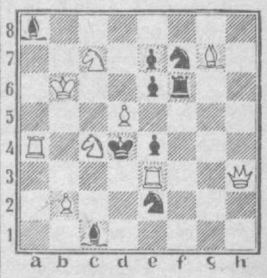

Мат в два хода

Ответы просим присылать в редакцию.

Редактор Н. Ф. ТИМОФЕЕВ.

Министерство социального обеспечения Узбекской ССР извещает о смерти персонального пенсионера союзного значения, члена КПСС с 1918 года

МАЙДАНОВА
Владимира Сергеевича

и выражает соболезнование семье покойного.

Партийная организация Ташкентской высшей партийной школы с глубоким прискорбием извещает о кончине члена КПСС с 1939 года, участника Великой Отечественной войны, персонального пенсионера республиканского значения

ДЕМАКОВА
Евгения Федоровича

и выражает соболезнование родным и близким покойного.

Коллектив Госплана Узбекской ССР скорбит по поводу кончины бывшей сотрудницы

ПИЩУГИНОЙ
Галины Николаевны

и выражает соболезнование родным и близким покойной.

НЕДЕЛЯ ГОЛУБОГО ЭКРАНА 10 — 16 ОКТЯБРЯ

ПОНЕДЕЛЬНИК

10 ОКТЯБРЯ

ЦТ I

9.00 «Время».
9.40 «На праздник урожая». Концерт.
10.20 «Очевидное-невероятное».
11.20 «Первые горы». Художественный телефильм.
12.35 «Волга». Документальный фильм.
12.55 Новости.
15.00 Новости.
15.20 «Пятилетка — дело каждого». Документальные телефильмы.
16.10 «Театр М. Е. Салтыкова-Щедрина». Передача 1-я.
17.05 «Знай и умей».
17.50 «Мамина школа».
18.20 «Здравствуй, Дальний Восток». Концерт.
19.00 «Честь — по труду». Об опыте промышленных предприятий г. Борисова Белорусской ССР по работе со сменщиками.
19.35 «Футбольное обозрение».
20.05 Премьера телевизионного спектакля «Вы умеете играть на пианино?» Из цикла «По вашему письму». Автор — А. Высторобец.
21.30 «Время».
22.05 Премьера документального телефильма «Художник Александр Шилов».
23.10 «Сегодня в мире».
23.25 «От песни к танцу».

ЦТ II

9.00 Утренняя гимнастика.
9.15 «О завтрашнем дне и безнадзорке». Документальный фильм.
11.05 «Взлет разрешается». Научно-популярный фильм.
11.55 «Наука и жизнь».
12.25 «Радужное стекло». Научно-популярный фильм.
13.00 «Родники Караева». Телеочерк о народном учителе СССР А. Г. Караеве.
14.00 «Знаешь ли ты закон?»
14.45 Творчество И. Гайдна.
16.20 Новости.
18.30 Новости.
18.50 «Бессмертие студента Крашенникова». Научно-популярный фильм.
19.10 «Здравствуйте, доктор». Художественный телефильм.
20.30 «Спокойной ночи, малыши».
20.45 «Международная панорама».
21.30 «Время».
22.05 «Верблюжонок». Документальный телефильм.
22.15 Чемпионат СССР по хоккею. «Динамо» (Рига) — «Спартак». 2-й и 3-й периоды.

УзТВ I

18.00 Программа.
18.05 «Новая сказка», «Сверчок». Мультфильмы.
18.30 Показывает студия «Ералаш».
19.00 Для воинов Советской Армии.
19.30 «Ахборот» (рус.).
19.45 «Узбекистон адабиёти ва санъати» газетаси сахифаларидан.
20.15 «Нам снятся олени». Телефильм.
20.30 «Ахборот».
20.50 II Международный симпозиум музыковедов «Традиции музыкальных культур народов Ближнего и Среднего Востока и современность». Передача из Самарканда.
21.30 Москва. «Время».
22.05 Международный дневник.
22.20 Хамза. «Бай и батрак». Спектакль Государственного узбекского академического театра драмы им. Хамзы.
00.10 Новости.

УзТВ II

9.00—16.25 ЦТ II
18.05 Программа.
18.10 «Пять дней и одно утро». Телефильм.
18.40 Экран — учителю.
19.10 «Встречи». Многосерийный телевизионный художественный фильм. «Болото». 1-я серия (рус.).

ВТОРНИК

11 ОКТЯБРЯ

ЦТ I

9.00 «Время».
9.40 Мультфильмы.
10.20 А. Высторобец. «Вы умеете играть на пианино?» Телеспектакль.
11.40 «Пришел на село специалист». Документальный телефильм.
12.05 М. Теодоракис. «Песни всегда с народом».
12.55 Новости.
15.00 Новости.
15.20 «Коммунисты 60-х». Документальные телефильмы.
15.55 «Театр М. Е. Салтыкова-Щедрина». Передача 2-я.
16.30 «Спорт за неделю».
17.00 «Твоя ленинская библиотека».
17.30 «Рассказывают наши корреспонденты».
19.00 «В каньонах Чарына». Документальный телефильм.
19.15 «Сегодня в мире».
19.30 «Человек и закон».
20.00 С. Рахманинов. Четыре этюда-картины в исполнении В. Ереско (фортепьяно).
20.10 «Разоружение — важнейшая задача современности». Выступление председателя Коммунистической партии Люксембурга Р. Урбани.
20.25 Премьера художественного телефильма «Гори, горит ясно». 1-я серия.
21.30 «Время».
22.05 2-я серия художественного телефильма «Гори, горит ясно».
23.15 «Сегодня в мире».
23.30 «Вечерние мелодии».

ЦТ II

9.00 Утренняя гимнастика.
9.15 «Мы — довженковцы». Документальный фильм.
14.10 «Стройки первых пятилеток».
14.40 «Путешествие по Узбекистану». Научно-популярный фильм.
15.00 «Дайте мне точку опоры». Передача 2-я (о применении колеса, блока в механике).
16.20 Новости.
18.30 Новости.
18.45 «Спутник кинозрителя».
19.30 Концерт.
20.30 «Спокойной ночи, малыши».
20.45 «Поэт Антал Гидаш».
21.30 «Время».
22.05 Концерт.
22.30 Чемпионат СССР по хоккею. ЦСКА — «Динамо» (Москва). 2-й и 3-й периоды.

УзТВ I

17.55 Программа.
18.00 «Король и дынн». Мультфильм.
18.15 Для школьников. «Когда все вместе» (рус.).
19.45 «Художник Чингиз Ахмаров».
20.30 «Ахборот».
20.50 II Международный симпозиум музыковедов «Традиции музыкальных культур народов Ближнего и Среднего Востока и современность». Передача из Самарканда.
21.30 Москва. «Время».
22.25 «Идет хлопковая страда».
22.45 «Комитет 19-ти». Художественный фильм. 1-серия.
23.50 Новости.

УзТВ II

9.00—16.25 ЦТ II
18.05 Программа.
18.10 «Воскресенье в понедельник». Телеспектакль.
18.55 Основы Советского государства и права.
19.25 «На полях столичной области».
19.55 Новости.
20.15 «Встречи». Многосерийный телевизионный художественный фильм. «Другая Наташа». 2-я серия (рус.).
21.30 ЦТ II

СРЕДА

12 ОКТЯБРЯ

ЦТ I

9.00 «Время».
9.40 «Клуб путешественников».
10.40 «Гори, гори ясно». Художественный телефильм. 1-я и 2-я серии.
12.55 Новости.
15.00 Новости.
15.20 «По Сибири и Дальнему Востоку».
15.50 Литература для специалистов по подписке.
15.55 «Люди говорят спасибо». Телеочерк о народном учителе СССР А. А. Ковалеве.
16.30 «Путешествие по Андалузии». Документальный фильм.
17.00 «Антология сарсуэлы». Музыкальный театр Испании.
17.45 «Стадион для всех».
18.15 Концерт.
19.15 «Сегодня в мире».
19.30 Поет Петр Шраер (ГДР).
19.50 «Поездка через город». Художественный телефильм.
20.40 Театральные мемуары. «Театр — мой дом». Народные артисты СССР А. Степанова и М. Прудкин о К. Станиславском и Е. Вахтангове.
21.30 «Время».
22.00 Отборочный матч олимпийского турнира по футболу. Сборная СССР — сборная Болгарии. В перерыве (22.45) — «Сегодня в мире».
23.45 «Если хочешь быть здоров».

ЦТ II

9.00 Утренняя гимнастика.
9.15 «Одержимость». Документальный фильм.
11.05 Поэзия А. Прокофьева.
12.05 «Для вас, родители».
14.10 «Про живые часы». Научно-популярный фильм.
14.30 А. С. Макаренко — педагог, писатель, гражданин.
15.20 «Сельский час».
16.20 Новости.
18.30 Новости.
18.45 «Наш сад».
19.15 Ф. Лист. Большой концертный дуэт для скрипки и фортепьяно.
19.30 «Служу Советскому Союзу!»
20.30 «Спокойной ночи, малыши».
20.45 «Крымские зори». Концерт лауреатов III Всесоюзного конкурса на лучшее исполнение песен стран социалистического содружества.
21.30 «Время».
22.00 «Олеся». Художественный фильм.
23.20 «Дзюдоисты готовятся к стартам».

УзТВ I

11.25 Программа.
11.30 «Рекламация». Телефильм.
12.00 Концерт для детей.
13.00 «Комитет 19-ти». Художественный фильм. 1-я серия.
18.00 Программа.
18.05 Мультфильмы.
18.30 Для школьников. «В ученической бригаде».
19.15 «Животноводство — ударный фронт».
19.30 «Ахборот» (рус.).
19.45 «Наше экономическое обозрение». Ведущий — доктор экономических наук профессор А. Абдуганиев.
20.30 «Ахборот».
20.50 II Международный симпозиум музыковедов «Традиции музыкальных культур народов Ближнего и Среднего Востока и современность». Передача из Самарканда.
21.30 Москва. «Время».
22.00 Международный дневник.
22.15 «Комитет 19-ти». Художественный фильм. 2-я серия.
23.25 Новости.

УзТВ II

9.00—16.25 ЦТ II
18.10 Программа.
18.15 «Экран — учителю».
18.45 «Два клена». Телеспектакль.
19.30 «Дела и люди пятилетки» (рус.).
20.00 Новости.
20.20 «Встречи». Многосерийный телевизионный художественный фильм. «Татьяна». 3-я серия (рус.).
21.30 ЦТ II

ЧЕТВЕРГ

13 ОКТЯБРЯ

ЦТ I

9.00 «Время».
9.40 Мультфильмы.
10.10 Премьера документального фильма «Золотое перевясло».
10.40 «Баллада о комиссаре». Художественный телефильм.
11.45 Концерт.
12.45 Новости.
15.00 Новости.
15.20 «Ученые — селу». Научно-популярные фильмы.
15.55 Произведения Ф. Шопена в исполнении заслуженного артиста РСФСР С. Доренского (фортепьяно).
16.40 Лирика П. Тычины.
17.15 В концертном зале — школьники.
18.00 «Шахматная школа».
18.30 «В каждом рисунке — солнце».
18.45 «Ленинский университет миллионов».
19.15 «Сегодня в мире».
19.30 «Наука и жизнь».
20.00 «На экране — кинокомедия». «Девушка с характером».
21.30 «Время».
22.05 «Путь к зрителю». Из цикла «Музыка в театре, кино и на телевидении». Композитор Е. Дога.
23.25 «Сегодня в мире».

ЦТ II

9.00 Утренняя гимнастика.
9.15 «Город Фрунзе». Документальный фильм.
13.55 Н. Думбадзе. По страницам произведений.
14.55 «Дети Ванюшина». Художественный фильм.
16.25 Новости.
18.30 Новости.
18.50 Премьера телевизионного документального фильма «Советская Армения».
19.20 Концерт.
20.30 «Спокойной ночи, малыши».
20.45 «Рассказы о художниках». Народный художник СССР Б. Иогансон.
21.15 Народные мелодии.
21.30 «Время».
22.05 Научно-популярные фильмы.
22.30 Чемпионат СССР по хоккею. «Спартак» — «Сокол». 2-й и 3-й периоды.

УзТВ I

10.15 Программа.
10.40 «Книга — наш друг».
11.30 История УзССР. Узбекистан в годы Великой Отечественной войны (рус.).
12.00 «Северяне». Телевизионный фильм.
12.30 История УзССР. Узбекистан в годы Великой Отечественной войны.
13.00 «Комитет 19-ти». Художественный фильм. 2-я серия.
18.00 Программа.
18.05 «Приключение Чипа». Мультфильм.
18.30 «Горизонты науки».
19.00 «Подросток и закон» (рус.).
19.30 «Ахборот» (рус.).
19.45 Литературная передача.
20.20 «Дорога». Видовой фильм.
20.30 «Ахборот».
20.50 Закрытие II Международного симпозиума музыковедов «Традиции музыкальных культур народов Ближнего и Среднего Востока и современность». Передача из Самарканда.
21.30 Москва. «Время».
22.05 «Идет хлопковая страда».
22.25 Гастроли ГАБТа УзССР им. А. Навои в Москве. А. Меликов. «Поэма двух сердец». В записи по трансляции из ГАБТа Союза ССР. По окончании — Новости.

ПЯТНИЦА

14 ОКТЯБРЯ

ЦТ I

9.00 «Время».
9.40 В концертном зале — школьники.
10.25 «Скороход». Телефильм.
10.55 «Девушка с характером». Художественный фильм.
12.25 Концерт.
12.45 Новости.
15.00 Новости.
15.20 «Дулевский фарфор». Телефильм.
15.40 «Русская речь».
16.10 «Сегодня и завтра подмосковного села».
16.45 Концерт.
17.25 «Друзья и враги революции». Телефильм.
18.15 Концерт.
19.15 «Сегодня в мире».
19.30 Мультфильм.
19.45 «Эзоп». По пьесе Г. Фигейредо «Лиса и виноград».
21.30 «Время».
22.00 Чемпионат СССР по футболу. «Спартак» — «Жальгирис». В перерыве (22.45) — «Сегодня в мире».
23.45 «Если хочешь быть здоров».

ЦТ II

9.00 Утренняя гимнастика.
9.15 Научно-популярный фильм.
12.05 «Мамина школа».
14.30 «Ленинский план монументальной пропаганды».
16.25 Новости.
18.30 Новости.
18.50 «Клуб путешественников».
19.50 Чемпионат мира по борьбе дзю-до.
20.30 «Спокойной ночи, малыши».
20.45 V Международный фестиваль телевизионных программ о народном творчестве «Радуга».
21.10 Премьера телефильма «Сладкий хлопок». (Ташкент).
21.30 «Время».
22.00 «Единственный мужчина». Художественный фильм, 1-я и 2-я серии.

УзТВ I

11.25 Программа.
12.00 «Угадай-ка» (рус.).
13.00 «Слово для защиты». Художественный фильм.
17.55 Программа.
18.00 «Мультипанорама».
18.45 «У нас в гостях журнал «Ёшлик».
19.30 «Ахборот» (рус.).
19.45 «Калб амри билан».
20.15 «Чегем». Телефильм.
20.30 «Ахборот».
20.50 «Композиторы Советского Узбекистана». Народный артист УзССР Икрам Акбаров.
21.30 Москва. «Время».
22.00 «Дунё вокеалэри».
22.30 «Композиторы Советского Узбекистана» (продолжение).
23.40 Новости.

УзТВ II

18.15 Программа.
18.50 «Валет». Телефильм.
19.20 «Зима — ответственная пора для городского хозяйства». Рейд газеты «Тошкент оқшоми» — «Вечерний Ташкент».
20.00 Новости.
20.25 «Встречи». Многосерийный телевизионный художественный фильм. «Дорога домой». 5-я серия (рус.).
21.30 ЦТ II

СУББОТА

15 ОКТЯБРЯ

ЦТ I

9.00 «Время».
9.40 «Чудеса без чудес».
10.10 42-й тираж «Спортлото».
10.20 «Поэзия» М. Ю. Лермонтов.
11.00 Концерт.
11.20 Для вас, родители.
11.50 «Движение без опасности».
12.20 Чемпионат мира по борьбе дзю-до.
12.40 К 110-й годовщине со дня рождения Е. Д. Стасовой «Товарищ Абсолют».
13.00 «Песня далекая и близкая».
13.50 «Художник книги Дементий Шмаринов». Телефильм.
14.45 «Содружество».
15.15 «Сегодня в мире».
15.35 Фильм — детям. «Большие хлопоты из-за маленького мальчика».
16.40 V Международный фестиваль телевизионных программ о народном творчестве «Радуга». «Волынка» (СФРЮ).
17.05 Беседа политического обозревателя В. П. Бекетова.
17.35 «Знакомство с оперой». Джузеппе Верди.
18.50 Беседа председателя Советского комитета защиты мира Ю. А. Жукова.
19.20 «В мире животных».
20.40 «Поэма о крыльях». Художественный фильм. 1-я серия.
21.30 «Время».
22.05 «Поэма о крыльях». 2-я серия.
23.30 Поет народный артист СССР В. Гриниченко.
24.00 Новости.

ЦТ II

9.00 Утренняя гимнастика.
9.15 «Если хочешь быть здоров».
9.30 «Вольск». Телефильм.
10.00 «Утренняя почта».
10.30 «Камера смотрит в мир».
11.50 Программа Пермской студии телевидения.
12.50 «Братиславские музыкальные торжества». Передача из ЧССР.
13.45 Премьера фильма-спектакля Черновицкого украинского музыкально-драматического театра имени О. Кобылянской «Украинские вечерницы».
15.35 Песни и танцы народов СССР.
16.05 «Это вы можете».
17.00 «Музыкальный киоск».
17.30 «Кто стреляет в республику». (Студия научно-популярных и документальных фильмов Узбекистана).
17.55 «Рассказы о партии». «Мы не остановимся на полпути».
18.40 Телефильм «Сказка в камне».
19.00 «Три карты». Фильм-балет на музыку К. Молчанова.
20.15 Международное обозрение.
20.30 «Спокойной ночи, малыши».
20.45 «Здоровье».
21.30 «Время».
22.05 Чемпионат СССР по футболу. «Черноморец» — «Днепр».
23.45 Чемпионат СССР по хоккею. «Спартак» — «Крылья Советов». 3-й период.

УзТВ I

10.00 Новости.
10.10 «Приключения Буратино» 1-я серия (рус.).
11.15 «Шахматная школа».
11.45 «Эврика». Кинопередача.
12.30 Для детей. «Юлдузча».
13.00 Телетеатр миниатюр.
13.45 «Замэндаса». (каз.).
16.55 Программа.
17.00 Чемпионат СССР по футболу «Пахтакор» — «Торпедо». (Москва). В перерыве — кинофильмы.
18.45 Мультфильм.
18.55 «Ровесник» (рус.).
19.30 «Ахборот» (рус.).
19.45 «Роль кибернетики в управлении народным хозяйством и планировании».
20.30 «Ахборот».
20.50 Концерт ансамбля песни и танца «Шодлик» Узгосфилармонии.
21.20 Москва. «Время».
22.05 «Идет хлопковая страда».
22.25 «Обратная связь». Художественный фильм.

УзТВ II

9.00 — 17.20 ЦТ II
18.25 ПРОГРАММА ТАДЖИКСКОГО ТЕЛЕВИДЕНИЯ.

ВОСКРЕСЕНЬЕ

16 ОКТЯБРЯ

ЦТ I

9.00 «Время».
9.40 К Дню работников пищевой промышленности. Документальные фильмы.
10.15 «Будильник».
10.45 «Служу Советскому Союзу!»
11.45 «Здоровье».
12.30 Чемпионат мира по борьбе дзю-до.
13.00 «Утренняя почта».
13.30 «Сельский час».
14.30 «Музыкальный киоск».
15.00 «Сегодня — День работников пищевой промышленности».
15.45 Концерт.
16.30 «Клуб путешественников».
17.30 «Когда слово не расходится с делом». Из цикла «Решается на месте».
18.30 Мультфильм.
18.55 «Международная панорама».
19.40 Премьера фильма-спектакля Государственного академического театра им. Моссовета «Элит Пиаф».
21.30 «Время».
22.05 Эстрадный концерт.
22.35 «Верность великому почину». Документальный фильм.
22.55 Чемпионат СССР по хоккею. «Динамо» (Москва) — «Динамо» (Рига). 2-й и 3-й периоды.
23.55 Новости.

ЦТ II

9.00 «На зарядку становись!»
9.15 Концерт.
9.45 А. Толстой. «Русский характер».
10.10 Мультфильм.
10.25 Телефильм.
11.00 «Братиславские музыкальные торжества». Передача из ЧССР.
12.00 Всесоюзный конкурс на лучшую передачу о ПТУ.
12.50 «Очевидное—невероятное».
13.50 Играет лауреат Международного конкурса О. Шаров (баян).
14.10 «По законам мужества». Передача о Герое Советского Союза В. Молоцове.
14.40 «Мир растений».
15.25 «Цыган». Художественный фильм. 3-я серия.
16.45 «На арене цирка».
17.20 Премьера документального фильма «Фильм о счастливой женщине».
17.30 «Рассказывают наши корреспонденты».
18.00 Чемпионат СССР по хоккею. «Трактор» — ПСКА.
20.15 «Играет заслуженный артист Латвийской ССР М. Виллеруш».
20.30 «Спокойной ночи, малыши».
20.45 Концерт. Открытие Всесоюзного смотра самодеятельного художественного творчества, посвященного 40-летию Победы советского народа в Великой Отечественной войне.
21.30 «Время».
22.05 «Без права на ошибку». Художественный фильм.

УзТВ I

9.55 Программа.
10.00 Новости.
10.10 «Приключения Буратино». 2-я серия (рус.).
11.50 «Спортивный Узбекистан» (рус.).
11.50 Мультфильм.
12.00 «Веселые старты».
13.05 «До-ре-ми-фа-соль».
13.35 «Разговор о призвании».
18.00 Программа.
18.05 Мультфильм.
18.30 «Бойчечак».
19.00 «Сегодня — День работников пищевой промышленности».
19.30 «Ахборот» (рус.).
19.45 Телетеатр миниатюр.
20.30 «Ахборот».
20.50 «Вечерние встречи». Фильм-концерт.
21.30 Москва. «Время».
22.05 «Мастера искусств — мастерам урожая».
23.30 Программа.

УзТВ II

9.00 — 15.30 ЦТ II
15.50 ПРОГРАММА КИРГИЗСКОГО ТЕЛЕВИДЕНИЯ.

ТЕЛЕФОНЫ РЕДАКЦИИ:

✦ Заместители редактора — 33-10-48, 33-72-77; ✦ ответственный секретарь — 33-24-68; ✦ секретариат — 33-34-75; ✦ ОТДЕЛЫ: писем трудящихся и массовой работы — 33-15-20; пропаганды марксистско-ленинской теории и коммунистического воспитания — 32-57-15; партийной жизни и местной печати — 33-41-47; советского строительства и быта — 33-14-75; промышленности, капитального строительства, транспорта, связи и торговли — 33-16-38; сельского хозяйства — 33-44-92; науки, школ и вузов — 32-57-13; внутренней информации, военно-спортивный — 33-81-29; литературы и искусства — 32-54-81; прием объявлений — 33-81-42.

✦ СОБСТВЕННЫЕ КОРРЕСПОНДЕНТЫ: в Ташкенте — 33-42-92; Нукусе — 2-64-52; Андижане — 4-21-22; Бухаре — 3-13-55; Гулистане — 2-28-94; Джизаке — 3-22-63; Термезе — 31-45; Наманган — 6-60-90; Самарканде — 4-14-72; Ургенче — 6-30-73; Фергане — 5-16-19.

НАШ АДРЕС: 700000, Ташкент-П, ул. Ленина, 41.

Р. 06483. Ордена Трудового Красного Знамени типография издательства ЦК Компартии Узбекистана, г. Ташкент. Индекс 64572. Изд. № 513. 1 2 3 4 5 6 7 8 9 10 11 12 13 14 15