Пролетарии всех стран, соединяйтесь!

ПРАВДА ВОСТОКА

ГАЗЕТА ИЗДАЕТСЯ С АПРЕЛЯ 1917 ГОДА

ОРГАН ЦК КОМПАРТИИ УЗБЕКИСТАНА, ВЕРХОВНОГО СОВЕТА И СОВЕТА МИНИСТРОВ УЗБЕКСКОЙ ССР

№ 246 (20320) • Среда, 26 октября 1983 года • Цена 3 коп.

● СООБЩЕНИЕ В НОМЕР

ТУЯМУЮНСКАЯ ГЭС: ТРЕТИЙ АГРЕГАТ В СТРОЮ!

Промышленный ток дал третий энергоблок Туямуюнской гидроэлектростанции. В Единую среднеазиатскую энергосистему влился новый поток дешевой энергии, выработанной напором Амударьи. Мощность агрегата, как и двух первых, — 25 тысяч киловатт.

— Монтаж третьего блока был завершен всего за три недели, в два раза быстрее предыдущих, — рассказывает начальник эксплуатации сооружений гидроузла Р. Абдуллаев. — Сказался опыт, накопленный в ходе пуска первых агрегатов. Большой вклад в успех внесли труженики предприятий и организаций более сорока городов страны — они поставили сюда оборудование. Рука об руку с туямуюнцами трудились инженеры из Ленинграда, Свердловска, Душанбе, Ташкента, у которых большой опыт строительства электростанций.

Завершив наладку третьего агрегата, строители Туямуюнской ГЭС решили до конца нынешнего года ввести в строй еще один энергоблок — двадцатипятитысячник. Их обязательство основано на договоре о содружестве строителей и коллективов предприятий - поставщиков, благодаря которому из Ленинграда уже досрочно прибыло оборудование.

Одновременно идет и подготовка кадров для Туямуюнской ГЭС. Очередная группа юношей и девушек на днях завершила обучение на родственных предприятиях страны, получив специальности по эксплуатации гидроэлектростанции. Теперь будущим рабочим станции для того, чтобы овладеть «секретами» профессии, не нужно уезжать из родного города: при новом ПТУ в г. Дружбе открыто отделение энергетиков.

С полным завершением строительства «фабрики электричества» на Амударье мощность ее достигнет 150 тысяч киловатт. Повысится надежность снабжения электроэнергией двух братских республик — Узбекистана и Туркмении.

Ю. ИБРАГИМОВ.
Корр. УзТАГ.
Хорезмская область.

ТРУДОВОЙ РАПОРТ

Коллективы предприятий легкой промышленности республики, широко развернув социалистическое соревнование за достойную встречу 66-й годовщины Великого Октября, досрочно выполнили план десяти месяцев по реализуемой продукции.

За десять месяцев будет реализовано сверх плана продукции на 96,3 млн. рублей.

(УзТАГ).

ЗНАМЕНА—ПЕРЕДОВИКАМ

ЦК Компартии Узбекистана, Совет Министров Узбекской ССР, Узсовпроф и ЦК ЛКСМ Узбекистана рассмотрели итоги социалистического соревнования между хлопкозаводами по выработке волокна и качественной переработке хлопка-сырца за вторую декаду октября текущего года.

Переходящие Красные знамена ЦК Компартии Узбекистана, Совета Министров Узбекской ССР, Узсовпрофа и ЦК ЛКСМ Узбекистана присуждены:

I-е место — Джуминскому хлопкозаводу, выполнившему план выработки волокна на 116 процентов, получившему выход волокна 34,5 процента, сэкономившему 45 тонн хлопка-сырца, не допустившему угаров производства, переходов хлопка-сырца в пониженные сорта волокна и получившему 26 тыс. рублей сверхплановой прибыли. Знамя передается с Туркульского хлопкозавода.

II-е место — Мангитскому хлопкозаводу, выполнившему план выработки волокна на 105,5 процента, получившему выход волокна 34,2 процента, сэкономившему 12 тонн хлопка-сырца, снизившему на 0,48 процента угары производства, не допустившему переходов хлопка-сырца в пониженные сорта волокна и получившему 7 тыс. рублей сверхплановой прибыли. Знамя передается с Дальварзинского хлопкозавода.

Отмечена хорошая работа коллективов Турткульского, имени Пятилетия Узбекской ССР, Хайрабадского, Шурчинского, Гулистанского и Учтепинского хлопкозаводов.

ПУСКОВЫЕ — В СТРОЙ!

Капитальное строительство занимает особую роль в развитии народного хозяйства республики.

Среди наиболее крупных объектов, которые вводятся в действие в текущей пятилетке, — первые очереди Ново-Ангренской и Талимарджанской ГРЭС, дробильный комплекс Алмалыкского горно-металлургического комбината, стан «300» Узбекского металлургического комбината, новые мощности Ташкентского тракторного завода и его филиал в Ленинске Андижанской области, производство аммофоса на Алмалыкском и Самаркандском химических заводах, карбамида и дефолиантов в ферганском объединении «Азот» и целый ряд других. Много предстоит ввести жилья и объектов социального и культурно-бытового назначения.

Только в нынешнем году капитальные вложения по сравнению с 1982 годом возрастают: в топливно-энергетический комплекс—на 12 процентов, в химическую, нефтехимическую, а также промышленность минеральных удобрений — на 10 процентов, в черную металлургию — в 1,3 раза, машиностроение — в 1,5 раза.

Весомая доля капитальных вложений направлена на развитие отраслей аграрно-промышленного комплекса. Так, на развитие и укрепление материально-технической базы сельского хозяйства, являющегося основой АПК, выделено 2,1 миллиарда рублей.

Можно привести немало примеров эффективной работы строителей и монтажников, работников строительной индустрии, участвующих в возведении важнейших объектов пятилетки. В их числе — тресты «Средазтрансстрой», «Ташметрострой», чирчикский № 160 Минстроя, «Узэлектромонтаж» Минмонтажспецстроя республики и многие другие. В основе успеха этих коллективов — рост производительности труда, достигнутый главным образом за счет ускорения научно-технического прогресса, внедрения в строительную практику передового опыта, индустриализации и комплексной механизации, грамотной инженерной подготовки и организации строительного производства, укрепления трудовой дисциплины.

Однако такое отношение к делу еще не стало всеобщим правилом. Плохая организация работ, низкая дисциплина, постоянные перебои с поставками материалов и конструкций, распыление средств и ресурсов, неэффективное использование машин и механизмов, слабое внедрение передовых методов труда привели к тому, что на многих стройках и пусковых объектах сложилось трудное положение.

Значительное отставание допущено на строительстве мощностей по производству волокна нитрон, сульфата аммония и метилакрилата в ПО «Навоиазот», мощностей по производству товарного бетона и строительного раствора на базе УПТК в Бекабаде, кирпича — на Ильичевском заводе и в ПО «Каракалпакстройматериалы», сборных железобетонных конструкций и деталей — на Ташкентском ДСК и Термезском комбинате строительных материалов и конструкций и других объектах.

Особую тревогу, как подчеркивалось на недавнем совещании республиканского партийно-хозяйственного актива, вызывают результаты развития отраслей, выпускающих товары народного потребления. В большом долгу перед государством оказались многие коллективы Минстроя, Минмонтажспецстроя, Госкомводстроя, Главташкентстроя и Минсельстроя. Так, организации Минстроя республики 9-месячный план в целом по объектам Министерства легкой промышленности выполнили на 83 процента, а по объектам Минплодоовощхоза — лишь на 32 процента.

Крайне неудовлетворительно ведется строительство объектов Кашкадарьинской, Андижанской, Бухарской, Самаркандской областях, а также в Ташкенте.

Сейчас на строительных площадках дороги каждый день и час. Руководителям министерств и ведомств, строительных и монтажных организаций необходимо, не теряя времени, разработать и привести в действие четкую систему мер, чтобы быстрее преодолеть отставание и обеспечить сдачу производственных мощностей и объектов точно в сроки, предусмотренные планом. Пусковая программа должна быть под постоянным вниманием и контролем партийных организаций. Следует глубоко изучить положение на каждой стройке, сделать критические выводы из просчетов и сосредоточить усилия на улучшении всего строительного дела, дальнейшем развитии социалистического соревнования, широком распространении передовых методов труда, опыта новаторов.

Партийные комитеты, первичные партийные, профсоюзные, комсомольские организации строительных, монтажных и водохозяйственных подразделений, хозяйственные руководители должны решительнее повести борьбу за наведение образцового порядка, укрепление дисциплины на стройках в свете указаний ноябрьского (1982 г.) и июньского (1983 г.) Пленумов ЦК КПСС.

В республике накоплен собственный опыт строительства филиалов крупных текстильных и других промышленных предприятий методом хашара. При этом новостройки возводились за 9—10 месяцев вместо 32 месяцев по норме.

Необходимо быстрее задействовать имеющиеся средства и возможности, полностью укомплектовать новостройки рабочими кадрами за счет местных трудовых ресурсов, удвоить, утроить усилия с тем, чтобы безусловно наверстать упущенное.

Большим подспорьем в этом деле является бригадный подряд. Как показала практика, каждый миллион рублей строительно-монтажных работ, выполненный этим методом, дает экономию труда 12 человек. Подрядные бригады в среднем на 3,2 процента снижают плановую себестоимость выполненных работ. При этом наилучшие результаты достигаются в крупных бригадах, в которых работают по 35—50 человек, когда многие члены бригады владеют несколькими смежными профессиями. В таких подразделениях сведена к минимуму и текучесть кадров. Опыт таких коллективов надо изучать и брать на вооружение.

Другой важный резерв — сокращение использования ручного труда, на котором сейчас занято более половины строителей, особенно на отделочных и кровельных работах и других трудоемких операциях. Поэтому надо настойчивее продолжать концентрацию строительных машин и механизмов, средств малой механизации, оснастки и приспособлений в специализированных управлениях, где обеспечивается наиболее полное их применение.

Четкий ритм, эффективность во многом зависят от слаженной работы, тесного взаимодействия всех участников строительства — проектировщиков, подрядных и субподрядных организаций, поставщиков материалов и оборудования, транспортных хозяйств. Ведь именно на стыках большого строительного конвейера чаще всего возникают сбои, тормозящие работу. Необходимо быстрее отладить всю цепочку хозяйственных связей, развивать соревнование по принципу рабочей эстафеты, совершенствовать моральные и материальные стимулы, которые полнее заинтересовывали бы коллективы в своевременном вводе мощностей в эксплуатацию.

Надо стремиться к всемерному сокращению сроков возведения объектов, покончить с распылением средств и ресурсов, до минимума свести «незавершенку».

Главная задача сегодня — обеспечить безусловное выполнение плана капитального строительства, установленного на 1983 год, и в целом трех лет, ввести все пусковые объекты производственного назначения, жилые дома, школы, больницы и поликлиники, магазины и быткомбинаты, освоить и включить в севооборот предусмотренные по плану новые орошаемые земли. Это — прямой долг трудовых коллективов и их руководителей, всех работников проектных, строительных и монтажных организаций, предприятий строительной индустрии Узбекистана.

Трудящиеся Советского Союза! Всемерно укрепляйте социалистическую дисциплину труда! С полной отдачей используйте каждую рабочую минуту!

(Из Призывов ЦК КПСС).

ВЕЛИКОМУ ОКТЯБРЮ — ДОСТОЙНУЮ ВСТРЕЧУ



КУРС — НАУЧНО-ТЕХНИЧЕСКИЙ ПРОГРЕСС

Свыше 1,2 миллиона специалистов, передовиков и новаторов производства объединяет в своих рядах научно-техническое общество машиностроительной промышленности страны. Пути повышения их роли в ускорении научно-технического прогресса обсуждены 25 октября на состоявшемся в Ташкенте совместном пленуме центрального правления, Узбекского республиканского правления НТО машиностроительной промышленности и Узбекского республиканского правления НТО сельского хозяйства. С докладом выступил председатель центрального правления НТО, член-корреспондент Академии наук СССР, директор Института машиноведения АН СССР К. В. Фролов.

На пленуме отмечалось, что научно-техническая общественность машиностроительных отраслей с воодушевлением встретила решения ноябрьского (1982 г.) и июньского (1983 г.) Пленумов ЦК КПСС, отвечает на них конкретными делами по мобилизации дополнительных резервов производства, повышению технического уровня выпускаемой продукции, комплексной механизации и автоматизации производственных процессов, экономии материальных ресурсов, реализации ряда крупных комплексных проблем.

Большое внимание на пленуме было уделено роли НТО в совершенствовании комплекса машин и оборудования для хлопководства и хлопкопереработки.

Принятые на пленуме решения нацеливают все организации НТО машиностроительной промышленности на повышение активности в деле ускорения научно-технического прогресса в народном хозяйстве, увеличение их вклада в осуществление Продовольственной программы страны.

(УзТАГ).

РАСТЕТ ТВОРЧЕСКАЯ АКТИВНОСТЬ

В считанные секунды определяет сорт, влажность, засоренность, вес находящегося в транспортных средствах сырца информационно-измерительная система АСДХ-1. Она позволяет также быстро оформить расчеты между сдатчиками и приемщиками «белого золота». Разработали систему и изготовили ее опытный образец коллективы Центрального научно-исследовательского института хлопкоочистительной промышленности и научно-производственного объединения «Сигнал».

Этот и другие примеры приводились на открывшейся 25 октября в Ташкенте Всесоюзной научно-практической конференции «Развитие научного и технического творчества трудящихся».

На конференции рассматриваются вопросы управления развитием научного и технического прогресса, организации творческой деятельности в трудовых коллективах, совершенствования работы научно-технических обществ, организаций ВОИР. На пленарных и секционных заседаниях с докладами и сообщениями выступают руководящие работники, ученые, специалисты, представители общественных и хозяйственных органов Москвы, Ленинграда, Киева, Минска, Уфы, Ярославля, других городов страны.

В работе конференции принимают участие заместитель Председателя Совета Министров Узбекской ССР А. Р. Ходжаев, ответственный работник ЦК КПСС Б. А. Нефедов.

(УзТАГ).

СОТРУДНИЧЕСТВО ХИМИКОВ СССР И ФРГ

Перспективы развития взаимных контактов обсудят участники XI заседания экспертной группы по химии комиссии СССР и ФРГ по экономическому и научно-техническому сотрудничеству, которое открылось 25 октября в Ташкенте. Делегации двух стран обменяются информацией о состоянии и дальнейшем развитии химической промышленности в СССР и ФРГ, производства минеральных удобрений, нефтехимии, фармацевтики, наметят пути сотрудничества в области сельскохозяйственного производства, защиты окружающей среды, выпуска отдельных видов химической продукции, а также совместного строительства и реконструкции крупных объектов химической промышленности.

(УзТАГ).

ЭКОНОМИКЕ БЫТЬ ЭКОНОМНОЙ

Пути повышения эффективности использования топливных ресурсов в энергетике и промышленности обсуждает республиканская научно-техническая конференция, открывшаяся в Ташкенте 25 октября. В ее программе — доклады и сообщения руководящих работников Госплана Узбекской ССР, Министерства энергетики и электрификации, объединения «Союзузбекгазпром», ведущих специалистов Москвы, Ленинграда, Киева.

Участники конференции, которая продлится два дня, проанализируют современное состояние и перспективы развития топливно-энергетического комплекса Узбекистана, обменяются опытом разработки целевых программ экономии топливно-энергетических ресурсов, выработают рекомендации по усилению режима экономии.

(УзТАГ).

РЕВОЛЮЦИИ ПОСВЯЩАЮТСЯ

О выдающемся событии нашей эпохи — Великой Октябрьской социалистической революции, бессмертии ленинских идей рассказывают серии графических листов, выпущенных издательством «Плакат». Однолистные и крупноформатные праздничные издания посвящены 66-й годовщине Великого Октября.

Всего к празднику Великого Октября издательство выпустило более миллиона экземпляров плакатов.

(ТАСС).

Москва.

РЕСПУБЛИКАНСКИЙ ПРЕСС-ЦЕНТР СООБЩАЕТ:



РИТМ СТРАДЫ

● РАВНЕНИЕ НА ХОРЕЗМСКИХ МАСТЕРОВ!

Честь и слава мастерам «белого золота» Хивинского района! Вслед за хозяйствами Гурленского и Ханкинского районов они третьими в республике выполнили план.

● ПОЗДРАВЛЯЕМ!

Первыми в республике выполнили план заготовок хлопка тонковолокнистых сортов труженики Навоийской области. В закрома Родины отправлено 17 тысяч тонн ценного сырья. Средняя урожайность гектара составила 29,7 центнера.

Мастера ценных сортов хлопчатника наметили сдать дополнительно 7 тысяч тонн сырца и довести урожайность до 40 центнеров с гектара.

● ЕСТЬ ЗАДАНИЕ ТРЕХ ЛЕТ ПЯТИЛЕТКИ

Труженики Берунийского района, сдав государству 40 тысяч тонн хлопка, выполнили план трех лет одиннадцатой пятилетки. Родина получила 137.700 тонн «белого золота» — на 1.400 тонн больше плана.

● ПОБЕДНЫЕ РАПОРТЫ

Хлопкоробы колхоза «Зарафшан» Гиждуванского района, сдав государству 6.000 тонн хлопка, выполнили план. 1.350 тонн из этого количества составляет тонковолокнистый хлопок. С каждого из 1.638 гектаров получено 37 центнеров. Дополнительно к плану решено сдать 4 тысячи тонн сырца и довести валовой сбор до 10 тысяч тонн.

Механизаторы совхоза имени Буденного Ленинюльского района выполнили план машинного сбора. Машинами собрано 10.909 тонн сырца, каждой в среднем почти по сто тонн. Механизаторы Х. Рустамов, Х. Сафаров, З. Юлдашева собрали по 200 — 235 тонн сырца.

Выполнили план машинного сбора труженики совхоза имени С. Рахимова Октябрьского района. Агрегатами собрано 8.477 тонн хлопка.

Весомый вклад внесли механизаторы семейного экипажа — Одил, Олим, Пардабай, Фуркат, Гайрат и Имамкул Насыровы. С начала сезона они собрали 800 тонн сырца.

ВЫПОЛНИЛИ ОБЯЗАТЕЛЬСТВА

Земледельцы ордена Трудового Красного Знамени совхоза имени XX партсъезда Ульяновского района рапортовали о выполнении социалистических обязательств по сдаче государству тонковолокнистого хлопка. При плане 2.800 тонн на заготовительные пункты доставлено 6 тысяч тонн «белого золота», годовое задание выполнено на 215 процентов.

Труженики совхоза продолжают сбор оставшегося урожая в счет дополнительных обязательств.

ВЕСОМЫЙ ВКЛАД

Получив с каждого гектара по 39 центнеров урожая, доложили о выполнении годового плана земледельцы колхоза имени Жданова Хазараспского района. На заготпункты доставлено 3.835 тонн «белого золота». Особенно отличились коллективы бригад Атаджана Аскарова, Юлдаша Сабирова, Рустама Эгамбердиева, Дустжона Бакиева, получившие с каждого гектара по 42—45 центнеров.

Труженики хозяйства обязались собрать дополнительно 1.060 тонн и поднять урожайность до 50 центнеров с гектара.

ЛИДИРУЮТ ТРУЖЕНИКИ ПАСТДАРГОМСКОГО РАЙОНА

В социалистическом соревновании тружеников Самаркандской области на первое место вышел Пастдаргомский район. Здесь уже 28 бригад ведут съем урожая в счет социалистических обязательств. По 32 центнера с гектара получили в коллективах, которые возглавляют Барак Рузиев, Курбан Бердыев, Клыч Кучкаров. Их цель — получить 40 центнеров с гектара.

ВПЕРЕДИ — КОММУНИСТЫ

В ответ на Обращение ЦК КП Узбекистана и правительства республики в колхозе «Андижан» Пахтаабадского района создан ударный отряд, в который вошли 85 коммунистов. Ежедневно отряд сдает 4—4,5 тонны хлопка. С начала сезона на счету его более 100 тонн «белого золота». Коммунисты Ильхам Тахиров, Адхам Якубов, Юлдаш Сабиров, Айдина Яхшибаева и другие показывают пример высокопроизводительного труда.

В ФОНД МИРА

Ударную трудовую вахту в честь 65-летия Ленинского комсомола объявили студенты математического факультета Сырдарьинского пединститута, работающие на полях совхоза имени Гагарина Ильичевского района. Средняя выработка каждого студента в день составляет не менее 65 килограммов. С начала сезона собрано более 650 тонн хлопка. Передовики «белой страды» — студенты Асфанди Музаффаров, Марифат Темирова, Наима Ангарова, Тилляхон Аккиева уже имеют на своем счету по 5 и более тонн сырца.

Студенты этого факультета выступили еще с одной ценной инициативой — отработать один день в Фонд мира.

НАЗЫВАЕМ МАЯКОВ

Каждый день страды рождает героев уборочной. 24 октября на сборе урожая отличилась комсомолка Хафиза Касымова из колхоза имени Ленина Кургантепинского района Андижанской области — она сдала на хирман 165 килограммов сырца. Передовая сборщица выполнила обязательство — на ее счету уже 12 тонн хлопка.

В счет социалистических обязательств работает сейчас звено депутата Верховного Совета СССР Тухтахон Киргизбаевой из совхоза «Москва» Сырдарьинского района. С 50-гектарного поля здесь уже собрано по 33 центнера первосортного сырца. А к празднику Октября коллектив знатного хлопкороба намерен довести отдачу гектара до 60 центнеров, тем самым перешагнуть высший рубеж урожайности хлопка в Голодной степи. На снимке: Т. Киргизбаева.

Фото В. ВТЮРИНА (УзТАГ).

БОЛЬШЕ ХЛОПКА РОДИНЕ!

СВОДКА

о ходе сбора хлопка в республике на 25 октября

(первая колонка — заготовлено за день, вторая — с начала сезона, третья — в том числе машинного сбора за день, четвертая — с начала сезона (в процентах к плану)

Хорезмская	1,63	91,83	1,20	48,84
Ташкентская	1,26	85,07	1,17	70,67
Каракалпакская АССР	1,48	85,02	1,21	56,96
Бухарская	0,81	77,59	0,03	7,92
Кашкадарьинская	1,63	69,35	1,31	39,28
Навоийская	1,33	68,68	0,82	19,61
Наманганская	1,06	66,34	0,64	37,05
Ферганская	1,01	65,86	0,13	7,55
Самаркандская	1,35	64,79	1,18	23,69
Сурхандарьинская	1,05	64,43	0,54	34,62
Сырдарьинская	1,00	64,34	0,59	55,59
Андижанская	1,03	63,47	0,34	17,66
Джизакская	1,22	60,42	0,48	56,99
По Узбекистану	1,20	70,66	0,73	36,90
В том числе тонковолокнистого:				
Навоийская	3,04	98,73	2,51	43,54
Сурхандарьинская	1,53	89,32	1,21	61,20
Кашкадарьинская	2,45	82,08	2,30	46,57
Бухарская	1,53	71,48	—	—
Наманганская	0,82	52,92	—	—
По Узбекистану	1,86	86,05	1,53	51,90

ПАРТИЙНАЯ ЖИЗНЬ: ОТЧЕТЫ И ВЫБОРЫ

ВСЕГДА В ПОИСКЕ

Три года назад на отчетно-выборном собрании коммунистов ордена Трудового Красного Знамени колхоза «Политотдел» прозвучал призыв «Пятилетнее задание по производству основных видов сельскохозяйственной продукции выполнить за четыре года!» Мне помнится то собрание. Оно венчало важный этап в жизни и страны, и каждого трудового коллектива, в том числе и «Политотдела», — десятую пятилетку. Политотдельцам было о чем доложить: страна получила от них хлопка и кенафа, мяса и молока, другой продукции на четырнадцать миллионов рублей больше задания. И весь 1980 год они, можно сказать, трудились над производством сверхплановой продукции. Вот тогда-то и прозвучал призыв — одиннадцатую пятилетку завершить на год раньше!

Сделать это было намного труднее: рубежи, достигнутые в этом хозяйстве, были очень высоки. Но это не стало препятствием для активного, настойчивого поиска резервов и возможностей подняться еще на одну ступень. Интенсификация, смелое, пожалуй, масштабное использование достижений науки и передового опыта, внедрение прогрессивных методов организации производства и труда, широкий размах социалистического соревнования за реализацию напряженных обязательств — все это стало центральным в деятельности парткома и правления «Политотдела», цеховых партийных организаций и партийных групп, всех коммунистов, всего колхозного коллектива.

Цифры, которые прозвучали в докладе секретаря парткома Василия Семеновича Пака, в выступлениях коммунистов, впечатляющи: итоги трех лет пятилетки говорят, что и она будет выполнена на год раньше. Выполнена потому, что средняя урожайность хлопчатника здесь превысила 42 центнера, кенафа — 230 центнеров, люцерны — 220 центнеров. Среднегодовые надои молока от фуражной коровы достигли 4.850 килограммов. Только в этом году здесь продали государству мяса почти в полтора раза больше запланированного.

В колхозе много строят. Здесь и экономические, и социальные задачи решают обязательно в комплексе.

Если одним словом охарактеризовать весь ход отчетно-выборного собрания коммунистов «Политотдела», то этим словом будет — неуспокоенность. И докладчик, и выступившие в прениях председатель комиссии парткома по контролю хозяйственной деятельности администрации А. Дегай, бригадиры У. Турсунбаев и И. Ходжакаев, доярка Л. Кузнецова, заведующий участком В. Пак, механик, секретарь цеховой партийной организации автотракторного парка И. Пак, председатель колхоза, Герой Социалистического Труда Т. Г. Хван, другие считали своим партийным долгом сосредоточить внимание колхозных коммунистов на тех резервах, которые еще не приведены в действие и которые открывают широкий путь коллективу к достижению еще более высоких рубежей в производстве продукции полей и ферм.

Взыскательный разговор шел, в частности, о том, что урожайность хлопчатника в трех бригадах оказалась нынче ниже 35 центнеров, в пяти — от 36 до 38 центнеров. Между тем на полях 14 бригад хлопковый гектар дал по 39—42 и более центнеров. Если отстающие бригады достигнут рубежей передовых, говорилось на собрании, то это будет весомым вкладом в рост производства главной культуры. На собрании указывалось на необходимость более широкого распространения опыта лучших мастеров-лубоводов. Рекордные урожаи передовиков должны стать нормой.

В колхозе много делается для того, чтобы широко внедрялись достижения науки и передового опыта. Прогрессивная ташкентская технология возделывания хлопчатника и уборки урожая, биологические методы борьбы с вредителями сельского хозяйства, использование биостимуляторов, совмещенные и повторные посевы кормовых, внедрение в практику лучших сортов растениеводческих культур — все это движет вперед земледелие, придает ему устойчивость, повышает продуктивность полей. Эта линия, подчеркивали участники собрания, должна проводиться с еще большей решительностью и энергией.

Не имеют права успокаиваться на достигнутом и животноводы. Уже в этом году коллектив молочнотоварной фермы настойчиво борется за то, чтобы получить от каждой фуражной коровы по 5.000 килограммов молока. Говоря о резервах, коммунисты выдвинули конкретную задачу: заменить коров, дающих по 4.000—4.500 килограммов, на животных с более высокой продуктивностью. Племенная работа, подчеркивалось на собрании, в сочетании с углублением специализации, внедрением промышленных методов организации производства, улучшением кормовой базы и обеспечит дальнейший рост производства молока и мяса.

Участники собрания ставили вопросы ускорения темпов строительства производственных объектов и объектов соцкультбыта. В частности, колхозница У. Ералиева, секретарь цеховой партийной организации животноводческих ферм, зоотехник Л. Романова, другие потребовали, чтобы правление и партком приняли все меры к ускорению строительства жилых домов в поселке животноводов, на участках Кавардан, имени III Интернационала. Колхоз располагает большими средствами. Между тем широкому размаху капитального строительства препятствует отсутствие строительных материалов и подрядчика.

Когда задумываешься над тем, как труженикам «Политотдела» удается успешно, без сбоев двигать вперед сельскохозяйственное производство, добиваться высокой отдачи поливного гектара, рекордной продуктивности в животноводстве, приходишь к выводу: партийная организация стала подлинным центром коллектива, его руководящим ядром, боевым штабом. Сегодня в 9 цеховых партийных организациях и 28 партийных группах насчитывается 337 коммунистов. Организация постоянно растет: за отчетный период 37 лучших политотдельцев стали коммунистами.

Ныне нет ни одного участка производственной или социальной жизни, на котором бы не ощущалось всестороннее партийное влияние. Влияние взыскательное, принципиальное, требовательное. Колхозных коммунистов отличает объективность, стремление способствовать улучшению дела, постоянная забота о совершенствовании производства, организаторской и идейно-воспитательной работы. В «Политотделе» много и плодотворно делается для коммунистического воспитания колхозников, их духовного обогащения при самом живом, активном участии коммунистов.

Около 700 тружеников колхоза охвачено марксистско-ленинским образованием, сетью экономического всеобуча. Это в значительной степени способствует достижению наилучших показателей в труде, потому что каждый колхозник знает, во имя чего трудится и из чего складываются экономические показатели. Идейно-теоретическая подготовка коммунистов и беспартийных — особая статья забот парткома хозяйства. Тут есть недостатки: и встречающийся формализм, и упущения в организации учебы, и слабая подготовленность отдельных пропагандистов. Над преодолением их решено собранием работать впредь.

В работе собрания принял участие и выступил с речью ответственный работник ЦК КПСС М. Л. Ишков.

...Хорошо шагает коллектив «Политотдела». Хорошо потому, что его коммунисты всегда в поиске.

Мих. ПРУГЕР.
Соб. корр. «Правды Востока».

Коммунистический район.

● ЗВЕНЬЯ ПРОДОВОЛЬСТВЕННОЙ ПРОГРАММЫ ●

«ВТОРОЙ ХЛЕБ» ИЗ ЗААМИНА

Три года назад картофель в Зааминский район завозили издалека. А нынче отсюда его отправляют в Сибирь, по другим адресам. В любом ларьке начиная с июня вплоть до поздней осени можно свободно купить только что накопанный картофель.

Перемены к лучшему с производством «второго хлеба» связаны с созданием специализированного картофелеводческого совхоза «Украина». Три года назад на эти земли пришла вода из Зааминского водохранилища. Молодое хозяйство быстро встало на ноги. Нынче, например, картофелеводы отгрузят потребителям 2.500 тонн клубней — вчетверо больше, чем производил весь район в начале пятилетки.

С первых шагов в хозяйстве внедрили прогрессивный индустриальный метод, комплексную механизацию. Разумно используются минеральные и местные удобрения. И урожайность неуклонно растет: нынче на круг накапывают по сто с лишним центнеров клубней. А лучшая бригада, возглавляемая Э. Абдураимовым, получает 180 центнеров с гектара.

Машины не уходят с картофельных полей практически круглый год. Это позволяет «маневрировать» урожаем. Особенно хозяйство заинтересовано в раннем картофеле. Он пользуется у потребителей немалым спросом. Клубни идут во всесоюзный фонд, что существенно укрепляет совхозную экономику. Раннего картофеля получено около 800 тонн, но эта цифра уже не устраивает. Можно производить больше. Все упирается в нехватку посевного материала. Проблему желательно решить скорее.

В эти дни идет копка позднего картофеля, заготавливаемого для зимнего хранения. Хорошо зарекомендовал себя сорт «сулев», семенами которого поделились с зааминцами эстонские картофелеводы. Новичок прижился, дает неплохие урожаи и отлично сохраняется.

Картофелеводы намерены управиться с уборкой до дождей и холодов, чтобы избежать потерь. Тон в социалистическом соревновании задает коммунист механизатор М. Маматкулов. Передовик выполняет за световой день до двух норм.

Картофельный клин «Украины» — 250 гектаров. Но это только начало. Со временем плантации «второго хлеба» расширятся в несколько раз. В следующем году войдет в строй более 400 орошаемых гектаров. Но беспокоит то, что с ростом производства продукции серьезно обострится проблема сохранности и сбыта картофеля. Старый, наскоро приспособленный совхозом склад на 500 тонн — не выход. А новое картофелехранилище работники треста «Облколхозстрой» строят слишком медленно. Подводит земледельцев и производственное объединение «Джизакселстрой». Оно затянуло строительство жилья, полевых станов, ремонтной мастерской, что мешает повысить отдачу картофельного поля Зааминa.

В. БЕРЕЗОВСКИЙ.
Соб. корр. «Правды Востока».

Зааминский район, Джизакская область.



Осеннюю путину ведут работники Термезского рыбного хозяйства. Горожанам и хлопкоробам отсюда будет отправлено нынче 300 тонн свежей рыбы. В хозяйстве организован специальный инкубаторий, в котором уже получено 9 миллионов мальков карпа, сазана, толстолобика и другой рыбы. На снимках: вверху — улов и отгрузка рыбы; внизу — передовые рыбаки К. Джумаев и Х. Шатов.

Фото Н. ХОДЖАЕВА (УзТАГ).



● ВАХТА РЫБАКОВ

НАПЕРЕКОР НЕПОГОДЕ

Штормовое предупреждение застало рыболовецкий катер «Чкалов», только что поднявший невод, в полутора часах хода от базы. Капитан Бектурды Есбосынов созвал на совет всю команду. Сообща решили: укрыться за ближайшей песчаной косой и там разгрузить невод. Так и сделали. Домой вернулись с богатым уловом — 500 килограммов знаменитого аральского судака прямо с борта было отправлено в консервный цех рыбокомбината.

Нынешняя осенняя путина началась на Арале в небывало трудных для этой поры метеорологических условиях. Но богатые косяки рыбы манят промысловиков в море! Вслед за судном «Чкалов» на промысел вышли еще четыре катера.

Радостные сообщения поступают и с побережья Сарыкамышского озера, где муйнакские рыбаки ведут осенний промысел чехони в содружестве со своими туркменскими коллегами. 23 экипажа мотоботов производственного объединения рыбной промышленности Каракалпакии рассчитывают перекрыть задолженность по уловам, допущенную летом, и успешно завершить год.

Б. МУРАВИН.
Корр. УзТАГ.

Нукус.

НОВОСЕЛЬЕ КОЛХОЗНОГО МУЗЕЯ

В новое красивое здание переселились многочисленные экспонаты музея трудовой славы колхоза имени Нариманова Багатского района Хорезмской области. Здесь свыше 800 предметов быта, культуры, орудий труда. Много фотоиллюстраций, рассказывающих о прошлом и сегодняшнем дне колхоза.

В музее хранятся дипломы ВДНХ СССР, всесоюзные и республиканские Красные знамена, которыми награжден колхоз за трудовые успехи в развитии хлопководства и животноводства.

Перед зданием музея установлен выполненный из белого мрамора бюст бывшего председателя колхоза, Героя Социалистического Труда Искандара Дусова, много сделавшего для становления хозяйства. Автор бюста — ташкентский скульптор Р. Каратаев.

(УзТАГ).

● СОВЕРШЕНСТВОВАТЬ ХОЗЯЙСТВЕННЫЙ МЕХАНИЗМ

Не подводить смежников

В ИЮНЕ У ХИМИКОВ НАВОИ БЫЛО БОЛЬШОЕ СОБЫТИЕ: ВСТУПИЛА В ДЕЙСТВИЕ ВТОРАЯ ОЧЕРЕДЬ ПРОИЗВОДСТВА НИТРОНА. РАДОСТЬ ОМРАЧАЛАСЬ ТОЛЬКО ОДНИМ — КРЕПКО ПОДВЕЛИ СТРОИТЕЛИ. ВВОД НОВЫХ МОЩНОСТЕЙ СЛИШКОМ ЗАТЯНУЛСЯ. ДОГОВОРАМИ ЖЕ ПОСТАВОК ПЛАНИРОВАЛАСЬ ОТГРУЗКА ЭТОГО ЦЕННОГО ХИМИЧЕСКОГО ВОЛОКНА МНОГИМ ПРЕДПРИЯТИЯМ-СМЕЖНИКАМ.

В партком производственного объединения «Навоиазот», горком партии идут тревожные телеграммы с текстильных предприятий Подмосковья, Забайкалья, Украины с просьбой ускорить отгрузку нитрона. Навоийцы стремятся поправить положение, наращивают выпуск продукции, и все же за восемь месяцев недопоставки химического волокна превысили пять тысяч тонн.

Между тем и сейчас можно производить больше искусственного волокна. Остановка за компонентом. Донецкий завод «Химреактив» обязан был за девять месяцев поставить 105 тонн двуокиси биомочевины, а получено лишь 60 тонн. Чимкентское производственное объединение «Фосфор» систематически срывает поставки и по объему продукции, и по срокам. Чтобы предупредить перебои в работе, в Навои вынуждены создавать «страховые» запасы. Потери от излишних запасов сырья и материалов добавляются к убыткам от срыва поставок.

— Всю свою организаторскую работу мы направляем на создание в коллективе крепкой дисциплины, творческое отношение к делу, порядка на каждом рабочем месте, — говорит секретарь парткома объединения Л. Виленский. — Коммунисты следят, чтобы не было малейших отклонений от графика на каком-либо участке. В результате план по основным показателям выполняется. И все же срыв поставок только одного вида продукции тянет предприятие назад. Положение с нитроном подтверждает ту истину, что сбой в одном звене немедленно отражается на результатах работы всех предприятий-заказчиков, осложняет хозяйственные связи.

Промышленность Навоийской области план восьми месяцев по реализации продукции выполнила. Потребителям дополнительно отправлено большое количество минеральных удобрений, цемента, комбикормов, цельномолочной и другой продукции. В то же время план реализации с учетом поставок выполнен только на 96,6 процента. Отставание произошло из-за срыва поставок не только нитрона, но и другой продукции. Не справились с планом Навоийская экспериментальная и Нуратинская ковроткацкая фабрики, Кызылтепинский асфальтобетонный завод, Навоийский молокозавод. Недопоставки по договорам выразились в солидной сумме — почти десять миллионов рублей.

Строгое соблюдение обязательств по поставкам продукции, подчеркивалось на июньском (1983 г.) Пленуме ЦК КПСС, — это реальный резерв подъема экономики. Его использование может дать весомый материальный результат, стать решающим условием выполнения планов третьего года и одиннадцатой пятилетки в целом. Выполнение этого требования — непростая задача. Ведь потребности смежников всегда конкретны. Если, скажем, предприятию нужен определенный химикат, то другим его не заменишь.

— Обком партии совместно с партийными и хозяйственными организациями, — говорит заведующий промышленно-транспортным отделом Навоийского обкома партии В. Шевченко, — принимает конкретные меры для осуществления постановления ЦК КПСС и Совета Министров СССР о повышении ответственности предприятий и министерств за выполнение обязательств по поставкам продукции в соответствии с договорами и заказами. Предусмотрена ликвидация задолженности по хлопковому волокну, швейным изделиям, нетканым материалам. Предполагается, что к концу года все предприятия, кроме «Навоиазота», выполнят обязательства по поставкам, а до конца пятилетки восполним долг и по искусственному волокну. Вторая очередь «Нитрона» полностью будет сдана в эксплуатацию в декабре.

Дисциплина поставок прямо связана с экономическим благополучием любого предприятия, от нее зависит и моральный дух коллектива. Необходимо поэтому так поставить дело, чтобы неукоснительное выполнение договоров по номенклатуре и в срок повсеместно стало незыблемым правилом.

С. АЛТУНЯНЦ.
Соб. корр. «Правды Востока».

Навоийская область.

В ПОСТОЯННЫХ КОМИССИЯХ ПАЛАТ ВЕРХОВНОГО СОВЕТА СССР

Президиум Верховного Совета СССР поручил планово-бюджетным и другим постоянным комиссиям Совета Союза и Совета Национальностей Верховного Совета СССР предварительно рассмотреть Государственный план экономического и социального развития СССР на 1984 год, ход выполнения плана экономического и социального развития СССР в 1983 году, Государственный бюджет СССР на 1984 год, а также отчет об исполнении Государственного бюджета СССР за 1982 год и подготовить по ним заключения.

Президиум рекомендовал постоянным комиссиям палат, руководствуясь решениями XXVI съезда КПСС, майского (1982 г.), ноябрьского (1982 г.) и июньского (1983 г.) Пленумов ЦК КПСС, сосредоточить внимание на вопросах использования внутренних резервов повышения эффективности производства, ускорения внедрения достижений науки и техники, роста производительности труда, рационального использования производственного потенциала, экономного расходования материальных, трудовых и финансовых ресурсов, развития производства товаров народного потребления и системы услуг населению, улучшения сбалансированности планов.

24 октября в Кремле проведено совместное заседание планово-бюджетных комиссий и представителей других постоянных комиссий палат Верховного Совета СССР. Вел заседание председатель Планово-бюджетной комиссии Совета Союза В. А. Масол.

С докладом о проекте Государственного плана экономического и социального развития СССР на 1984 год и ходе выполнения плана экономического и социального развития СССР в 1983 году выступил заместитель Председателя Совета Министров СССР, председатель Госплана СССР Н. К. Байбаков.

Был заслушан доклад о проекте Государственного бюджета СССР на 1984 год и об исполнении Государственного бюджета СССР за 1982 год, с которым выступил министр финансов СССР В. Ф. Гарбузов.

По сообщению председателя Планово-бюджетной комиссии Совета Национальностей Н. И. Масленникова определены порядок и сроки рассмотрения плана и бюджета на 1984 год, хода выполнения плана в 1983 году и отчета об исполнении бюджета за 1982 год. С этой целью образованы семнадцать совместных депутатских подготовительных комиссий.

В заседании приняли участие кандидат в члены Политбюро ЦК КПСС, первый заместитель Председателя Президиума Верховного Совета СССР В. В. Кузнецов, заместитель Председателя Президиума Верховного Совета СССР А. С. Баркаускас, председатели палат Верховного Совета СССР А. П. Шитиков и В. П. Рубен, секретарь Президиума Верховного Совета СССР Т. П. Ментешашвили, председатели постоянных комиссий палат, руководители министерств и ведомств.

* * *

В этот же день состоялись организационные заседания подготовительных комиссий, где были утверждены планы работы, обсуждены другие вопросы.

(ТАСС).

ВИЗИТ ДЕЛЕГАЦИИ СОВЕТСКИХ ЖЕНЩИН

По приглашению министерства общинного развития и по делам женщин Зимбабве в Хараре 25 октября с дружественным визитом прибыла делегация Комитета советских женщин во главе с членом ЦК Компартии Узбекистана, депутатом Верховного Совета Узбекской ССР, министром социального обеспечения республики С. У. Султановой.

В ходе пребывания в Зимбабве гости из СССР встретятся с видными политическими и общественными деятелями республики, посетят школы и детские учреждения, совершат поездку по стране.

(ТАСС).

МЕЖДУНАРОДНАЯ ИНФОРМАЦИЯ

НОВОСТИ. СОБЫТИЯ
ТАСС СООБЩАЕТ:
ХРОНИКА. ФАКТЫ

● В ГОРОДАХ СТРАНЫ СОСТОЯЛИСЬ СОБРАНИЯ ОБЩЕСТВЕННОСТИ, ПОСВЯЩЕННЫЕ ДНЮ ООН И НАЧАЛУ НЕДЕЛИ ЗА РАЗОРУЖЕНИЕ ● **ОТВЕТНЫЕ МЕРЫ ГОСУДАРСТВ ВАРШАВСКОГО ДОГОВОРА НА СЛУЧАЙ РАЗМЕЩЕНИЯ АМЕРИКАНСКИХ РАКЕТ В ЕВРОПЕ** ● КРУПНЕЙШАЯ ВОЕННАЯ ДЕМОНСТРАЦИЯ НАТО.

ОТСТОЯТЬ МИР НА ПЛАНЕТЕ

24 октября в Москве состоялось собрание общественности с участием актива ассоциации содействия ООН в СССР, посвященное Дню ООН и началу недели за разоружение.

Выступавшие подчеркивали, что в условиях резко обострившейся по вине США и их союзников по НАТО международной обстановки долг ООН — активизировать усилия, направленные на устранение угрозы ядерной войны, упрочение мира и развитие сотрудничества между государствами в соответствии с уставом ООН.

Советская общественность решительно поддерживает внешнеполитическую деятельность Советского Союза, направленную на предотвращение ядерной войны, разрядку напряженности, решение острых международных проблем путем переговоров.

На собрании было оглашено послание генерального секретаря ООН Х. Переса де Куэльяра по случаю Дня ООН.

Участники собрания обратились к генеральному секретарю ООН с письмом, в котором подчеркивается необходимость дальнейшего наращивания усилий общественности стран — членов ООН в борьбе за прекращение гонки вооружений, за замораживание ядерных вооружений, за ликвидацию очагов напряженности и международных конфликтов.

* * *

Собрания общественности, посвященные Дню ООН и началу недели за разоружение, состоялись также в Киеве и Минске.

* * *

В рамках недели советские сторонники мира проведут в разных городах страны массовые антивоенные манифестации.

ОСЕННИЕ «ИГРЫ» НАТО

В первой половине ноября с. г. руководство НАТО планирует провести заключительный этап крупнейших военных маневров под кодовым наименованием «ОТМ фордж-83».

Как сообщает печать, на этом этапе будет проведено командно-штабное учение, в ходе которого намечается проработать вопросы применения ядерного оружия на европейском театре военных действий.

В ходе «ОТМ фордж-83» — крупнейшей военной демонстрации НАТО, проходящей с начала сентября с. г., — состоялась целая серия военных маневров на территории Норвегии, ФРГ, Бельгии, Голландии, Дании, Италии и Турции, а также в акватории Северного, Балтийского и Средиземного морей. В них было задействовано около 300 тысяч военнослужащих стран — участниц НАТО, более 1.000 самолетов и около 200 боевых кораблей.

Из Соединенных Штатов в Западную Европу в рамках операции «Рефорджер» по «воздушному мосту» были переброшены войска общей численностью около 20 тысяч человек, которые принимали участие в различных маневрах на территории западноевропейских стран.

Заявление правительства ЧССР

В связи с продолжающейся подготовкой США и блока НАТО к размещению новых американских ядерных ракет средней дальности в некоторых западноевропейских странах правительство ЧССР неоднократно обращало внимание на опасность, которую осуществление этих планов принесло бы нашей стране, нашим союзникам, европейской безопасности и всеобщему миру, говорится в распространенном 24 октября в Праге заявлении правительства ЧССР. В этой связи с нашей стороны не раз подчеркивалось, что в случае реализации этих планов НАТО будут приняты соответствующие политические и военные меры, исходящие из принципа равенства и одинаковой безопасности.

Принимая во внимание тот факт, что США уже завершают работы, связанные с размещением баллистических ракет «Першинг-2» и крылатых ракет, правительства ЧССР и СССР обсудили ответные меры, которые они примут, если произойдет размещение этих ядерных средств. В соответствии со взаимной договоренностью обоих правительств на территории Чехословакии начинаются подготовительные работы для развертывания ракетных комплексов оперативно-тактического назначения. Эти вынужденные шаги предприняты с целью не допустить попыток США и НАТО нарушить стратегическое равновесие и стабильность в Европе и на всей планете и получить военное превосходство.

Сообщение Национального совета обороны ГДР

24 октября в Берлине распространено следующее сообщение Национального совета обороны ГДР: США и их союзники по НАТО принимают в настоящее время многообразные меры, чтобы добиться военного превосходства над государствами — участниками Варшавского Договора и коренным образом изменить в свою пользу существующее приблизительное военное равновесие. Этой цели служит предусмотренное размещение новых американских ракетных систем в Западной Европе.

В связи с тем, что Соединенные Штаты завершают подготовку к размещению баллистических ракет «Першинг-2» и крылатых ракет наземного базирования большой дальности в ряде западноевропейских стран — членов НАТО, Советский Союз, ГДР и другие социалистические государства вынуждены принять дополнительные меры для обеспечения своей безопасности.

В соответствии с договоренностью между правительством Советского Союза и правительством Германской Демократической Республики на территории ГДР начинаются подготовительные работы для развертывания ракетных комплексов оперативно-тактического назначения.

Предпринимаемые шаги направлены на поддержание равновесия в ядерных средствах между Варшавским Договором и НАТО в Европе.

ВЕСТИ С РАЗНЫХ ШИРОТ

● МИТИНГИ

▲ «День действий» в защиту занятости провели рабочие крупнейших доков Франции. По призыву профсоюзов практически во всех крупных портовых городах страны состоялись забастовки и митинги судостроителей. Они потребовали отмены планируемых увольнений, повышения заработной платы и улучшения условий труда.

● ГЕНОЦИД

▲ **Новое кровавое преступление совершила израильская военщина против мирного населения оккупированного Южного Ливана. Сионистская солдатня расстреляла участников массовой мирной демонстрации в городе Сарафанд. В результате расправы три человека убиты и 19 ранены.**

● БЕЗРАБОТИЦА

▲ В Португалии ощущается острая нехватка врачей. Жителям многих районов приходится ехать за сотни километров, чтобы получить медицинскую помощь. В то же время свыше 2 тыс. врачей с дипломами высших учебных заведений не могут найти работу. Эти парадоксальные данные были приведены на завершившемся в Лиссабоне V национальном конгрессе медиков.

● СПАСЕНИЕ

▲ **Как сообщил представитель МИД ФРГ, экипаж советского грузового судна «Златоуст» Азовского пароходства спас шестерых западногерманских граждан, потерпевших кораблекрушение на яхте в Эгейском море. Спасенные яхтсмены отмечают исключительно теплое отношение, проявленное к ним со стороны капитана и всего экипажа судна, и благодарят советских моряков за оказанную помощь.**

● ПРЕСТУПНОСТЬ

▲ Число заключенных в американских тюрьмах выросло за последние полгода на 4,2 проц. и достигло рекордной цифры в 413.829 человек. Об этом сообщается в опубликованном в Вашингтоне докладе министерства юстиции США.

ВЕСТНИК СТРАДЫ № 29

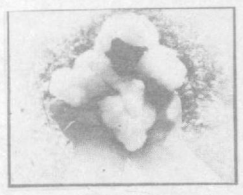

СБОР УРОЖАЯ ПРОДОЛЖАЕТСЯ

Труженики Хивинского района, заготовив 41 тысячу тонн хлопка, выполнили государственный план. Но накал борьбы на полях не ослабевает. Хивинцы готовят трудовой подарок 66-й годовщине Великого Октября.

Это результат вдумчивой и настойчивой работы районной парторганизации, всех трудящихся района по внедрению прогрессивных форм организации и стимулирования труда, в первую очередь — коллективного подряда, на который перешли все колхозы.

Коллективный подряд мы широко сочетаем с семейным. В районе несколько сот семейных звеньев. Все они достигли высоких результатов, многие уже собрали по 55—60 центнеров сырца на круг.

Большой прилив энергии вызвало Обращение ЦК Компартии Узбекистана и правительства республики. Коммунисты Хивы ответили на него дальнейшим повышением авангардной роли, усилением своего влияния в трудовых коллективах.

Помогла побригадная приемка хлопка, для чего на заготовительных пунктах увеличен штат лаборантов, установлено дополнительное оборудование. В результате повысилось качество сырца. Способствовало этому и тщательное соблюдение технологии сбора.

Механизированный сбор мы начали, когда на кустах раскрылось 50—60 процентов коробочек. Правления колхозов, парткомы умело осуществляют маневр техникой и людскими ресурсами. Это позволило увеличить долю первых сортов хлопка по сравнению с прежними годами почти в полтора раза.

Сейчас четыре колхоза и каждая третья хлопководческая бригада сдают хлопок в счет социалистических обязательств. Пример показывают бригады Героя Социалистического Труда М. Мавлянова, С. Бабаджанова из колхоза имени XXII партсъезда, Р. Бабаджанова и И. Нурджанова из колхоза имени Беруни, У. Якубова из колхоза имени Энгельса и другие.

Труженики колхозов и их шефы продолжают сбор урожая. Отлично трудятся и механизаторы. Более 230 тонн собрал машиной А. Исмаилов из колхоза имени XXII партсъезда, по 150—200 тонн — К. Джаваков, С. Атаджанов, Х. Алламов, Р. Джаббергенов, К. Джуманиязов из колхозов имени Ленина, имени Крупской, имени Огахи, имени Энгельса. Соревнование многотысячников возглавляют мастера скоростного сбора из колхоза имени Ленина Р. Юсупова, А. Ниязметова, М. Нуниязова, собравшие по 12—13 тонн сырца.

Партийная организация района прилагает все усилия к тому, чтобы собрать без потерь весь хлопок, выполнить социалистическое обязательство — доставить на республиканский хирман дополнительно 7 тысяч тонн «белого золота».

М. МАТКАРИМОВ.
Первый секретарь Хивинского райкома партии, Герой Социалистического Труда.

● ВСЕ БРИГАДЫ — НА ПОДРЯД

НА ОДНОМ СТЕПНОМ МАССИВЕ

Вот уже несколько лет совхозы «Самарканд» и имени 60-летия ВЛКСМ Большевистского района соревнуются между собой. Расположены они на одном степном массиве. Во многом сходны.

У них по 2.500 гектаров хлопчатника, по 45 хлопкоуборочных машин. И помощников выделили поровну. Что же касается производственных показателей, то тут, как говорится, сплошные контрасты. Совхоз имени 60-летия ВЛКСМ занимает в районе первое место по темпам сбора урожая, а «Самарканд» — последнее.

В совхозе имени 60-летия ВЛКСМ все бригады переведены на подряд, а во втором хозяйстве прогрессивной формой организации труда не охвачена и половина подразделений. Существенная разница! В совхозе имени 60-летия ВЛКСМ подготовили уборочную технику досрочно, и механизаторы без спешки могли налаживать и доводить узлы машин. А в «Самарканде» процесс этот затянулся, готовили механизмы в спешке, на скорую руку, а отсюда и большие простои машин в рядках.

Совхоз имени 60-летия ВЛКСМ дал хлопка к годовому плану 58 процентов, «Самарканд»—чуть более 42. В первом хозяйстве среднюю выработку на агрегат доводят до четырех тонн, а в «Самарканде» — вдвое меньше. Ниже в этом хозяйстве и средняя выработка у сборщиков. Дело, видимо, в различном подходе руководителей и специалистов хозяйств к организации дела.

В. КАРИМОВ.
Соб. корр. «Правды Востока».
Большевистский район, Самаркандская область.

● И, КАК ПРЕЖДЕ, В СТРОЮ ВЕТЕРАНЫ

ПОЛЕ БУТАЕВЫХ

Нет, наверное, в колхозе «Узбекистан» Кызылтепинского района человека, более авторитетного и знатного, чем Намаз Бутаев. Ветеран колхозного строительства хлопок выращивает почти полвека. Заслужил пенсию. Только лучшим своим отдыхом считает знатный хлопкороб работу. Нынче он организовал звено из своей семьи, в которое вошли дочь Халават, сыновья Нуритдин и Бахретдин. На 20-ти гектарах вырастили добрый урожай тонковолокнистого хлопка.

С каждого гектара на круг звено взяло по 25 центнеров.

— Обращение ЦК Компартии Узбекистана, Президиума Верховного Совета и Совета Министров Узбекской ССР воодушевило всех нас, — сказал глава семьи, — и мы решили собрать еще по 10 центнеров на круг.

Л. ВЕТШТЕЙН.
Общ. корр. «Правды Востока».
Навоийская область.



О выполнении государственного плана сдачи хлопка-сырца рапортовала бригада кандидата в члены ЦК КПСС, лауреата премии Ленинского комсомола Холбуви Рустамовой из совхоза имени Ульянова Пахтакорского района. Получен 30-центнеровый урожай с каждого из ста гектаров целинных земель. Весь хлопок принят первым сортом. Но горячие дни еще не кончились. Три года подряд коллектив знатного хлопкороба добивался 60-центнерового урожая. Столь же высокий рубеж он намерен взять и в нынешнюю нелегкую «белую страду». Свое социалистическое обязательство бригада Холбуви дала слово выполнить к празднику Октября. На снимке: Х. Рустамова.

Фото В. ЗАНЬКО, А. ПОДДУБНОГО (УзТАГ).

● РЯДОМ С ХЛОПКОРОБОМ

НА ПОЛОТНАХ — ГЕРОИ СТРАДЫ

Подолгу не гаснут огни Дома культуры колхоза имени Ленина Орджоникидзевского района. После напряженной работы люди приходят сюда, чтобы увидеть живописные произведения своего земляка — известного художника, заслуженного деятеля искусств Узбекской ССР Закира Иногамова.

В открытии этой выставки приняли участие председатель Союза художников Узбекистана, народный художник СССР Р. Ахмедов, профессор Л. Рempель, руководители хозяйства.

В колхозе имени Ленина Закир Иногамов работает вот уже более тридцати пяти лет. Здесь живут и трудятся герои его произведений, которые не раз становились первыми судьями новых работ живописца. Высокую оценку сельчан получили картины «Ночной полив», «Дневной полив», «Первый урожай», «Портрет председателя колхоза Т. Нормухамедова». Жизнь села, вдохновенная поэзия труда колхозников близки и понятны художнику, и созданные им образы сельчан всегда колоритны и достоверны.

На выставке, которая открылась во время хлопковой страды, представлены произведения, воспевающие самоотверженный труд земледельцев. Многие из них послужат основой для будущей колхозной картинной галереи.

Т. АДИЛБЕКОВ.

● ОСТРЫЙ СИГНАЛ

ОДИН В ПОЛЕ НЕ ВОИН

В хозяйствах Сариасийского района 212 хлопкоуборочных машин. Если каждая из них соберет по тонне сырца в день, это будет немалая прибавка. Но «голубые корабли» на прочном приколе. В один из недавних дней на полях работала лишь... одна машина.

Почему же столь упорно руководители сариасийских колхозов и совхозов не хотят опираться на помощь машин? В ответ приводят много доводов. И раскрытие коробочек задерживается, и с дефолиацией что-то не получилось. Наиболее откровенные прямо говорят: вручную надежнее.

Насколько надежнее, видно по тому, какими темпами приближается район к выполнению плана. Дневной прирост меньше одного процента. С начала страды минуло почти два месяца, а сариасийцы едва прошагали половину пути, ведущего к завершению планового задания.

Во многих районах Сурхандарьи план машинного сбора выполнен уже на 50 процентов, а в Сариасие—на четыре процента. В колхозах «Правда», «Ленинизм», «Узбекистан» до сего времени машины вообще не выходили в поле.

В. НЕЙБУРГ.
Соб. корр. «Правды Востока».
Сурхандарьинская область.

ВКЛАД СТУДЕНТОВ

Студенты и преподаватели Нукусского государственного университета восприняли Обращение ЦК КП Узбекистана и правительства республики ко всем трудящимся как боевую программу. Они видят свой долг в том, чтобы самоотверженным трудом помочь хлопкоробам быстрее убрать урожай. Сейчас они трудятся на полях совхозов имени Гагарина, имени Мусаева, «Правда» и других Шуманайского района. Ежедневно руками студентов и преподавателей заготавливается до 250 тонн сырца.

Коллектив университета стремится наращивать темпы уборки. В общей сложности мы намерены собрать нынче 15 тысяч тонн «белого золота».

А. ГРЕСЬ.
Секретарь парткома Нукусского государственного университета.

БЕСЕДА В КРЕМЛЕ

24 октября член Политбюро ЦК КПСС, первый заместитель Председателя Совета Министров СССР Г. А. Алиев принял в Кремле находившихся в Москве члена Политбюро ЦК КПВ, заместителя Председателя Совета Министров СРВ То Хыу и заместителя Председателя Совета Министров СРВ Чан Куиня.

В ходе беседы были обсуждены вопросы развития советско-вьетнамских отношений, в том числе экономического и научно-технического сотрудничества. Встреча прошла в сердечной и дружественной обстановке.

В беседе приняли участие секретарь ЦК КПСС Н. И. Рыжков и заместитель Председателя Совета Министров СССР Н. В. Талызин.

(ТАСС).

ДИСЦИПЛИНА И ОТВЕТСТВЕННОСТЬ

На вопросы анкеты «Правды Востока» отвечает кавалер ордена Ленина, заслуженный агроном Узбекской ССР, управляющий отделением рисоводческого совхоза имени 50-летия ВЛКСМ Нукусского района Каракалпакской АССР Абиланом Нажимов.

1. «Честь и слава — по труду». В этом девизе сердцевинного года пятилетки заложен глубокий экономический, социальный, нравственный смысл. Расскажите на примере вашего коллектива, как выполняется он на практике.

— У нас сейчас много говорят о бригадире Умурбае Жаксымуратове. Молодой человек, бывший старший рабочий. Чем же он так прославился, обратил на себя внимание всего совхоза? Трудолюбием. Умением зажечь людей, сплотить их в коллектив единомышленников.

Весной ночевать в поле неуютно. Но коллектив решил: пока сев не закончим — в поселок не вернемся. И установили рекорд. Первыми за 8 дней заложили в почву семена. А работает этот коллектив на бывшем отстающем участке, где более 50 центнеров риса с гектара не получали. В этом году они намерены снять не менее 60 центнеров зерна на круг. Бригада — пример слаженности, добросовестности, хозяйского отношения к делу.

Минувший год был нетипичным. За 20 лет моей трудовой биографии это, пожалуй, второй такой маловодный год. Большая беда, когда в совхоз два месяца не подают поливную воду. Можно потерять весь урожай. А мы получили по 55 центнеров с гектара за счет использования коллекторно-дренажной воды. Но до плана, правда, не дотянули. В этом году покроем прошлогодние убытки, снимем не менее 60 центнеров риса с гектара. Совхоз перевыполнит планы по сдаче риса, мяса, молока, бахчевых. Я говорю это с уверенностью, потому что все текущие планы выполняются. В этом заслуга партийной и профсоюзной организаций.

2. Социалистическое соревнование, переход на бригадную форму организации и стимулирования труда — важные факторы дальнейшего укрепления дисциплины и повышения ответственности. Как используются они в повседневных делах коллектива?

Идет уборка. Через каждые пять дней в хозяйстве подводим итоги. Намолотил за этот срок 40 тонн зерна — получи 25 рублей премиальных. Есть и другие условия социалистического соревнования, проверенные временем.

Огромное влияние на соревнование оказывает коллективный подряд. Конечно, тут важно, чтобы все одинаково добросовестно относились к своим обязанностям. Но не менее важно воспитать в каждом человеке чувство хозяина. У нас это происходит так. Собирается бригада и начинает считать. Люди должны коллективно решить, куда какие суммы потратить, на чем можно сэкономить и для чего нужна экономия. Дело, надо заметить, тонкое. Можно сэкономить на севе и больше потратить на удобрения. А можно сделать и наоборот. Как быть? Для этого надо хорошо знать свой участок земли, технологические карты, уметь предугадать наперед возможные ситуации. Это позволяет меньшим составом получить большую отдачу от земли. На каждого работающего в совхозе намолачивается ежегодно по 36 тонн «янтарного зерна» — это один из лучших показателей в автономной республике.

3. Что, на ваш взгляд, следует предпринять для дальнейшего укрепления трудовой и производственной дисциплины? Насколько эффективно используются имеющиеся формы борьбы с нарушителями порядка, какие дополнительные меры могли бы вы предложить для улучшения этой работы?

— Надо улучшить пропаганду всего лучшего. Ярко показывать достижения и опыт. Это будет способствовать укреплению трудовой и производственной дисциплины.



Этим я хочу подчеркнуть огромную воспитательную роль экономики сельского хозяйства. Без элементарного знания экономики настоящим хозяином земли не станешь. В тучном рисовом поле есть своя поэзия. Но ею долго не будешь восторгаться. Другое дело, если ты будешь знать, как этого достигли, какие были споры, точки зрения, поступки, наконец, кто как отстаивал свою линию.

Но попадаются иной раз люди, живущие без интереса. Рассуждают они примитивно: что тут особенного — посеял, полил и собрал урожай. Глядишь, такой человек стал прикладываться к бутылке, начал прогуливать. Казалось бы, в отделении, где 110 человек, прогул одного незаметен. На первых порах вроде можно ограничиться беседой. Но вдумайтесь: прогулял шофер — не привез в поле удобрение, растения не получили подкормку вовремя. Прогулял моторист — не стала подаваться вода в чеки. Нельзя прощать, когда сознательно наносится урон производству. Вот почему судим каждого строго. Обсуждаем нарушителя в бригаде, потом в отделении. Наказываем рублем. День прогулял — вычли из зарплаты 12 рублей, объявили выговор. Злостных прогульщиков увольняем. Надо заметить: у нас такие случаи редки.

На работу новичков берем, всесторонне их проверив. В обиходе мы говорим: принимаем на работу по конкурсу. То есть из пяти-шести претендентов выбираем лучшего и по характеру, и по умению трудиться. Воспитанием новичка занимается вся бригада, поднимает его до своего уровня. К новичку внимание самое пристальное, но отношение — доброжелательное. Например, молодой семьянин не имеет коровы. А у одного из рабочих есть телка для продажи. Вот и говорят новичку: «Бери телку, а деньги отдашь позже». Он сомневается, ему объясняют: «Только премиальных в конце года получишь не менее тысячи рублей. И текущие заработки по 300 — 400 рублей в месяц. Расплатиться сумеешь». Случается, к этому же товарищу подойдут с просьбой, скажем, поехать в соседний совхоз за деталью для другого механизатора. Разве он откажет, если все взаимоотношения строятся на принципах доброжелательности, уважения, заинтересованности?

4. Удовлетворены ли вы состоянием воспитательной работы в коллективе? Предложите пути ее совершенствования, усиления влияния на укрепление дисциплины и порядка на производстве.

— Для того чтобы навести порядок на производстве, надо навести порядок прежде всего в поселке, где живут рабочие и их семьи. Не секрет, иному рабочему годами не могут отремонтировать квартиру. Он ждет, нервничает. Так и хочется его остановить: «Что ты волнуешься? Будут средства — будет и ремонт». Но давайте взглянем на все это масштабно.

Поселок построили давно. Десятки домов обветшали. Много неудобств. Надо заботиться о том, чтобы каждый проникся заботой о своем доме и о поселке в целом. Такая забота есть не у каждого. Иной на тракторе проедет там, где растет цветник, поставит шумящую машину около дома, оставит комбайн на хранение во дворе. Кое-кому не хватает элементарной культуры там, где он живет. С этим надо решительно и беспощадно бороться не одиночкам, как это мы наблюдаем сейчас, а всем миром. Если мы в ближайшее время наведем порядок в поселке — в общем доме, где мы живем, значит, мы укрепим свои тылы, будем за них спокойны. А это отразится на настроении людей, выезжающих ежедневно в поле. Высокая культура поселка позволит нам быстрее укрепить дисциплину и порядок на производстве. Это закономерное явление.

Фото А. МУРАТОВА.

● ИЗ РЕДАКЦИОННОЙ ПОЧТЫ

СМЕНА СМЕНЕ ИДЕТ

Ушел на заслуженный отдых поливальщик Муллабай Хасанов. Более полувека проработал он в колхозе. Но, как и прежде, ветерана труда нередко можно встретить в поле, на полевом стане. Не порывает аксакал с коллективом, стремится свой многолетний опыт передать молодым.

Чутких, заботливых наставников в колхозе немало. И это огромное наше богатство. Умудренные знаниями, практикой, большой трудовой жизнью, старшие поколения заботливо растят себе смену.

На встрече в ЦК КПСС с ветеранами партии Юрий Владимирович Андропов одной из важнейших сфер их деятельности назвал работу с молодежью. И на этом участке действительно много дел.

Ежегодно колхозную семью пополняют десятки выпускников общеобразовательной школы. Молодым свойственны порывистость, задор, стремление к самостоятельности. Эти качества требуется направлять в надежное русло. Здесь неоценима крепкая рука наставника.

Комсомольско - молодежная кукурузоводческая бригада, возглавляемая коммунистом Хусанбаем Сидиковым, — боевой коллектив. Ребята здесь инициативные, трудолюбивые, а опыта у них маловато. И шефство над бригадой старейшего кукурузовода Мадамина Мамаджанова оказалось весьма плодотворным. Тут и здоровое отношение к труду, и высокие урожаи, и прочные моральные устои.

Пример поучительный. Но, честно говоря, бывает и так, что мы в этом деле полагаемся на самотек. А ведь наставничество также нужно планировать, контролировать, направлять. Чтобы смена смене уверенно шла.

Б. ОЛИГЖАНОВ.
Председатель колхоза имени Жданова Уйчинского района.
Наманганская область.

ВСТРЕТИЛИСЬ ПИСЬМА

ОБИДНО

Тридцать лет я проработал в коллективе железнодорожной станции Гулистан. И вот пришла пенсионная пора. Оформлены все документы. Наступает новая полоса жизни. Что же скажут мне на прощание сослуживцы, руководители?

А ничего не сказали. Уходит человек, и ладно. Какие, мол, церемонии еще нужны?

Знаю, что в других местах организуют торжественные проводы на заслуженный отдых. Думаю, так и должно быть. Это хорошая традиция.

Не в почестях, конечно, дело. Главное — почувствовать внимание. А тут такое безразличие. Обидно за себя и за других. Ведь расстаешься с коллективом, в котором трудился не один десяток лет. На таком рубеже особенно дороги чуткость, участие, теплые слова.

Случившееся лежит тяжелым камнем на сердце. Порой слышу: «Ладно, Николай Петрович, забудь эту историю». А я не могу.

Н. ВДОВИН.
Пенсионер, бывший кондуктор железнодорожной станции Гулистан.

▲ ОТ РЕДАКЦИИ: В редакционной почте последнего времени немало писем, объединенных размышлениями о ветеранах. Сегодня два таких письма сошлись на газетной полосе. В одном — рассказ о заинтересованном использовании жизненной школы, опыта людей, шагнувших в «пенсионный возраст», в другом — обида на то, как равнодушно расстались с человеком, отдавшим производству, коллективу десятки лет работы. Тут есть над чем задуматься, есть повод обменяться мыслями, суждениями, предложениями. Приглашаем читателей к разговору под рубрикой «В строю ветеранов».

НИЗКИЙ ПОКЛОН ВАМ...

К 70-ЛЕТИЮ ТАШКЕНТСКОЙ ГОРОДСКОЙ КЛИНИЧЕСКОЙ БОЛЬНИЦЫ № 1

Глубокой ночью в операционной шла борьба за жизнь человека. Ситуация критическая. Потребовалось вызвать из дома Валентину Григорьевну Потапову и Марию Изольдовну Гольдвехт — заведующих отделениями. И вот они на месте.

А во время операции медсестра отдала свою кровь.

Обычные эпизоды из жизни Ташкентской городской клинической больницы № 1. Скоро ей — 70 лет.

Поражаешься переменам, когда думаешь, с чего здесь начинали.

В 1913 году в районе старого города вспыхнула холера. Медики, прибывшие из России, обратились к генерал-губернатору с просьбой создать больницу. Но Ташкент, оказывается, не был даже причислен «к числу местностей, в которых может быть введен устав лечебных заведений».

Прошел год, а дело с постройкой больницы так и не сдвинулось с места. Ташкентская городская управа не спешила отвести участок для больницы. Лишь позже выделили 475 квадратных сажен, и, наконец, была создана «заразная» больница на 15 коек.

Только Советская власть проявила подлинную заботу о здоровье людей. Отдел здравоохранения Совнаркома постановил немедленно поднять вопрос об отыскании помещения для терапевтической больницы старого города, для ее расширения.

Нынче первая клиническая рассчитана на 1.500 больных. Строятся роддом, детская больница и поликлиника, жилой дом для сотрудников клиники. Приезжают в больницу за опытом коллеги из разных уголков Союза. Бывают делегации из зарубежных стран.

Что же их привлекает?

Новый кардиологический корпус окружают взлелеянные заботливыми руками цветники, ухоженные газоны. Фонтанчики-распылители несут прохладу в знойные дни.

В зеленых островках великолепно чувствуют себя арча и сосны, наполняя воздух целительными фитонцидами.

В кардиологическом корпусе физиотерапевтическое отделение — одно из крупнейших в Ташкенте. Прекрасный зал лечебной физкультуры, в котором ведут занятия три инструктора. А по вечерам, когда зал освобождается, здесь проходят занятия ансамбля дутаристок «Шифокор», что значит «Исцеляющий».

Все радует глаз: и отделка конференц-зала резьбой по ганчу на зеркальной основе, и резные двери, ведущие в отделение. В палатах чисто, светло, уютно.

Дни обхода больных строго расписаны: профессор А. М. Убайдуллаев — пятница, доцент Д. Х. Махмудова — четверг, заведующий отделением Э. Ю. Юлдашев — среда.

С заведующей 2-м терапевтическим отделением Р. М. Мухтаровой проходим в отделение.

— Администрация печется о больных, но не забывает и о медицинском персонале, старается создать хорошие условия для работы, — говорит Мухтарова.

Рано Мухтаровна показала свой кабинет, где есть возможность в спокойной обстановке осмотреть больного, подумать над диагнозом.

Посетив как-то больницу, министр здравоохранения СССР Сергей Петрович Буренков узнал, что здесь проводят анкетирование больных. Сказал главному врачу К. Т. Ризаеву:

— Как решились на это?

— Основательно готовились, — ответил Кулахмат Ташпулатович. — Сначала во всем навели порядок...

Надо отметить, что анкетирование (опрос анонимный) — один из элементов научной организации труда. Вопросы в анкете самые разные. Один из первых: качество обслуживания в приемном отделении. Анкетный опрос помог выяснить, что больные задерживались в приемном отделении до трех часов. В отделение направили работать квалифицированных специалистов. Позаботились и о том, чтобы ускорить получение первых анализов.

Другие вопросы анкеты — каково внимание обслуживающего персонала, как часты врачебные обходы, сколько раз осматривают больных профессора, ассистенты, полноценно ли снабжение медикаментами?

Проанализировав данные одного из анкетирований, проверили, есть ли лекарства в аптеке. Оказывается, есть, но до больных не доходят. И в этом деле навели порядок. Третий год жалоб нет.

За качеством питания следят активисты народного контроля, профсоюзного комитета, рабочего контроля.

Многим узбекистанцам, обращающимся в клинику Научно - исследовательского института урологии и нефрологии АМН СССР, его директор, академик АМН, Герой Социалистического Труда Н. А. Лопаткин говорит:

— Поезжайте в Ташкент, там есть Мухтаров и Рубинов...

Профессор Адыл Мухтарович Мухтаров заведует кафедрой урологии, ставшей республиканским центром по лечению больных с почечной патологией. Давид Меерович Рубинов — доцент.

Огромный интерес ученых вызвало сообщение о новом методе лечения бронхиальной астмы и других заболеваний дыхательной системы, с которым выступила профессор, заведующая кафедрой анестезиологии и реанимации Аза Семеновна Зарзар в 1982 году в Лондоне на VII Европейском конгрессе анестезиологов и реаниматологов.

Профессор Джавдат Сандович Каримов, заведующий кафедрой хирургии, впервые в стране применил для лечения бронхиальной астмы хирургические методы.

Широкие научные исследования ведет кафедра пульмонологии, которую возглавляет профессор Абдулла Мукаррамович Убайдуллаев.

Разные научные школы представляют эти ученые, каждый ищет свой путь исцеления больных. Ценно то, что они могут объединить свои усилия в наступлении на недуги.

Нельзя равнодушным людям идти в медицину — таково убеждение Кулахмата Ташпулатовича. И своей неуспокоенностью является лучший пример подчиненным.

А какие условия созданы для работы кафедр Ташкентского института усовершенствования врачей! У каждого профессора хорошо оборудованный лекционный зал. Есть кабинеты профессора, доцента, учебные комнаты ассистентов. Для лабораторий кафедр выделены специальные помещения, при необходимости они пользуются и услугами централизованной клинической лаборатории.

Создает хорошие условия для работы кафедр коллектив во главе с К. Т. Ризаевым, по его словам, не бескорыстно. Он требует от ученых, чтобы была соответствующая отдача для больных, требует жестко, как и со своих работников.

Счастьем светятся лица людей в белых халатах, когда они выигрывают сражение за человеческую жизнь.

Как-то в больницу поступила женщина с сердечно-сосудистой патологией: дома держалась только тем, что в день принимала десятки таблеток нитроглицерина. В клинике ей назначили несколько сеансов лечения в барокамере. Выписалась из больницы без валидола.

Барокамера (ее осваивал врач Геннадий Андреевич Бондаренко), одно из новейших средств в медицинской практике, стала помощником ташкентских клиницистов. В больнице она установлена в центре лечения острых отравлений. Возглавляет этот центр Ника Андреевна Зиндру — человек интересной судьбы. Совсем девчонкой пришла она в эту больницу санитаркой. По ночам дежурила в токсикологическом отделении, днем училась в ТашМИ. Потом стала медицинской сестрой. А когда закончила институт, работала врачом, заведующей отделением. И вот теперь заведует республиканским центром по лечению острых отравлений.

Около сорока лет работает в больнице участница Великой Отечественной войны, наставница молодежи, одна из организаторов первой в Ташкенте больницы кардиолог Лидия Васильевна Мартемьянова. Более тридцати лет отдала любимому делу заведующая отделением ЛОР Хакима Миршариповна Мирабдуллаева.

Много прекрасных страниц из истории больницы открыли сейчас ее работники. Врачу Абдусаттару Гулямову и заведующему хирургическим отделением Сухбату Аминовичу Шакирову удалось разыскать дом в Хумсане, где живет один из старейших работников старогородской больницы М. В. Парадоксов. Они побывали в гостях у девяностодвухлетнего ветерана. Бережно хранит Михаил Владимирович диплом об окончании физико-математического факультета Варшавского университета. После революции он продолжил образование на медицинском факультете Казанского университета. В ординатуре был в Ташкенте, закончил ее у профессора П. П. Ситковского. Свыше шести десятилетий проработал за хирургическим столом.

Не забывают работники больницы и Михаила Захаровича Итина, которому сегодня за восемьдесят. Один из первых выпускников медицинского факультета Среднеазиатского университета, он начинал работать ординатором, потом стал главным врачом больницы...

* * *

«Получили большое удовольствие от посещения клинической больницы № 1, убедились в отличной постановке лечебной и диагностической работы». Это записали в книге отзывов американские врачи из Сиэтла, Бостона и Сан-Франциско.

А поэт, лауреат Государственной премии СССР Лев Ошанин оставил такую запись: «Вечный подвиг, он вам по плечу. Ваши руки бессонны и святы. Низко вам поклониться хочу, люди в белых халатах!»

Этот низкий поклон — от каждого из нас.

Г. ПИЛИПЕНКО.
Корр. «Правды Востока».

НА АРМЯНСКОМ ЯЗЫКЕ

В издательстве «Айастан» вышел в свет последний, 55-й том Полного собрания сочинений В. И. Ленина на армянском языке. Издание осуществил Институт истории партии при ЦК Компартии Армении.

(ТАСС).

В ШОТЛАНДИЮ, ФРГ И ИСПАНИЮ

ЮБИЛЕЙНЫЕ МАРШРУТЫ ПОСЛАНЦЕВ КУЛЬТУРЫ УЗБЕКИСТАНА

Не впервые Узбекистан представляет Советский Союз за рубежом, демонстрируя достижения нашей республики за годы Советской власти. И накануне юбилейного года — 60-летия образования Узбекской Советской Социалистической Республики и Компартии Узбекистана — дни Узбекистана пройдут в ряде стран мира.

Содержательная программа подготовлена к дням культуры Советского Союза в Шотландии, которые начнутся 28 октября. Событие это приурочено к 66-й годовщине Великой Октябрьской революции. Среди участников — государственный ансамбль народного танца «Бахор», солисты ГАБТа имени А. Навои и ансамбль «Шодлик».

Жители Шотландии смогут познакомиться на выставке с изделиями мастеров народных промыслов Бухары, Шахрисабза и Самарканда, с продукцией узбекских полиграфистов, с работами юных художников республики, посмотреть документальные фильмы.

С 30 октября по 13 ноября пройдут дни культуры Советского Союза на примере Узбекистана в ФРГ, а в начале ноября — в Испании. Там выступят ансамбли «Бахор» и «Шодлик», артисты Гостелерадио. Состоятся выставки детских рисунков, полиграфических изданий. Испанцы увидят фотоматериалы, посвященные 2000-летию Ташкента, фотоподборки «Женщины Узбекистана», «Хлопок Узбекистана», «Узбекистанский газ». В составе группы — ученые-лекторы, которые расскажут о сегодняшнем дне нашей республики. В Мадриде, Манчестере, Бирмингеме будут развернуты экспозиции узбекского изобразительного и прикладного искусства, сформированные из фондов Узбекского государственного музея изобразительного искусства и Художественного фонда.

А. САИДИЙ.

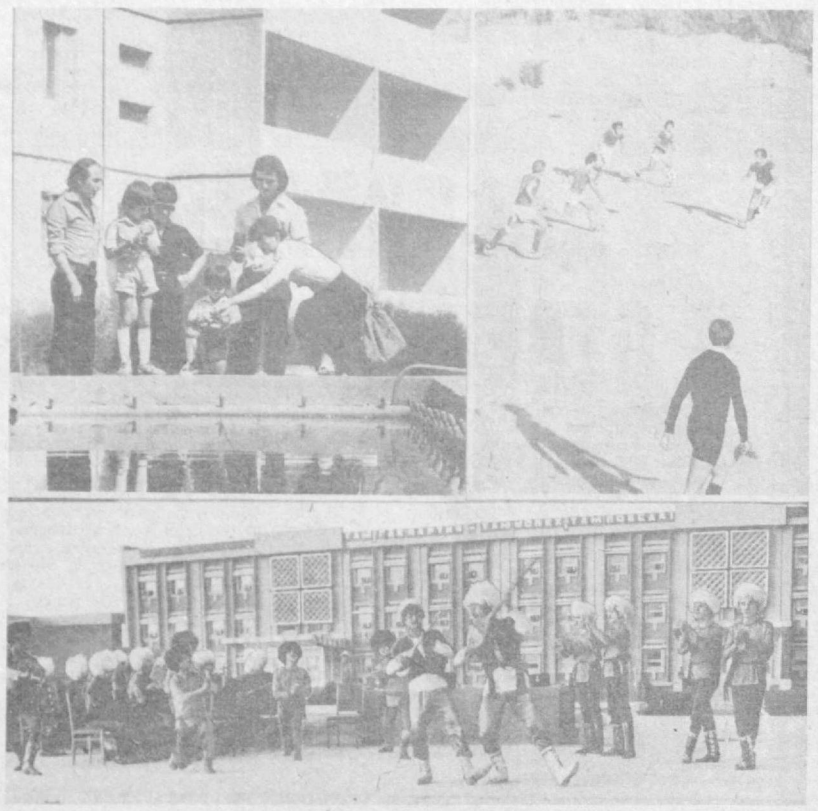

● ПО ГОРОДАМ РЕСПУБЛИКИ

В ФОТООБЪЕКТИВЕ — МУБАРЕК

Мубарек — один из молодых промышленных городов Узбекистана — своим рождением обязан крупному месторождению природного газа. Первые новоселья в современных благоустроенных домах зарегистрированы здесь десять лет назад. Их справили строители мощного газоперерабатывающего завода, являющегося ударной комсомольской стройкой страны.

Растущий в степи Мубарек по праву называют городом интернациональной дружбы народов-братьев. Узбеки, русские, азербайджанцы, украинцы, таджики, туркмены — представители 53 национальностей сегодня с гордостью называют себя мубарекцами.

Почетное место в этой дружной семье занимают болгары: 700 посланцев братской страны совместно с советскими людьми активно участвуют в создании рукотворного оазиса в степи. Они трудятся на узбекской земле согласно законам социалистического содружества в рамках СЭВ и вносят весомый вклад в ускоренное развитие производительных сил Кашкадарьинской области.

Многое уже сделано для того, чтобы молодые хозяева города высокопроизводительно трудились, хорошо жили. Построены хорошие школы, детские сады, современное благоустроенное жилье. Только в текущей пятилетке строители сдали в эксплуатацию свыше 100 тысяч квадратных метров жилой площади.

Первых студентов на дневное отделение принял в нынешнем году Мубарекский филиал Ташкентского политехнического института.

Программой социального развития Мубарека до 1990 года предусмотрено огромное промышленное и культурно-бытовое строительство.

Предполагается ввести в строй завод крупнопанельного домостроения, тепловую электроцентраль, хлопкозавод, швейно-трикотажную фабрику, хлебозавод, гостиницы, вокзал, аэропорт, школы и детские сады.

На снимках: болгарские строители во время прогулки по городу; мубарекская футбольная команда «Факел»; гастроли Государственного ансамбля танца Туркмении в Мубареке.

Фото А. ВАНШТЕЙНА (Фотохроника УзТАГ).

СПОРТИВНЫЙ МЕРИДИАН

● ФУТБОЛ

«СОХИБКОР» В ЙЕМЕНЕ

Два товарищеских матча провели в Народной Демократической Республике Йемен футболисты аграрно-промышленного объединения имени Усмана Юсупова. Команда «Сохибкор», выступающая во второй лиге чемпионата СССР, первую игру выиграла у сборной страны со счетом 1:0, а вторую свела вничью — 0:0.

● ПУЛЕВАЯ СТРЕЛЬБА

МАРИНА СЧИТАЕТ НАГРАДЫ

В Сухуми завершился розыгрыш Кубка СССР по пулевой стрельбе. Двойного успеха добилась наша землячка спартаковка Марина Заволодько. В упражнении МВ-5 она показала результат, превышающий норматив мастера спорта международного класса. Стабильно выступает Марина в нынешнем сезоне — этот норматив спартаковка выполнила и на VIII летней Спартакиаде народов СССР.

В другом упражнении — в стандарте 3×20 она выбила редкую сумму очков — 198. Это позволило выйти ей в лидеры в многоборье — 582 очка — и намного опередить соперниц.

● ВОЛЬНАЯ БОРЬБА

ПРИЗ ИЗ ОДЕССЫ В ДЖИЗАК

Более 250 атлетов из девяти союзных республик оспаривали призы памяти дважды Героя Советского Союза маршала Р. Я. Малиновского. Среди победителей мемориала был и джизакский спортсмен В. Кузьмин.

● ПОИСК

ОТЗОВИТЕСЬ!

Совет ветеранов 55-й Знаменской Краснознаменной ордена Суворова мотострелковой бригады просит откликнуться родных и близких гвардии капитана Бабурова Леонида Павловича, призванного на фронт из Ташкента и погибшего в 1943 году. Адрес: г. Каменка-Днепровская Запорожской области, ул. Чернышевского, 45. М. Ткач.

В составе 135-й Краковской Краснознаменной стрелковой дивизии сражалось много воинов из Узбекистана. Представитель совета ветеранов этой дивизии В. В. Яшин просит отозваться их по адресу: Москва, 13-я Парковая, 34, корпус 2, квартира 94.

Инициативная группа по созданию совета ветеранов 39-й гвардейской Краматорской Краснознаменной орденов Суворова и Богдана Хмельницкого стрелковой дивизии просит откликнуться ветеранов дивизии по адресу: Москва, Каширское шоссе, 9-1-72. Трунину А. П.

По поручению совета ветеранов 83-го гвардейского Краснознаменного минометного полка просит откликнуться однополчан бывший комсорг полка В. Кравченков. Адрес: г. Куйбышев, ул. Вилоновская, 1, кв. 33.

Ветеранов автомобильных войск — участников войны — просит сообщить о себе Самаркандское высшее военное автомобильное командное училище имени Верховного Совета Узбекской ССР.

В город Белорецк Башкирской АССР, ул. В. Косоротова, 7, кв. 6, Н. Шлемову просят написать ветеранов 302-й Тернопольской ордена Кутузова горно-стрелковой дивизии.

Комитет ветеранов 6-й Знаменской отдельной истребительно-противотанковой артиллерийской бригады разыскивает ветеранов. Адрес: г. Донецк, бульвар Шевченко, 47. Б. Рабулу.

Совет по встрече однополчан просит сообщить о себе ветеранов батальона аэродромного обслуживания 5-й воздушной армии по адресу: г. Днепропетровск, ул. Кошара, 6, кв. 60. Г. Штанько.

Совет ветеранов 47-й Невельской стрелковой дивизии просит откликнуться однополчан по адресу: г. Рига, ул. Мартас, 1, кв. 22. В. Ставинскому.

Своих однополчан разыскивает И. Е. Макеева, проживающая в г. Гродно, ул. Пассионарии, 7, кв. 9.

А. Н. Букланов (г. Макеевка Донецкой области, ул. Хлебникова, 84, кв. 2) ищет однополчанина Бекженаева.

Ф. Краснов просит откликнуться однополчан по 239-й гвардейской стрелковой дивизии. Адрес: г. Алмалык, ул. Ленина, 1-«Б», кв. 20.

Однополчан отца — Мустиева-Баджатова Нияза просит откликнуться М. Цациева из Аккургана Ташкентской области, проживающая по ул. Хамзы, 13.

Баграт Галстян (г. Баку, ул. 3-я Нагорная, д. 48, кв. 3) ищет ташкентца-однополчанина Малика Ашурова.

Своих боевых друзей-узбекистанцев просит откликнуться В. Клабуков. Его адрес: г. Каунас, ул. Архитектурная, 2, кв. 8.

Т. С. Коновалов служил в эвакогоспитале № 3660. Там же служили и медики из Ташкента. Т. С. Коновалов просит их написать ему по адресу: г. Львов, ул. Марко Вовчка, 37, кв. 7.

Евдокия Игнатьевна Бусыгина (г. Котельниково Волгоградской области, ул. Ломоносова, 7, кв. 9) ищет своего брата Михаила Игнатьевича Юферова. На фронт он призывался из Ташкента.

Хочет узнать о судьбе брата — Фазыла Муталипова, пропавшего без вести. А. Муталипов, проживающий в Ташкенте, ул. Файзиабад, 1.

Розыск однополчан из Узбекистана ведут Г. Н. Ткач (г. Омск, ул. Труда, 11, кв. 82), М. Саттаров (г. Казань, ул. Коллективная, 35, кв. 36).

В Гатчинском СГПТУ-213 Ленинградской области организован музей боевой славы Гатчинского Краснознаменного ордена Красной Звезды истребительного противотанкового полка. Просят откликнуться ветеранов, проживающих в Узбекистане. А «красные следопыты» школы №5 города Белгорода готовят встречу ветеранов 94-й гвардейской стрелковой дивизии.

ОТОВСЮДУ ОБО ВСЕМ

РОБОТ-ПУГАЛО

Одна английская фирма начала производить огородные пугала-роботы. Они не только непрерывно издают различные пронзительные звуки, но и излучают ночью разноцветный свет. Однако самое главное их достоинство в том, что они умеют ходить — перемещаются по полю или огороду согласно определенному маршруту. Будем надеяться, что такая борьба с пернатыми вредителями эффективнее, чем традиционные пугала, к которым птицы быстро привыкают и перестают их бояться.

ПАМЯТНИК РОБИНЗОНУ КРУЗО

Шотландскому матросу Александру Селькирку в его родном городе Лоуэр Ларгоу недавно установили памятник. 250 лет назад судьба Селькирка вдохновила Даниеля Дефо на написание романа «Робинзон Крузо». В 1704 году матрос Сельнирк, не поладивший с капитаном корабля, был высажен на острове Хуан-Фернандес в Тихом океане, у западного побережья Южной Америки, и провел там четыре года один-одинешенек, ведя жизнь Робинзона.

ВОКРУГ КОНТИНЕНТА — НА КАЯКЕ!

Целый континент, хотя и самый маленький, обошел на байдарке новозеландец Поль Кеффи. Тридцатилетнему геологу понадобилось ровно 360 дней, чтобы обойти на своей байдарке, вернее каяке, вокруг Австралии. Прилежно работая веслом, он проплыл за это время 15.048 километров.

РАЗБУДИ СЕБЯ САМ!

На прилавках японских магазинов появился необычный будильник. Владелец его просыпается в нужный час не от звонка, а от собственного голоса, записанного на магнитофонную ленту. Громкость звука можно регулировать, а текст варьировать в зависимости от уважения к себе. Например: «Давай, дорогой, вставать!» или «Поднимайся, бездельник!»

ПОГОДА

Сегодня днем по горным районам Ташкентской области и Ферганской долине ожидается облачная погода, местами небольшие дожди, по остальной территории Узбекистана переменная облачность, без осадков. Ветер северо-западный, 7—12 м/сек, по Ферганской долине западный, 9—14 м/сек. Температура по ККАССР, Хорезмской и северу Навоийской области 8—13 градусов, по остальной территории 15—20, по югу до 23 градусов.

В Ташкенте переменная облачность, без осадков, ветер северо-западный, 5—10 м/сек, температура 17—19 градусов.

(СЛЕДУЮЩИЙ НОМЕР «ПРАВДЫ ВОСТОКА» ВЫЙДЕТ В ПЯТНИЦУ, 28 ОКТЯБРЯ).

Редактор Н. Ф. ТИМОФЕЕВ.

● УРОКИ СПАРТАКИАДЫ

ПОЧИВАТЬ НА ЛАВРАХ НЕ ПРИДЕТСЯ

ПЛАВАНИЕ

Четыре года назад узбекские пловцы заняли девятое место, набрав 250 очков. На нынешней же Спартакиаде народов СССР они записали в свой актив 475,5 очка и вышли на шестое место. Сделан значительный шаг вперед.

Специалистами страны этот результат воспринят как должное. Вот запись из блокнота, сделанная во время финалов в бассейне Лужников.

— Успех закономерен,— считает старший тренер сборной СССР С. Вайцеховский. — Тренерам, руководителям спортивных обществ республики удалось решить ряд организационных вопросов. Поэтому за лидерами узбекского плавания (Заболотнов, Белоконь) появилась молодежь, способная их поддержать. Пример сбалансированности во всех звеньях сборной Узбекистана — бронзовая награда женщин в комбинированной эстафете, пятое место мужчин в эстафете 4×100 вольным стилем.

Какие же это организационные вопросы, решение которых позволило нашим пловцам добиться прогресса?

Еще в 1978 году была реорганизована вся система подготовки высококлассных пловцов. В Ташкенте создан республиканский объединенный плавательный центр «Узбекистан». Здесь были собраны лучшие тренеры, которые возглавили бригады по видам плавания, таким образом была введена специализация.

Как все новое, центр пережил конфликты. Поначалу не все наставники детско-юношеских спортивных школ (ДЮСШ) с охотой передавали талантливых учеников хотя и в более квалифицированные, но чужие руки. Понятно, каждый сам хотел довести одаренного пловца до спортивных высот. Но ведь известно, что не каждому это дано.

Как быть? Сочлись славой. Спорткомитет республики сумел решить проблему поощрения первых наставников. Кстати, первому тренеру известной спортсменки Л. Белоконь Т. Евсеевой присвоено звание «Заслуженный тренер Узбекской ССР».

Наставникам новичков стало выгодно работать на центр «Узбекистан». И как следствие, активизировалась работа ряда ДЮСШ. В самых престижных соревнованиях на призы «Пионерской правды» и «Советского спорта» в нынешнем году участвовали сразу две детские школы по плаванию из Узбекистана. Отметим, что из 500 ДЮСШ страны лишь 40 допускаются к этим турнирам и до 1981 года представителей нашей республики на них не было.

Преодолел плавательный центр и ведомственные барьеры. А поначалу это казалось невозможным. Ведь как было: хорошей базой располагал спортивный клуб армии, но у него не было классных пловцов — лучшие мастера выступали под флагом профсоюзных обществ, финансированием же сборной ведал спорткомитет республики. Удалось слить воедино усилия. Важный шаг, потому что именно из-за ведомственных барьеров плавательные центры ряда других республик не сумели добиться полноценной отдачи.

Решение организационных вопросов позволило тренерам-бригадирам вести занятия на современной методической основе. Изменилась структура тренировок, возросла интенсивность нагрузок, увеличился объем общефизической и специальной атлетической подготовки.

Отсюда — результат. Трое узбекских пловцов входят в состав национальной сборной, четверо — в молодежную команду страны. Выступают успешно. Лариса Белоконь и Сергей Заболотнов на Всемирной универсиаде в Канаде завоевали четыре золотые медали. Сергею принадлежит рекорд Европы на дистанции 200 м в плавании на спине. Их молодые товарищи получили награды в таких престижных матчевых встречах, как СССР—США, ГДР — СССР.

Но повода для самоуспокоенности нет. Если бесспорным лидером среди спортивных обществ является «Мехнат», похвалы заслуживают «Локомотив», «Спартак», то вклад в общую копилку других обществ минимальный. А «Динамо» и «Пахтакор» и вовсе не культивируют плавание. Объяснение — нет базы.

Удобная позиция. Этим можно прикрываться, как щитом, многие годы. Кто же должен построить базу? Сами общества. Но это им, видимо, невыгодно. Легче написать ни к чему не обязывающее объяснение.

Другой огромный резерв. В сборной представлены на 99 процентов столичные спортсмены. Единицы делегировали Навоийский, Ташкентский, Андижанский, Самаркандский облспорткомитеты. А ведь базы у них неплохие.

Не хватает квалифицированных кадров.

Здесь надо упрекнуть кафедру водных видов спорта института физкультуры. Большинство выпускников — тренеров по плаванию так и не доезжают до места распределения. Иначе чем объяснить, к примеру, что на весь огромный водный спортивный комплекс в Гулистане приходится только один тренер.

Нерешенных проблем много. И одна из них — массовое обучение плаванию. Слабовата база? У нас в республике по статотчетам числится 275 бассейнов. Поэтому вопрос надо ставить иначе: как бассейны используются? И признать: плохо. А ведь только массовое обучение плаванию может дать приток талантливых спортсменов в сборную.

Министерство просвещения республики разрабатывает положение об обязательном обучении плаванию школьников. Но введение его в действие может затянуться не на один год, а подготовка к следующей спартакиаде уже началась. И спортивные общества, это их прямой долг, должны повернуться лицом к массовому плаванию.

Так что почивать на лаврах не придется.

А. ГНЕДОВСКИЙ,
Государственный тренер Спорткомитета СССР по Узбекистану.

Т. НИЗАЕВ,
Корр. «Правды Востока».

ТВ

27 ОКТЯБРЯ

ЦТ I

9.00 «Время».
9.40 «Веселые нотки».
9.50 «Жгучие тайны неба». Документальный телефильм.
10.50 «Взятка». Художественный телефильм. 1-я и 2-я серии.
13.15 Новости.
15.00 Новости.
15.20 Документальные телефильмы: «По закону братства» (Ташкент), «Энергия» (Ашхабад).
16.40 «Так закалялась сталь». О творчестве Н. Островского.
17.25 «Веселый хоровод».
18.00 «Шахматная школа».
18.30 «В каждом рисунке — солнце».
18.45 «Ленинский университет миллионов».
19.15 «Сегодня в мире».
19.30 Концерт.
19.40 «Предмет особой заботы». О передовом опыте обувного производственного объединения «Заря», одобренном ЦК КПСС.
20.15 «Я шагаю по Москве». Художественный фильм.
21.30 «Время».
22.05 Театральные мемуары.
22.55 «Сегодня в мире».
23.10 «Мы из Зеленой Гуры». Концерт.

ЦТ II

9.00 Утренняя гимнастика.
9.15 «Беспокою вас...» Документальный фильм.
9.35 и 13.05 Передачи учебной программы.
12.00 «Для вас, родители».
12.30 «Заповедник на Мокше». Научно-популярный фильм.
15.05 «Дожить до рассвета». Художественный фильм с субтитрами.
16.20 Новости.
18.30 Новости.
18.45 «Будь коммунистом». Документальный телефильм.
19.40 Международные соревнования по подводному спорту.
20.30 «Спокойной ночи, малыши».
20.45 Чемпионат мира по спортивной гимнастике.
21.30 «Время».
22.05 «Время выбрало нас». Пятисерийный художественный телефильм. 3-я серия.
23.10 Чемпионат мира по тяжелой атлетике.

УзТВ I

11.25 Программа.
11.30 История УзССР. Узбекистан в годы послевоенного восстановления и развития народного хозяйства (рус.).
12.00 Концерт для детей.
12.30 История УзССР. Узбекистан в годы послевоенного восстановления и развития народного хозяйства.
13.00 «Когда приходит осень...» Телефильм.
13.30 Концерт оркестра народных инструментов им. Т. Джалилова.
18.00 Программа.
18.05 Мультфильмы.
18.35 Для школьников. «Песни-песенка».
19.20 «Рассказы о коммунистах». Телеочерк о ветеране труда, лауреате Госпремии СССР, токаре экспериментального ремонтно-механического завода «Узсельхозтехники» Ю. Махмуджанове.
19.30 «Ахборот» (рус.)
19.45 Концерт заслуженной артистки УзССР Урие Керменчикли.
20.15 «Неотложные задачи хлопкоробов».
20.30 «Ахборот».
20.50 «Букет танцев». С участием солистов ансамбля песни и танца «Шодлик».
21.30 Москва. «Время».
22.05 «Идет хлопковая страда».
22.25 Показывает студия «Ешлик». «Студенческая «белая страда». Молодежная музыкальная программа.
23.55 Новости.

УзТВ II

9.00—16.25 ЦТ II
18.10 Программа.
18.15 «Главный конструктор». Телефильм. 1-я серия (рус.)
19.15 «Служба хорошего настроения» (рус.)
19.45 Реклама.
20.00 Новости.
20.20 Телефильм.
20.30 Телетеатр «Романтика». Н. Мирошниченко. «Третье поколение». 2-я часть.
21.30 ЦТ II

СПРАВКИ·ИЗВЕЩЕНИЯ·РЕКЛАМА

ОБЪЯВЛЯЮТ КОНКУРСЫ

НА ЗАМЕЩЕНИЕ ВАКАНТНЫХ ДОЛЖНОСТЕЙ:

СРЕДНЕАЗИАТСКИЙ ОРДЕНА ТРУДОВОГО КРАСНОГО ЗНАМЕНИ НАУЧНО-ИССЛЕДОВАТЕЛЬСКИЙ ИНСТИТУТ МЕХАНИЗАЦИИ И ЭЛЕКТРИФИКАЦИИ СЕЛЬСКОГО ХОЗЯЙСТВА
(САИМЭ)

Среднеазиатского отделения ВАСХНИЛ

ПО ОТДЕЛАМ И ЛАБОРАТОРИЯМ

руководителей: электрификации и автоматизации растениеводства, применения контейнеров на уборке и транспортировке хлопка-сырца;

старших научных сотрудников: разработки системы машин, энергетики и эксплуатации машинно-тракторного парка, механизации погрузочно-разгрузочных и транспортных работ (2), механизации возделывания и уборки трав, бахчевых, зерновых и лубяных культур, электрификации и автоматизации растениеводства, технических измерений и моделирования машин, разработки агротехники для механизированных процессов и агрофизикохимических исследований, механизации возделывания хлопчатника.

Документы направлять по адресу: Ташкентская область, Янгиюльский район, п/о Гульбахор-1.

ИНСТИТУТ ПОЧВОВЕДЕНИЯ И АГРОХИМИИ
Академии наук Узбекской ССР

младших научных сотрудников лабораторий: физики и технологии почв, засоленных почв.

Обращаться по адресу: 700109, г. Ташкент, ул. Камарнисо, 3. Телефон 46-09-50.

ИНСТИТУТ ФИЗИОЛОГИИ
Академии наук Узбекской ССР
ПО ЛАБОРАТОРИЯМ

старшего научного сотрудника: физиологии обмена веществ (кандидат биологических наук);

младшего научного сотрудника: общей физиологии.

Документы направлять по адресу: 700000, г. Ташкент, 1 тупик Жуковского, 47. Телефон 33-21-42.

ИНСТИТУТ МИКРОБИОЛОГИИ
Академии наук Узбекской ССР

старшего научного сотрудника по специальности вирусология по лаборатории вирусологии.

Заявления и документы согласно положению о конкурсах направлять по адресу: 700143, г. Ташкент, п/о 143, академгородок.

АКАДЕМИЯ НАУК УЗБЕКСКОЙ ССР

заведующего кафедрой философии (доктор наук, профессор).

Документы в соответствии с положением о конкурсах направлять по адресу: г. Ташкент, ГСП, ул. Гоголя, 70. Управление научных кадров.

Срок конкурсов — месяц со дня опубликования объявлений.

САМАРКАНДСКИЙ ОРДЕНА «ЗНАК ПОЧЕТА» СЕЛЬСКОХОЗЯЙСТВЕННЫЙ ИНСТИТУТ ИМЕНИ В. В. КУЙБЫШЕВА

ОБЪЯВЛЯЕТ ПРИЕМ СЛУШАТЕЛЕЙ
НА ПОДГОТОВИТЕЛЬНОЕ ОТДЕЛЕНИЕ
С ОЧНОЙ ФОРМОЙ ОБУЧЕНИЯ
на 1983-84 учебный год.

Принимаются лица с законченным средним образованием из числа передовых рабочих, колхозников, уволенных в запас воинов Советской Армии по направлениям колхозов, совхозов, предприятий и командования воинских частей.

Поступающие должны иметь в момент выдачи направления производственный стаж работы не менее года.

Лица, направляемые на подготовительное отделение, представляют заявление на имя ректора института, направление от предприятия, колхоза, совхоза, командования воинских частей, документ о среднем образовании (подлинник), характеристику с места работы (воинской части), копию трудовой книжки, заверенную руководителем предприятия, медицинскую справку (форма № 286), 8 фотокарточек (3×4 см).

Прием заявлений — по 10 ноября.

Собеседование по биологии и химии — **с 15 по 24 ноября.**

Зачисление — с 25 по 30 ноября.
Начало занятий — 1 декабря.
Срок обучения — 8 месяцев.

Зачисленные на подготовительное отделение обеспечиваются стипендией в размере 40 руб. в месяц, общежитием.

Окончившие подготовительное отделение и успешно сдавшие выпускные экзамены зачисляются на 1 курс дневного обучения агрономического, зооинженерного, ветеринарного и каракулеводческого факультетов без вступительных экзаменов.

Все поступающие при сдаче документов предъявляют: паспорт, комсомольский билет, трудовую книжку, военный билет или приписное свидетельство.

Обращаться по адресу: г. Самарканд, ул. К. Маркса, 77. Телефон 4-39-02.

Министерство культуры СССР, павильон «Советская культура» ВДНХ СССР, Министерство культуры Узбекской ССР

ПРОВОДЯТ
ВСЕСОЮЗНУЮ ПЕРЕДВИЖНУЮ ВЫСТАВКУ
«ОПЫТ РАБОТЫ ПОБЕДИТЕЛЕЙ ВСЕСОЮЗНОГО СОЦИАЛИСТИЧЕСКОГО СОРЕВНОВАНИЯ КУЛЬТУРНО-ПРОСВЕТИТЕЛЬНЫХ УЧРЕЖДЕНИЙ».

Выставка открыта в парке культуры и отдыха им. А. С. Пушкина (г. Ташкент, площадь им. Калинина).

ТАШКЕНТСКАЯ ГОРОДСКАЯ ТОВАРНАЯ СТАНЦИЯ
Среднеазиатской железной дороги
ЗАКЛЮЧАЕТ ДОГОВОРА

о доставке контейнеров, а также тарноштучных грузов, прибывающих на станцию в крытых вагонах мелкими партиями, до складов получателя со всеми организациями, гарантирующими оперативный прием грузов на своих складах с 9 до 21.00 ежедневно, включая выходные и праздники.

Адрес: 700005, г. Ташкент, Куйбышевское шоссе, 13. Телефон 33-53-09.

УЗБЕККОНЦЕРТ
КОНЦЕРТНЫЙ ЗАЛ «БАХОР»
29 и 30 октября в 19.30
«ПЕСНИ, БАЛЛАДЫ, МУЗЫКАЛЬНЫЕ НОВЕЛЛЫ».

Исполнитель — заслуженная артистка РСФСР **Елена КАМБУРОВА.**

Билеты продаются с 14.00.

ТАШКЕНТСКИЙ ПАРК КУЛЬТУРЫ И ОТДЫХА им. ТЕЛЬМАНА

ПО 8 НОЯБРЯ

ГАСТРОЛИ

НОВОГО ЧЕХОСЛОВАЦКОГО

«ЛУНА-ПАРКА»

из города Пардубице.

РАБОТАЮТ АТТРАКЦИОНЫ: колокольная дорога, автодром, детская карусель, цепочная карусель, катальные горки, пещера неожиданностей, карусель «гусеница», карусель «лебеди», детская карусель, детский поезд, призовые аттракционы: «пинг-понг», кегельбан, стрелковый тир.

Время работы:

ежедневно с 15 до 21.00, в субботу с 12 до 21.00, в воскресенье с 10 до 21.00,

выходной день — понедельник.

ДОБРО ПОЖАЛОВАТЬ В ЧЕХОСЛОВАЦКИЙ «ЛУНА-ПАРК»!

ТЕАТРЫ

ГОСУДАРСТВЕННЫЙ АКАДЕМИЧЕСКИЙ БОЛЬШОЙ ТЕАТР УЗБЕКСКОЙ ССР им. А. НАВОИ — **Дон Кихот.**

ГОСУДАРСТВЕННЫЙ УЗБЕКСКИЙ АКАДЕМИЧЕСКИЙ ТЕАТР ДРАМЫ им. ХАМЗЫ — **Мотылек.**

ГОСУДАРСТВЕННЫЙ РУССКИЙ АКАДЕМИЧЕСКИЙ ТЕАТР ДРАМЫ им. М. ГОРЬКОГО — **Процесс из-за тени осла.**

ТЕЛЕФОНЫ РЕДАКЦИИ: ✦ Заместители редактора—33-10-48, 33-72-77; ✦ ответственный секретарь — 33-24-68; ✦ секретариат—33-34-75; ✦ ОТДЕЛЫ: писем трудящихся и массовой работы—33-15-20; пропаганды марксистско-ленинской теории и коммунистического воспитания — 32-57-15; партийной жизни и местной печати — 33-41-47; советского строительства и быта — 33-14-75; промышленности, капитального строительства, транспорта, связи и торговли — 33-16-38; сельского хозяйства — 33-44-92; науки, школ и вузов — 32-57-13; внутренней информации, военно-спортивный — 33-81-29; литературы и искусства — 32-54-81; прием объявлений — 33-81-42.

✦ СОБСТВЕННЫЕ КОРРЕСПОНДЕНТЫ: в Ташкенте — 33-42-92; Нукусе — 2-64-52; Андижане — 4-21-22; Бухаре — 3-13-55; Гулистане — 2-28-94; Джизаке — 3-22-63; Термезе — 31-45; Намангане — 6-60-90; Самарканде — 4-14-72; Ургенче — 6-30-73; Фергане — 5-16-19.

НАШ АДРЕС: 700000, Ташкент-П, ул. Ленина, 41.

Р. 01532. Ордена Трудового Красного Знамени типография издательства ЦК Компартии Узбекистана, г. Ташкент. Индекс 64572. Изд. № 546. 1 2 3 4 5 6 7 8 9 10 11 12 13 14 15