Пролетарии всех стран, соединяйтесь!

Вечерний Ташкент

Год издания 1-й
№ 111
ВОСКРЕСЕНЬЕ,
6 НОЯБРЯ 1966 Г.
Цена 2 коп.

ОРГАН ТАШКЕНТСКОГО ГОРКОМА КП УЗБЕКИСТАНА И ТАШГОРСОВЕТА



ТЕБЕ, ОКТЯБРЬ!

ТРУДОВАЯ ПОСТУПЬ

Добрые вести идут со всех промышленных предприятий города. Рабочие коллективы фабрик, заводов, в канун Великого Октября подвели итоги социалистического соревнования, ведут большой разговор о том, что сделано, чем порадовали Родину, намечают планы на будущее.

Пришла хорошая весть и с городских предприятий Министерства пищевой промышленности. План 10 месяцев выполнен досрочно.

По итогам всесоюзного социалистического соревнования заводы «Ташкентвино», хлебо-булочный комбинат, пивоваренный завод № 6 удостоены переходящих Красных знамен Министерства пищевой промышленности и ЦК профсоюза пищевиков СССР и первыми денежными премиями.

Больших успехов добился коллектив завода «Шампанвино». К праздничному столу им выпущено дополнительно продукции на несколько тысяч рублей. Этому коллективу присуждено переходящее Красное знамя Совета Министров Узбекской ССР и Узбекского совета профессиональных союзов.

На предприятиях этого министерства все больше и больше вводится в строй поточных линий, механизируются и автоматизируются производственные процессы.

В канун Октября на фабрике «Уртак» введена поточная автоматическая линия по изготовлению карамели на палочках. Ее производительность — 700—800 килограммов за смену. Освоено производство конфет в тюбиках.

ПОБЕДИТЕЛИ

Порадовали Родину трудовыми успехами городские предприятия Министерства легкой промышленности. План 10 месяцев ими выполнен на 104,1 процента. Страна получила сверхплановой продукции на десятки тысяч рублей.

И вновь, в который раз, переходящее Красное знамя Совета Министров УзССР и Узсовпрофа оставлено лучшему коллективу — швейной фабрике № 2.

Вторые и третьи места в социалистическом соревновании разделили между собой обувные фабрики №№ 1 и 2.

Широко развернуто на предприятиях соревнование за звание коммунистических между бригадами, цехами и сменами.. Этого почетного звания удостоены 14 бригад фирмы «Красная заря».

ТЕПЛОВОЗНИКИ — ПРАЗДНИКУ

Хорошо потрудились в первые десять месяцев пятилетки ташкентские тепловозники.

Десятимесячный план перевозок выполнен на 106 процентов, перевезено сверх задания 2556 тысяч тонн груза. При этом сэкономлено 480 тонн топлива.

Встречая 49-ю годовщину Великого Октября, работники тепловозного депо могут с честью сказать: «Задание выполнено!».

Отличных результатов в работе добились машинисты В. Яковлев, В. Лебедев, Г. Газарбеков, А. Ходжаев и другие.

ЗАСЛУЖЕННАЯ ПОБЕДА

Новыми трудовыми успехами встретили праздник городские промышленные предприятия Министерства хлебопродуктов и комбикормовой промышленности. Народное хозяйство получило продукции на три миллиона 140 тысяч рублей. Сверх плана произведено продукции на 16 тысяч рублей.

Впервые в Средней Азии Ташкентский мелькомбинат № 2 в канун праздника, освоил выпуск гранулированного корма для откорма птицы. 400 тонн этого корма уже отгружено колхозам и совхозам республики.

СВЕРХ ПЛАНА

Коллектив Ташкентского завода торгового оборудования изготовил за 10 месяцев на 50 тысяч рублей продукции сверх задания. Продукция завода — павильоны «Ветерок», «Ташкент», торговые прилавки «Горки» и многое другое оборудование — направлена в города и села республики.

ИМЯ ОБЯЗЫВАЕТ

Славно потрудились в октябре рабочие, ИТР и служащие Ташкентского тепловозо-вагоноремонтного завода имени Октябрьской революции. Так здесь бывает всегда: весь год работать хорошо, а в октябре — отлично, имя обязывает.

Коллектив предприятия в предпраздничном месяце изготовил сверх плана продукции на 31 тысячу рублей.

Герой Социалистического Труда токарь 2-го механического цеха Абдушукур Кадыров, котельщик тепловозо-сборного цеха Павел Гриднов, электрослесарь электромашинного цеха Николай Железнов и многие другие сдают продукцию без брака, ежедневно выполняют сменное задание на 125—130 процентов.

ПАРК ДРУЖБЫ

Накануне Великого Октября на Чиланзаре, на стыке улиц Волгоградская и проспекта Дружбы народов, был заложен парк Дружбы.

В состоявшемся здесь митинге приняли участие представители всех братских республик, строящих Ташкент, трудящиеся Чиланзарского района.

Митинг открыл первый секретарь Ташкентского горкома КП Узбекистана С. Р. Расулев.

После митинга представители братских республик посадили первые деревья.

ДЛЯ НОВОСТРОЕК СТОЛИЦЫ

15403 кубометра сборного железобетона — значительно больше задания—изготовлено на Ташкентском заводе железобетонных изделий № 1 за 10 месяцев.

Особенно хорошо потрудились в цехах плит-настилов, где начальниками смен Дмитрий Филимонов и Николай Тулупов, ячеистого бетона, возглавляемом Эркином Азимовым, арматурном — под руководством Петра Бекирова.

Это они помогли коллективу завода на 3,9 процента против плана повысить производительность труда и накануне праздника дали твердое слово, которое поддержали все заводчане: дать до конца года сверх задания еще 3000 кубометров сборного железобетона для новостроек столицы.

С днем рождения, советская Отчизна!

Не первое поколение советских людей отсчитывает время по календарю Октября. Завтра наша Родина переведет стрелки на 50-й виток орбиты коммунизма. И каждый из нас еще раз сверит удары своего сердца с пульсом огромной страны.

От высот к высотам ведет нас Коммунистическая партия. От залпов «Авроры», расколовших тьму над царской Россией, до победоносного грома кораблей, стартующих в космос.

Без Великого Октября, у кормила которого стоял Владимир Ильич Ленин, не было бы знаменитого «Русского чуда», мы не видели бы наших людей такими, какими они показали себя в тяжкой битве против фашизма, в Братске, на целине, сегодня у нас, в Ташкенте. Октябрь вошел в нашу жизнь великим преобразующим началом!

С легендарного 1917-го вся планета помнит и знает день 7 ноября. Его помнят и отмечают наши друзья. Для них, как и для нас, советских людей, нет праздника дороже. Нет дня торжественнее и значительнее. Он был началом всех начал. Из него мы стартовали в будущее. Им начали путь, по которому вместе с нами идет больше трети человечества.

Его помнят и боятся наши враги. Да, им ненавистен этот день потому, что твое рождение знаменовало рождение новой эры, эры крушения капитализма и утверждения коммунизма. Враги наши не в силах ничто изменить.

Как во все эти годы, что живешь ты и здравствуешь, завтра, 7 ноября, взойдет над планетой кумачовое утро. Как всегда, в этот день, твои песни, Отчизна, будут звучать на всех континентах. Как всегда, в этот день, в такт твоему сердцу, будут биться сердца миллионов.

В те годы, когда была ты еще истерзанной и нищей, видел тебя Владимир Ильич Ленин уже другой. Видел то, что от многих было еще скрыто временем. Видел уже тогда такой, какой ты стала ныне. Могучей и сильной. Светочем мира. Маяком всей земли. Видел, как творческий труд рабочего класса, колхозного крестьянства и советской интеллигенции приносит тебе все новые и новые успехи.

Сегодня, именно в этих трудовых делах, полно и ярко проявляется любовь к тебе, матери-Родине, преданность идеалам коммунизма, верность заветам Ильича.

Победы твоего народа, победы большие и малые, в труде и науке, в сельском хозяйстве и в освоении космоса, дают ту богатырскую силу, которой ты славишься.

Тебе в канун юбилея рапортуют города и села.

Слышишь, страна! Говорит Ташкент! Каждая из одержанных здесь побед посвящена тебе, нашему празднику. Рапортуют наши хлопкоробы — сдано в закрома Родины более 3.700.000 тонн хлопка-сырца!

Рапортуют труженики промышленности — досрочно выполнен план 10 месяцев.

Принимай, страна, подарки от жителей солнечного Ташкента, сегодня, через полгода после бедствия, с твоей помощью снова обретшего крылья!

Тебе, Родина, народу нашему обязаны мы, ташкентцы, своей силой, мужеством, нашим будущим.

И мы обращаем свой взор в это будущее. Мы счастливы, ибо самая большая радость — мечтать о прекрасном будущем и создавать его собственными руками.

Так пусть же здравствует это Будущее, которому Октябрь положил начало!

Слава Октябрю!









ОТ ШТУРМА ЗИМНЕГО ДО ШТУРМА КОСМОСА

✦ **После окончания гражданской войны объем промышленной продукции в стране упал до 13,8 процента по сравнению с 1913 годом. Выплавка чугуна в 1920 году составляла около 2,7 процента довоенного производства, стали — 4,6 процента.**

Но уже в 1926 году промышленность страны превысила довоенный уровень.

В Узбекистане, где промышленность до революции была представлена несколькими частными заводами по переработке хлопка-сырца и рядом мелких кустарных предприятий, только за 9 месяцев 1966 года стали выплавлено 287 тысяч тонн, добыто 1296 тысяч тонн нефти, 3236 тысяч тонн угля.

✦ **В Москве, в Музее революции, хранится первый советский трактор, выпущенный 16 июля 1930 года Волгоградским тракторным заводом. Этот день знаменует начало отечественного производства сельскохозяйственных машин.**

До 1931 года страна закупила за границей около 60 тысяч тракторов. Сегодня тракторные заводы работают во многих городах страны.

Только в Узбекистане, где до революции трактор никто даже не видел, с начала этого года выпущено 14 тысяч тракторов, 22,3 тысячи штук прицепов к ним, 5,455 хлопкоуборочных машин, 1168 компрессоров.

✦ **В 1931 году из-за границы привозилась каждая шестая машина для советских предприятий. Сейчас промышленные предприятия только одного Ташкента — заводы «Ташсельмаш», «Таштекстильмаш» и другие — отправляют свою продукцию более чем в 40 стран мира.**

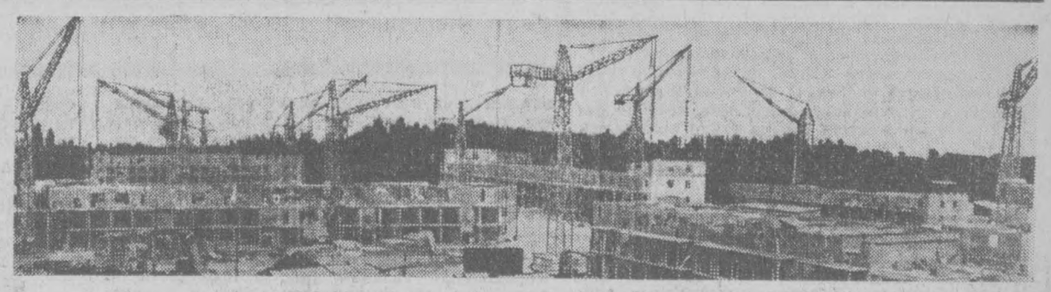

С НАСТУПАЮЩИМ ПРАЗДНИКОМ, ДОРОГИЕ ТОВАРИЩИ!

1917 РЕВОЛЮЦИЯ СВЕРШИЛАСЬ

ЛЕТОПИСЬ

25 ОКТЯБРЯ, СРЕДА

ПЕТРОГРАД. День победы Великой Октябрьской социалистической революции. Победило вооруженное восстание рабочих и солдат, руководимых партией большевиков во главе с В. И. Лениным.

Военно-революционный комитет при Петроградском Совете р. и с. д. в 10 часов утра обратился с воззванием «К Гражданам России», в котором объявил о низложении Временного правительства и переходе государственной власти в руки военно-революционного комитета — органа Петроградского Совета р. и с. д.

В 10 часов 45 минут вечера в Смольном начал работу II Всероссийский съезд р. и с. д. Из 650 делегатов около 400 явились большевиками. Съезд объявил о переходе власти в руки Советов, о чем возвестил в воззвании к «Рабочим, солдатам и крестьянам».

Основными вопросами съезда были: принятие декретов о мире, земле и создание советского правительства. С докладами о мире и о земле выступил В. И. Ленин. Съезд принял декреты о мире и о земле и избрал советское правительство — Совет Народных Комиссаров во главе с В. И. Лениным. Декреты о мире и о земле явились ярким свидетельством того, что большевистская партия выполняла обещания, которые она давала народу в своей программе.

От Туркестана на II Всероссийском съезде Советов участвовали делегаты Ташкентского Совета — большевики А. Ф. Солькин и Ф. И. Колесов и делегаты от Самаркандского Совета — большевики А. Фролов и Д. Деканов.

ТАШКЕНТ. Заседание Исполнительного комитета Ташкентского Совета р. и с. д., проходившее на конспиративной квартире в 5 часов вечера, приняло решение о подготовке к вооруженному восстанию. Были назначены ответственные командиры революционных частей, получившие приказание «быть готовыми к выступлению». Заседание постановило послать своих представителей в крупные города Туркестана для подготовки на местах вооруженного восстания, организации вооруженной помощи революционному Ташкенту.

Ташкентский Совет и его Исполнительный комитет становятся штабом по подготовке к восстанию. Большевик В. Бауман в своих воспоминаниях об этих днях пишет: «Исполком Ташкентского Совета заседал беспрерывно. Заседания происходили в разных местах... Обсуждался план восстания, намечали места, где должны были быть построены баррикады».

26 ОКТЯБРЯ, ЧЕТВЕРГ

ТАШКЕНТ. Состоялось общее собрание членов профессионального союза рабочих — строителей старого города. Представители ташкентской большевистской организации рассказали узбекским рабочим о готовящемся вооруженном восстании и призвали их принять в нем участие.

Выступившие от имени узбекского пролетариата заявили о готовности участвовать в вооруженном восстании и просили оказать помощь оружием.

27 ОКТЯБРЯ, ПЯТНИЦА

ТАШКЕНТ. Исполнительный комитет Ташкентского Совета р. и с. д., согласно постановлению от 25 октября о направлении своих представителей в крупные города Туркестана с целью подготовки на местах вооруженного восстания и организации вооруженной помощи революционному Ташкенту, делегировал Колесникова А. Н. в Кушкинский и Джизакский Советы р. и с. д. и гарнизонные комитеты.

В первом номере «Бюллетеня Исполнительного комитета Ташкентского Совета солдатских и рабочих депутатов» опубликована телеграмма о том, что фактически власть в Петрограде находится в руках Петроградского Совета р. и с. д.

28 ОКТЯБРЯ, СУББОТА

ТАШКЕНТ. Первый день вооруженного восстания рабочих и солдат.

На рассвете из Главных мастерских Среднеазиатской ж. д. (ныне завод имени Октябрьской революции) раздался тревожный гудок. Со всех сторон к ж. д. мастерским, названным в дни восстания «рабочей крепостью», потянулись рабочие.

Состоялся короткий митинг, участники которого приняли предложение большевиков А. Я. Першина и В. С. Ляпина немедленно выступить с оружием в руках против буржуазии, свергнуть власть Временного правительства. Командиром революционных отрядов был избран Д. Помагайбо, токарь механического цеха.

Для практического руководства вооруженным восстанием (на заседании железнодорожного комитета) был создан Революционный комитет из представителей президиума районных ж. д. комитетов, местных комитетов, воинских частей, партийных комитетов и президиума Ташкентского Совета.

В состав комитета вошли большевики В. С. Ляпин, А. Я. Першин и другие. Были созданы особые отряды: баррикадный продовольственный, разведочно-санитарный и другие. Выделены люди для связи с войсковыми частями.

Оружие рабочие получили из склада 1-го Сибирского запасного полка. Были организованы отряды во главе с командирами. Восставшие рабочие и солдаты заняли депо, ж. д. товарные склады и близлежащие казармы. С утра стали строить баррикады: по Куйлюкскому шоссе, на перекидном ж. д. мосту и на прилегающих к вокзалу улицах: Мариинской (ныне Полторацкого), Госпитальной (ныне Кафанова), Духовской (ныне Пролетарская), Новоструевской (ныне Буденного).

В строительстве баррикад принимали участие женщины и дети. С получением известия о начале вооруженного восстания местное население старой части города стало воздвигать баррикады, в частности, была построена баррикада из телег и деревьев на улице Карегдинской махалли в Шейхантауре.

Членами союза рабочих — строителей старого города и других трудящихся-узбеков были созданы боевые дружины.

Весь день противник предпринимал неоднократные атаки, пытаясь прорваться в «рабочую крепость». Контрреволюционные войска заняли Первушинский, Старогоспитальный, Духовской и другие мосты. Железнодорожное как товарное, так и пассажирское движение прекратилось. Ночь прошла в перестрелке.

На стороне большевиков, кроме рабочих, насчитывавших до 3 тысяч человек, были: 1-й Сибирский полк, батарея, перешедшая в первый день восстания на сторону большевиков со всеми орудиями, снарядами, две расквартированные в городе дружины, часть артиллерии, в том числе мортирная батарея и другие мелкие части.

На стороне контрреволюции выступили: школа прапорщиков, юнкерское училище, кадетский корпус, все части, находившиеся в Ташкентской крепости, отряд, прибывший с Коровиченко, казачий полк, мелкие части и броневики. По численности войск и количеству вооружения на стороне контрреволюции был громаднейший перевес.

29 ОКТЯБРЯ, ВОСКРЕСЕНЬЕ

ТАШКЕНТ. Второй день вооруженного восстания рабочих и солдат.

Мирные переговоры сторон в указанный срок — 12 часов ночи с 28 на 29 октября — не увенчались успехом, и с 9 часов утра военные действия возобновились.

Туркестанский комитет с раннего утра начал раздачу оружия гимназистам и чиновникам. Часть оружия была выдана комиссару милиции старого города Худоярханову для вооружения состоятельных слоев местного населения.

Контрреволюция собиралась дать решительный бой.

Особенно ожесточенные бои проходили у стен ж. д. мастерских.

К вечеру восставшими была одержана первая крупная победа — сдался в плен 17-й Оренбургский казачий полк.

Генерал Коровиченко не выполнил условий договора и продолжал вооружение гимназистов, учащихся и т. д.

В 3 часа ночи на 31 октября состоялось объединенное заседание Революционного комитета, Исполнительного комитета Ташкентского Совета р. и с. д. и краевого Совета р. и с. д., где было решено начать 31 октября решающее наступление на контрреволюцию. Был разработан конкретный план ликвидации контрреволюционных сил: занять телеграф, радиостанцию, почту, крепость, типографию газеты «Туркестанские ведомости», арестовать Коровиченко и других ставленников Временного правительства, обезоружить школу прапорщиков, организовать охрану города и военных складов.

Для учета захваченного вооружения и снаряжения была создана специальная комиссия.

Был разработан план наступления. Ве боевой участок разбивался на части: пвый фланг, центр и левый фланг.

Части правого фланга должны были следовательно занять район улиц на ере Ташкента, выходя к Ниазбекской улиц ныне улица Урицкого) своим правым кром, левое крыло по Куйлюкской улице домло до сквера, занимало его и правым флгом выходило к Урде у Белого дома.

Части центрального участка, замкгые между Куйлюкской и Саперной улицам выходили на Романовскую улицу.

Левый фланг со стороны Бешагача старого города и в направлении Касьнкой улицы занимал юго-западную часть рона крепости, упираясь своим левым флгом в арык Анхор.

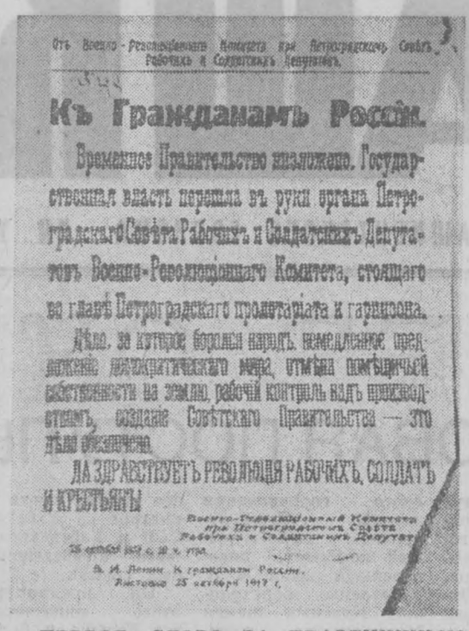

Отъ Военно-Революціоннаго Комитета при Петроградскомъ Совѣтѣ Рабочихъ и Солдатскихъ Депутатовъ.

Къ Гражданамъ Россіи.

Временное Правительство низложено. Государственная власть перешла въ руки органа Петроградскаго Совѣта Рабочихъ и Солдатскихъ Депутатовъ Военно-Революціоннаго Комитета, стоящаго во главѣ Петроградскаго пролетаріата и гарнизона.

Дѣло, за которое боролся народъ, немедленное предложеніе демократическаго мира, отмѣна помѣщичьей собственности на землю, рабочій контроль надъ производствомъ, созданіе Совѣтскаго Правительства — это дѣло обезпечено.

ДА ЗДРАВСТВУЕТЪ РЕВОЛЮЦІЯ РАБОЧИХЪ, СОЛДАТЪ И КРЕСТЬЯНЪ!

Военно-Революціонный Комитетъ при Петроградскомъ Совѣтѣ Рабочихъ и Солдатскихъ Депутатовъ

25 октября 1917 г. 10 ч. утра.

В. И. Ленин. К гражданам России. Листовка 25 октября 1917 г.

ПЕРВОЕ СЛОВО ЗА ПРАЗДНИЧНЫМ СТОЛОМ ТАШКЕНТЦУ, РОЖДЕННОМУ НА БЕРЕГАХ ЛЕГЕНДАРНОЙ БАЛТИКИ В ЛЕГЕНДАРНЫЙ ГОД, АНАТОЛИЮ ПЕТРОВИЧУ ПЕТРОВСКОМУ, НАЧАЛЬНИКУ ЦЕХА ТАШКЕНТСКОГО РАДИОЛАМПОВОГО ЗАВОДА им. В. И. ЛЕНИНА. НЕДАВНО КОММУНИСТИЧЕСКАЯ ПАРТИЯ И СОВЕТСКОЕ ПРАВИТЕЛЬСТВО ВЫСОКО ОЦЕНИЛИ ЗАСЛУГИ АНАТОЛИЯ ПЕТРОВИЧА И УКАЗОМ ПРЕЗИДИУМА ВЕРХОВНОГО СОВЕТА СССР ОН НАГРАЖДЕН ОРДЕНОМ ЛЕНИНА.

У невских берегов



Быть ровесником Великого Октября — большое счастье, но мне в жизни повезло вдвойне. Я, можно сказать, коренной питерец, потому что родился в городе Нарве, а учился в школе и окончил Ленинградский электровакуумный техникум. Ленинград первых лет Советской власти, город, явившийся колыбелью Великого Октября, навсегда запечатлелся в моем сердце. И хоть я уже давно считаю себя ташкентцем, так как живу здесь с памятного всем нам 1941 года, раз в два года езжу обязательно в город Ленина и не только потому, что живут в нем моя мать и сестры, а и потому, что, полюбив Ташкент, я никогда не разлюблю и не забуду Ленинград с его дворцами и набережными, с его дорогами и памятными каждому сердцу историческими местами, где происходили величайшие события нашей революции.

49 лет. Много событий, много воспоминаний: отрадных и тяжелых. Но крепко засела в моей памяти первая встреча с Ташкентом и ташкентцами в декабре 1941 года, когда мы из Подмосковья эвакуировали свой завод на узбекскую землю.

Сколько радушия и тепла, сколько самоотверженного мужества и упорства в труде проявлял тогда каждый во имя победы, которая в те дни после разгрома фашистов под Москвой только обозначилась.

Много можно вспомнить. И бессонные дни и ночи на заводе, и день победы над врагом и дни мира.

Из недавних дней мне особенно запомнился день 28 сентября, когда Ядгар Садыковна Насриддинова вручила мне высокую правительственную награду — орден Ленина. Нет слов, чтобы передать состояние души. Но одно ясно, отчетливо — это желание, чтобы дети мои Евгений и Юрий, которые со мной работают на заводе, все наши дети, внуки и правнуки Великого Октября высоко несли знамя труда во славу нашей социалистической Родины.

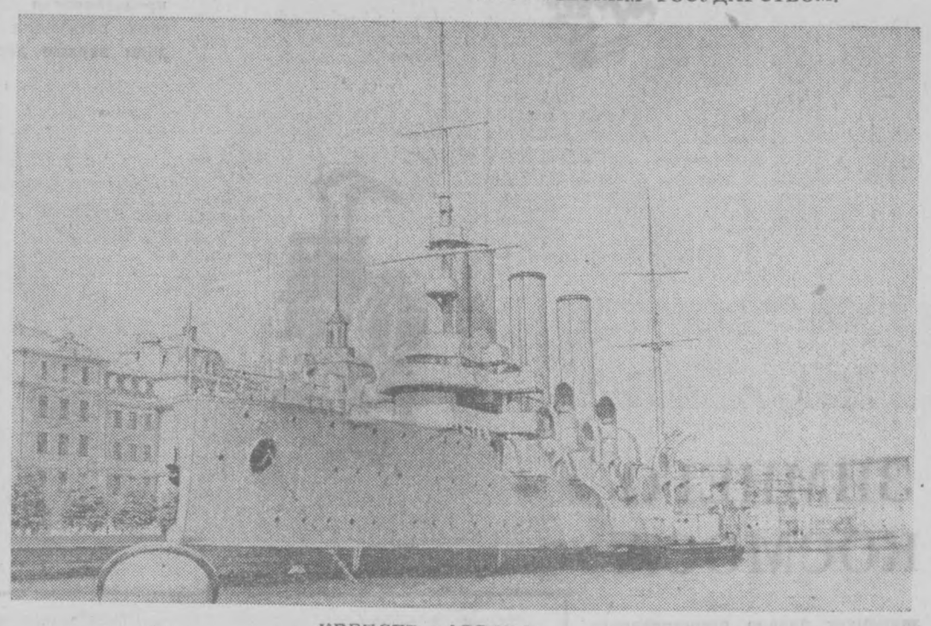

КРЕЙСЕР «АВРОРА».

ГОВОРИТ ЛЕНИН

ТОВАРИЩИ! РАБОЧАЯ И КРЕСТЬЯНСКАЯ РЕВОЛЮЦИЯ, О НЕОБХОДИМОСТИ КОТОРОЙ ВСЕ ВРЕ ГОВОРИЛИ БОЛЬШЕВИКИ, СВЕРШИЛАСЬ.

КАКОЕ ЗНАЧЕНИЕ ИМЕЕТ ЭТА РАБОЧАЯ И КРЕСТЬЯНСКАЯ РЕВОЛЮЦИЯ? ПРЕЖДЕ ВСЕГО, ЗНАНИЕ ЭТОГО ПЕРЕВОРОТА СОСТОИТ В ТОМ, ЧТО У НАС БУДЕТ СОВЕТСКОЕ ПРАВИТЕЛЬСТВО, НАШ СОБВЕННЫЙ ОРГАН ВЛАСТИ, БЕЗ КАКОГО БЫ ТО НИ БЫЛО УЧАСТИЯ БУРЖУАЗИИ. УГНЕТЕННЫЕ МАСІ САМИ СОЗДАДУТ ВЛАСТЬ. В КОРНЕ БУДЕТ РАЗБИТ СТАРЫЙ ГОСУДАРСТВЕННЫЙ АППАРАТ И БУД СОЗДАН НОВЫЙ АППАРАТ УПРАВЛЕНИЯ В ЛИЦЕ СОВЕТСКИХ ОРГАНИЗАЦИЙ.

ОТНЫНЕ НАСТУПАЕТ НОВАЯ ПОЛОСА В ИСТОРИИ РОССИИ, И ДАННАЯ ТРЕТЬЯ РУССКАЯ РЕЕ ЛЮЦИЯ ДОЛЖНА В СВОЕМ КОНЕЧНОМ ИТОГЕ ПРИВЕСТИ К ПОБЕДЕ СОЦИАЛИЗМА...

Ровесники Октября, люди, рожденные в легендарном 1917 — сверстники нашего социалистического Отечества. Их возраст равен пути, пройденному страной от штурма Зимнего до штурма космоса. Множество величайших побед на этом славном пути: победы на фронтах гражданской войны и в борьбе с кулачеством, успехи индустриализации страны и коллективизации сельского хозяйства, самоотверженное выполнение пятилетних планов и разгром фашистских полчищ в невиданной схватке двух миров, восстановление разрушенных войной городов и сел и торжественное шествие в напряженном труде на пути строительства коммунистического общества

Сегодня за праздничным столом «Вечернего Ташкента» собрались рожденные в тысяча девятьсот семнадцатом. Они, простые советские люди, вспоминают прожитые годы, и в жизни каждого из них отражена величественная поступь Октября, массовый героизм советских людей. Живые свидетели нашей истории, они росли, набирались сил и мужали под солнцем советской Отчизны. В каждом их небольшом рассказе о прожитом — судьбы миллионов, в каждом эпизоде — день или год нашей борьбы за светлое будущее человечества.

Сколько их, сверстников Октября. Тысячи! В каждом доме, в каждом рабочем коллективе и каждой семье, в кругу товарищей по работе, родных и знакомых за праздничным столом они рассказывают, и в их словах живая история страны.

ПОТОМСТВЕННАЯ ПОЛИГРАФИСТКА К. МАЛИНОВСКАЯ, РАБОТАЮЩАЯ НА ЛИНОТИПЕ В ТИПОГРАФИИ ОБЪЕДИНЕННОГО ИЗДАТЕЛЬСТВА ЦК КП УЗБЕКИСТАНА, ЗА СВОЮ ЖИЗНЬ НАБИРАЛА ТЕКСТЫ РЕШЕНИЙ ПАРТИЙНЫХ СЪЕЗДОВ И ПРАВИТЕЛЬСТВЕННЫХ ПОСТАНОВЛЕНИЙ, ОТРАЖАЮЩИХ НЕПРЕРЫВНОЕ ДВИЖЕНИЕ ВПЕРЕД НАШЕЙ СТРАНЫ. ЕЕ РАБОЧИМИ РУКАМИ ОБНАРОДОВАНЫ РЕШЕНИЯ ИСТОРИЧЕСКОГО XXIII СЪЕЗДА.

Я ГОРЖУСЬ!

Подолгу останавливаются посетители исторических музеев у стендов с прокламациями и размноженными в типографиях первыми воззваниями Советской власти. Они наводят на глубокие размышления. Участники революционных событий вспоминают исторические битвы 1917-го, их поколение — рассказы отцов и матерей о беспримерном подвиге русского рабочего класса.

Я всегда с волнением и гордостью перечитываю листовки тех лет.

Что заставляет меня подолгу, задумчиво просматривать эти музейные экспонаты?

Мои отец и мать печатали в Псковской типографии первые воззвания Советской власти. На моих глазах крепло и становилось могущественнее наше социалистическое государство.

А когда народ постигло одно из тяжелых испытаний, когда на Советскую Отчизну вероломно напала гитлеровская Германия, вся страна встала на защиту завоеваний Октября.

Ушли на фронт и два моих брата. Семнадцатилетний Виктор стал разведчиком, а старший Юрий — танкистом. Оба дошли до Берлина. Оба вернулись со сверкающими боевыми наградами на гимнастерках.

А еще я с волнением смотрю на революционные листовки потому, что в моем паспорте стоит год рождения 1917-й. Я горжусь тем, что я ровесница Великого Октября.

ГОВОРИТ ПОМОЩНИК МАСТЕРА ПЕРВОЙ ТКАЦКОЙ ФАБРИКИ, ДЕПУТАТ ГОРОДСКОГО СОВЕТА ГАФУР КАДЫРОВ, ЛЮДИ, ПОДОБНЫЕ ЕМУ, ПО ЗАКОНАМ НАШЕЙ СОВЕТСКОЙ КОНСТИТУЦИИ В РЕЗУЛЬТАТЕ ЗАВОЕВАНИЙ ОКТЯБРЯ УПРАВЛЯЮТ ПЕРВЫМ В МИРЕ СОЦИАЛИСТИЧЕСКИМ ГОСУДАРСТВОМ.

ХОЗЯИН СТРАНЫ

Вся моя жизнь связана с текстильным комбинатом. Рос комбинат, набирая сил, — рос и я.

Помню начало сороковых годов. На месте пустыря, да глинобитных домиков был заложен первый кирпич фундамента. Мы, молодежь, работали не покладая рук. Призыв, — выполнить пятилетку досрочно — окрылял всех. Комбинат требовал специалистов. Грамотных, умеющих сплотить коллектив. И я, по комсомольской путевке, сел за парту учебно-производственных курсов. Через два года пришел на производство. Доверили работу помощника мастера, первой, тогда единственной, ткацкой фабрики.

Трудно говорить о себе. Трудно, потому что рядом многотысячный коллектив, без которого мыслить себя невозможно.

В 1937 году получил Почетную грамоту Верховного Совета УзССР. Потом награждался еще дважды. А в минувшем году был награжден орденом Трудового Красного Знамени.

Часто думаю: мог ли мой отец, ткач-кустарь, мечтать о такой жизни. Нет. Ленинская партия, Лениным зажженная новая жизнь сделали меня, простого рабочего, хозяином своей страны.

ВОЙНА. ЭТО СЛОВО С БОЛЬЮ И ГНЕВОМ ВОШЛО В СЕРДЦА СОВЕТСКИХ ЛЮДЕЙ В ПАМЯТНОМ 1941 ГОДУ. ДОРОГАМИ ВОЙНЫ ПРОШЛИ ТЫСЯЧИ И ТЫСЯЧИ НАШИХ СОЛДАТ ОТ ПОДМОСКОВЬЯ ДО БЕРЛИНА И СОКРУШИЛИ ФАШИСТСКОГО СТЕРВЯТНИКА В ЕГО ЛОГОВЕ. В ПОХОДНОЙ ШИНЕЛИ, С ОРУЖИЕМ В РУКАХ, ШЛА НА ВРАГА И АНТОНИНА КРИКУНОВА.

МЕСТО В ЖИЗНИ

Мать мне часто говорила: «Ты появилась в грохоте ружейном»...

Да, в ночь на 15 ноября 1917 года, когда я родилась, у нас на Урде, где мы жили, была перестрелка. Революционная волна докатилась и сюда, в Ташкент.

9 июня 1941 года я закончила институт инженеров железнодорожного транспорта. Вскоре началась война. По комсомольскому призыву пошла на фронт.

Сперва наша часть действовала на Западном Фронте, а потом — на третьем Белорусском.

В конце ноября 1943 года, мы готовились подорвать мост, меня тяжело ранило. Снаряд угодил в цистерну с горючей смесью. Обожгло лицо и руки. Но через полгода я была снова на передовой.

Скажу прямо: не женское это дело — воевать. Вот почему трудно описать восторг, когда мне сообщил по телефону командир части Герой Советского Союза Алексей Дугин:

— Товарищ капитан! В девять ноль-ноль быть в части. Война кончилась!

Это было в четыре часа утра. Стояли мы тогда в Восточной Пруссии, в местечке Виллинберг. 400 километров до Кенигсберга проскочили на «Студебеккере» за 4 часа.

Начались торжества. Чокнулись с Алексеем Павловичем. Он выпил и вдребезги разбил фужер: «К счастью»!

А счастье — это наша мирная жизнь, это то трудовое напряжение, без которого не мыслится человек, которой нашел свое место в жизни.

МИРНЫЙ ТРУД СОВЕТСКИХ ЮДЕЙ, ИХ СТРЕМЛЕНИЕ К СВЕТЛОМУ БУДУЩЕМУ ВСЕГДА ОДУХОТВОРЯЛ ВЕЛИКИЕ ТВОРЕНИЯ НАШЕГО НАРОД. ОБ ЭТОМ СЛОВО РОЖДЕННОМУ ОКТЯБРЕМ НАЧАЛЬНИКУ ПЛАНОВО-ПРЕДЕЛИТЕЛЬНОГО БЮРО 10-го ЦЕХА ТАШСЕЛЬМАША» Н. ЛЕОНОВУ.

В ТОТ ДЕН

Вся жизнь моя, да и жены, тесно связана с заводом «Ташсельмаш». Пришел я на завод мальчонкой в 34-м году, после семилетки. Был тогда голодный год. Тяжело в семье. Вот и сказал мне отец: «Иди, Николка, устраиваться рабочим. Хорошее это дело — быть рабочим человеком. Мне отец, дед твой, так наказывал, у нас весь род рабочий. Вот и ты будешь таким. Учиться, говоришь, хочешь? Ничего, сынок. Успеешь выучиться».

Пришел я на завод, и думаю: кем работать? За какое дело взяться? Мне тогда было все равно. Сказали: нужны слесари. Взяли учеником слесаря. Проработал только четыре года. Только во вкус вошел. Призвали в РККА. А там финская началась. Кончилась только — немец напал на нашу землю.

В 46-м демобилизовался. И снова на завод. Поступил диспетчером в производственный отдел «Ташсельмаша». Откровенно скажу: не очень-то мне нравилось в отделе работать. С самого начала просился в цех.

Трудно бы вначале. Товарищи могли, познакомили узнечно-прессовым ом. И начальник це Павел Иванович Бесятнов и парторг Мил Иванович Бондар

— Как жебе не помогать, колай Павлович, — ворит, однажды мне Бондарев, — ты ве ровесник Октября: один год, в одно чь с революцией родя.

Помню я этом все время, чв одно время с Октям на свет появилсяомню. И нельзя жить как-нибудь, е я родился в тот ь, когда Зимний рмовали.

В 1963 годобрался я поступав техникум, а докнты о том, что конч школу — нет. Поял во время войны. дготовили товарищпомогли сдать экзан экстерном завосемь классов. Поли в техникум пупить. Помогают учся. Не так-то легко иться, когда тебе ок пятидесяти. А на Надо учиться. Не лицу ровеснику Окря отставать от жизни. Учусь. Черезд закончу техник

Вот так и оходит Октябрь черезю мою жизнь.

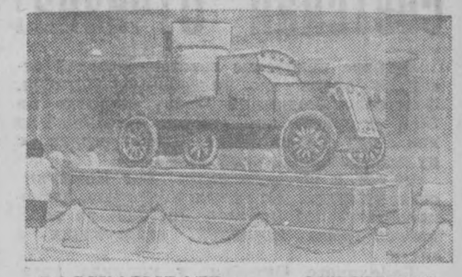

РАССКАЗЫВАЕТ ОКТЯБРКИЙ СВЕРСТНИК ДИРЕКТОР ОБУВНОФАБРИКИ № 2 АДЫЛ НУРМУХАДОВ, УЧАСТНИК ВЕЛИКОЙ ОТЕЧЕСТВНОЙ ВОЙНЫ, ПРИШЕДШИЙ ТРУДНЫ ВОЕННЫМИ ДОРОГАМИ К МИРНОЙЖИЗНИ, БЛАГОДАРЯ СОВЕТСКОЙ ВСТИ, СТАВШИЙ РУКОВОДИТЕЛЕМ КПНОГО ПРОИЗВОДСТВА. В НЕМ САМ, В ЕГО ЖИЗНИ ОТРАЖЕНЫ РОСТ ДЕРЗАНИЯ СОВЕТСКИХ ЛЮДЕЙ.

ВОЗВРАЩЕНЕ

С фронта я вернулся в самый знаменательный день — 9 мая 1945 года...

Мама сидела тут же, рядом, и то и дело касалась пустого рукава моей руки:

— Что же теперь будет, Адыл? — тяжело вздыхала она.

Но видно недаром я родился в самый счастливый для нашей страны день — 7 ноября 1917 года. Через пару месяцев меня вызвали в Министерство легкой промышленности УзССР:

— Хотим вас порекомендовать на должность главного механика Ташкентской обувной фабрики № 2,

— Да я же инвалид, — невольно вырвалось у меня.

— Будете учить молодежь, готовить кадры. Ведь недаром же вы служили в знаменитой мовской добровольной ивизии под комаванием т. Щербако

Так я сно встал в строй. На работать, поступ учиться в вечерни техникум легкой омышленности своих братьев заста вернуться в шк, которую они били в 1943 году по смерти отца, ког, надо было кормит семью.

Абдужалил кончил театральный институт имени Оовского, Абдукар — финансово-эюмический институ сестра Махбуба — урсы.

Теперь, ко наша семья собирая вместе, наша матстарая Хадича, люби говорить:

— Разве умали мы с отцом, у наших детей бу такая радостная изнь?!

ПОДВИГ ПРОДОЛЖАЕТСЯ 1966

Х. КАСЫМОВА — НАЧАЛЬНИК ЦЕХА ФАБРИКИ ИНДИВИДУАЛЬНОГО ПОШИВА им. ЛЕНИНА, СВОЮ ЖИЗНЬ НАЗЫВАЕТ, КАК И ТЫСЯЧИ УЗБЕКСКИХ ЖЕНЩИН, СВЕТЛЫМ ПУТЕМ. И ЭТОТ ПУТЬ ПРОЛОЖИЛ ИМ ВЕЛИКИЙ ОКТЯБРЬ, ВМЕСТЕ С КОТОРЫМ Х. КАСЫМОВА ИДЕТ ПО ЖИЗНИ ВОТ УЖЕ СОРОК ДЕВЯТЬ ГЕРОИЧЕСКИХ ЛЕТ.

СВЕТЛЫЙ ПУТЬ



Женщины обычно не любят говорить о своем возрасте, но у меня совсем другое дело, я не только скажу, больше того, я горжусь тем, что являюсь ровесницей Октября. Горжусь по вполне понятным причинам: я и моя большая страна вместе делали первые шаги в жизнь. Ее трудности были моими, ее успехи тоже были моими.

С годами мужала моя страна, мужали и мы — ее ровесники. Тогда, приглядываясь к жизни вообще и жизни конкретных людей, я понимала — хорошее нас ждет будущее!

Не скажу, что жизнь моя складывалась легко и гладко. Я прошла большую трудовую школу, прежде чем достичь успехов в работе, рано овдовела, дочь и сына пришлось воспитывать одной, но я никогда не чувствовала страха перед трудностями, знала, что мы, узбекские женщины, уже не те, что имели несчастье родиться далеко до нас. Раскрепощение женщин народов Востока дало нам право на образование, на труд и просто на человеческое счастье. У меня среднее образование, очень люблю свою работу. Знаете, как-то хочется, чтобы наши женщины не только красиво жили, но и красиво одевались.

Дочь моя тоже избрала мою профессию.

1960 год был для меня самым радостным: я была принята в ряды нашей родной партии. И вполне понятно, что с Октябрем у меня кровное родство. Не только потому, что я родилась в семнадцатом году, но и потому, что я происхожу из рабочих, потому, что во всех трудностях в моей жизни он, как яркий факел, освещает мой жизненный путь.



ОТЛИЧНИЦА НАРОДНОГО ПРОСВЕЩЕНИЯ ПЕДАГОГ ХАМРА БАХРАМОВА ГОД ЗА ГОДОМ ИДЕТ ПО ЖИЗНИ ВМЕСТЕ С ОКТЯБРЕМ И ВЕДЕТ В НАШЕ ПРЕКРАСНОЕ ЗАВТРА ВНУЧАТ И ПРАВНУКОВ ВЕЛИКОГО ОКТЯБРЯ. В ЖИЗНИ Х. БАХРАМОВОЙ, ПРОСТОЙ СОВЕТСКОЙ УЧИТЕЛЬНИЦЫ, ОТРАЗИЛАСЬ СВЕТЛАЯ СУДЬБА УЗБЕКСКОЙ ЖЕНЩИНЫ, ОСВОБОЖДЕННОЙ ОКТЯБРЕМ.

Мягкие черты открытого лица, добродушный взгляд — все говорит в этом портрете о человеке большой души. На Ташкентском экскаваторном заводе знают и уважают этого человека.

Да и как не знать Лаврентия Тимофеевича Покровенко, потомственного рабочего завода. Ведь здесь у него прошла вся трудовая деятельность, насчитывающая четверть века. Пришел сюда молодым, начинал, как говорится, с азов, здесь же вырос до старшего мастера.

Лаврентий Тимофеевич — член КПСС с 1929 года. Немало на своем веку отмечал революционных праздников. Но вот наступает Октябрь, и вновь с волнением ждет его старый кадровик. Октябрь дал Лаврентию Тимофеевичу путевку в жизнь, настоящий путь. Родина высоко отметила его труд, наградив ко Дню машиностроителя орденом Трудового Красного Знамени.

ЭТО ДАЛ НАМ ОКТЯБРЬ

В нашем роду в прошлом было мало тех, кому улыбалось счастье. Ведь род наш был бедняцкий...

Первой счастливой оказалась я, родившись вместе с Великим Октябрем. Он и принес нам радость, обеспеченную и культурную жизнь, о которой мечтали многие поколения людей.

Посмотрите на нашу семью, и вы увидите, что дал нам Октябрь. Я в 1935 году закончила женский техникум и с тех пор работаю учителем в начальных классах. Сейчас преподаю в 119-й школе г. Ташкента.

Правительство наградило меня за мой скромный труд. Накануне 49-й годовщины Великого Октября мою грудь украсила медаль «За трудовую доблесть». Президиум Верховного Совета УзССР наградил меня Почетной грамотой. Мне вручен значок «Отличник народного просвещения». Народ оказал мне большое доверие, избрав депутатом Октябрьского райсовета.

Муж мой — Джура Эшмухамедов — начал свою деятельность педагога вместе со мной. Мы живем хорошо, дружно, зажиточно, культурно. И все это нам дал Октябрь.

ЗАРЯ ОКТЯБРЯ

В Октябре зажглись знамена зорями,
Осветив простор родной страны.
Главы героической истории
Ярким их огнем освещены.
Ленину поверив страстной верой,
Штурмом брал осений Петроград
Человек с ружьем в шинели серой,
Труженик Отчизны и солдат.
А потом умел работать с честью,
Не жалея времени и сил.
Это он с наследниками вместе
Знамя над Берлином водрузил.
Это сыновья его и внуки
Побывали в звездной целине.
Это их заботливые руки
Варят сталь и хлеб дают стране.
Мы семьею дружной и единой
По нарядным улицам идем.
Радостно встречаем годовщину
Родины, рожденной Октябрем.

Игорь ЛАШКОВ.

СОВЕТСКИЙ НАРОД ВОЗДВИГАЕТ НОВЫЕ ГОРОДА, ОСВАИВАЕТ ПРОСТОРЫ ЦЕЛИННЫХ ЗЕМЕЛЬ. О ВЕЛИКОМ СОЗИДАТЕЛЬНОМ ТРУДЕ НАШЕГО НАРОДА В МИРНЫЕ ДНИ РАССКАЗЫВАЕТ СТАРШИЙ РЕВИЗОР ГЛАВСРЕДАЗИРСОВХОЗСТРОЯ СЕРГО АВЕДЗЕ, РОДИВШИЙСЯ В 1917 ГОДУ.

КАК ХОРОША ЖИЗНЬ!

Мечтал я в детстве стать строителем, а пришлось поступить в финансово-экономический техникум.

Но на выбранную профессию не приходится сетовать. Считаю, что жизнь у меня сложилась хорошо, интересно.

Впрочем, это, видимо, потому, что интересна сама наша жизнь. У меня хорошая семья, живем дружно. Жена — геолог, работает Глафира в полевой партии, изыскивает нефть и газ.

Дома она подтрунивает надо мной: «Я ищу полезные ископаемые, а ты наоборот!..»

По-своему она права. Ревизору положено искать недостатки, предупреждать различного рода нарушения финансовой дисциплины. Большую работу проводит наш главк «Средазирсовхозстрой» — идет в огромных масштабах освоение земель Голодной степи Узбекистана, Туркмении, северной части Таджикистана.

Вводится в действие 23 совхоза. В этом году наш коллектив сдал государству 146 тысяч тонн хлопка-сырца. Цифра, прямо скажу, необычна.

Хотя я родился 17 сентября 1917 года, но считаю себя ровесником Октября, и это самый светлый мой праздник.

Ко мне на праздник придет мой фронтовой друг — Иванов Петр Николаевич. Вместе с ним в 1943 году в госпитале лежали. И вот года два тому назад случайно встретились в трамвае. Радости-то было!

И у него хорошо сложилась жизнь. Он инженер - теплотехник текстилькомбината. Жена — учительница. Как и у меня — двое детей. Дружная семья.

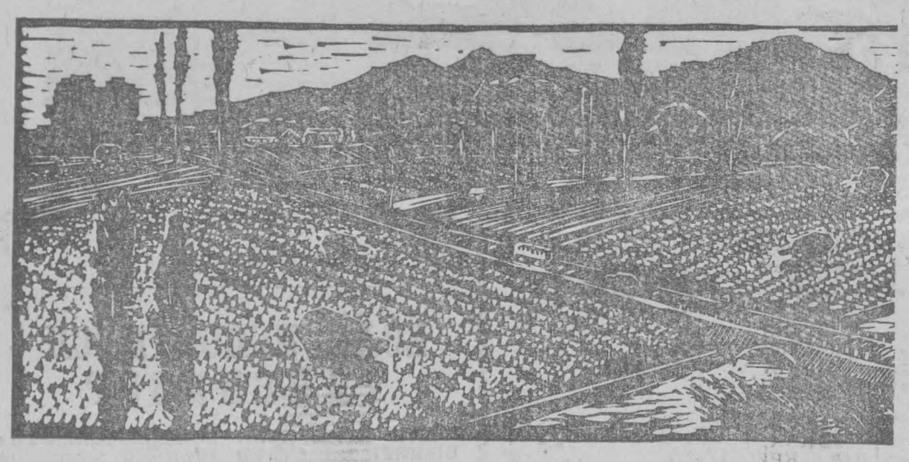

СИМВОЛ ДРУЖБЫ

Ташкент — город мира и мужества, стал сегодня символом дружбы народов нашей страны. Со всех концов необъятной Родины приехали в наш город строители. Они к празднику Великого Октября воздвигли город-спутник Сергели, возвели и сдали новоселам первые жилые дома на Чиланзаре и заложили парк Дружбы. Строители из братских республик за нашим праздничным столом — самые почетные гости. Монтажник СУ-178 Главмосстроя Александр Мурзинцев и литовский строитель, крановщик башенного крана Антанис Таучкела в эти предпраздничные дни подготавливали к сдаче стоквартирные жилые дома. Их руками сделано немалое для восстановления Ташкента.

— Нас жарой не удивишь, — говорит сварщик Туркменстроя Валентин Владимиров, — даже в сорокаградусную жару мы строили и в первой половине ноября сдаем два сорокавосьмиквартирных дома.

— Мы хотим, чтобы ташкентские новоселы, въезжая в новые дома, были так же довольны, как минские, — высказывает желание своих товарищей бригадир сантехников белорусского строительно-монтажного поезда Николай Прохоренко.

Прораб Таджикстроя Хамда Вахадурав, бригадир монтажников из Киргизии Борис Мусаев, маляр из Молдавии Нина Воловий рассказывают о вкладе своих республик в дело восстановления Ташкента, говорят о желании всех приезжих строителей видеть наш город красивым и благоустроенным.

— Обещаем, что все наши дома будут прочны, как монолит, красивы, как лунная узбекистанская ночь, и теплы, как сердца друзей, — заверяет заместитель начальника эстонского строительно-монтажного поезда В. Румбаль.

Сто двадцать квартир в трех многоэтажных домах подготовили к празднику казахстанские строители. Об этом с гордостью сообщил кровельщик Михаил Шевчук. А маляр из Азербайджана Н. Мамедов радуется, что сегодня уже многое сделано для того, чтобы всех пострадавших от землетрясения ташкентцев вселить в новые дома.

— Ташкент очень похож на наши города: теплые вечера, тенистые парки, виноградники. И даже не верится, что нашими руками так быстро восстанавливается город. Но ведь иначе быть не могло. Ведь нет ничего крепче и надежней дружбы наших народов, — эту мысль грузинского арматурщика О. Рахвиашвили поддерживает и бригадир растворного узла латвийского строительно-монтажного поезда Николай Мулев. А начальник строительно-монтажного поезда Армянской ССР В. Осипов вслух мечтает о дне, когда в домах друзей новоселы произнесут первые тосты за дружбу народов, за мир и счастье.

Общий итог разговору за праздничным столом «Вечернего Ташкента» подвела заслуженный строитель Украинской ССР А. Карлова:

— Мы уже построили пять многоэтажных домов. Живите в них, дорогие ташкентцы, счастливо. Хлеб-соль, вам, новоселы!

РОВЕСНИК ОКТЯБРЯ

Он родился в день штурма Зимнего — 25 октября 1917 года. В его паспорте стоит дата по новому стилю: день рождения — 7 ноября.

Но мало родиться в знаменательную дату. Надо еще прожить жизнь, достойную свершений Великого Октября. А он и шел вровень с Октябрем — революционным и великим: рос и взрослел вместе с юной страной, шел с нею одной дорогой. И всегда был на переднем крае — там, где всего труднее.

Он был первым москвичом, приехавшим строить Ташкент. Не в числе первых, а именно первым. Эшелон с людьми был еще где-то в пути, а начальник СУ-177 Антон Семенович Алахверди сел в самолет и через несколько часов был в Ташкенте. Прямо с аэродрома — в Чиланзарский райком партии.

— Очень рад, — приветствовал его первый секретарь Абид Сакиев. — Мы уже выделили место для палаточного городка.

За три дня Антон Семенович успел решить массу вопросов. Как организовать питание в первые дни, где достать воду, на чем перевозить людей и материалы со станции. Он всюду ездил, всюду хлопотал, всех тормошил, никому не давал покоя.

Наконец эшелон прибыл. Алахверди встречал поезд на станции Кызылтукумачи. Первым делом поздравил людей с приездом, поинтересовался самочувствием, настроением.

— Боевое, говорите? Тем лучше. В городе мужества и стойкости настроение и должно быть боевым.

Уже через неделю — третьего июня — заложили первый бетон в фундамент шестого корпуса. Это была торжественная минута. Хотя и без длинных речей. В том ли дело? Первая тонна бетона — в фундаменте. А за ней пошло. Вторая, третья. Дышало зноем ташкентское лето, жарило, как в пекле.

Вместе с главным инженером Эрнестом Стародубом, человеком обычно спокойным, даже невозмутимым, Алахверди целыми днями пропадал на стройке. Заботы не оставляли его и в палаточном городке. Благоустроить его, подвести временные подземные коммуникации было поручено тем, кто прибыл в Ташкент первым.

Он каждый день бывал на корпусах, все видел и все замечал. Подсказывал, учил. Там, где плохо велась кладка — раствора ли ложили мало, по другой ли какой причине, он бросал бригадиру отрывисто и сердито:

— Переделать!

Приходилось, и не раз, прибегать и к этой крайней мере. «Строим не где-нибудь — в Ташкенте, — любил говорить он. — И надо, чтобы ташкентцы остались довольны домами москвичей».

Он изучал бригадиров, рабочих, многих знал по именам, в лицо — многих рабочих. Бригадиров знал всех. Знал их сильные и слабые стороны.

Со вновь прибывшими Алахверди разговаривает часто сам. Расспрашивает, кем работал в Москве, хорошо ли знакома строительная специальность, какая именно. Немало людей приезжает с заводов. Со строительством не знакомы.

— Не беда, научим, — успокаивает Алахверди. — Кем хотите стать? Такелажником? Каменщиком? Плотником?

Приходится начинать с азов. Будущий каменщик становится подсобником. Подает кирпичи, раствор, приглядывается.

Заботы, заботы, заботы. С них начинается день. Надо съездить на разгрузочную площадку — на станцию Рахимова. К двенадцати вызывают в управление строительства Главмосстроя в Ташкенте. Потом на стройку, а вечером — оперативка. Десятки дел, больших и малых. А между ними — уйма всяких вопросов, которые приходится решать. Иногда по ходу, иногда — откладывая на другое время. «Придите завтра утром, вместе подумаем».

Большую жизнь прожил Алахверди. Он рано осиротел, рос у брата. Подрос, стал работать слесарем-лекальщиком.

В 1938 году добровольно пошел в армию. Почти всю Отечественную войну — на фронте. Воевал и в танковой разведке, и в морской пехоте. Бился на Курской дуге, форсировал Днепр — словом, всегда на переднем крае. Там, где труднее, там, где опаснее.

Уже после войны без отрыва, как говорится, от производства окончил два института: юридический и строительный. Пять лет работа главным механиком комсомольско - молодежного управления Главмосстроя, позже стал главным инженером МУ-1 домостроительного комбината. Строил Юго-Запад столицы, Университетский проспект, Нагорные улицы, Волхонку-Зил, Новые Кузьминки, Медведково. Одним из первых освоил строительство 8-этажной башни, домов серии 515, 510. В последнее время в Москве занимал должность начальника СУ-153.

Таков путь ровесника Октября, путь того, кто строит и созидает, кто оставляет на земле яркий след.

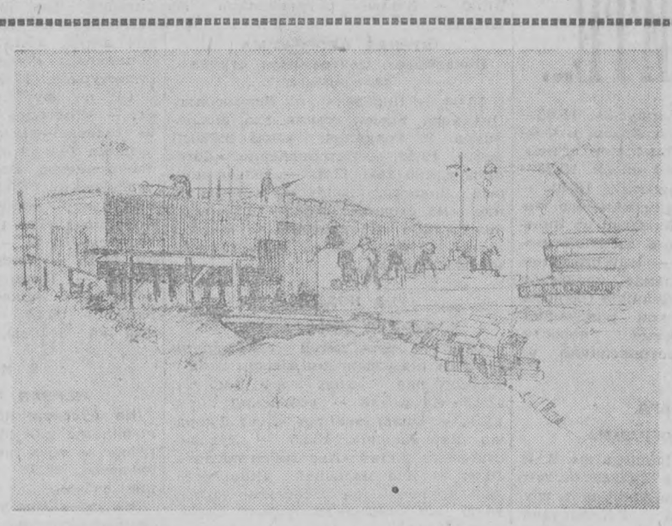

Город строится. Рис. Г. Чернышева.

8 ЯНВАРЯ. Сдана в эксплуатацию первая очередь Центрального голодностепского коллектора. Этот осушительный канал длиной 87 километров способен выбрасывать за пределы орошаемой зоны до девяноста кубометров избыточных вод в секунду.

ЯНВАРЬ. Еще одно грандиозное ирригационное сооружение из стали и бетона построено в низовьях Аму-Дарьи. Усилиями большой армии гидромеханизаторов Хорезма на левом берегу реки воздвигнут второй Ташсакинский головной и водозаборный узел.

ЯНВАРЬ. В Ташкенте открыт первый в Средней Азии институт кибернетики.

1 МАРТА. Близ Ташкента началось строительство крупнейшего в Средней Азии мясокомбината. Его проектная мощность — сто тонн мяса и тридцать пять тонн колбасных изделий в смену.

3—5 МАРТА. В Ташкенте состоялся XVII съезд Коммунистической партии Узбекистана.

13 МАРТА. Состоялось торжественное открытие Аму-бухарского машинного канала.

18 МАРТА. Принят Указ Президиума Верховного Совета СССР о награждении Бухарской области орденом Ленина за успехи, достигнутые трудящимися в хозяйственном и культурном строительстве.

МАРТ. Завершено строительство второй нитки газопровода Бухара—Урал.

1 АПРЕЛЯ. В пустыне Кызылкумы успешно завершены испытания третьей нитки газопровода Бухара—Урал.

6 АПРЕЛЯ. Первая партия руды добыта из опытного карьера, заложенного на крупнейшем в стране месторождении золота — Мурунтау в Центральных Кызылкумах. Началось извлечение из нее благородного металла.

АПРЕЛЬ. Вступил в эксплуатацию Ташкентский масложиркомбинат. Впервые в стране здесь начал изготавливаться майонез на растительном салатном масле.

АПРЕЛЬ. В Самарканде началось строительство фарфорового завода, производительностью 20 миллионов единиц посуды в год.

7 МАЯ. Коллектив Уссурийского деревообрабатывающего комбината Приморского края отгрузил Ташкенту первую тысячу квадратных метров жилья — сборнощитовые дома. Трудящиеся комбината, узнав о землетрясении, постигшем столицу Узбекистана 26 апреля, изготовили их в рекордно короткий срок — за три дня.

7 МАЯ. ЦК КПСС и Совет Министров СССР приняли постановление «О неотложных мерах по ликвидации последствий землетрясения в городе Ташкенте».

13 МАЯ. Указом Президиума Верховного Совета СССР Алтынтоканский свинцово-цинковый комбинат им. В. И. Ленина Министерства цветной металлургии СССР награжден орденом Ленина за достигнутые успехи в увеличении добычи руды, производстве меди и свинцово-цинковых концентратов и освоении новых технологических процессов.

16 МАЯ. На зеленом поле близ Сергели военными строителями Советской Армии заложен первый город-спутник Ташкента.

28 МАЯ. В Ташкенте начала трудиться группа строителей газопровода Бухара—Урал, приехавшая на помощь пострадавшему городу. Люди «голубого огня» сварили за первый день километр труб диаметром в восемьсот миллиметров для нового водовода столицы Узбекистана.

МАЙ. Выполняя обязательства, взятые на первый год пятилетки, комсомольцы и молодежь Гиждуванского района Бухарской области на общественных началах построили парк культуры, стадион, комсомольское озеро, кинотеатр на 800 мест.

МАЙ. Первый в Голодной степи вуз — педагогический институт — создан в поселке Сырдарьинской области. Здесь будут готовить преподавателей для узбекских, казахских и русских школ, число которых в этом Целинном крае быстро растет.

2 ИЮНЯ. В Ташкент прибыл первый строительный поезд из Ленинграда для оказания братской помощи жителям столицы Узбекистана, пострадавшим от землетрясения. Ленинградцы решили построить в Ташкенте 100 тысяч квадратных метров жилья.

8 ИЮНЯ. Ферганской области вручен орден Ленина.

8 ИЮНЯ. На берегу горного Нарына, у водоподъемной плотины, сданной в эксплуатацию в этом году, состоялась закладка фундамента гигантской ирригационной стройки Ферганской долины — Центрального Ферганского канала.

Почетного права первыми начать строительство новой водной магистрали удостоились лучшие экскаваторщики четвертого строительно-монтажного управления Турат Усамнов, Тургун Халматов, Давран Бахрамов, Мамаджан Вазнев, Дмитрий Пешков, Юсупджан Мамаджанов. Они произвели выемку первых кубометров грунта.

9 ИЮНЯ. В Бухаре в областном театре Садриддина Айни состоялось торжественное собрание, посвященное вручению Бухарской области ордена Ленина.

13—22 ИЮНЯ. В Народной Республике Болгарии состоялась декада узбекской культуры.

16 ИЮНЯ. В Ташкент прибыл первый отряд строителей Белоруссии, взявшийся своими силами и из своих материалов возвести для ташкентцев 25 тысяч квадратных метров жилья.

26 ИЮНЯ. На станции Хилково вступил в строй Голодностепский цементный завод (ныне Бекабадский цементный завод).

ИЮНЬ. Состоялся первый выпуск учеников республиканской спортивной школы-интерната, первого учебного заведения такого типа, созданного в стране. Дипломы вручены более 170 юношам и девушкам.

ИЮНЬ. На Аакском промысле под Ургенчем началось сооружение первого на трассе газопровода Средняя Азия — Центр, газосборного пункта с суточным дебитом в два миллиона кубометров «голубого топлива».

ИЮНЬ. В Ташкент пришло сообщение из Гааги, из Международной ассоциации математической статистики — действительный член Академии наук Узбекской ССР С. Х. Сираждинов избран членом этого международного объединения ученых.

11 ИЮЛЯ. С главного конвейера сборочного цеха завода «Ташкентсельмаш» сошла новая хлопкоуборочная машина — «17-ХВ».

25 ИЮЛЯ. Указом Президиума Верховного Совета СССР завод «Ташсельмаш» награжден орденом Трудового Красного Знамени за достижения в совершенствовании и развитии производства и досрочное выполнение заданий семилетнего плана.

4 СЕНТЯБРЯ. В Белграде был дан старт Международного велотура по дорогам Югославии, в котором впервые за всю историю зарубежных встреч честь представлять сборную нашей страны была оказана спортсменам Узбекистана. Узбекские спортсмены вышли на третье призовое место.

30 СЕНТЯБРЯ. На строительстве Чарвакской ГЭС состоялось перекрытие Чирчика.

24 ОКТЯБРЯ. Механизаторы Узбекистана выполнили план машинной уборки хлопка. С плантаций снято хлопкоуборочными машинами 1.150 тысяч тонн сырца — рекордное количество за всю историю хлопководства республики.

В задачу всех частей входило оттеснить противника, охваченного почти со всех сторон, в военную крепость, которая после усиленного артиллерийского огня должна была капитулировать.

31 ОКТЯБРЯ, ВТОРНИК

ТАШКЕНТ. Четвертый день вооруженного восстания рабочих и солдат.

Утром началось решающее наступление. К полудню большая часть опорных пунктов контрреволюции — почта, телеграф, банк, казенные и общественные учреждения — была взята.

Днем под напором революционных солдат и рабочих некоторые контрреволюционные части начали отступление к старому городу. **Отряд прапорщиков, казаков и юнкеров, перейдя вброд реку Анхор, наткнулся на баррикады, воздвигнутые местным населением, и был вынужден сдаться без сопротивления.**

В этот же день для установления связи из старого города к восставшим был отправлен с донесением о положении в старом городе член союза рабочих строителей Мирхаахмед Мирходиев. Члены Революционного комитета, находившиеся в Среднеазиатских мастерских, через М. Мирходиева переслали трудящимся старого города обращение, в котором обещали принять меры для защиты интересов местного населения.

В 19 часов вечера весь город был занят, разбитые части Коровиченко, окруженные почти со всех сторон, отступали к крепости. Начался штурм этого последнего оплота контрреволюции. Рабочие и солдаты ввели в действие тяжелую артиллерию, что вызвало панику в рядах контрреволюции. В штурме крепости приняла участие и боевая дружина в количестве 150 человек, созданная в старом городе, и трудящиеся местных национальностей.

Вторая делегация Коровиченко (Доррер, поручик Красовитов и председатель Ташкентского городского самоуправления) предложила новые условия перемирия, но Революционный комитет потребовал полной капитуляции. В 12 часов ночи условия Революционного комитета были приняты.

1 НОЯБРЯ, СРЕДА

ТАШКЕНТ. День победы Октябрьского вооруженного восстания в Ташкенте.

В 1 час ночи с 31 октября на 1 ноября 1917 года военные действия с обеих сторон прекратились. Крепость и броневики сдались победителям, части казаков разоружены и подвергнуты временному аресту. Коровиченко и Доррер арестованы.

Исполнительный комитет Ташкентского Совета, Революционный комитет и Краевой Совет р. и с. д. обратились к населению с воззванием, возвестившим о победе над контрреволюцией и переходе власти в руки краевого Совета р. и с. д. и Исполнительного комитета Ташкентского Совета.

ПУТЕШЕСТВИЕ ПО СТЕНДАМ ВЫСТАВКИ

ПРЕКРАСЕН УЗБЕКИСТАН РОДНОЙ

Поздняя осень, роняют последние пожолклые листья тополя и клены, а в ташкентском парке «Победа» людно и оживленно. Что же сейчас привлекает сюда ташкентцев и гостей столицы Узбекистана? Интересная выставка достижений народного хозяйства. Ее многочисленные экспонаты знакомят с достижениями экономики, науки и культуры Советского Узбекистана, рассказывают о вчерашнем, сегодняшнем и завтрашнем дне республики.

Едва ступив в пределы парка, уже издали замечаешь огромный красивый выставочный павильон.

Так и хочется назвать его дворцом. Он весь сияет, сверкает на солнце, будто улыбается вам...

Первое, что бросается в глаза, когда входишь в просторный и светлый выставочный зал, это — кипы белоснежного хлопка, сложенные пирамидой. Она поднялась высоко, до самого потолка.

Пирамида — наглядная диаграмма стремительного развития хлопководства в Узбекистане. Цифры говорят: в 1924 году республика собрала 208 тысяч тонн хлопка, в 1940 — 1 миллион 416 тысяч, а в 1965 году — 3 миллиона 900 тысяч тонн.

У подножия хлопковой пирамиды плещется вода. Так и обдает свежий поток. Он бежит сквозь шлюзы плотины. Издали кажется, что хлопковый колосс будто поднялся из воды. И это очень символично выражает значение орошения в Узбекистане.

Не зря узбекские земледельцы сложили пословицу: хлопчатник — дитя солнца и воды. Где вода, там цветет хлопок, а где ее нет, там не поднимается ни один стебелек его.



В павильоне ВДНХ УзССР демонстрируется выставка продукции, вырабатываемой на предприятиях Министерства пищевой промышленности республики и в его специализированных совхозах.
На снимке: в павильоне ВДНХ.

Фото **М. Нуритдинова.**

Миллион с лишним гектаров новых земель орошено в республике за сорок последних лет. Много ли это? Цифры отвечают: почти столько, сколько было орошено за все предреволюционное время, иначе сказать — за многие века и тысячелетия.

Новые великолепные оазисы украсили узбекскую землю. Плотины, водохранилища, каналы оплодотворили безжизненные пустынные просторы.

На новых землях ныне собираются невиданные доселе урожаи, такие, о которых прежде лишь в сказках говорилось. 30—40-центнеровые урожаи хлопка теперь стали обычным явлением, а ведь до революции урожаи редко превышали 6—8 центнеров.

Тот, кто заходит в отдел садоводства и бахчеводства, не может не восторгаться обилием и великолепием даров узбекской земли. Чего только она не родит! Яблоки и груши, гранаты и сливы, персики, вишни, медовые дыни, сладчайшие арбузы. Точно с пышно зеленых лоз, свисают тугие виноградные гроздья.

Наверное, не найти земли богаче фруктами и виноградом, чем Узбекистан. Его сады и виноградники каждый год дают сотни тысяч тонн чудесных плодов. Они отправляются в Москву и Ленинград, в города Урала, Сибири, Дальнего Востока.

Научно - исследовательский институт ирригации — старейшее научное учреждение Узбекистана. Он по возрасту почти ровесник республики. Его экспонаты рассказывают о замечательных достижениях ирригационной науки и техники.

На фотографиях — первоклассные оросительные системы, построенные на Чирчике, Сырдарье, Амударье. Широко применяются в ирригационно-мелиоративном строительстве новые материалы. Перед глазами посетителей — каналы, облицованные полиэтиленовой пленкой. Или вот еще: дренаж из полиэтиленовых перфорированных труб, полиэтиленовые жесткие трубы для полива, капроновые сифоны. Ходишь, глядишь на все эти новинки, и кажется, несть числа им.

Год от года развивается шелководство в республике. Узбекистан — главный шелковод страны. На его долю приходится более половины всех шелковичных коконов, заготовляемых в СССР.

Подолгу не отходят люди от стендов научно-исследовательского института каракулеводства. Их интересует, как удалось ученым вывести породы каракульских овец, дающих чудесный серый каракуль, похожий по цвету на небо в облаках. Или, как получен вот этот белый, точно снег, каракуль. Или вот те смушки, что напоминают цвет бронзы, платины...

На стенде цифра — 40 процентов. Она говорит о том, что почти половину всего советского каракуля производят колхозы и совхозы Узбекистана.

Химия — одна из новых отраслей промышленности Узбекистана. Предприятия химической промышленности выпускают минеральные удобрения, дефолианты, краски, лаки, пластмассы, резину, лекарственные препараты...

Мы остановились у куста хлопчатника. Он сам по себе ничем не отличался особенным.

— Да, так: это обычный хлопковый куст,— сказала экскурсовод,—а вот поглядите, что из него уже научились получать химики...

Перед нашими глазами на стенде замелькали различные вещества: жидкие, сыпучие, твердые. И все они, несмотря на их удивительное различие, были получены из хлопчатника.

На одной из стеклянных коробочек мы прочли надпись — «Лимонная кислота». Рядом, на другой была этикетка— «Яблочная кислота».

— И та, и другая добыты из листьев хлопчатника, — пояснили нам.

— А из чего они сейчас изготавливаются?— полюбопытствовали мы.

— Из сахара и махорочного листа. Теперь дорогостоящее сырье заменит хлопковый лист.

Химики выделили из листьев хлопчатника новый биологический стимулятор роста. Если это вещество в микроскопических дозах добавлять в минеральные удобрения, то растения будут развиваться быстрее, приносить обильные урожаи хлопка, кукурузы, картофеля.

Нам затем показывают пакетик с очень непонятным названием — карбоксиметилцеллюлоза.

— Название, действительно, мудреное, — шутливо замечает экскурсовод и добавляет,— но это вещество вам хорошо известно. Перед вами — крахмал. Но только необычный. Он приготовлен из подпушка хлопкового семени. Новое вещество заменит пищевой крахмал, применяемый в текстильной промышленности для шлихтования нитей.

Потом мы услышали о многих других веществах, которые можно получить из хлопковой целлюлозы. Химики разработали способы изготовления из нее ацетатного шелка, пластмасс, лаков. Найдены способы приготовления из стеблей хлопчатника спирта, фурфурола, кормовых дрожжей.

И здесь, в павильоне, и на открытых площадках в парке — множество различных машин, выпускаемых заводами Узбекистана.

Теперь в республике только крупных машиностроительных заводов—сорок, а до революции не было ни одного. Идут с заводских конвейеров караваны новой техники для хлопководства, ирригационных строек, для текстильных фабрик.

Интересными новинками радует молодая электротехническая и приборостроительная промышленность.

— Поглядите, вот любопытная новинка, — говорит консультант выставки, указывая на миниатюрный трансформатор.

Прежде у строителей и монтажников был очень неудобный для сварочных работ на высоте трансформатор. Он был велик, весил почти двести килограммов. Новый переносной сварочный аппарат весит всего около 40 килограммов. Его легко поднять на любой этаж, им очень удобно пользоваться для работы.

Демонстрируется прибор, который «видит» под землей самый тонкий электрокабель. «Тросоискатель» — так он называется. Он безошибочно указывает повреждения в подземных электрокоммуникациях, сокращает время и силы на исправление.

И вот перед глазами — все новые и новые экспонаты. Их сотни. Они продолжают чудесный рассказ о сокровищах и богатствах республики.

Узбекистан отправляет свою продукцию в Индию, Демократическую Республику Вьетнам, Чехословакию, Францию, Швецию, Бразилию и еще в 65 зарубежных стран.

Проходя по выставке, каждый воочию видит, как высоко поднялась, разбогатела, как пышно расцвела республика в советское время.

Широко и весомо звучат слова замечательного узбекского поэта Хамзы Хакимзаде Ниязи:

Прекрасна наша новь,
она —
великих дел чреда,
Она в истории времен
сияет,
как звезда.

К. КУРНОСЕНКОВ.

НА УЛИЦАХ — ПАННО, ТРАНСПАРАНТЫ!

Когда рабочие устанавливали огромное панно на площади, прилегающей к ЦУМ, собралось немало горожан. Всех неволи привлекла картина, изображенная на ней.

Две девушки и юноша только что посадили дерево (это панно так и называет: «Дерево дружбы» — работа художника Нюшевой). Развевающаяся легкая воздушная вуаль, ниспадающая с плеч юной узбечки, как бы охватывает дерево, словно защищая его от ветра и зноя.

Русский юноша — олицетворение лодости и силы — нежно лелеет на ладони зеленый листочек. Украинка с венком свежих цветков на голове по-матерински заботливо поливает из кувшина воду, дающую жизнь деревцу. Приглядитесь, ташкентцы: это — контуры будущей центральной площади имени В. И. Ленина и прилегающей к ней территории!

В 1946 году Узбекистан дал стране 1000000 тонн хлопка. На днях хлопкоробы республики рапортовали Родине о досрочном выполнении государственного плана 13 года. Трудящиеся Узбекистана решили дать Родине 4000000 тонн «белого золота».

И разве наши художники могли пройти мимо этого нового трудового подвига, не запечатлев его в своих работах!

Вот об этом и рассказывают их панно и стенды, которые выставлены в Октябрьском районе.

Около двух месяцев художники-оформители производственного комбината по внешнему благоустройству города трудились над красочными панно, картинами, транспарантами, оформляли стенды, фотовитрины.

Пройдитесь сегодня по улицам Ташкента. Как они выглядят празднично!

Внимание ташкентцев обязательно привлечет панорамное панно «Страна — Ташкенту», установленное на углу улицы Пушкинской и сквера Революции. В его стенах отображена частица архитектурного комплекса будущего Ташкента — микрорайоны, жилые кварталы, создаваемые руками строителей братских республик.

И так нарядны и праздничны сегодня почти все улицы, скверы, площади.

Хорошо оформлена площадь имени В. И. Ленина — место, куда завтра с красными стягами и рапортами-транспарантами идут трудящиеся столицы, чтобы вновь продемонстрировать свою любовь к партии и правительству, готовность досрочно завершить величие плана пятилетки.

К. САЛАХИТДИНОВ,
главный художник города.



На снимках: ПАННО И. МОШЕВОЙ «ДЕРЕВО ДРУЖБЫ».

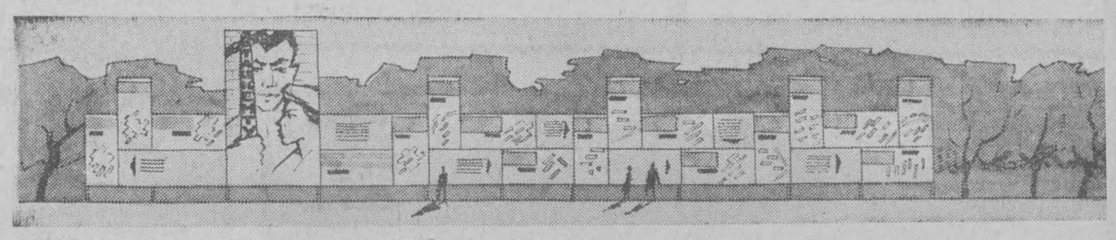

ПАННО В. ДРЮКОВА и В. БИТЮЦКОГО «СТРАНА — ТАШКЕНТУ».

ЦИРК ШАПИТО ВСТРЕЧАЕТ ЗРИТЕЛЕЙ

Цирк шапито встречает зрителей.

Гость нынешнего сезона, уже известный ташкентцам, заслуженный артист РСФСР Иван Рубан со смешанной группой дрессированных хищников.

Артист рассказывает: «В Ташкент я ехал с особым настроением в том, что несколько лет назад, ваш зоопарк подарил мне бурого медведя «Сережу» и тигрицу «Яшму». Они оказались способными учениками.

У меня свой метод дрессировки зверей. Мои звери работают сами. Я только даю команду. Вся их работа построена так, что один помогает другому.

Зрители привыкли видеть хищников, выходящих на арену по тоннелям. Это легкий путь. Я же иду по иному пути. Мои звери идут на представления через помосты, на пятиметровой высоте.

Для животных — этот парадный выход сложен. Иногда они с помоста падали. Но я хочу, чтобы зритель видел их повадки. Известно, что хищники из семейства кошачих, бросаются на добычу сверху. Бывали случаи, когда во время репетиций, они кидались на меня. Но в конце концов они привыкли и свыкаются с неудобствами.

У меня много новых номеров. Приглашаю ташкентцев познакомиться с моими четвероногими друзьями.

Улыбки художника



— О чем бы еще нам поговорить?!

— Спасибо, доктор; я стал гораздо лучше видеть!

Без слов...

Рис. В. Думкина.

СПРАВОЧНОЕ БЮРО

ЕСЛИ ИСПОРТИЛСЯ ТЕЛЕВИЗОР

КАК БЫТЬ, ЕСЛИ ВЫШЕЛ ИЗ СТРОЯ ТЕЛЕВИЗОР ИЛИ РАДИОПРИЕМНИК? БУДЕТ ЛИ ОБСЛУЖИВАТЬ В НЕРАБОЧИЕ ДНИ — 6, 7, 8 НОЯБРЯ — ТЕЛЕВИЗИОННОЕ АТЕЛЬЕ?

ОТВЕЧАЕМ. В праздничные дни управление бытового обслуживания населения организует дежурство механиков телеателье «Голубого экрана» по ремонту радиоприемников и телевизоров.

Механиков можно вызвать на дом по телефону: дирекция и диспетчерская служба 5-29-56; Фрунзенский филиал — 5-28-95; Кировский — Б-8051; Куйбышевский — 6-37-70; Чиланзарский филиал — 7-10-7[illegible].

Редактор
С. М. КАРАМАТОВ

СЛУШАЙТЕ, СМОТРИТЕ...

ТЕЛЕВИДЕНИЕ

6 НОЯБРЯ

ПЕРВАЯ ПРОГРАММА

На узбекском языке: 10.30 — Концерт для детей «Веселые искорки». 10.55 — Кинофильм «Тропой героя». 11.15 — Художественный фильм «Мандат».

На русском языке: 12.35 — Телефильм «Не все медведи спят зимой». 13.05 — Киножурнал «Пионерия». 13.15 — Кинофильм «Алешкина охота». 14.15 — Документальный фильм «Ленин» (последние страницы). 15.05 — Концерт-обозрение.

На узбекском языке: 17.00 — Программа «Октябрь». 17.45 — Телевизионные новости (на узбекском и русском языках). 19.00 — Концерт мастеров искусств, посвященный 49-й годовщине Великой Октябрьской социалистической революции. Трансляция из Дворца искусств.

Показывает Центральная студия телевидения

20.00 — Интервидение. Торжественное заседание, посвященное 49-й годовщине Великой Октябрьской социалистической революции.

23.30 — Показывает студия «Ёшлик». «Газалхон ёшлигим».

ВТОРАЯ ПРОГРАММА

Показывает Центральная студия телевидения

13.00 — «Будильник». 13.30 — Юношеский литературный альманах для старших школьников. 14.15 — Передача из Ленинграда. Для школьников «Операция «Сириус-2». 15.00— Для воинов Советской Армии и Флота. «Этих дней не смолкнет слава». 18.00 — Музыкальный киоск. 18.30— Телевизионные новости. 18.40 — Концерт вокально-танцевального ансамбля «Лиетува». Передача из Вильнюса. 19.10 — «Сквозь десятилетия». Передача 3-я. 20.00 — Интервидение. Торжественное заседание, посвященное 49-й годовщине Великой Октябрьской социалистической революции. 23.30 — Телевизионные новости. 24.00 — Конец ретрансляции из Москвы.

7 НОЯБРЯ

ПЕРВАЯ ПРОГРАММА

9.45 — Ташкент. Площадь им. В. И. Ленина. Парад войск Туркестанского военного округа и демонстрация трудящихся столицы Узбекистана. 12.45 — Москва. Красная площадь. Военный парад и демонстрация трудящихся столицы. 17.00 — Концерт для детей «Слава тебе, Октябрь!» (на узбекском языке). 17.45 — Кинофильм для детей «Первый концерт». 18.05 — Киножурнал «Пионерия». 18.15 — Показывает студия «Ёшлик». Молодежный бал (на узбекском языке). 19.45 — Новая цирковая программа. 20.25 — Сатирический киножурнал «Наштар» (на узбекском языке). 20.45 — Кинокомедия «Стряпуха» (на узбекском языке). 21.55 — Литературно-музыкальное обозрение «С улыбкой, друзья!» (на узбекском языке).

Показывает Центральная студия телевидения

23.00 — Интервидение. «На огонек». 00.50 — Премьера телефильма «Приглашаем — конный цирк». 01.30 — Конец ретрансляции из Москвы.

ВТОРАЯ ПРОГРАММА

Показывает Центральная студия телевидения

18.00 — Передача из Ленинграда. Премьера телеспектакля для школьников. В. Голявкин. «Мой добрый папа». 19.30 — Интервидение. «Летопись полувека». 22.30 — Телевизионные новости. 23.00 — Интервидение. «На огонек». 00.50 — Премьера телефильма «Приглашаем — конный цирк». 01.30 — Конец ретрансляции из Москвы.

8 НОЯБРЯ

ПЕРВАЯ ПРОГРАММА

10.30 — Для детей «Мы внуки Ильича» (на узбекском языке). 11.00— Киножурнал «Хочу все знать». 11.10—На арене — узбекский цирк. 12.50 — Фильм-концерт «Поет Джордж Марьянович». 13.25 — Художественный фильм «Акваланги на дне». 16.00 — Для малышей «Наш веселый хоровод» (на узбекском языке). 16.35 — Кукольный фильм «Большой праздник в лесу».

Показывает Центральная студия телевидения.

17.00 — Финал Кубка СССР по футболу. «Динамо» (Киев) — «Торпедо» (Москва). В перерыве телевизионные новости.

Показывает Ташкентская студия телевидения.

19.45 — Кинофильм «На ледяной арене». 20.15 — «Кувнок куйлар ва хангомалар». 21.45 — «Голубой огонек». Праздничный концерт, посвященный Великому Октябрю. 23.35 — Песни, танцы (на узбекском языке).

ВТОРАЯ ПРОГРАММА

Показывает Центральная студия телевидения

13.00 — Панорама Родины. Премьера телеспектакля для дошкольников и младших школьников. Е. Велейская. «Фонарик». 14.30 — Интервидение для школьников «Песня ищет друзей» 15.00 — Мультфильм для детей. 15.15 — Передача из Ленинграда «Тебе, юность». 15.45— Киножурнал. 17.00 — Финал Кубка СССР по футболу. «Динамо» (Киев) — «Торпедо» (Москва), в перерыве телевизионные новости. 19.45 — Концерт оркестра народных русских инструментов Всесоюзного радио и телевидения. 20.30 — Телевизионный театр миниатюр. Водевиль М. Воронцова «Где родился, там и пригодился». 21.45 — Театральные встречи. 23.15 — Телевизионные новости. 23.30 — Интервидение. Концерт эстрадного оркестра «Голубой экран». — 00.10 — Конец ретрансляции из Москвы.

9 НОЯБРЯ

ПЕРВАЯ ПРОГРАММА

На русском языке: 10.30 — Кинофильмы для детей: «Сказка о царевне и трех лекарях». «Ребята и зверята». 10.55 — Мультфильм «Дикие лебеди».

На узбекском языке: 11.55 — Художественный фильм «Именем революции». 13.00 — Телевизионные новости. 18.20 — Для школьников «Юные строители». 19.00 — К декаде туркменской литературы и искусства в Узбекистане. «Искусство — зеркало души». 19.20 — Концерт инструментальной музыки.

Показывает Ташкентская студия телевидения.

19.45 — Передача для школьников о работниках уголовного розыска. 20.30 — Передача из Сочи. К 50-летию Советской власти. «По следам железного потока». 21.00 — Телевизионные новости. 21.20 — Концерт мастеров искусств Грузии. Передача из Тбилиси. 22.00 — «02». Тележурнал. Ко Дню советской милиции. Передача из Перми. 22.30 — Театр телевизионной новеллы. Ю. Нагибин. «Человек в дороге». 23.10 — Музыкальный маяк. 23.30 — Телевизионные новости. 24.00 — Конец ретрансляции из Москвы.

ВТОРАЯ ПРОГРАММА

На русском языке: 17.00 — Кинофильмы для детей: «Я рисую мир», «Отважный Важа». 17.35 — Для школьников «Мой тренер». 18.05 — Кинофильм «Скульптору — 11 лет». 18.15 — Научно-популярный фильм «Что же такое бионика?». 18.35 — Телефильм «Меры пресечения». 18.50 — Фильм-опера М. Коваля «Последний катер».

На узбекском языке: 19.40 — Документальный фильм «По земле братской Монголии». 20.00 — Кинофильм «Мелодии долин роз». 20.20— Художественный фильм «Верьте мне, люди».

ТЕАТРЫ

СЕГОДНЯ

АКАДЕМИЧЕСКИЙ БОЛЬШОЙ ТЕАТР им. НАВОИ — 6/XI днем **Бахчисарайский фонтан**, вечером **Паяцы и концертное отделение**, 7/XI днем **Доктор Айболит**, вечером **Дилорам**, 8/XI днем **Кот в сапогах**, вечером **Лебединое озеро**, 9/XI днем **Евгений Онегин**, вечером **Севильский цирюльник**.

АКАДЕМИЧЕСКИЙ ТЕАТР ДРАМЫ им. ХАМЗЫ — 6/XI днем **Алишер Навои**, 6, 7, 9/XI **Белый голубь**, 8/XI днем и вечером **Мотылек**, 9/XI днем **Священная кровь**.

ТЕАТР им. ГОРЬКОГО — 6/XI днем, 8/XI днем и вечером, 9/XI вечером **Сверчок**, 6/XI вечером **Сердце на ладони**, 7/XI вечером **Полк идет**.

ТЕАТР им. МУКИМИ — 6, 8/XI в 7 ч. 30 м. вечера **Жестокосердный**, 7/XI в 12 ч. дня, 7 ч. 30 м. вечера **Ласточка моей весны**, 7, 8/XI в 4 ч. дня **концерт**, 9/XI **Влюбленный Ташболта**.

КОНЦЕРТНЫЙ ЗАЛ им. СВЕРДЛОВА — 6, 7, 8/XI в 8 ч. вечера **гастроли** национального балета Дагомеи, 6/XI в 1 ч. дня, 7, 8/XI в 5 ч. дня **гастроли** Хорезмского ансамбля песни и танца, 7/XI в 2 ч. дня, 8/XI в 12 ч. дня **гастроли** Государственного Воронежского русского народного хора.

ТАШГОСЦИРК — **открытие цирка шапито.**

КИНО

6 ноября

Сердце матери: «ЧАЙКА», им. НАВОИ, «МОСКВА», «МИР», (днем и вечером), «ДРУЖБА» (по нечетным часам, в 1-м зале), «СПУТНИК» (в 11 ч. утра, 3 ч. дня, 7 ч. вечера).

Иду искать: «УЗБЕКИСТАН», «ВОСТОК», «25 ЛЕТ УЗБЕКИСТАНА» (днем и вечером), «ДРУЖБА» (по четным часам, во 2-м зале).

Яков Свердлов: «СПУТНИК» (в 1, 5 ч. дня, 9 ч. вечера, «ЮЛДУЗ» в 7, 9 ч. вечера), «30 ЛЕТ КОМСОМОЛА» (в 10 ч. утра, 4 ч. дня).

26 бакинских комиссаров: им. С. РАХИМОВА (днем и вечером).

Бездна раздора: «30 ЛЕТ КОМСОМОЛА» (днем и вечером).

7 ноября

Залп «Авроры»: «УЗБЕКИСТАН», «ВОСТОК», им. НАВОИ (днем и вечером), «СПУТНИК» (в 11 ч. утра, 3 ч. дня, 7 ч. вечера).

Крылья: «МИР», «МОСКВА», (днем и вечером), «ДРУЖБА» (по четным часам, во 2-м зале), «СПУТНИК» (в 1, 5 ч. дня, 9 ч. вечера).

Первый посетитель: «30 ЛЕТ КОМСОМОЛА», «25 ЛЕТ УЗБЕКИСТАНА», «ЧАЙКА» (днем и вечером), «ДРУЖБА» (по нечетным часам, в 1-м зале).

Юность Максима: им. С. РАХИМОВА (днем и вечером).

По тонкому льду: «МОСКВА» (2, 5 ч. дня).

Щорс: «ЧАЙКА» (в 10 ч. утра).

Рассказы о детях: «25 ЛЕТ УЗБЕКИСТАНА» (в 10 ч. утра).

8 ноября

Залп «Авроры»: «УЗБЕКИСТАН», «ВОСТОК», им. НАВОИ (днем и вечером), «СПУТНИК» (в 11 ч. утра, 4 ч. дня, 8 ч. вечера).

Крылья: «МИР», «МОСКВА» (днем и вечером), «ДРУЖБА» (по четным часам, во 2-м зале), «СПУТНИК» (в 1, 5 ч. дня, 9 ч. вечера).

Первый посетитель: «30 ЛЕТ КОМСОМОЛА», «25 ЛЕТ УЗБЕКИСТАНА», «ЧАЙКА» (днем и вечером), «ДРУЖБА» (по нечетным часам, в 1-м зале), «ДКБА» (по нечетным часам, в 1-м зале).

Юность Максима: им. С. РАХИМОВА (днем и вечером).

По тонкому льду: «МОСКВА» (2, 5 ч. дня).

Щорс: «ЧАЙКА» (в 10 ч. утра).

Рассказы о детях: «25 ЛЕТ УЗБЕКИСТАНА» (в 10 ч. утра).

9 ноября

Первый посетитель: «УЗБЕКИСТАН», «МИР», «ЧАЙКА», «ВОСТОК» (днем и вечером), «ДРУЖБА» (по четным часам, в 1-м зале).

Крылья: «30 ЛЕТ КОМСОМОЛА», «25 ЛЕТ УЗБЕКИСТАНА» (днем и вечером), «ДРУЖБА» (по четным часам, во 2-м зале), «СПУТНИК» (в 1, 5 ч. дня, 9 ч. вечера), «МОСКВА» (2, 4 ч. дня, 8 ч. вечера).

Залп «Авроры»: им. НАВОИ (днем и вечером, «СПУТНИК» (в 11 ч. утра, 3 ч. дня, 7 ч. вечера).

Сердце матери: им. С. РАХИМОВА (днем и вечером).

Юность Максима: «МОСКВА» (днем и вечером).

Заказ № 1627. Типография Объединенного издательства ЦК Компартии Узбекистана, г. Ташкент. Р-14416 Г-3050.