Пролетарии всех стран, соединяйтесь!

ПРАВДА ВОСТОКА

ГАЗЕТА ИЗДАЕТСЯ С АПРЕЛЯ 1917 ГОДА

ОРГАН ЦК КОМПАРТИИ УЗБЕКИСТАНА, ВЕРХОВНОГО СОВЕТА И СОВЕТА МИНИСТРОВ УЗБЕКСКОЙ ССР

№ 248 (20322) • Суббота, 29 октября 1983 года • Цена 3 коп.

ВЫШЕ ТЕМПЫ И КАЧЕСТВО РАБОТЫ НА ХЛОПКОВОМ ПОЛЕ РЕСПУБЛИКИ!

БОЛЬШЕ ХЛОПКА РОДИНЕ!

СВОДКА

о ходе сбора хлопка в республике на 28 октября
(первая колонка — заготовлено за день, вторая — с начала сезона, третья — в том числе машинного сбора за день, четвертая — с начала сезона (в процентах к плану)

Хорезмская	1,47	96,39	1,05	52,08
Каракалпакская АССР	1,40	89,13	1,11	60,22
Ташкентская	1,13	88,61	0,83	74,71
Бухарская	0,79	79,98	0,02	7,99
Кашкадарьинская	1,53	74,07	1,40	43,40
Навоийская	1,25	72,53	0,80	24,94
Самаркандская	1,32	68,81	1,18	27,38
Ферганская	1,01	68,77	0,08	7,83
Наманганская	1,00	68,70	0,55	38,98
Сурхандарьинская	1,01	67,56	0,39	35,96
Сырдарьинская	0,91	67,15	0,49	57,18
Андижанская	1,03	66,56	0,40	18,86
Джизакская	1,20	64,06	0,45	58,39
По Узбекистану	1,15	74,10	0,67	39,09
В том числе тонковолокнистого:				
НАВОИЙСКАЯ	2,70	106,54	3,03	51,43
Сурхандарьинская	1,51	93,95	0,80	63,92
Кашкадарьинская	2,35	89,25	2,41	54,03
Бухарская	1,43	75,92	—	—
Наманганская	1,12	55,80	—	—
По Узбекистану	1,80	91,56	1,34	56,14

В Политбюро ЦК КПСС

Политбюро ЦК КПСС на очередном заседании рассмотрело итоги проходившей в Берлине XXXVII сессии СЭВ и одобрило деятельность делегации Советского Союза во главе с членом Политбюро ЦК КПСС, Председателем Совета Министров СССР Н. А. Тихоновым. Отмечено, что принятые на сессии решения будут способствовать дальнейшей интенсификации производства и ускорению научно-технического прогресса, рациональному использованию в странах СЭВ топливно-сырьевых ресурсов, более полному удовлетворению потребностей населения в продовольственных товарах.

Политбюро ЦК КПСС высоко оценило принятое главами правительств стран СЭВ заявление против размещения в Западной Европе новых американских ядерных ракет средней дальности, вновь подтвердившее неизменность линии братских стран социализма на предотвращение дальнейшей эскалации гонки вооружений, сохранение мира и развитие сотрудничества между народами. Политбюро указало на важное значение проведенной во время сессии СЭВ работы по завершению подготовки к экономическому совещанию стран — членов СЭВ на высшем уровне и выразило убеждение, что предстоящее совещание эффективно послужит делу успешного развития экономики братских стран, углублению социалистической экономической интеграции, дальнейшему укреплению единства и сплоченности социалистических государств.

Одобрены также результаты двусторонних встреч Н. А. Тихонова с Генеральным секретарем ЦК СЕПГ, Председателем Государственного совета ГДР Э. Хоннекером, Первым секретарем ЦК ПОРП, Председателем Совета Министров ПНР В. Ярузельским и членом Политбюро ЦК БКП, Председателем Совета Министров НРБ Г. Филиповым.

На заседании Политбюро ЦК КПСС был рассмотрен вопрос об усилении работы по экономному и рациональному использованию нефтепродуктов и определены основные направления этой работы. Подчеркнуто, что дальнейшее развитие экономики страны, ее интенсификация, реализация Энергетической программы СССР неразрывно связаны с бережным использованием материальных ресурсов. Особое место среди них занимает нефть, добыча которой ведется во все более отдаленных районах и с каждым годом становится все более дорогостоящей.

Политбюро поручило ЦК компартий союзных республик, партийным и советским органам на местах обеспечить обсуждение в каждом трудовом коллективе практических вопросов экономии нефтепродуктов, направить усилия рабочих, колхозников и служащих на дальнейшее выявление и использование резервов сбережения горюче-смазочных материалов, резкое снижение их потерь, усилить контроль за ходом всей работы по экономии нефтепродуктов, всемерно поддерживать и распространять передовой опыт, творческую инициативу трудящихся, предложения рационализаторов и изобретателей. Намечены меры по повышению ответственности хозяйственных руководителей за организацию труда, создание на каждом рабочем месте условий для экономного и рационального использования энергетических ресурсов. Обращено внимание на необходимость безусловного выполнения планов создания и внедрения в производство эффективной топливосберегающей техники и технологии, совершенствования системы нормирования и учета потребления горюче-смазочных материалов.

Политбюро ЦК КПСС заслушало и одобрило информацию товарища Д. Ф. Устинова о внеочередном заседании Комитета министров обороны государств — участников Варшавского Договора. Обсуждены также некоторые другие вопросы укрепления сотрудничества с братскими социалистическими странами и осуществления миролюбивого внешнеполитического курса Советского Союза.



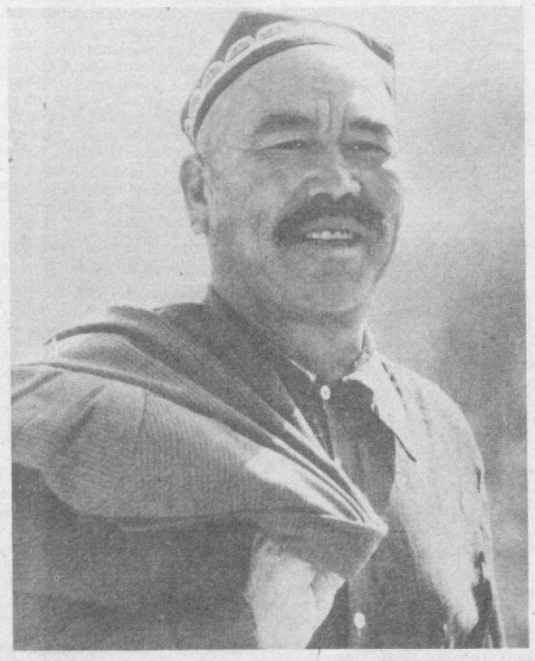



ВОТ ОНИ — ГЕРОИ СТРАДЫ!

В числе лучших сборщиков колхоза «Ленинград» Кызылтепинского района — Майрам Джалалова (на снимке вверху слева). Она ежедневно приносит на хирман 110—120 килограммов тонковолокнистого хлопка и уверена: выполнит свое высокое социалистическое обязательство, соберет за сезон 16 тонн сырца. Среди имен передовиков, которых уже назвала нынешняя страда, и имя кавалера двух орденов Трудового Красного Знамени бригадира колхоза имени Свердлова Коммунистического района Камила Колдашева. Руководимый им коллектив собрал с каждого из 77 закрепленных за ним гектаров по 35 центнеров «белого золота». Встав на предпраздничную трудовую вахту, бригада намерена довести отдачу гектара до 42 центнеров. А Саддинисо Тухтасинова из совхоза «Дустлик» Комсомолабадского района (на снимке вверху справа) уже выгрузила из бункера своей хлопкоуборочной машины более 200 тонн первосортного сырца.

Фото Ж. МИРЗАЕВА, Ф. КУРБАНБАЕВА, Р. АШУРОВА и Т. ГАФУРОВА (УзТАГ).

РАПОРТУЮТ ХОЗЯЙСТВА

Первыми в Наманганской области о досрочном выполнении плана рапортовали земледельцы колхоза «Узбекистан» Туракурганского района. На заготпункты отправлено 6.205 тонн «белого золота». Отдача гектара составила 37 центнеров. 93 процента урожая принято первыми сортами. В бригадах заслуженного хлопкороба республики М. Хамдамова, И. Махмудова, Ю. Алишерова, М. Касымова получено по 38—42 центнера с гектара. Большой вклад в выполнение плана внесли механики-водители. В среднем каждым из 26 агрегатов собрано по 160 тонн сырца. По 250 — 300 тонн собрали машинами Ю. Алибаев, К. Абдуллаев, Х. Арсланов, Г. Исаметдинов. Довести урожайность гектара до 43 центнеров, дополнительно к плану продать еще 1.200 тонн «белого золота» — такое обязательство приняли земледельцы.

С годовым планом хлопкозаготовок справились труженики колхоза имени К. Маркса Большевистского района. Получив с каждого гектара по 35,4 центнера, хлопкоробы сдали 8.500 тонн сырца. Свыше половины — семенной хлопок. Весь сырец сдан только первыми сортами. Ежедневно на полях хозяйства работали три тысячи сборщиков и 36 хлопкоуборочных агрегатов. По 10 и более тонн на счету многотысячниц М. Мустановой, Ф. Кумаковой, М. Мардиевой.

Хлопкоробы обязались довести отдачу каждого гектара до 50 центнеров.

Выполнили план заготовок хлопка земледельцы колхоза имени Ленина Хивинского района. Здесь получено по 39,2 центнера с гектара. На заготпункты отправлено 7.045 тонн «белого золота».

О выполнении государственного плана рапортовали три хозяйства Ташкентской области. Валовой сбор в колхозе «Правда» Коммунистического района составил 6.020 тонн, урожайность — 35 центнеров. Колхозники обязались довести урожайность до 40 центнеров. В колхозах имени Ахунбабаева Пскентского района и имени Куйбышева Среднечирчикского района сдано соответственно 4.900 и 2.645 тонн хлопка. Обязательство земледельцев — сдать 5.900 и 3.188 тонн сырца.

Выполнили план колхоз «Ленинград» Кызылтепинского района, совхоз имени 60-летия Октября Шерабадского района. В Бувайдинском районе начали сдавать хлопок в счет социалистических обязательств колхозы имени XX партсъезда, имени Кирова, совхоз имени Дзержинского.

РЕСПУБЛИКАНСКИЙ ПРЕСС-ЦЕНТР СООБЩАЕТ:

ПОЗДРАВЛЯЕМ!

Первыми в Каракалпакии рапортовали о выполнении плана хлопкозаготовок земледельцы Караузякского района. На государственный хирман отправлено более 14.300 тонн сырца, 80 процентов урожая собрано машинами.

О выполнении плана сдачи государству хлопка-сырца рапортовали хлопкоробы Ленинабадского района. На хлопкоприемные пункты отправлено более 13 тысяч тонн «белого золота».

Коллектив совхоза-завода «Огонек» Галабинского района Ташкентской области выполнил социалистические обязательства по производству и продаже государству плодов и винограда. Получено 6.500 тонн плодов и 9.150 тонн винограда.

По всем показателям значительно перевыполнены планы трех лет одиннадцатой пятилетки.

РАПОРТ МЕХАНИЗАТОРОВ

Механизаторы целинного совхоза № 7 «А» Мубарекского района выполнили план машинного сбора. При норме 200 тонн механизаторы Т. Аликулов, Ч. Ураков, Ш. Аблаев, Ю. Михайлов выгрузили 400 тонн «белого золота». Передовые механики-водители обязались до конца страды собрать еще 200 тонн бункерного сырца.

СВЕРХ ПЛАНА — 600 ТОНН

Выполнили план земледельцы первого отделения совхоза имени III Интернационала Ульяновского района, возглавляемого Х. Хамракуловым. С площади 750 гектаров собрано 2.220 тонн хлопка. Механизаторы Э. Бердыев, Р. Ахмедов, М. Мирзаев собрали машинами по 200—250 тонн. Труженики совхоза до конца страды обязались собрать еще 600 тонн «белого золота».

ДОСКА ПОЧЕТА

За досрочное выполнение плана хлопкозаготовок на республиканскую Доску почета занесен

Ленинабадский район — секретарь райкома партии Н. Сейтназаров, председатель райисполкома А. Палваниязов, председатель совета РАПО Б. Кайтекеев, управляющий райсельхозтехникой К. Джанабаев, начальник районного производственного управления водного хозяйства Г. Примбетов, председатель райкома профсоюза работников сельского хозяйства Ж. Сметуллаев, секретарь райкома комсомола М. Реимбаев.

СОХРАНИТЬ МИР НА ПЛАНЕТЕ!

Трудящиеся Узбекистана, как и все советские люди, активно участвуют в неделе действий за разоружение, проводимой по решению Всемирного Совета Мира и ООН.

О своем горячем стремлении обеспечить народам планеты их первейшее право на жизнь заявили участники многолюдного митинга, состоявшегося 28 октября на ташкентском заводе «Миконд».

— Мы решительно протестуем против авантюристической политики администрации США и ее приспешников, задумавших силой оружия обеспечить себе мировое господство, — сказал председатель заводского совета ветеранов войны И. Ежов.— Вынашивая свои коварные планы, американская правящая верхушка развязала безудержную гонку вооружений и, осуществляя на практике политику «государственного терроризма», совершает против независимых государств одну агрессивную акцию за другой. Американская военщина проливает кровь невинных людей в Ливане и Гренаде, совершает подлые провокации в Никарагуа и других странах. От имени участников Великой Отечественной войны я требую от руководителей Белого дома прекратить опасную игру с огнем. Путь к устранению угрозы термоядерной катастрофы лежит через справедливые, честные переговоры. Об этом вновь напомнил товарищ Ю. В. Андропов в ответах на вопросы газеты «Правда». Мы полностью поддерживаем миролюбивую политику нашей страны и считаем своим долгом самоотверженным трудом крепить ее мощь!

Выступившие на митинге сортировщица С. Хакимбекова, сварщица Ф. Умарова, заместитель секретаря заводского комитета комсомола Л. Левитас и другие гневно осудили милитаристский курс США и их союзников по НАТО. В резолюции, принятой на митинге, единодушно одобрены Заявление товарища Ю. В. Андропова и его ответы на вопросы газеты «Правда», в которых выражена твердая и ясная позиция нашей страны в деле урегулирования международной обстановки. Участники митинга выразили готовность ударной работой умножить вклад в укрепление мира на земле.

Массовые митинги в рамках недели действий за разоружение состоялись также на Бухарском текстильном комбинате, Наманганском комбинате авровых тканей, в ферганском совхозе имени У. Юсупова, в других трудовых коллективах республики.

(УзТАГ).

КОГДА МАШИНЫ НА ПРИКОЛЕ

Выездная редакция «Правды Востока» на полях Бухарской области

Два раза подряд по итогам первых десятидневок хлопкоробы Бухарской области завоевывали переходящее Красное знамя ЦК КП Узбекистана, Совета Министров Узбекской ССР, Узсовпрофа и ЦК ЛКСМ Узбекистана, удерживали лидерство весь сентябрь и первую десятидневку октября. Они хорошо подготовились к уборочной и сумели организовать дело так, что в борьбу за скорейшую уборку урожая включилось все трудоспособное население.

Но сейчас область занимает уже четвертую строчку в республиканской сводке, темпы сбора почти в полтора раза ниже, чем в среднем по республике.

Крупнейший поставщик хлопка в области — Гиждуванский район. Гиждуванцы наметили сдать 80 тысяч тонн хлопка, из них 18 тысяч — тонковолокнистого. Но из-за позднего созревания к уборке приступили позже прошлогоднего.

Партийные организации, руководители РАПО и хозяйств создали хорошие условия для высокопроизводительной работы участников страды. Во всех бригадах организовано горячее питание, открыты дополнительные детсады и ясли, налажены разъездная торговля и прием заказов комбинатом бытового обслуживания. Широко распространяется опыт лучших сборщиков, организовано наставничество. Ежедневно перевыполнять нормы — эту инициативу бригад И. Джураева, М. Джураева, К. Хаджиева из колхоза имени К. Маркса широко поддержали в районе. Это помогло обеспечить самые высокие в области дневные приросты, за что район удостоен переходящего Красного знамени ЦК КП Узбекистана, Совета Министров Узбекской ССР, Узсовпрофа и ЦК ЛКСМ Узбекистана. Не уступают они первенства и на завершающем этапе страды. Годовой план выполнен на 92 процента. А колхоз имени К. Маркса первым в области приступил к сдаче хлопка в счет обязательств. Выполнили планы колхозы имени С. Айни и «Зарафшан».

Высокую организованность показывают хлопкоробы Шафирканского района. В прошлом году они недодали государству 5.300 тонн сырца, сегодня полны решимости погасить задолженность. Государству сдано более 41 тысячи тонн сырца — на 1.500 тонн больше, чем на эту дату в прошлом году. В ответ на Обращение партии и правительства республики сборщиков мобилизовано на 3.000 больше, чем в прошлом году. Это ускорило темпы сбора.

Центром политико-массовой работы стали полевые станы. Их в районе 189. На каждом вывешены сводки о ходе заготовок хлопка в области, хозяйстве и бригаде. В районной газете «Шафиркан хакикати» открыта трибуна лучшего сборщика дня. Гласность, сравнимость результатов мобилизуют участников страды. Оживлена работа заместителей председателей колхозов по культуре и быту.

Многие шафирканские хозяйства убирают урожай собственными силами. В районе создан мобильный комсомольско-молодежный отряд из 125 сборщиков. В колхозах «Багиафзал», имени Ахунбабаева, имени Куйбышева он помог быстро снять созревший хлопок.

Успешно идет заготовка хлопка в Алатском и Ромитанском районах.

Однако в целом по области темпы сбора снизились. В Бухарском, Каганском, Пешкунском, Свердловском районах ежедневный прирост к годовому плану не превышает 0,7 — 0,8 процента. Многие колхозники не участвуют в сборе урожая. В день проверки в Бухарском районе на другие работы было отвлечено более трех тысяч человек, в Каганском — более двух тысяч, чуть меньше — в Пешкунском, а в целом по области — более 20 тысяч.

При полной мобилизации можно было в этот день дополнительно заготовить более 500 тонн хлопка.

Низка средняя выработка. В среднем она составляет не более 24 килограммов хлопка на сборщика.

В ряде хозяйств Каганского, Свердловского, Бухарского районов не организовано горячее питание. Нет четкого графика приема хлопка. Это затрудняет контроль за работой сборщиков. Случаи сдачи хлопка повышенной влажности и засоренности отмечены в колхозах имени Ахунбабаева Свердловского, имени Энгельса Бухарского, имени М. Горького Каракульского, имени XXII партсъезда Алатского, имени Калинина Каганского районов.

На завершающем этапе уборочной особенно важно четко организовать соревнование. Но во многих хозяйствах это сделано формально.

Важным стимулом является своевременная оплата труда сборщиков. Но во многих хозяйствах Алатского, Каракульского, Свердловского, Пешкунского районов оплату производят с большим опозданием.

В нынешнем году в сборе урожая участвуют рабочие промышленных предприятий, студенты. Их работу надо четко организовать. Однако много времени на дорогу к полю теряют студенты Бухарского пединститута, работающие в колхозе имени Гагарина Свердловского района.

Плохо используется в области уборочная техника. Из двух тысяч машин работают только 207. В Ромитанском районе план машинного сбора выполнен лишь на 28 процентов, и это самый высокий показатель в области. В хозяйствах Каганского, Каракульского, Пешкунского районов машинами снято лишь 4—6 процентов к плану.

500.000 тонн хлопка обязались сдать государству земледельцы области. Такой урожай накоплен. Но он пока в поле. Снять его до непогоды — нет сегодня важнее задачи у коммунистов, всех тружеников Бухарской области.

И. ХАСАНОВ — заместитель начальника областного управления сельского хозяйства; М. БАЛТАЕВ — заведующий отделом сельского хозяйства Гиждуванского райкома партии, Ю. КУЗЬМИН, В. СТЕПАНОВ — спец. корр. «Правды Востока».

Следующий материал выездной редакции — из Самаркандской области.

АВТОМОБИЛИСТЫ НА ВАХТЕ ПЯТИЛЕТКИ

Общественность Узбекистана отмечает День работников автомобильного транспорта. Успехами в труде встречают свой профессиональный праздник автомобилисты республики. Только в нынешнем году они перевезли дополнительно к плану около четырех миллионов тонн народнохозяйственных грузов, а с начала пятилетки их сверхплановый счет составляет 13 миллионов тонн. Успешно развиваются и пассажирские перевозки: в нынешнем году в городах и районах открыто 58 новых автобусных маршрутов.

Об этом, а также о путях дальнейшего повышения эффективности перевозок говорилось на торжественном собрании, посвященном Дню работников автомобильного транспорта, состоявшемся 28 октября в Ташкенте. С докладом на собрании выступил министр автомобильного транспорта Узбекской ССР А. Ф. Гаврилов.

Автомобилисты заявили о решимости успешно претворить в жизнь решения XXVI съезда партии, ноябрьского (1982 г.) и июньского (1983 г.) Пленумов ЦК КПСС, досрочно выполнить задания одиннадцатой пятилетки.

В собрании приняли участие секретарь ЦК Компартии Узбекистана И. Г. Анисимкин и заместитель Председателя Совета Министров Узбекской ССР А. Р. Ходжаев.

(УзТАГ).

УКАЗ ПРЕЗИДИУМА ВЕРХОВНОГО СОВЕТА УЗБЕКСКОЙ ССР

О назначении тов. Тена Х.-Г. председателем Государственного комитета Узбекской ССР по рыбному хозяйству

Президиум Верховного Совета Узбекской ССР **постановляет:**

назначить тов. Тена Хай-Гюна председателем Государственного комитета Узбекской ССР по рыбному хозяйству.

Председатель Президиума Верховного Совета Узбекской ССР И. УСМАНХОДЖАЕВ.
Секретарь Президиума Верховного Совета Узбекской ССР Г. ХАЙДАРОВА.

28 октября 1983 года.
г. Ташкент.

В Президиуме Верховного Совета Узбекской ССР

Президиум Верховного Совета Узбекской ССР за долголетнюю работу, достигнутые успехи и развитии перевозок грузов и в связи с 60-летием Среднеазиатского ордена Трудового Красного Знамени пароходства присвоил почетное звание «Заслуженный работник транспорта Узбекской ССР» тов. **Адунаеву** Абдулло Панжиевичу — шкиперу баржи «Пянджа» Термезского порта.

Группа работников Среднеазиатского ордена Трудового Красного Знамени пароходства награждена Почетной грамотой Президиума Верховного Совета Узбекской ССР.

МОЛОДЫЕ СТРОИТЕЛИ КОММУНИЗМА

Сегодня исполняется 65 лет ВЛКСМ

Шестьдесят пять лет отделяют нас от того исторического дня, когда делегаты союзов рабочей и крестьянской молодежи революционной России собрались в Москве на свой первый съезд, чтобы объединиться в борьбе за Советскую власть, за светлое будущее. Союз принимает название — «Российский Коммунистический Союз Молодежи». Этим выражалась идейная платформа и главная задача организации — всегда следовать за Коммунистической партией, быть активным помощником в практическом осуществлении ее решений.

У истоков комсомола стоял великий Ленин. В ленинском наследии содержится около двухсот работ, в которых определены место и роль молодежных организаций в революционной борьбе и социалистическом созидании, разработаны конкретные принципы строения и деятельности комсомола, раскрыты их характер и содержание. Речь В. И. Ленина на III съезде РКСМ и сегодня программа деятельности комсомола по коммунистическому воспитанию молодежи.

В будущем году исполняется 60 лет с тех пор как комсомол принял имя Ленина. «Не для красного словца, не из желания носить лучшее из всех имен ...приняли мы это решение,— говорилось в Манифесте VI съезда РКСМ.—По-ленински жить, работать и бороться, осуществлять заветы, оставленные нам Лениным». Шесть орденов на знамени ВЛКСМ — свидетельство верности комсомола ленинским заветам, всенародного признания заслуг советской молодежи в строительстве коммунизма.

Активным боевым отрядом комсомола страны является Узбекская республиканская комсомольская организация.

Движение ударничества, мобилизация молодежи на выполнение и перевыполнение планов, обучение молодых рабочих в школах ФЗУ, борьба с лодырями и прогульщиками, браком на производстве составляли главное содержание участия комсомольских ячеек в социалистическом созидании в первые годы установления Советской власти в Средней Азии.

Немалый вклад внесли комсомольцы в борьбу за хлопковую независимость нашей Родины, развитие сельского хозяйства. Немеркнущей страницей в историю трудовой славы республики вошло строительство Ляганского, Большого Ферганского и Зарафшанского каналов, где трудились свыше 100 тысяч комсомольцев.

Юноши и девушки с комсомольскими значками на груди были в первых рядах борцов за ликвидацию безграмотности, с религиозными пережитками и феодально-байским мракобесием, за раскрепощение женщин. Строительство основ новой жизни проходило в ожесточенной битве с классовыми врагами: они делали последние попытки помешать утверждению завоеваний революции, применяли террор против комсомольских активистов, убивали, вредили, где только могли.

Массовый героизм проявила узбекская молодежь в годы Великой Отечественной войны. 220 тысяч комсомольцев, или 65 процентов комсомольской организации, ушли на фронт. Вот строки из письма члена ВЛКСМ Каюма Рахманова, павшего смертью храбрых в боях под Ленинградом: «Жизнь — это Родина. Родина — это моя семья, моя слава, моя страна. Когда фашисты ворвались в Советскую Страну, каждый, у которого билось честное сердце, сказал себе: «Иди вперед, останови врага, защити свой дом, свою семью!» И я приехал в Ленинград. Без Москвы, без Ленинграда, без Советской России нет свободного Узбекистана». 167 комсомольцам из Узбекистана присвоено звание Героя Советского Союза. На деньги, собранные комсомольцами, была создана танковая колонна «Комсомолец Узбекистана».

На передовой трудового фронта находился комсомол Узбекистана и в послевоенные годы. Общество развитого социализма предоставляет широчайшие возможности комсомольцам, юношам и девушкам республики для творческого развития исторического опыта ВЛКСМ, проявления лучших качеств советской молодежи — стремления к овладению высотами науки и культуры, профессионального мастерства, умения преодолевать любые преграды.

Выполняя решения XXVI съезда КПСС, свыше 1,5 млн. молодых производственников, 8 тысяч комсомольско-молодежных бригад активно участвуют в движении «Одиннадцатой пятилетке — ударный труд, знания, инициативу и творчество молодых», в ходе которого каждый третий молодой рабочий, каждая пятая бригада добились высокого звания ударников и коллективов коммунистического труда.

В машиностроении широкую поддержку получил почин комсомольцев завода «Ташсельмаш» «XI пятилетке — продукцию высшей пробы при наименьших затратах», одобренный бюро ЦК комсомола республики. Все больше последователей находит инициатива многостаночников — ткачих Ташкентского текстильного комбината Дильбар Кульматовой и Каромат Якубовой — «Новой технике — двойную зону обслуживания». Большой интерес у молодежи республики вызывают конкурсы профессионального мастерства, выставки технического творчества. Только в прошлом году в них приняли участие 1 млн. 387 тысяч юношей и девушек.

Поддерживая славные традиции ударничества, за последние три года 7,5 тысячи посланцев комсомола Узбекистана направлено на возведение гигантов индустрии, строительство БАМа, освоение нефтегазовых ресурсов Тюмени и Сибири, освоение Нечерноземной зоны РСФСР, Каршинской и Джизакской целины, свыше двадцати тысяч молодых энтузиастов влились в трудовые коллективы республиканских и местных ударных комсомольских строек.

Большие, напряженные задачи стоят перед молодежью республики по реализации Продовольственной программы. Сегодня во всех звеньях сельскохозяйственного производства трудятся свыше 1,5 млн. юношей и девушек, в том числе 1 млн. членов ВЛКСМ.

В небывало сложных погодных условиях нынешнего года 5.155 комсомольских хлопководческих коллективов, 70 тыс. юношей и девушек в составе ударных сельскохозяйственных отрядов ведут напряженную борьбу за шесть миллионов тонн узбекистанского хлопка.

Комсомольские организации республики успешно шефствуют над выращиванием кукурузы. Уже в текущем году сдано государству 2 млн. 121 тысяча тонн зерна. Комсомольско-молодежные коллективы, возглавляемые членом ЦК ЛКСМ Узбекистана Мади Карабаевым из совхоза «50 лет Октября» Дустликского, кавалером ордена Трудового Красного Знамени Зульфией Пардаевой из совхоза «Карабаг» Камашинского районов, и многие другие собрали по 120 и более центнеров зерна кукурузы с гектара. Всего свыше двухсот молодежных бригад перешагнули в этом году 100-центнеровый рубеж урожайности.

Ударным фронтом комсомола назвал животноводческую отрасль XIX съезд ВЛКСМ. С 1982 года в общественное животноводство по комсомольским путевкам направлено 15 тысяч юношей и девушек, в этом году силами молодежи заготовлено 4 миллиона 320 тысяч тонн грубых кормов, осуществляется шефство над строительством и реконструкцией 60 ферм и комплексов.

Значительное место в деятельности комсомольских организаций по развитию важнейших отраслей народного хозяйства занимает подготовка достойной смены рабочего класса и колхозного крестьянства, технический всеобуч молодежи. Активную помощь в становлении молодого трудового пополнения оказывают 173 тысячи наставников.

Комитеты комсомола неразрывно связывают вопросы развития трудовой активности с дальнейшим усилением идейно-нравственного воспитания юношей и девушек, актуальность которого подчеркнута июньским (1983 г.) Пленумом ЦК КПСС.

Сеть политической и экономической учебы молодежи, в которой насчитывается 23 тысячи школ и семинаров с числом слушателей 896 тысяч, Ленинский зачет, политические чтения, единые политдни, лектории, молодежные издания, студии радио и телевидения, агитпоезд «Комсомолец Узбекистана» — вот лишь краткий перечень арсенала форм и методов идейно-воспитательной работы комсомола.

В центре внимания комсомольских организаций республики вопросы дальнейшего улучшения военно-патриотического и физического воспитания молодежи, ее подготовки для службы в рядах Вооруженных Сил СССР. Решению этих задач способствуют поход по местам революционной, боевой, трудовой славы советского народа, объединяющий 2,5 миллиона юношей и девушек, соревнования по многоборью комплекса ГТО, в которых участвуют ежегодно 2,4 миллиона человек, игры «Зарница» и «Орленок», спортивные состязания на призы ЦК ЛКСМ Узбекистана, героев-комсомольцев. Среди призывников республики 98 процентов — значкисты ГТО.

30 тысяч членов насчитывал комсомол Узбекистана в период организационного оформления. Сейчас в составе республиканской комсомольской организации 3 миллиона 273 тысячи членов ВЛКСМ. Улучшается качественный состав комсомольских работников и активистов, растет их ответственность за порученное дело. Сегодня все секретари обкомов, горкомов и райкомов комсомола, 54,2 процента секретарей первичных организаций имеют высшее образование, каждый второй из них — специалист народного хозяйства. На комсомольскую работу активно привлекается женская молодежь. Мощным рычагом повышения боевитости наших рядов, формирования в комсомольских организациях живой, творческой атмосферы стали отчеты и выборы в комсомоле, в ходе которых комсомольцы всесторонне проанализировали работу своих коллективов по выполнению решений XXVI съезда КПСС и XIX съезда ВЛКСМ, внесли конкретные предложения по повышению ответственности каждого комсомольца за выполнение требований Устава.

В единой интернациональной семье идут комсомольцы, юноши и девушки навстречу знаменательной дате—60-летию Узбекской ССР и Коммунистической партии республики, идут, перенимая опыт старшего поколения, устремленные в будущее, верные ленинским заветам, всегда готовые выполнять любое поручение партии.

Б. АЛЛАМУРАДОВ.
Первый секретарь ЦК ЛКСМ Узбекистана.

В ИНТЕРЕСАХ ДЕЛОВОГО СОТРУДНИЧЕСТВА

В Ташкенте 28 октября завершил работу третий советско-французский симпозиум по проблеме «Применение физических и математических методов и средств вычислительной техники при создании медицинских приборов и систем». Симпозиум организован Министерством медицинской промышленности СССР и Национальным институтом здравоохранения и медицинских исследований Франции.

— Мы довольны результатами ташкентских встреч, — сказал директор Биомедицинского технологического центра Лилля Ив Москетто.—Сотрудничество в области медицинского приборостроения развивается весьма успешно. Мы постоянно обмениваемся новыми идеями с советскими коллегами, добившимися в этом направлении выдающихся результатов.

Свое мнение выразил и лауреат Государственной премии СССР, директор Всесоюзного научно-исследовательского института медицинского приборостроения, профессор, доктор технических наук В. А. Викторов:

— Очень важно, — сказал он, — что высокие достижения в развитии медицинской техники имеются не только в Москве и других городах, но и в национальных республиках, в частности Узбекистане, где мы с пользой и интересно провели несколько дней. В Узбекском научно-производственном объединении «Кибернетика», например, осуществлен ряд интересных разработок, среди которых автоматизированная система расшифровки электроэнцефалограмм, нашедшая широкое применение. Об этом было доложено на симпозиуме, материалы которого, бесспорно, послужат дальнейшему совершенствованию медицинского приборостроения в Советском Союзе и Франции.

(УзТАГ).

НАУКА — ПРАКТИКЕ

В Самарканде 28 октября завершила работу выездная сессия научного совета Академии наук СССР по физике сегнетоэлектриков и диэлектриков. Ее участники обсудили результаты новейших исследований, подвели итоги работы ученых, наметили пути дальнейшего развития исследований в области физики, координации усилий специалистов.

— Участники выездной сессии с удовлетворением отметили создание нового научного центра по физике сегнетоэлектриков и диэлектриков в Самаркандском государственном университете имени Алишера Навои, — сказал член-корреспондент Академии наук СССР Г. А. Смоленский. — Исследования ведутся здесь с использованием современных методов и в тесном взаимодействии с научно-исследовательскими институтами Москвы, Ленинграда, Киева. Результаты используются при создании приборов, применяемых в различных отраслях народного хозяйства.

(УзТАГ).

ТЕХНОЛОГИЯ БЕЗОТХОДНОГО ПРОИЗВОДСТВА ОСВОЕНА В СОВХОЗЕ-ЗАВОДЕ ИМЕНИ АБДУРАХМАНОВА ТАШКЕНТСКОГО РАЙОНА

БЫЛИ ОТХОДЫ, СТАЛИ КОРМА

ВНИМАНИЕ: ОПЫТ

Директор Янгиюльского консервного завода Хамидулла Рахматуллаев стоял у новой валковой дробилки. Неподалеку — директор совхоза-завода Аскар Адылов, главный специалист предприятия Джура Ташпулатов, специалист Ташкентского областного агропромышленного объединения по производству промышленной продукции Аваз Дададжанов.

— Выход продукции с пуском этих установок возрос почти на пятнадцать процентов, — поясняет Адылов, — сок получается малокислотный, экстрактный.

Рахматуллаев что-то подсчитывает на листе бумаги, потом говорит:

— Несколько таких установок способны дать дополнительно столько продукции, сколько сотня гектаров виноградников. Это только по нашему заводу. А ведь подобных предприятий в республике десятки.

Центробежные дробилки ПДГ-20 — серийные. Установлены на всех консервных и винзаводах страны. Они громоздкие, сложные в ремонте, плохо работают. К ним приходится пристраивать специальные насосы. Но заменить их пока нечем.

Первыми приступили к решению проблемы специалисты Грузии. Они нашли более удачное решение. Серийная машина перерабатывает виноград лопастями роторa, сконструированная специалистами Грузии — резиновыми валками. Работает без шума, чище обрабатывает ягоды.

Установка новых агрегатов здесь не случайна. Совхоз-завод организован в начале прошлого года на базе филиала Янгиюльского винзавода. Идею эту выдвинула жизнь: филиал уже не мог давать промышленности виноградный сок в необходимом количестве. Новое предприятие поставляет две тысячи тонн виноградного сока, сухие вина, сырье для шампанских вин и коньяков.

Здесь подобрался хороший коллектив. Возглавил его бывший директор совхоза «Алмалык» Аскар Адылов. Можно было бы, как и предусматривалось проектом, расширить производство за счет установки дополнительных агрегатов. Но тут решили взять на вооружение новое, передовое.

Узнав о новых дробилках, командировали в Тбилиси специалистов, договорились о закупке. Коллеги из Грузии выделили совхозу-заводу десять агрегатов.

В ходе монтажа новых дробилок их модернизировали, упростили желоба, что позволило компактнее установить агрегаты.

На предприятии сформировался своеобразный штаб по внедрению рационализаторских предложений. Возглавил его ведущий специалист Д. Ташпулатов. Была сформирована бригада из наиболее квалифицированных рабочих для выполнения особых заданий.

После того как были отлажены новые дробилки, Адылов предложил наладить производство кормов для скота из отходов. Идея нашла сторонников. Через некоторое время появился первый цех утилизации отходов, затем — еще один.

Из виноградных семян здесь делают масло и кормовую муку. Комбинат наладил безотходную технологию производства.

Поиск дал хорошие плоды. Коллектив в сентябре выполнил план переработки винограда, до конца года будет переработано дополнительно 2.500 тонн ягод — на миллион рублей. И все это — тем же составом рабочих, который был в филиале.

Совхоз-завод производит также виноград, яблоки, картофель, мясо, молоко, яйца. Земли немного. Осваивать нечего. Вся надежда — на повышение урожайности. Об этом первейшая забота главного агронома Буркана Аматурдыева.

В этом сезоне государству продано 1.900 тонн плодов, 400 тонн винограда, 1.250 тонн картофеля. Это намного больше запланированного. Но резервы используются не все. Взять, к примеру, садоводство. Бригада Рихсибая Курбанова с каждого гектара получила 150 центнеров яблок — вдвое больше, чем предусматривалось. А соседи едва выполнили план. Пестрота урожайности и в бригадах, возглавляющих виноград и картофель.

Животноводы также работают успешно. Государству продано 50 тонн мяса, 450 тонн молока, 50 тысяч яиц — больше, чем предусмотрено годовым планом. По итогам первого полугодия животноводы получили переходящее Красное знамя ЦК Компартии Узбекистана, Совета Министров Узбекской ССР, Узсовпрофа и ЦК ЛКСМ Узбекистана.

— Когда мы научились отходы превращать в корма, появилась возможность основательно заняться животноводством, — говорит Адылов.

Безотходная технология в совхозе-заводе успешно работает на Продовольственную программу.

В. НИКУЛИН.





На снимках: в цехе переработки винограда — слесарь-наладчик Дусмухамад Разнев; 2.000 тонн виноградного сока намерено выпустить предприятие. Главный специалист Джура Ташпулатов и зав. лабораторией Шомра Талипова проверяют качество продукции.

Фото Л. ГУСЕИНОВА.

НА УРОВЕНЬ СОВРЕМЕННЫХ ЗАДАЧ

К НАЧАЛУ УЧЕБНОГО ГОДА В СИСТЕМЕ ПОЛИТИЧЕСКОГО И ЭКОНОМИЧЕСКОГО ОБРАЗОВАНИЯ

Июньский (1983 г.) Пленум ЦК КПСС отметил, что одним из коренных вопросов деятельности партии, одной из важнейших составных частей коммунистического строительства является идеологическая, массово-политическая работа.

«Большую роль, — подчеркнул в своей речи на Пленуме Генеральный секретарь ЦК КПСС товарищ Ю. В. Андропов, — должно сыграть изменение стиля работы сети нашего политического просвещения, массовой политической учебы. Нужно прежде всего покончить с формализмом, с механическим, оторванным от жизни заучиванием (или зачитыванием с листа) тех или иных общих положений. Смысл политической учебы в том, чтобы каждый глубже понял политику партии в условиях сегодняшнего дня, умел применять на практике получаемые знания, яснее представлял себе и выполнял на деле свой собственный долг».

Пленум показал и пути устранения имеющихся недостатков, повышения качества и результативности марксистско-ленинского образования. Это, во-первых, изменение стиля работы политических школ, семинаров, школ коммунистического труда и конкретной экономики, решительное устранение формализма и начетничества; во-вторых, улучшение, углубление пропаганды марксизма-ленинизма, исторического опыта и политики КПСС; в-третьих, повышение актуальности занятий, усиление практической направленности учебы путем укрепления ее связи с жизнью, решением злободневных социально-экономических и политико-воспитательных задач; в-четвертых, умение добиваться четкого осознания всеми слушателями положения, что все коммунисты в ответе за духовную жизнь людей, за идейное влияние партии в массах, за рост политического сознания и трудовой активности.

С учетом этих требований в предстоящем учебном году несколько сокращается количество предметов, изучаемых в системе партийного образования.

Новый учебный год в системе партийного образования начнется занятием на тему «Идеологическая работа — дело всей партии, каждого коммуниста». Это поможет коммунистам еще глубже осмыслить установки июньского Пленума ЦК КПСС, задачи и пути дальнейшего совершенствования идеологической работы.

Затем **в политических школах** коммунисты, имеющие начальное образование, будут изучать курс «Актуальные вопросы внутренней и внешней политики». **В школах молодых коммунистов** рекомендуется изучение основ партийного строительства по двухгодичному учебному плану, переработанному в свете решений июньского Пленума ЦК КПСС. **В школах основ марксизма-ленинизма**, в которых занимаются в основном члены КПСС, слушатели по выбору будут изучать составные части марксизма-ленинизма, учение, преобразующее мир, историю партии, экономическую политику КПСС.

В школах научного коммунизма коммунисты, имеющие высшее и среднее специальное образование, должны изучать проблемные курсы: как: теория и практика развитого социализма, исторический опыт КПСС, экономическая политика КПСС, социальная политика КПСС, аграрная теория и политика КПСС, социалистический образ жизни, совершенствование хозяйственного механизма, международное коммунистическое движение, развитие мировой системы социализма. **В школах партийно-хозяйственного актива** коммунистам — руководителям предстоит начать новый двухгодичный курс «Актуальные проблемы совершенствования развитого социализма». Слушатели **школ идеологического актива** будут изучать «Вопросы теории и практики идеологической работы в свете решений июньского Пленума ЦК КПСС», «Вопросы идеологической борьбы на мировой арене». Эти курсы рекомендуются и для слушателей университетов марксизма-ленинизма.

В методологических семинарах научная интеллигенция продолжит изучение философских проблем общественных, естественных и технических наук. Примерная тематика этих вопросов имеется в домах и кабинетах политического просвещения.

Особое значение придается дальнейшему развитию политического самообразования. Ученые, специалисты и другие коммунисты, имеющие достаточно высокий уровень подготовки и занимавшиеся в теоретических семинарах, постепенно перейдут на самостоятельное изучение марксистско-ленинской теории по первоисточникам и политики КПСС по индивидуальным планам.

Коммунистам с высшим образованием, завершившим в минувшем учебном году изучение избранных ранее предметов, для самостоятельной работы рекомендуются прежде всего отдельные произведения классиков марксизма-ленинизма, актуальные проблемы развития социалистической демократии, национальных отношений в СССР и другие вопросы. В помощь им важно организовать специальные лекции по узловым теоретическим вопросам, консультации, семинары, теоретические конференции. Очень хорошо, что партийные комитеты Ташкента высвободившихся в связи с сокращением числа теоретических семинаров пропагандистов решили использовать в качестве внештатных консультантов райкомов и парткомов.

В массовых формах политучебы — школах научного коммунизма учителя, работники профтехобразования будут изучать соответствующие курсы с учетом характера профессиональной деятельности кадров. Учителя школ, например, в предстоящем учебном году проработают курс «Теоретические и практические проблемы всестороннего, гармонического развития подрастающего поколения». А творческим работникам культуры и искусства с нового учебного года рекомендуется приступить к изучению специально разработанного курса «Актуальные проблемы развития социалистической художественной культуры», рассчитанного на два учебных года.

Таким образом, основным направлением совершенствования стиля партийной учебы является усиление практической направленности учебы, ее актуальности.

Изменение стиля политического просвещения предполагает также усиление его деловитости и конкретности, обеспечение его теснейшей связи с решением хозяйственных и политических задач. Учеба должна играть все более важное значение в формировании у коммунистов, беспартийного актива качеств идейных бойцов. Следует широко внедрять общественно - политическую практику слушателей, которая является действенной формой подготовки идеологических кадров, укрепления связи теории с жизнью.

Как и прежде, одной из важных задач партийных организаций является идейная закалка комсомольцев и несоюзной молодежи, формирование у них высоких политических и нравственных качеств. Этими требованиями определяется основное содержание комсомольской политической учебы — глубокое изучение юношами и девушками основ марксистско-ленинской теории и политики КПСС в тесной связи с задачами социального и экономического развития, совершенствования развитого социализма.

Важным средством идеологического обеспечения выполнения планов социально-экономического развития служит дальнейшее повышение качества и результативности экономической учебы широких масс трудящихся в свете решений июньского Пленума ЦК КПСС. Пленум поставил задачу: всецело подчинить экономическую пропаганду и экономическое воспитание потребностям интенсификации народного хозяйства, выработке современного экономического мышления, социалистической предприимчивости и деловитости.

В новом учебном году первое занятие во **всех формах экономической учебы** рекомендуется посвятить обсуждению единой для всех темы «Творческая инициатива, высокая сознательность, дисциплина и организованность советских людей — залог успешного выполнения плана 1983 года и пятилетки в целом». Затем во многих школах коммунистического труда, школах конкретной экономики и экономических семинарах слушатели продолжают изучение ранее начатых курсов по проблемам экономии и бережливости, научно-технического прогресса, Продовольственной программы, совершенствования хозяйственного механизма.

Для тех, кто завершил изучение предмета, целесообразно организовать по выбору изучение таких новых одногодичных курсов, как «Коллективный подряд на селе», «Коллективные формы организации труда. Бригадный хозрасчет», «Передовой опыт экономии и бережливости», «Ручной труд — на плечи машин», «Научно-технические достижения — в производство», «Трудовой коллектив: управление, дисциплина и воспитание».

Экономическую учебу в трудовых коллективах следует вести в тесной связи с производственным обучением, активно поддерживать все новое, прогрессивное, внедрять передовой опыт, достижения науки и техники во все отрасли народного хозяйства.

Другим направлением перестройки стиля политической и экономической учебы является улучшение ее методического обеспечения. Это требует постоянной заботы о пропагандистах, об улучшении их качественного состава. Партийные комитеты, особенно первичные парторганизации, призваны осуществлять планомерную работу по выявлению наиболее подготовленных и способных вести эту работу членов партии.

Эффективным путем повышения качества занятия, их результативности является постепенный переход на специализацию пропагандистов. Университеты марксизма-ленинизма обкомов и горкомов партии — основная база для подготовки квалифицированных пропагандистских кадров. В новом учебном году необходимо несколько расширить заочные отделения по подготовке пропагандистов и консультантов для сельских районов, не увеличивая общей численности слушателей университетов.

Как показала практика последних лет, обучение пропагандистов на базе домов политпросвещения путем проведения двухнедельных курсов — эффективный путь оказания им теоретической и методической помощи. Поэтому нужно всячески закреплять эту практику. Необходимо установить такой порядок, при котором каждый пропагандист через каждые 3—4 года проходил бы переподготовку с отрывом от основной работы по двухнедельной учебной программе. В целях улучшения качества этих курсов проводить их следует в течение всего календарного года, причем небольшими группами и строго дифференцированно по конкретному предмету.

Немаловажную роль для оказания помощи пропагандистам играют городские, районные постоянно действующие семинары пропагандистов. Об этом свидетельствует практика кабинетов политпросвещения многих горкомов, райкомов и парткомов. Дома и кабинеты политпросвещения как методические центры партийной пропаганды призваны и дальше улучшать работу с агитационным активом и другими идеологическими кадрами.

Пропагандисты, консультанты и слушатели, как и в прежние годы, значительную помощь получат от республиканских газет, журналов, телевидения и радио, а также общества «Знание» Узбекской ССР.

Товарищ Ю. В. Андропов в речи на встрече в ЦК КПСС с ветеранами партии сказал: «Мы справедливо говорим об идеологическом обеспечении экономической работы. Но не меньшее, если не большее значение имеет экономическое или — шире — социальное обеспечение идеологической работы. Ведь всякого рода беспорядок, бесхозяйственность, нарушения законов, стяжательство, мздоимство обесценивают работу тысяч агитаторов и пропагандистов».

Поэтому очень важно, чтобы партийные, советские, профсоюзные и комсомольские организации, хозяйственные органы постоянно проявляли заботу о создании всех необходимых условий для плодотворной деятельности идеологических кадров, пропагандистов.

До начала учебного года необходимо повсеместно проверить готовность руководителей политических и экономических занятий, обеспеченность их новыми учебными программами и другой литературой, наглядными и техническими средствами обучения, выделить подходящие учебные помещения, организованно и содержательно провести День пропагандиста.

Все это, несомненно, будет способствовать дальнейшему повышению качества и результативности идеологической работы в свете требований июньского (1983 г.) Пленума ЦК КПСС, XI пленума ЦК Компартии Узбекистана, росту трудовой и политической активности коммунистов, широких масс тружеников городов и сел в борьбе за успешное выполнение государственных планов и высоких социалистических обязательств, за достойную встречу 60-летнего юбилея республики.

Советская делегация в Ханое

ХАНОЙ, 27 октября. (ТАСС). Сегодня сюда по приглашению ЦК Коммунистической партии Вьетнама и правительства СРВ прибыла п а р тийно - правительственная делегация СССР во главе с членом Политбюро ЦК КПСС, первым заместителем Председателя Совета Министров СССР Г. А. Алиевым. В ее составе — секретарь ЦК КПСС Н. И. Рыжков, член ЦК КПСС, председатель Комитета советских женщин В. В. Терешкова, кандидат в члены ЦК КПСС, посол СССР в СРВ Б. Н. Чаплин.

В Ханое делегацию встречали член Политбюро ЦК КПВ, Председатель Совета Министров СРВ Фам Ван Донг, член Политбюро ЦК КПВ, заместитель Председателя Совета Министров СРВ До Мыой, член Политбюро ЦК КПВ, заместитель Председателя Совета Министров СРВ Во Ван Киет, кандидат в члены Политбюро ЦК КПВ, министр иностранных дел СРВ Нгуен Ко Тхать, секретарь ЦК КПВ Нгуен Лам. Среди встречавших находился посол СРВ в СССР Динь Нью Лием.

Во время встречи в правительственной резиденции Фам Ван Донг и Г. А. Алиев обменялись краткими приветственными речами.

С НАГРАДОЙ, ЛАУРЕАТЫ!

Бюро ЦК ЛКСМ Узбекистана приняло постановление о присуждении премий Ленинского комсомола республики в области науки и техники за 1983 год.

Высокого звания лауреатов за работы в области общественных наук удостоены: старший преподаватель Сырдарьинского пединститута Н. Оболмурадов, ассистенты Ташкентского института народного хозяйства Х. Ахмедов, Э. Набиев, Г. Тонянц, А. Усманов, старший научный сотрудник этого института С. Михманов.

За работы в области технических наук: старший научный сотрудник совета по изучению производительных сил Академии наук Узбекской ССР А. Алимов, заведующий сектором Информационно-вычислительного центра Госплана республики С. Чепель, ассистент Бухарского госпединститута Д. Кучкарова.

За работы в области физико-математических наук: старший научный сотрудник Института математики Академии наук Узбекской ССР Ш. Аюпов, доценты Ташкентского государственного университета М. Гольдштейн, В. Чилин, доцент Самаркандского государственного университета А. Хатамов.

За работы в области медицинских и химико-биологических наук: старший лаборант Ташкентского института усовершенствования врачей М. Ходиев, старший научный сотрудник Узбекского научно-исследовательского института курортологии и физиотерапии Б. Арифджанова, младший научный сотрудник Узбекского научно-исследовательского института кардиологии К. Азизов, ассистенты Ташкентского государственного медицинского института З. Муминова, М. Худайбердиева, старший научный сотрудник Института биохимии Академии наук Узбекской ССР Ш. Азимова, младшие научные сотрудники этого института А. Арипджанова, Т. Гулямова, С. Далимова, Т. Коваль, младший научный сотрудник Андижанского филиала научно-производственного объединения «Союзхлопок» А. Муминов.

За работы в области сельскохозяйственных наук звания лауреатов удостоены: старший научный сотрудник Термезской опытной станции А. Ядгаров, старший научный сотрудник Среднеазиатского научно-исследовательского института ирригации П. Умаров, доцент Ташкентского сельскохозяйственного института А. Журакулов, заведующий сектором Каракалпакского филиала Узбекского научно-исследовательского института животноводства Ш. Камалов.

(УзТАГ).

ЧУДОВИЩНЫЙ АКТ АГРЕССИИ

Администрацией США брошен новый вызов международному сообществу. Поправ все нормы международных отношений, Вашингтон предпринял жестокий и, судя по всему, заранее подготовленный акт вооруженной интервенции против Гренады, суверенного государства, члена Организации Объединенных Наций. В связи с этим Ассоциация содействия ООН в СССР выступила с заявлением.

Очередной во все растущем списке актов насилия шаг Вашингтона имеет своей целью прекратить существование Гренады как независимого и суверенного государства, участника движения неприсоединения, выбравшего путь самостоятельного развития, говорится в документе.

Никакие ссылки на так называемое решение совещания глав правительств Карибского сообщества о принятии «ряда санкций» в отношении Гренады не могут обелить грубое нарушение американской администрацией основополагающих принципов международного права, Устава ООН, положений хельсинкского Заключительного акта, под которым подписались и Соединенные Штаты Америки.

От имени широких кругов советской общественности ассоциация обратилась к международным и национальным неправительственным организациям, поддерживающим принципы и цели Организации Объединенных Наций, ко всем ассоциациям содействия ООН с призывом сурово осудить этот чудовищный акт агрессии США, потребовать незамедлительного прекращения вооруженного вторжения и вывода всех войск интервентов с территории Гренады.

* * *

Вооруженная агрессия США против миролюбивого независимого государства Гренада направлена, по сути, против свободолюбивых народов всего латиноамериканского континента, против стремления народов всей земли к разрядке и миру и является преступлением против мира и человечества, говорится в заявлении Союза писателей СССР. Писатели Советского Союза, отмечается в документе, выражая чувства всех советских людей, требуют от администрации Рейгана немедленно прекратить интервенцию в Гренаде, убрать свои войска и дать возможность гренадскому народу самому решать свои внутренние проблемы. Мы требуем прекратить провокации, обостряющие международную обстановку, требуем уважения к воле народов, отстаивающих свою свободу и мир на земле.

* * *

Глубоко возмущены совершенной США агрессией против Гренады советские женщины.

Комитет советских женщин в своем заявлении решительно осудил это чудовищное преступление против миролюбивого народа и потребовал, чтобы оккупанты немедленно покинули пределы этой страны.

Советские женщины выступают против произвола и насилия, чинимых Вашингтоном, и поднимают свой голос в защиту народа Гренады, за право женщин и детей жить в мире на своей родной земле.

* * *

С гневом и возмущением восприняли весть о новой злодейской акции американского империализма советские журналисты.

Истинная цель варварской агрессии — покарать народ Гренады за то, что он выбрал свой собственный путь развития, неугодный империализму США, дать «урок» всем другим народам континента, отмечается в заявлении Союза журналистов СССР.

Решительно осуждая чудовищное деяние американской военщины, союз выражает солидарность с журналистами и народом Гренады, призывает всех честных журналистов мира выразить протест против агрессии, развязанной рейгановской администрацией, попирающей общепризнанные нормы международного права, требовать немедленного вывода захватчиков с территории Гренады. (ТАСС).

КРЕПНУТ КОНТАКТЫ УЧЕНЫХ

Широкие возможности создания новых типов лазеров открывают совместные исследования советских и финских ученых. Об этом шла речь на первом советско-финском семинаре по квантовой электронике, который завершил свою работу в Ташкенте 28 октября. Ведущие специалисты двух стран обсудили теоретические проблемы квантовой электроники, наметили пути дальнейшего сотрудничества.

— Семинар явился хорошей основой для развития еще одного направления научных контактов наших стран, — сказал лауреат Ленинской премии, член-корреспондент Академии наук СССР В. П. Чеботаев. — Успехи советских и финских ученых в этой области физики признаны во всем мире. Не случайно ряд докладов, прочитанных на семинаре, был посвящен совместным разработкам. Интересные сообщения сделали на семинаре ученые Узбекской ССР. Уровень научных исследований в области квантовой электроники в республике достаточно высок, некоторые фундаментальные, исследования проведены здесь впервые в мире.

— В нашей стране нет таких крупных научных центров, какие созданы в СССР, — отметил руководитель финской делегации профессор С. Стенхольм. — Исследования ведутся, как правило, в небольших лабораториях. Поэтому научные, деловые, личные контакты с советскими коллегами для нас имеют большое значение. Мы давно сотрудничаем с различными научными организациями Советского Союза, так, в течение десяти лет мы работаем совместно со специалистами Института спектроскопии Академии наук СССР, прочные творческие связи установились и с Новосибирским институтом теплофизики. Семинар послужит дальнейшему укреплению контактов ученых двух стран.

(УзТАГ).

ВЕСТНИК СТРАДЫ № 31

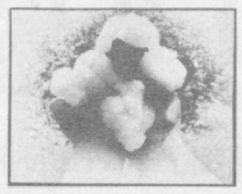

ХЛОПОК КАРАУЗЯКА

ТРУДЯЩИЕСЯ КАРАУЗЯКСКОГО РАЙОНА ОДЕРЖАЛИ ЗАМЕЧАТЕЛЬНУЮ ТРУДОВУЮ ПОБЕДУ: ПЕРВЫМИ В АВТОНОМНОЙ РЕСПУБЛИКЕ ВЫПОЛНИЛИ ПЛАН ЗАГОТОВОК ХЛОПКА.

В самой северной зоне мирового хлопководства выращен хороший урожай, организованно идет его уборка. Труженики Караузякского района на заготовительные пункты доставили 14.400 тонн сырца, 80 процентов собрано машинами. Район первым в автономной республике выполнил план машинной уборки. 70 процентов хлопка сдано первыми сортами.

Свой большой вклад в выполнение плана внесли труженики совхозов «Куралпа», имени Калинина, «Москва» и другие. Продолжая уборку, хлопкоробы стремятся не оставить на полях ни одной коробочки, дополнительно дать 3.000 тонн «белого золота».

В разгар страды на полях работали 32 уборочно-транспортных отряда, в которых сосредоточено 110 хлопкоуборочных машин. Четко действовали звенья технического и культурно-бытового обслуживания.

Высоких показателей добились десятки механизаторов— Гайратдин Газиев, Жанабай Палванов, Рахия Калбаева, Худайберген Гаипбергенов, Калыбай Султанов, Олжабай Сагатдинов и многие другие. Они собрали по 160 — 170 тонн сырца.

Успеху машинной уборки во многом способствовала хорошая подготовка полей.

Второй год подъем зяби мы ведем двухъярусными плугами на глубину 40 сантиметров, что позволило ликвидировать большую часть сорняков. Летом по примеру коллектива совхоза «Москва» во всех хозяйствах применяли на культиваторах приспособление, позволившее значительно увеличить глубину и ширину культивации. Чеканку проводили только с помощью машин. В результате коробочки рано раскрылись на всех ярусах. Своевременно провели дефолиацию.

Хорошие культурно-бытовые условия были созданы для всех участников страды. Партийные организации постоянно обеспечивали на уборке авангардную роль коммунистов и комсомольцев.

В ближайшее время район завершит также уборку риса, выполнит обязательства по сдаче животноводческой продукции.

Выполнив государственный план заготовок хлопка, труженики совхозов развернули борьбу за выполнение социалистических обязательств. Начаты осенне-зимние полевые работы под урожай будущего года. Дополнительно к плану хозяйства нашего района намерены сдать 5.500 тонн хлопка.

С. КАНЬЯЗОВ.

Первый секретарь Караузякского райкома партии.

● СТИХИ НАШИХ ЧИТАТЕЛЕЙ

ЗЕМЛИ БЕСЦЕННОЕ ДОБРО

Свежо бывает на заре
в чудесном пестром
октябре.

Багряный, желтый, синий
цвет.

Но этого желанней нет,
как будто снегу намело,
в полях, смотри, белым-
бело.

И пусть вокруг белым-бело,
от этой белизны тепло.
Иди со мной в простор
степной,

бери тепло земли родной
и силу светлую бери
ты от зари и до зари.

Осенней свежею порой
гора белеет за горой,
а новые растут вокруг.

И стало больше, чем
вчера,
земли бесценного добра.

И это — дело наших рук.
Иди со мной в степной
простор,

чтоб стало больше белых
гор
и чтоб душа была горда
венцом огромного труда!

Н. ПУГОВКИН.

Учитель школы № 8 имени Айбека Ильичевского района Сырдарьинской области.

● ВСЕ МЫ — ХЛОПКОРОБЫ

КООПЕРАТОРЫ В ПОЛЕ

Об организации торгового обслуживания и общественного питания хлопкоробов по просьбе «Правды Востока» рассказывает председатель правления Узбекбрляшу З. Сираджев:

— Главная забота кооператоров сейчас — образцовое обслуживание тружеников, занятых на сборе, перевозке и переработке хлопка. В тесном взаимодействии с партийными и советскими органами на местах организована широкая сеть торговли и общественного питания. На период хлопковой страды на полевых станах организовано более 5.200 ларьков без продавца с широким ассортиментом товаров. Доставкой продуктов питания и товаров повседневного спроса непосредственно в хлопководческие бригады занято 1.740 предприятий развозной торговли.

Маршруты и графики выезда автомагазинов на полевые станы согласованы с правлениями колхозов и дирекциями совхозов. По просьбе хлопкоробов организован прием предварительных заказов на доставку товаров повышенного спроса.

В торговую сеть завезено достаточное количество продуктов, товаров первой необходимости и повседневного спроса. Так что перебоев в торговле ими не будет.

Подумали мы и об обеспечении людей теплой одеждой и обувью. Завезли большое количество ватных курток и брюк, шапок, кирзовых сапог, галош.

По линии общественного питания расширяем производство и реализацию продуктов, которые выпускаются непосредственно предприятиями нашей системы. Увеличена продажа штучных хлебобулочных и кулинарных изделий, фирменных напитков, молочных продуктов, а также фруктов и овощей. Построены дополнительные тандыры для выпечки лепешек.

Не забыты и культурные запросы хлопкоробов. Узбекбрляшу подготовило для полевых станов свыше 7,5 тысячи комплектов библиотечек художественной и общественно-политической литературы. В разгар «белой страды» 87 автомагазинов реализуют книги тем, кто решает судьбу урожая. А всего к услугам хлопкоробов в этот период более 21 тысячи предприятий торговли и 10 тысяч — общественного питания. Мы перестроили режим их работы: в большинстве магазинов организована торговля в воскресные дни, многие работают в две смены до 23 часов.

Трудовые коллективы Узбекбрляшу, отвечая на Обращение ЦК Компартии Узбекистана, Президиума Верховного Совета и Совета Министров республики, прилагают все усилия, чтобы хлопкоробы остались довольны обслуживанием.

„ПРАВДЕ ВОСТОКА" ОТВЕЧАЮТ

«О ЛЮДЯХ ЗАБЫЛИ»

Члены бригады М. Араббаева из колхоза имени Ахунбабаева Уйчинского района успешно ведут заготовку хлопка. Такие мастерицы, как Холбадан Аскарова, Кундузхон Халбаева, Хамида Вахабова, ежедневно собирают по 130—150 килограммов сырца. Однако о делах этих мастериц, да и всей бригады, мало кому известно в колхозе. На полевом стане нет ни доски показателей, ни средств наглядной агитации.

Забыли о хлопкоробах и работники Уйчинского райпо, Дома культуры.

Об этом шел разговор в статье «О людях забыли», опубликованной 30 сентября.

Как сообщил первый секретарь Уйчинского райкома партии А. Эгамбердыев, факты подтвердились.

Вопросы культурно-бытового и торгового обслуживания хлопкоробов обсуждены на бюро райкома партии. Виновные наказаны. Руководителям райпо, управлению бытового обслуживания, отделу культуры указано на слабую организацию обслуживания хлопкоробов. Бюро райкома партии потребовало от них улучшить работу.

Парткомы колхозов, совхозов наладили на полевых станах наглядную агитацию, организовали гласность соревнования. Выпускаются «молнии», отражающие достижения хлопкоробов.

Строго по графику выезжают в хозяйства автолавки райпо, машины службы быта и отдела культуры.

НЕДЕЛЯ ГОЛУБОГО ЭКРАНА

31 ОКТЯБРЯ — 6 НОЯБРЯ

ПОНЕДЕЛЬНИК

31 ОКТЯБРЯ

ЦТ I

9.00 «Время».
9.40 Я. Сибелиус. Квартет ре минор. Сочинение 56.
10.10 «В гостях у сказки». «Приключения Буратино». 2-я серия.
11.20 «В мире животных».
12.00 «Взлет продолжается». Телевизионный документальный фильм.
13.15 Новости.
15.00 Новости.
15.20 Выступление артистов балета.
16.25 «Знание — сила».
17.10 Чемпионат мира по тяжелой атлетике.
17.40 Концерт.
18.30 Чемпионат мира по спортивной гимнастике.
19.00 «Честь по труду».
19.30 «Футбольное обозрение».
20.05 «Кот в мешке». Художественный фильм.
21.30 «Время».
22.05 Концерт.
23.45 «Сегодня в мире».

ЦТ II

9.00 Утренняя гимнастика.
9.15 «Стасис Красаускас: мысли вслух». Документальный фильм.
10.05 «Русская речь».
11.05 «Наука и жизнь».
13.05 «Призвание». Телеочерк.
13.35 «Сибирский нефтяной». Научно-популярный фильм.
14.10 Пушкинские мотивы в творчестве Г. В. Свиридова.
14.55 «Знай и умей». Научно-познавательная передача для школьников.
15.40 Д. Рид. «Страницы жизни и творчества».
16.25 Новости.
18.30 Новости.
18.45 Концерт.
19.15 «Круг чтения».
20.00 «Содружество». Телевизионный журнал.
20.30 «Спокойной ночи, малыши».
20.45 Стихи Н. Доризо.
21.15 «Окрыленные». Телевизионный документальный фильм.
21.30 «Время».
22.05 Чемпионат СССР по хоккею. «Динамо» (Москва)— «Спартак».

УзТВ I

11.25 Программа передач.
11.30 Фильм — детям. «Новое платье короля».
12.30 «Спорт, спорт, спорт». Кинопрограмма.
13.30 «Три дня Виктора Чернышева». Художественный фильм.
18.00 Программа.
18.05 Мультфильм.
18.30 «Творчество юных».
19.00 «Развитие научно-технического творчества трудящихся» (рус.).
19.30 «Ахборот» (рус.).
19.45 «Поэты-песенники». Этибор Ахунова.
20.30 «Ахборот».
20.50 «Поэты-песенники». Этибор Ахунова (продолжение).
21.30 Москва. «Время».
22.05 Международный дневник.
22.20 «Мастера сцены».
23.40 Новости.

УзТВ II

9.00 — 16.30 ЦТ II
18.05 Программа.
18.10 Для воинов Советской Армии.
18.45 «На футбольных перекрестках».
19.30 «Сельская жизнь» (рус.).
19.50 Беседа врача.
20.00 Новости.
20.25 «Рожденная революцией». Художественный фильм. 1 серия (рус.).
21.30 ЦТ II

ВТОРНИК

1 НОЯБРЯ

ЦТ I

9.00 «Время».
9.40 «Веселые старты».
10.25 «Кот в мешке». Художественный фильм.
11.50 Концерт.
12.35 Новости.
15.00 Новости.
15.20 «ВАМ вчера, сегодня, завтра». Документальный фильм.
15.40 «Русская речь».
16.10 «На земле, в небесах и на море».
16.40 «Наш сад».
17.10 «Рассказывают наши корреспонденты».
17.40 «Родом из детства». А. Платонов. «На заре туманной юности».
18.50 «Сельские картинки».
19.15 «Сегодня в мире».
19.30 Чемпионат мира по тяжелой атлетике.
20.00 Играет народный артист СССР Д. Шафран (виолончель).
20.20 «Рожденные бурей». Художественный фильм.
21.30 «Время».
22.05 Музыкальная передача.
23.25 «Сегодня в мире».

ЦТ II

9.00 Утренняя гимнастика.
9.15 «Рыбаки с побережья». Телевизионный документальный фильм.
9.55 «Ледовый архипелаг». Научно-популярный фильм.
12.05 «Шахматная школа».
13.10 Лирика Н. А. Некрасова.
14.10 Богатырские образы в творчестве А. П. Бородина.
15.10 Изобразительное искусство. А. Г. Венецианов.
15.50 Вс. Иванов. «Бронепоезд 14-69».
16.35 Новости.
18.30 Новости.
18.50 Документальные фильмы.
19.30 «...До шестнадцати и старше».
20.30 «Спокойной ночи, малыши».
20.45 Международный турнир по бадминтону на приз газеты «Литературная Россия».
21.15 «Быть русскому фарфору». Научно-популярный фильм.
21.30 «Время».
22.05 Чемпионат СССР по футболу. «Динамо» (Москва)— «Динамо» (Тбилиси).

УзТВ I

11.25 Программа.
11.30 «Из-за Дона». Фильм-концерт.
12.00 «Человек и земля». Кинопрограмма.
13.00 «Таня и два мушкетера». Художественный фильм.
18.00 Программа.
18.05 Концерт для детей.
18.35 «Комплексная программа «Хлопок». «Проблемы, поиски, решения».
19.20 Телефильм.
19.30 «Ахборот» (рус.).
19.45 «Большой каньон». Телефильм.
19.55 «Она рисовала сердцем...» Рисунки Нади Рушевой.
20.30 «Ахборот».
20.50 «Композиторы Узбекистана — хлопкоробам».
21.30 Москва. «Время».
22.05 «Идет хлопковая страда». Передача и концерт.
23.35 Новости.

УзТВ II

9.00 — 16.40 ЦТ II
18.05 Программа.
18.10 Основы эстетики. Классовость, партийность, народность искусства (рус.).
18.50 «Экран любознательных». Научно-популярная программа.
19.20 «Сегодня на повестке дня...» Телефильм.
19.50 Новости.
20.10 «Рожденная революцией». 2-я серия (рус.).
21.30 ЦТ II

СРЕДА

2 НОЯБРЯ

ЦТ I

9.00 «Время».
9.40 «Творчество юных». Концерт.
10.10 «Рожденные бурей». Художественный фильм.
11.20 «Войди в этот мир». Документальный телефильм.
11.40 «Клуб путешественников».
12.40 Новости.
15.00 Новости.
15.20 Документальные фильмы.
16.00 Музыкальная передача.
18.30 «Наука и жизнь». Лауреаты премии Ленинского комсомола 1983 года в области науки и техники.
19.15 «Сегодня в мире».
19.30 «Земля добра...» Телеочерк.
20.00 Кубок обладателей кубков по футболу. 1/8 финала. «Сорнетт» (Швейцария) — «Шахтер» (Донецк).
21.30 «Время».
22.00 Кубок европейских чемпионов по футболу. 1/8 финала. «Динамо» (Минск) — «Раба это». (Венгрия).
23.45 «Спорт за неделю.
00.10 «Сегодня в мире».

ЦТ II

9.00 Утренняя гимнастика.
9.15 «Дни созревания вишен». Научно-популярный фильм.
9.35 Из истории географических открытий.
10.35 Лирика Р. Гамзатова.
12.05 «Для вас, родители».
13.40 «Ребята из села Помары». Телеочерк.
14.40 Страницы истории. «Продолжение традиций».
15.35 Демьян Бедный — певец революции.
16.20 Новости.
18.30 Новости.
18.50 К. Кохоут. Симфония. Исполняет камерный оркестр г. Брно.
19.00 «Мамина школа».
19.30 «Служу Советскому Союзу!»
20.30 «Спокойной ночи, малыши».
20.45 «Международная панорама».
21.30 «Время».
22.00 «Какая у вас улыбка?» Художественный фильм.

УзТВ I

11.25 Программа.
11.30 «Заповедные мили». Телефильм.
12.00 Обучение дошкольников русской разговорной речи.
12.20 «Из поэтической тетради».
12.50 «Два года над пропастью». Художественный фильм.
18.05 Программа.
18.10 Мультфильм.
18.30 «В стране Пионерии».
19.00 «Ветераны в строю» (рус.).
19.30 «Ахборот» (рус.).
19.45 «По страницам журнала «Шарк колдузи».
20.20 Телефильм.
20.30 «Ахборот».
20.50 Встреча тружеников колхоза «Кызыл Узбекистан» Орджоникидзевского района Ташкентской области с Государственным симфоническим оркестром Узбекистана.
21.30 Москва. «Время».
22.00 Международный дневник.
22.15 «Фантазия». Киноконцерт для хлопкоробов.
23.20 Новости.

УзТВ II

9.00 — 16.25 ЦТ II
18.05 Программа.
18.10 «Дом, в котором мы живем». Телефильм.
18.40 Литература. Хамза — драматург.
19.10 Основы эстетики. Классовость, партийность и народность искусства.
19.50 Новости.
20.10 «Рожденная революцией». 3-я серия (рус.).
21.30 ЦТ II

ЧЕТВЕРГ

3 НОЯБРЯ

ЦТ I

9.00 «Время».
9.40 Мультфильмы.
10.05 «Гонщики». Художественный фильм.
11.20 «Песни пламенных лет».
11.45 «Доктор из нашей деревни». Документальный телефильм.
12.35 Новости.
15.00 Новости.
15.20 Документальные телефильмы.
16.15 «Умелые руки».
16.45 «Страницы истории». «Лично причастен».
17.35 «Заволжские мастера».
18.00 «Вьетнам. Маяки Хайфона». Киноочерк.
18.20 Играет оркестр народных инструментов «Русские узоры».
18.45 «Шахматная школа». «Белая ладья».
19.15 «Сегодня в мире».
19.30 «Ленинский университет миллионов». «Управление социалистической экономикой».
20.00 Спортивная передача.
21.30 «Время».
22.00 Чемпионат СССР по хоккею. «Спартак» — ЦСКА. В перерыве — «Если хочешь быть здоров».
24.00 «Сегодня в мире».

ЦТ II

9.00 Утренняя гимнастика.
9.15 «Дуэт». Телевизионный документальный фильм (Ташкент).
9.35 Моря СССР
12.00 «Наш сад».
13.00 «Дизайнеры». Научно-популярный фильм.
14.45 «Ленин в Париже». Художественный фильм с субтитрами.
16.25 Новости.
18.30 Новости.
18.50 «Ждите нас, звезды». Документальный телефильм.
19.05 V Международный фестиваль телевизионных программ о народном творчестве «Радуга».
19.30 «Сельский час».
20.30 «Спокойной ночи, малыши».
20.50 Документальные телефильмы.
21.30 «Время».
22.00 «Секретарь парткома». Художественный телефильм. 1-я серия.
23.10 Концерт.

УзТВ I

18.00 Программа.
18.05 Мультфильм.
18.25 Обучение дошкольников русской разговорной речи.
18.45 «Рассказы о строителях».
19.00 «Осенняя гастроль». Телефильм.
19.30 «Ахборот» (рус.).
19.40 «Аллея дружбы». Телефильм.
20.00 «Писатели — хлопкоробам». Литературная передача.
20.30 «Ахборот».
20.50 «Ровно в семь по-хивински». Фильм-концерт.
21.30 Москва. «Время».
22.00 «Студенческая белая страда». Молодежная музыкальная программа.
23.30 Новости.

УзТВ II

9.00 — 16.30 ЦТ II
18.10 Программа.
18.15 Экран учителя.
18.45 «Мы все хлопкоробы».
19.20 Предпраздничная реклама.
19.40 Новости.
20.00 «Рожденная революцией». 4-я серия (рус.).
21.30 ЦТ II

ПЯТНИЦА

4 НОЯБРЯ

ЦТ I

9.00 «Время».
9.40 «Волшебной арфы звук». Фильм-концерт.
10.05 Документальные фильмы о спорте.
10.45 «Какая у вас улыбка?» Художественный фильм.
12.10 «Народное творчество». Телеобозрение.
12.55 Новости.
15.00 Новости.
15.20 «Комсомол — моя судьба». Документальные телефильмы.
16.25 «Москва и москвичи».
17.00 «А. С. Макаренко — педагог, писатель, гражданин».
17.50 Концерт.
18.30 Мультфильмы.
18.45 «Содружество». Тележурнал.
19.15 «Сегодня в мире».
19.30 Поет лауреат Всероссийского конкурса А. Литвиненко.
19.50 «Октябрь». Художественный фильм.
21.30 «Время».
22.05 Молодежный вечер в Концертной студии Останкино.
23.50 «Сегодня в мире».

ЦТ II

9.00 Утренняя гимнастика.
9.15 «Волга». Документальный фильм.
10.35 Научно-популярные фильмы.
11.35 «В. И. Ленин — вождь Октября».
12.05 В. В. Маяковский. Поэма «Хорошо».
13.05 Историко-революционная тема в советском изобразительном искусстве.
14.50 Карл Маркс и современность.
15.40 М. И. Глинка. «Вальс-фантазия».
16.10 Новости.
18.30 Новости.
18.50 «Город у белых скал». Телевизионный документальный фильм.
19.05 V Международный фестиваль телевизионных программ о народном творчестве «Радуга».
19.30 «Клуб путешественников».
20.30 «Спокойной ночи, малыши».
20.50 Всесоюзный конкурс на лучшую передачу о ПТУ: «Молодость».
21.30 «Время».
22.05 «Секретарь парткома». Телевизионный художественный фильм. 2-я серия.
23.10 «Искусство жостовской росписи». Мастер П. Плахов.

УзТВ I

11.25 Программа.
11.30 «Бойчечак».
12.00 «Девушки с белого острова». Телефильм.
12.30 «Это оперетта». Фильм-концерт.
18.00 Программа.
18.05 Мультфильмы.
18.40 «Мы весело и радостно живем» (рус.).
19.10 «Ташкент — предпраздничный».
19.30 «Ахборот» (рус.).
19.45 К 75-летию со дня рождения поэта М. Шейхзаде.
20.30 «Ахборот».
20.50 Концерт.
21.30 Москва. «Время».
22.05 Международное обозрение.
22.35 Концерт (продолжение).
23.30 Новости.

УзТВ II

9.00 — 16.15 ЦТ II
18.10 Программа.
18.15 «В мире сокровищ». Научно-популярная программа.
19.15 «На полях столичной области».
19.40 Новости.
20.00 «Рожденная революцией». 5-я серия (рус.).
21.30 ЦТ II

СУББОТА

5 НОЯБРЯ

ЦТ I

9.00 «Время».
9.40 Премьера фильма-концерта. «А слон умеет говорить».
10.05 45-й тираж «Спортлото».
10.15 «Театр юного зрителя». В. Крапивин. «Та сторона, где ветер».
13.10 Новости.
15.00 Новости.
15.20 Премьера телевизионного трехсерийного художественного фильма для детей «Раннее, раннее утро». По повести В. Осеевой «Динка». 1-я серия.
16.30 Концерт.
17.30 «Большая — малая война». Художественный фильм.
19.00 «Сегодня в мире».
19.20 П. Чайковский. Концерт для скрипки с оркестром.
19.55 ТОРЖЕСТВЕННОЕ ЗАСЕДАНИЕ, ПОСВЯЩЕННОЕ 66-й ГОДОВЩИНЕ ВЕЛИКОЙ ОКТЯБРЬСКОЙ СОЦИАЛИСТИЧЕСКОЙ РЕВОЛЮЦИИ. ПРАЗДНИЧНЫЙ КОНЦЕРТ. Трансляция из Кремлевского Дворца съездов. В перерыве — «Время». По окончании «Театральные встречи».

ЦТ II

9.00 Утренняя гимнастика.
9.20 Документальные фильмы.
10.05 Играет заслуженный артист РСФСР М. Рожков (балалайка).
10.35 «Дело каждого дня». Телевизионный документальный фильм.
11.05 «Мы строим БАМ».
11.35 «Веселый хоровод». Концерт.
12.05 «По музеям и выставочным залам».
12.30 И. Гайдн. Соната ми бемоль мажор.
12.50 «Дуэт на льду». Документальный фильм.
13.10 Фильм — детям. «Слепая птица».
14.10 Концерт.
14.45 Мультфильмы.
15.10 Ираклий Андроников «Устные рассказы».
16.25 Новости.
18.30 Новости.
18.50 «Встречи в Нурекe». Телевизионный документальный фильм.
19.20 «Адреса молодых».
20.20 «Каргопольская игрушка». Документальный телефильм.
20.30 «Спокойной ночи, малыши».
20.45 Концерт. По окончании — «Время».
21.45 Чемпионат СССР по хоккею. «Химик» — ЦСКА.

УзТВ I

11.25 Программа.
11.30 Концерт для детей.
12.05 «Шахматная школа».
12.35 «Мелодия любви». Фильм-концерт.
13.00 «Путь на арену». Художественный фильм.
17.40 Программа.
17.45 Мультфильм.
17.55 «Песня-песенка».
18.40 «Экран документального кино».
19.25 «Ахборот» (рус., узб.).
19.55 Москва. ТОРЖЕСТВЕННОЕ ЗАСЕДАНИЕ, ПОСВЯЩЕННОЕ 66-й ГОДОВЩИНЕ ВЕЛИКОЙ ОКТЯБРЬСКОЙ СОЦИАЛИСТИЧЕСКОЙ РЕВОЛЮЦИИ. Трансляция из Кремлевского Дворца съездов.
21.30 Москва. «Время».
22.05 Концерт мастеров искусств Узбекистана, посвященный 66-й годовщине Великой Октябрьской социалистической революции.
18.20 — ПРОГРАММА ТАДЖИКСКОГО ТЕЛЕВИДЕНИЯ.

ВОСКРЕСЕНЬЕ

6 НОЯБРЯ

ЦТ I

9.00 «Время».
10.00 «Вместе — дружная семья».
10.25 «Будильник».
10.55 «Служу Советскому Союзу!»
11.55 «Утренняя почта».
12.25 Мультфильмы.
13.05 «Сегодня в мире».
13.20 «Сельский час».
14.20 «Музыкальный киоск».
14.50 Премьера телевизионного художественного фильма для детей «Раннее, раннее утро». 2-я серия.
16.00 «В. И. Ленин. Страницы жизни». Премьера телевизионного многосерийного фильма. «Однажды выбранный путь». Фильм 1-й. «В свои семнадцать лет».
17.00 «Международная панорама».
17.45 Концерт артистов балета.
18.15 Чемпионат СССР по футболу. «Днепр» — «Спартак». В перерыве — «Если хочешь быть здоров».
20.00 К 40-летию битвы на Днепре. Художественный фильм «Прорыв» из киноэпопеи «Освобождение».
21.30 «Время».
22.05 «Шире круг!»
23.40 Новости.

ЦТ II

9.00 «На зарядку становись!»
9.20 Мультфильм.
9.30 «В мире животных».
10.30 Программа научно-популярных фильмов.
11.00 Карельские народные песни и танцы.
11.25 Композиция по картинам советских художников.
11.35 «Гимнастика... поиск продолжается». Документальный фильм.
11.55 Всесоюзный конкурс на лучшую передачу о ПТУ: «Беспокойные сердца».
12.45 «Рассказывают наши корреспонденты».
13.15 «Спутник кинозрителя».
14.00 Народные мелодии.
14.15 «Рассказы о партии». «Я планов наших люблю громадье».
15.00 «У театральной афиши».
16.00 Чемпионат СССР по хоккею. «Спартак» — «Торпедо» (г. Горький).
18.15 Час Большого симфонического оркестра. Встреча с рабочими Московского электромеханического завода имени Владимира Ильича.
19.05 — ПРОГРАММА БЕЛОРУССКОЙ СТУДИИ ТЕЛЕВИДЕНИЯ.
20.30 «Спокойной ночи, малыши».
20.50 «Стадион для всех».
21.20 «Парк заповедный». Документальный телефильм.
21.30 «Время».
22.05 «Ксения, любимая жена Федора». Художественный фильм.

УзТВ I

9.55 Программа.
10.00 Новости.
10.10 «Экран кинопублициста».
10.55 «Юлька». Художественный фильм.
12.10 Для школьников. «Веселые старты».
13.20 Реклама.
17.35 Программа.
17.40 Для детей. «Путешествие в мир чудес» (рус.).
18.30 Спектакль телевизионного театра миниатюр.
19.30 «Ахборот» (рус.).
19.45 «Пою мое Отечество». Музыкально-литературная композиция.
20.30 «Ахборот».
20.50 «Цирк! Цирк! Цирк!»
21.30 Москва. «Время».
22.05 «Идет хлопковая страда».
22.25 «Узбекистан — песня моя». Фильм-концерт.
23.25 Программа.

УзТВ II

15.20 — ПРОГРАММА КИРГИЗСКОГО ТЕЛЕВИДЕНИЯ.

Абдулла Султанович СУЛТАНОВ

На 71-м году скоропостижно скончался участник Великой Отечественной войны, заслуженный деятель науки и техники Узбекской ССР, член-корреспондент Академии наук Узбекской ССР, доктор химических наук, профессор Абдулла Султанович Султанов.

Родился он в 1913 году в Ташкенте, в семье рабочих.

После окончания педагогического техникума с 1929 по 1935 год работал заведующим школой в Пскентском районе Ташкентской области. С 1930 по 1935 год учился в Среднеазиатском государственном университете. В 1940 году защитил кандидатскую диссертацию и был избран доцентом кафедры химического факультета СамГУ. В 1941—1942 годах участвовал в боевых действиях на фронтах Великой Отечественной войны. После тяжелого ранения вернулся в Ташкент.

В 1950 году вступил в ряды КПСС.

Вся последующая жизнь А. С. Султанова была связана с развитием химической науки в республике. Он работал научным руководителем лаборатории Академии наук Узбекской ССР, директором Института химической и нефтеперерабатывающей промышленности при Госплане СССР. В 1966 году избран членом-корреспондентом Академии наук Узбекской ССР. Последние годы работал профессором кафедры и заведующим сектором проблемной лаборатории ТИИИМСХ.

Он внес большой вклад в подготовку научно-педагогических кадров. Под его руководством подготовлено около 60 кандидатов и докторов наук.

На всех участках научно-педагогической деятельности, куда его направляла партия, А. С. Султанов проявлял высокую ответственность и инициативу в осуществлении задач по развитию химической науки, подготовке научно - педагогических кадров.

Абдуллу Султановича Султанова отличали беззаветная преданность делу партии, большое трудолюбие, сила убеждения, партийная принципиальность и честность. Все это заслуженно снискало ему уважение и авторитет.

Заслуги А. С. Султанова перед Коммунистической партией и Советским государством отмечены орденами Отечественной войны II степени, Трудового Красного Знамени и многими медалями.

Светлая память об Абдулле Султановиче Султанове навсегда сохранится в наших сердцах.

ГРУППА ТОВАРИЩЕЙ.

СПОРТИВНЫЙ МЕРИДИАН

ФУТБОЛ

СОХРАНИЛИ ПРОПИСКУ

В очередном туре джизакская «Звезда» принимала на своем поле «Текстильщик» из Иванова. Наши земляки одержали крупную победу — 4:1. «Звезда», набравшая 36 очков, переместилась на 15-е место и сохранила прописку в первой лиге.

ХОККЕЙ НА ТРАВЕ

НЕ ПОВЕЗЛО

Хоккеисты самаркандского «Спартака», заняв второе место в чемпионате СССР среди команд первой лиги, добились права на переигровку с «Иншаатчи» из Сумгаита, чтобы разыграть путевку в высшую лигу.

Оба матча состоялись в Москве. В первом была зафиксирована ничья — 0:0, во втором сумгаитцы выиграли со счетом 2:1.

БОКС

НАГРАДЫ ПАХТАКОРОВЦАМ

Пять боксеров из Узбекистана было в составе команды центрального совета «Урожай». Трое из них получили награды первенства Всесоюзного совета ДСО профсоюзов, которое проходило в Донецке. Чемпионом стал ферганец А. Фурлетов, серебряным призером — ташкентец Х. Матчанов, на третью ступеньку пьедестала почета поднялся С. Нургужин.

ХРОНИКА

Указом Президиума Верховного Совета Узбекской ССР тов. Махмудов Абдурахим Умарович освобожден от обязанностей председателя Государственного комитета Узбекской ССР по рыбному хозяйству в связи с переходом на другую работу.

Редактор
Н. Ф. ТИМОФЕЕВ.

ОФИЦИАЛЬНАЯ ТАБЛИЦА

5 ВЫПУСК

ТИРАЖА ВЫИГРЫШЕЙ ПО ПЯТОМУ ВЫПУСКУ ДЕНЕЖНО-ВЕЩЕВОЙ ЛОТЕРЕИ 1983 ГОДА, ПРОВОДИМОЙ В УЗБЕКСКОЙ ССР

ТИРАЖ ВЫИГРЫШЕЙ СОСТОЯЛСЯ
25—26 ОКТЯБРЯ 1983 ГОДА В г. ТАШКЕНТЕ

В ТИРАЖЕ РАЗЫГРАНЫ 332.000 ВЕЩЕВЫХ И ДЕНЕЖНЫХ ВЫИГРЫШЕЙ НА СУММУ 990.000 РУБЛЕЙ

ВЫИГРЫШИ ВЫПАЛИ НА СЛЕДУЮЩИЕ НОМЕРА СЕРИЙ И НОМЕРА ЛОТЕРЕЙНЫХ БИЛЕТОВ В ПЯТИ РАЗРЯДАХ ЛОТЕРЕИ:

№№ серий	№№ билетов	Наименование вещевого выигрыша или размер денежного выигрыша	Денежная стоимость вещевого выигрыша в руб. и коп.
22018	147*)	Палас размером 2×3 м	156—00
22021	198*)	Палас размером 2×3 м	156—00
22023	041*)	Палас размером 2×3 м	156—00
22036	200*)	Выигрыш 300 рублей	—
22039	085*)	Ковер размером 3,18×2 м	509—00
22052	002*)	Ковер размером 3,18×2 м	509—00
22057	144*)	Ковер размером 1,37×2 м	219—00
22063	004*)	Палас размером 2×3 м	156—00
22075	185*)	Выигрыш 20 рублей	—
22086	176*)	Ковер размером 3,18×2 м	509—00
22102	161*)	Выигрыш 200 рублей	—
22105	125*)	Плюшевая ткань (6 метров)	49—80
22155	168*)	Ковер размером 1,37×2 м	219—00
22204	078*)	Ковер размером 3,18×2 м	509—00
22210	196*)	Палас размером 2×3 м	156—00
22213	189*)	Выигрыш 200 рублей	—
22249	077*)	Палас размером 2×3 м	156—00
22258	153*)	Выигрыш 20 рублей	—
22274	061*)	Палас размером 2×3 м	156—00
22319	020*)	Ковер размером 1,37×2 м	219—00
22338	156*)	Ковер размером 1,37×2 м	219—00
22339	092*)	Мотоцикл М-67-36 с коляской	1.745—00
22371	147*)	Выигрыш 125 рублей	—
22461	192*)	Выигрыш 300 рублей	—
22472	147*)	Плюшевая ткань (6 метров)	49—80
22480	166*)	Выигрыш 300 рублей	—
22507	010*)	Выигрыш 125 рублей	—
22509	151*)	Палас размером 2×3 м	156—00
22549	182*)	Выигрыш 20 рублей	—
22593	021*)	Ковер размером 1,37×2 м	219—00
22637	168*)	Выигрыш 300 рублей	—
22662	103*)	Палас размером 2×3 м	156—00
22666	188*)	Ковер размером 1,37×2 м	219—00
22717	038*)	Выигрыш 100 рублей	—
22718	041*)	Ковер размером 1,37×2 м	219—00
22719	050*)	Палас размером 2×3 м	156—00
22722	148*)	Выигрыш 200 рублей	—
22729	160*)	Палас размером 2×3 м	156—00
22767	160*)	Автомашина «Жигули ВАЗ-21011»	7.300—00
22776	105*)	Выигрыш 20 рублей	—
22786	052*)	Палас размером 2×3 м	156—00
22793	110*)	Палас размером 2×3 м	156—00
22903	103*)	Выигрыш 300 рублей	—
22914	052*)	Плюшевая ткань (6 метров)	49—80
22917	169*)	Мотоцикл М-67-36 с коляской	1.745—00
22926	167*)	Выигрыш 500 рублей	—
22931	149*)	Палас размером 2×3 м	156—00
22937	111*)	Выигрыш 125 рублей	—
22959	007*)	Выигрыш 200 рублей	—
22965	126*)	Ковер размером 1,37×2 м	219—00
22977	155*)	Выигрыш 500 рублей	—
22992	118*)	Палас размером 2×3 м	156—00
23020	134*)	Ковер размером 1,37×2 м	219—00
23026	197*)	Выигрыш 200 рублей	—
23099	087*)	Выигрыш 300 рублей	—
23130	023*)	Выигрыш 500 рублей	—
23164	022*)	Выигрыш 100 рублей	—
23170	005*)	Ковер размером 1,37×2 м	219—00
23171	047*)	Плюшевая ткань (6 метров)	49—80
23179	030*)	Выигрыш 300 рублей	—
23198	116*)	Выигрыш 300 рублей	—
23251	040*)	Выигрыш 100 рублей	—
23252	195*)	Ковер размером 1,37×2 м	219—00
23256	133*)	Палас размером 2×3 м	156—00
23277	177*)	Выигрыш 300 рублей	—
23311	032*)	Выигрыш 20 рублей	—
23326	156*)	Плюшевая ткань (6 метров)	49—80
23370	079*)	Палас размером 2×3 м	156—00
23375	018*)	Выигрыш 125 рублей	—
23382	128*)	Плюшевая ткань (6 метров)	49—80
23399	087*)	Выигрыш 20 рублей	—
23406	110*)	Ковер размером 3,18×2 м	509—00
23411	107*)	Палас размером 2×3 м	156—00
23443	015*)	Выигрыш 300 рублей	—
23473	009*)	Выигрыш 125 рублей	—
23486	045*)	Палас размером 2×3 м	156—00
23495	072*)	Ковер размером 3,18×2 м	509—00
23509	023*)	Плюшевая ткань (6 метров)	49—80
23523	047*)	Палас размером 2×3 м	156—00
23529	145*)	Палас размером 2×3 м	156—00
23535	147*)	Палас размером 2×3 м	156—00
23567	076*)	Плюшевая ткань (6 метров)	49—80
23581	121*)	Плюшевая ткань (6 метров)	49—80
23599	164*)	Палас размером 2×3 м	156—00
23617	061*)	Ковер размером 1,37×2 м	219—00
23639	083*)	Выигрыш 20 рублей	—
23686	073*)	Ковер размером 1,37×2 м	219—00
23725	099*)	Ковер размером 1,37×2 м	219—00
23732	180*)	Ковер размером 1,37×2 м	219—00
23761	015*)	Плюшевая ткань (6 метров)	49—80
23767	004*)	Палас размером 2×3 м	156—00
23775	027*)	Выигрыш 300 рублей	—
23780	097*)	Выигрыш 20 рублей	—
23789	124*)	Палас размером 2×3 м	156—00
23795	009*)	Выигрыш 200 рублей	—
23842	065*)	Выигрыш 20 рублей	—
23846	155*)	Выигрыш 200 рублей	—
23847	078*)	Выигрыш 125 рублей	—
23854	066*)	Плюшевая ткань (6 метров)	49—80
23857	083*)	Автомашина «Жигули ВАЗ-21011»	7.300—00
23864	088*)	Выигрыш 300 рублей	—
23871	124*)	Плюшевая ткань (6 метров)	49—80
23878	062*)	Плюшевая ткань (6 метров)	49—80
23888	027*)	Палас размером 2×3 м	156—00
23891	012*)	Ковер размером 1,37×2 м	219—00
23893	006*)	Палас размером 2×3 м	156—00
23897	137*)	Выигрыш 100 рублей	—
23901	167*)	Ковер размером 3,18×2 м	509—00
23927	186*)	Ковер размером 1,37×2 м	219—00
23952	130*)	Палас размером 2×3 м	156—00
23956	023*)	Ковер размером 3,18×2 м	509—00
23974	168*)	Палас размером 2×3 м	156—00
23983	162*)	Плюшевая ткань (6 метров)	49—80
23988	041*)	Плюшевая ткань (6 метров)	49—80
23996	083*)	Мотоцикл М-67-36 с коляской	1.745—00
24043	074*)	Выигрыш 200 рублей	—
24070	002*)	Ковер размером 3,18×2 м	509—00
24074	022*)	Мотоцикл М-67-36 с коляской	1.745—00
24084	156*)	Ковер размером 1,37×2 м	219—00
24094	143*)	Ковер размером 1,37×2 м	219—00
24122	137*)	Палас размером 2×3 м	156—00
24145	160*)	Ковер размером 3,18×2 м	509—00
24149	049*)	Ковер размером 1,37×2 м	219—00
24166	050*)	Плюшевая ткань (6 метров)	49—80
24173	098*)	Выигрыш 300 рублей	—
24181	078*)	Ковер размером 3,18×2 м	509—00
24191	022*)	Ковер размером 1,37×2 м	219—00
24200	081*)	Палас размером 2×3 м	156—00
24223	182*)	Ковер размером 3,18×2 м	509—00
24226	058*)	Плюшевая ткань (6 метров)	49—80
24227	048*)	Палас размером 2×3 м	156—00
24264	046*)	Мотоцикл М-67-36 с коляской	1.745—00
24265	049*)	Ковер размером 1,37×2 м	219—00
24269	030*)	Палас размером 2×3 м	156—00
24275	091*)	Выигрыш 20 рублей	—
24284	186*)	Плюшевая ткань (6 метров)	49—80
24289	143*)	Ковер размером 1,37×2 м	219—00
24295	133*)	Выигрыш 20 рублей	—
24296	098*)	Выигрыш 200 рублей	—
24305	095*)	Мотоцикл М-67-36 с коляской	1.745—00
24324	196*)	Плюшевая ткань (6 метров)	49—80
24347	171*)	Автомашина «Москвич-2140»	7.492—00
24391	033*)	Плюшевая ткань (6 метров)	49—80
24403	133*)	Плюшевая ткань (6 метров)	49—80
24431	008*)	Палас размером 2×3 м	156—00
24438	135*)	Ковер размером 3,18×2 м	509—00
24449	182*)	Ковер размером 3,18×2 м	509—00
24467	106*)	Ковер размером 3,18×2 м	509—00
24469	015*)	Плюшевая ткань (6 метров)	49—80
24491	086*)	Выигрыш 200 рублей	—
24501	039*)	Ковер размером 3,18×2 м	509—00
24515	198*)	Выигрыш 100 рублей	—
24522	061*)	Палас размером 2×3 м	156—00
24536	030*)	Плюшевая ткань (6 метров)	49—80
24561	022*)	Ковер размером 1,37×2 м	219—00
24567	193*)	Мотоцикл М-67-36 с коляской	1.745—00
24606	015*)	Выигрыш 200 рублей	—
24615	181*)	Ковер размером 3,18×2 м	509—00
24619	046*)	Ковер размером 3,18×2 м	509—00
24630	113*)	Выигрыш 300 рублей	—
24639	200*)	Плюшевая ткань (6 метров)	49—80
24654	050*)	Выигрыш 200 рублей	—
24660	190*)	Плюшевая ткань (6 метров)	49—80
24674	148*)	Ковер размером 3,18×2 м	509—00
24707	052*)	Ковер размером 3,18×2 м	509—00
24759	130*)	Выигрыш 200 рублей	—
24773	018*)	Выигрыш 200 рублей	—
24810	092*)	Ковер размером 3,18×2 м	509—00
24863	035*)	Ковер размером 1,37×2 м	219—00
24917	030*)	Плюшевая ткань (6 метров)	49—80
24939	115*)	Выигрыш 500 рублей	—
24950	111*)	Плюшевая ткань (6 метров)	49—80
24969	090*)	Палас размером 2×3 м	156—00
24973	142*)	Палас размером 2×3 м	156—00
24977	158*)	Ковер размером 1,37×2 м	219—00
24997	083*)	Плюшевая ткань (6 метров)	49—80
24999	034*)	Ковер размером 1,37×2 м	219—00
25005	173*)	Ковер размером 1,37×2 м	219—00
25015	192*)	Плюшевая ткань (6 метров)	49—80
25025	083*)	Выигрыш 100 рублей	—
25048	051*)	Палас размером 2×3 м	156—00
25086	012*)	Палас размером 2×3 м	156—00
25104	006*)	Выигрыш 125 рублей	—
25122	196*)	Выигрыш 200 рублей	—
25135	029*)	Плюшевая ткань (6 метров)	49—80
25142	053*)	Ковер размером 1,37×2 м	219—00
25178	164*)	Плюшевая ткань (6 метров)	49—80
25192	010*)	Палас размером 2×3 м	156—00
25205	169*)	Ковер размером 3,18×2 м	509—00
25215	066*)	Палас размером 2×3 м	156—00
25220	008*)	Ковер размером 1,37×2 м	219—00
25279	099*)	Ковер размером 3,18×2 м	509—00
25281	038*)	Плюшевая ткань (6 метров)	49—80
25282	176*)	Палас размером 2×3 м	156—00
25306	046*)	Выигрыш 100 рублей	—
25331	078*)	Автомашина «Запорожец ЗАЗ-968 М»	5.375—00
25345	116*)	Выигрыш 200 рублей	—
25369	026*)	Ковер размером 3,18×2 м	509—00
25381	117*)	Палас размером 2×3 м	156—00
25396	106*)	Выигрыш 20 рублей	—
25431	091*)	Плюшевая ткань (6 метров)	49—80
25435	041*)	Палас размером 2×3 м	156—00
25438	009*)	Ковер размером 1,37×2 м	219—00
25447	193*)	Плюшевая ткань (6 метров)	49—80
25465	006*)	Палас размером 2×3 м	156—00
25475	062*)	Плюшевая ткань (6 метров)	49—80
25485	003*)	Ковер размером 1,37×2 м	219—00
25530	173*)	Выигрыш 300 рублей	—
25532	185*)	Автомашина «Запорожец ЗАЗ-968 М»	5.375—00
25553	053*)	Выигрыш 300 рублей	—
25594	079*)	Палас размером 2×3 м	156—00
25600	191*)	Ковер размером 1,37×2 м	219—00
25608	110*)	Выигрыш 20 рублей	—
25613	060*)	Ковер размером 3,18×2 м	509—00
25628	116*)	Плюшевая ткань (6 метров)	49—80
25629	126*)	Палас размером 2×3 м	156—00
25644	076*)	Ковер размером 1,37×2 м	219—00
25649	171*)	Палас размером 2×3 м	156—00
25663	191*)	Ковер размером 3,18×2 м	509—00
25671	075*)	Ковер размером 1,37×2 м	219—00
25678	060*)	Палас размером 2×3 м	156—00
25695	197*)	Палас размером 2×3 м	156—00
25718	152*)	Ковер размером 1,37×2 м	219—00
25745	198*)	Автомашина «Жигули ВАЗ-21011»	7.300—00
25751	109*)	Ковер размером 1,37×2 м	219—00
25770	038*)	Ковер размером 3,18×2 м	509—00
25772	134*)	Выигрыш 20 рублей	—
25774	067*)	Палас размером 2×3 м	156—00
25786	104*)	Выигрыш 125 рублей	—
25797	042*)	Выигрыш 100 рублей	—
25816	103*)	Ковер размером 1,37×2 м	219—00
25851	170*)	Плюшевая ткань (6 метров)	49—80
25875	152*)	Ковер размером 1,37×2 м	219—00
25899	162*)	Выигрыш 20 рублей	—
25911	032*)	Палас размером 2×3 м	156—00
25954	122*)	Выигрыш 100 рублей	—
25962	165*)	Плюшевая ткань (6 метров)	49—80
25973	053*)	Ковер размером 3,18×2 м	509—00
25976	192*)	Ковер размером 1,37×2 м	219—00
25993	012*)	Плюшевая ткань (6 метров)	49—80
26010	011*)	Палас размером 2×3 м	156—00
26014	182*)	Выигрыш 20 рублей	—
26022	098*)	Плюшевая ткань (6 метров)	49—80
26049	063*)	Выигрыш 100 рублей	—
26074	061*)	Выигрыш 100 рублей	—
26078	109*)	Палас размером 2×3 м	156—00
26104	187*)	Ковер размером 1,37×2 м	219—00
26106	097*)	Ковер размером 3,18×2 м	509—00
26112	115*)	Ковер размером 1,37×2 м	219—00
26205	015*)	Ковер размером 1,37×2 м	219—00
26216	041*)	Выигрыш 200 рублей	—
26219	082*)	Выигрыш 300 рублей	—
26226	076*)	Ковер размером 3,18×2 м	509—00
26236	032*)	Выигрыш 300 рублей	—
26264	090*)	Выигрыш 100 рублей	—
26270	092*)	Выигрыш 100 рублей	—
26281	140*)	Выигрыш 300 рублей	—
26308	040*)	Ковер размером 1,37×2 м	219—00
26310	161*)	Выигрыш 200 рублей	—
26321	098*)	Выигрыш 125 рублей	—
26323	175*)	Ковер размером 1,37×2 м	219—00
26372	008*)	Выигрыш 300 рублей	—
26386	063*)	Ковер размером 1,37×2 м	219—00
26402	188*)	Выигрыш 125 рублей	—
26403	125*)	Выигрыш 500 рублей	—
26404	126*)	Выигрыш 100 рублей	—
26426	135*)	Мотоцикл М-67-36 с коляской	1.745—00
26449	071*)	Выигрыш 125 рублей	—
26477	006*)	Плюшевая ткань (6 метров)	49—80
26478	034*)	Плюшевая ткань (6 метров)	49—80
26516	055*)	Выигрыш 300 рублей	—
26517	038*)	Мотоцикл М-67-36 с коляской	1.745—00
26522	117*)	Выигрыш 300 рублей	—
26529	030*)	Ковер размером 1,37×2 м	219—00
26541	039*)	Ковер размером 3,18×2 м	509—00
26546	115*)	Ковер размером 1,37×2 м	219—00
26557	098*)	Мотоцикл М-67-36 с коляской	1.745—00
26574	021*)	Выигрыш 300 рублей	—
26601	058*)	Плюшевая ткань (6 метров)	49—80
26639	136*)	Ковер размером 3,18×2 м	509—00
26649	171*)	Выигрыш 20 рублей	—
26686	116*)	Ковер размером 3,18×2 м	509—00
26725	070*)	Ковер размером 3,18×2 м	509—00
26738	093*)	Палас размером 2×3 м	156—00
26770	193*)	Выигрыш 100 рублей	—
26778	096*)	Плюшевая ткань (6 метров)	49—80
26795	143*)	Выигрыш 300 рублей	—
26822	195*)	Ковер размером 3,18×2 м	509—00
26830	134*)	Ковер размером 3,18×2 м	509—00
26844	078*)	Ковер размером 3,18×2 м	509—00
26861	075*)	Ковер размером 1,37×2 м	219—00
26869	018*)	Выигрыш 100 рублей	—
26888	180*)	Плюшевая ткань (6 метров)	49—80
26889	073*)	Выигрыш 100 рублей	—
26910	065*)	Ковер размером 1,37×2 м	219—00
26919	053*)	Ковер размером 1,37×2 м	219—00
26945	076*)	Выигрыш 200 рублей	—
26961	185*)	Палас размером 2×3 м	156—00
27003	034*)	Плюшевая ткань (6 метров)	49—80
27046	117*)	Палас размером 2×3 м	156—00
27051	139*)	Ковер размером 3,18×2 м	509—00
27055	192*)	Выигрыш 200 рублей	—
27063	103*)	Ковер размером 1,37×2 м	219—00
27088	159*)	Палас размером 2×3 м	156—00
27092	129*)	Выигрыш 200 рублей	—
27100	050*)	Ковер размером 3,18×2 м	509—00
27135	014*)	Выигрыш 20 рублей	—
27160	085*)	Выигрыш 100 рублей	—
27169	109*)	Плюшевая ткань (6 метров)	49—80
27172	096*)	Ковер размером 1,37×2 м	219—00
27176	010*)	Ковер размером 1,37×2 м	219—00
27208	199*)	Ковер размером 1,37×2 м	219—00
27209	147*)	Выигрыш 100 рублей	—
27217	072*)	Ковер размером 1,37×2 м	219—00
27227	045*)	Ковер размером 1,37×2 м	219—00
27231	128*)	Ковер размером 3,18×2 м	509—00
27238	044*)	Автомашина «Жигули ВАЗ-21011»	7.300—00
27240	111*)	Выигрыш 100 рублей	—
27294	086*)	Выигрыш 20 рублей	—
27318	155*)	Ковер размером 1,37×2 м	219—00
27319	108*)	Выигрыш 500 рублей	—
27368	137*)	Мотоцикл М-67-36 с коляской	1.745—00
27385	179*)	Ковер размером 1,37×2 м	219—00
27387	023*)	Плюшевая ткань (6 метров)	49—80
27404	188*)	Мотоцикл М-67-36 с коляской	1.745—00
27451	099*)	Плюшевая ткань (6 метров)	49—80
27452	084*)	Выигрыш 20 рублей	—
27454	191*)	Палас размером 2×3 м	156—00
27470	012*)	Палас размером 2×3 м	156—00
27476	115*)	Плюшевая ткань (6 метров)	49—80
27483	020*)	Ковер размером 1,37×2 м	219—00
27499	038*)	Выигрыш 25 рублей	—

*) На остальные 199 номеров этой серии выпали денежные выигрыши по 1 рублю.

ПОРЯДОК ПОЛУЧЕНИЯ ВЫИГРЫШЕЙ:

1. Владелец лотерейного билета, на который выпал вещевой выигрыш, может по своему усмотрению получить стоимость вещевого выигрыша наличными деньгами.

2. Вещевые выигрыши выдаются и высылаются Ташкентской базой Кооппосылторга Узбекбрляму по нарядам Узбекского республиканского Главного управления Гострудсберкасс СССР.

3. По билетам денежно-вещевой лотереи Узбекской ССР деньги взамен выигрышей стоимостью до 500 рублей выплачиваются также центральными сберегательными кассами республиканских, областных и других городов СССР. Через эти сберегательные кассы могут быть истребованы и вещевые выигрыши.

4. Предельный срок предъявления выигрышных лотерейных билетов к оплате—30 июня 1984 года. После этого срока лотерейные билеты к оплате не принимаются.

5. Проверку по таблицам выигрышей и выплату выигрышей по билетам лотерей, проводимых в других союзных республиках, производят центральные сберегательные кассы всех городов Узбекской ССР.

Настоящая таблица является официальным документом, по которому производится выплата вещевых и денежных выигрышей после выхода следующего номера газеты.

ПРИМЕЧАНИЕ:

1. В случае снятия с производства отдельных товаров, которые предусмотрены к выдаче как вещевые выигрыши по денежно-вещевой лотерее, такие предметы заменяются аналогичными предметами других марок. При этом, если стоимость вещевого выигрыша, который выдается, ниже указанной в условиях лотереи суммы, то владельцу лотерейного билета выплачивается разница в цене.

В случае изменения розничных цен на товары эти вещевые выигрыши выдаются по новым ценам с момента введения в действие новых прейскурантов.

2. Если владелец лотерейного билета, на который выпал вещевой выигрыш, желает получить стоимость выигрыша наличными деньгами, то ему выплачивается стоимость выигрыша согласно условиям лотереи.

Председатель тиражной комиссии — председатель исполнительного комитета Сергелийского районного Совета народных депутатов
Х. Я. АХУНДЖАНОВ.

Ответственный секретарь тиражной комиссии
Г. А. ХАРРАСОВ.

СПРАВКИ

Министерство геологии Узбекской ССР
ИНСТИТУТ ГИДРОГЕОЛОГИИ И ИНЖЕНЕРНОЙ ГЕОЛОГИИ «ГИДРОИНГЕО» им. О. К. ЛАНГЕ производственного объединения «Узбекгидрогеология»
ОБЪЯВЛЯЕТ ПРИЕМ В АСПИРАНТУРУ

на 1983 год **по специальностям:** с отрывом и без отрыва от производства: **гидрогеология, инженерная геология, мерзлотоведение и грунтоведение.**

Срок подачи документов— **до 1 декабря 1983 г.**

Обращаться: г. Ташкент, п/о 41, ул. Морозова, 64. Телефоны: 62-62-45, 62-47-63.

ГОСУДАРСТВЕННЫЙ РУССКИЙ АКАДЕМИЧЕСКИЙ ТЕАТР ДРАМЫ им. М. ГОРЬКОГО

РЕПЕРТУАРНЫЙ ПЛАН

1 ноября — **Бунт невесток.**
2 ноября — **Игра воображения.**
3 ноября — **Аэропорт.**
4 ноября — **Ночные забавы.**
5 ноября — **Смотрите, кто пришел!**
6 ноября — в 12.00 **Зайка-почтальон,** в 19.30 **Ташкентская легенда.**
7 ноября — в 14.00 и 19.30 **Ташкентская легенда.**
8 ноября — в 12.00 и 19.30 **Ретро.**
9 ноября — **Сирано де Бержерак.**
10 ноября — **Игра воображения.**
11 ноября — **Процесс из-за тени осла.**
12 ноября — **Макбет.**
13 ноября — в 12.00 **Волшебный фонарь,** в 19.30 **Макбет.**
15 ноября — **Ночные забавы.**

Предварительная продажа билетов производится в кассе театра с 11.00 до 20.00.

Телефоны: 33-42-10, 33-81-65.

УЗБЕККОНЦЕРТ

КОНЦЕРТНЫЙ ЗАЛ им. Я. М. СВЕРДЛОВА

5, 6, 7 ноября в 20.00

КОНЦЕРТЫ

Государственного ордена Трудового Красного Знамени академического русского народного хора РСФСР имени М. Е. Пятницкого.

НОВАЯ ПРОГРАММА

«ЛЮБЛЮ ТЕБЯ, МОЯ РОССИЯ».

Художественный руководитель — народный артист РСФСР **В. С. Левашов.**

Главный балетмейстер — народная артистка СССР **Т. А. Устинова.**

Билеты продаются с 15 до 20.00.

Принимаются заявки на коллективные посещения.

ТАШКЕНТСКИЙ ЦИРК

с 4 ноября

НОВАЯ ПРОГРАММА

УНИКАЛЬНЫЙ АТТРАКЦИОН

«ВОДНАЯ ФЕЕРИЯ»

Руководитель: народный артист РСФСР, лауреат Всесоюзных и Международных конкурсов, обладатель «Волшебной золотой палочки» — высшей награды Европейской и Международной «Лиги иллюзионистов»

Илья СИМВОЛОКОВ.

Представления в 2-х отделениях.

КЛОУНЫ МОСКОВСКОГО ЦИРКА

Зиновий Малков — Александр Тряпицын.

Начало представлений — 4, 5 ноября — в 19.30, 6, 7 ноября — 12, 16, 19.30,
8 ноября — 10, 13, 16.00,
9 ноября — в 12, 15.00.

Касса работает с 10.00 до 20.00.

Открыта предварительная продажа билетов.

Принимаются заявки на коллективные посещения.

Коллектив Республиканского объединения «Узрыбпромсбыт» выражает глубокое соболезнование начальнику производственно-технического отдела Д. И. Исламову по поводу смерти его матери
ХОЛМУХАМЕДОВОЙ Мехри.

Ректорат, партийная и общественные организации Ташкентского сельскохозяйственного института выражают искреннее соболезнование секретарю парткома института, доценту, кафедры генетики З. Ю. Максудову по поводу смерти его матери
МАКСУДОВОЙ Таджихон.

Коллегия, партийная и профсоюзная организации Госкомитета Узбекской ССР по телевидению и радиовещанию выражают соболезнование заместителю главного редактора иновещания Ж. И. Дударовой в связи с кончиной ее матери
ДУДАРОВОЙ Раисы Александровны.

ТЕЛЕФОНЫ РЕДАКЦИИ: ✦ Заместители редактора—33-10-48, 33-72-77; ✦ ответственный секретарь — 33-24-68; ✦ секретариат—33-34-75; ✦ ОТДЕЛЫ: писем трудящихся и массовой работы—33-15-20; пропаганды марксистско-ленинской теории и коммунистического воспитания — 32-57-15; партийной жизни и местной печати — 33-41-47; советского строительства и быта — 33-14-75; промышленности, капитального строительства, транспорта, связи и торговли — 33-16-38; сельского хозяйства — 33-44-92; науки, школ и вузов — 32-57-13; внутренней информации, военно-спортивный — 33-81-29; литературы и искусства — 32-54-81; прием объявлений — 33-81-42.

✦ СОБСТВЕННЫЕ КОРРЕСПОНДЕНТЫ: в Ташкенте — 33-42-92; Нукусе — 2-64-52; Андижане — 4-21-22; Бухаре — 3-13-55; Гулистане — 2-28-94; Джизаке — 3-22-63; Термезе — 31-45; Намангане — 6-60-90; Самарканде — 4-14-72; Ургенче — 6-30-73; Фергане — 5-16-19.

НАШ АДРЕС: 700000, Ташкент-П, ул. Ленина, 41.

Р. 01542. Ордена Трудового Красного Знамени типография издательства ЦК Компартии Узбекистана, г. Ташкент. Индекс 64572. Изд. № 548. 1 2 3 4 5 6 7 8 9 № 11 12 13 14 15