Пролетарии всех стран, соединяйтесь!

ПРАВДА ВОСТОКА

ГАЗЕТА ИЗДАЕТСЯ С АПРЕЛЯ 1917 ГОДА

ОРГАН ЦК КОМПАРТИИ УЗБЕКИСТАНА, ВЕРХОВНОГО СОВЕТА И СОВЕТА МИНИСТРОВ УЗБЕКСКОЙ ССР

№ 249 (20323) • Воскресенье, 30 октября 1983 года • Цена 3 коп.

ТРУДОВЫМИ ПОДАРКАМИ ВСТРЕТИМ ПРАЗДНИК ВЕЛИКОГО ОКТЯБРЯ!



В счет социалистических обязательств сдают сырец труженики амударьинского колхоза имени XXII партсъезда. С каждого из 1.030 гектаров они намерены получить 50-центнеровый урожай. На снимке: передовой механизатор, депутат Верховного Совета Каракалпакской АССР Рахимбай Уразымбетов. Это его двадцать пятая «белая страда». Уразымбетов собрал уже 200 тонн сырца.

Фото М. ЕЛЕУСИНОВА (УзТАГ).



За 40-центнеровый урожай хлопка борются земледельцы колхоза имени Свердлова Алтынкульского района Андижанской области. Механизаторы на 15 хлопкоуборочных машинах работают в напряженном ритме, в две смены. На снимке: один из лучших механизаторов хозяйства коммунист Уктам Нишанов, ежедневно перевыполняющий нормы сбора.

Фото Р. АШУРОВА (УзТАГ).

ВОТ ОНИ, ГЕРОИ СТРАДЫ!

Доска почета

За досрочное выполнение плана хлопкозаготовок на республиканскую Доску почета занесен

Янгибазарский район — секретарь райкома партии Ш. Джаббаров, председатель райисполкома Ш. Матниязов, председатель совета РАПО Э. Вайсов, управляющий райсельхозтехникой Р. Утамов, начальник районного производственного управления водного хозяйства Х. Халмуратов, председатель райкома профсоюза работников сельского хозяйства К. Курбанов, секретарь райкома комсомола Ш. Рахимбаев.

РИТМ УБОРОЧНОЙ

● РАПОРТ ЯНГИБАЗАРЦЕВ

Выполнили годовой план заготовок хлопка труженики Янгибазарского района. На заготпункты отправлено 35.350 тонн «белого золота». С каждого из 9.440 гектаров получено по 37,5 центнера сырца. Решено довести общий сбор «белого золота» до 40.000 тонн.

● ПЕРВЫМИ В АНДИЖАНСКОЙ ОБЛАСТИ

Начали сдавать хлопок в счет социалистических обязательств хлопкоробы колхоза имени Тельмана Бозского района. С каждого из 935 гектаров получено по 36,5 центнера. На заготпункты отправлено 3.580 тонн «белого золота». 90 процентов проданного государству сырца собрано машинами.

● ЕСТЬ 500 ТОНН!

Друзья по соревнованию поздравили знатного механизатора А. Кадырова из совхоза имени Ильича Задарьинского района с трудовой победой. Из бункера своей машины он выгрузил 500 тонн «белого золота» и выполнил личное обязательство. Победитель соревнования в эти дни собирает по 4—5 тонн хлопка.

БОЛЬШЕ ХЛОПКА РОДИНЕ!

СВОДКА

о ходе сбора хлопка в республике на 29 октября

(первая колонка — заготовлено за день, вторая — с начала сезона, третья — в том числе машинного сбора за день, четвертая — с начала сезона (в процентах к плану)

Хорезмская	1,47	97,86	1,03	53,11
Каракалпакская АССР	1,40	90,53	1,19	61,41
Ташкентская	1,09	89,70	0,78	75,49
Бухарская	0,77	80,75	0,01	8,00
Кашкадарьинская	1,53	75,60	1,32	44,72
Навоийская	1,20	73,73	0,75	22,69
Самаркандская	1,28	70,09	1,25	28,63
Ферганская	1,00	69,77	0,10	7,93
Наманганская	0,85	68,90	0,73	39,71
Сурхандарьинская	1,00	68,56	0,38	36,34
Сырдарьинская	0,91	68,06	0,47	57,65
Андижанская	1,03	67,59	0,41	19,27
Джизакская	1,18	65,24	0,40	58,79
По Узбекистану	1,12	75,17	0,67	39,76
В том числе тонковолокнистого:				
НАВОИЙСКАЯ	2,66	109,20	2,17	53,60
Сурхандарьинская	1,47	95,42	0,81	64,73
Кашкадарьинская	2,32	91,57	2,56	56,59
Бухарская	1,59	77,51	—	—
Наманганская	0,82	56,24	—	—
По Узбекистану	1,78	93,34	1,36	57,50

ОТВЕТ Ю. В. АНДРОПОВА

НА ОБРАЩЕНИЕ III МЕЖДУНАРОДНОГО КОНГРЕССА «ВРАЧИ МИРА ЗА ПРЕДОТВРАЩЕНИЕ ЯДЕРНОЙ ВОЙНЫ»

Как уже сообщалось, 21 октября первый заместитель Председателя Президиума Верховного Совета СССР В. В. Кузнецов принял в Кремле сопредседателей международного движения «Врачи мира за предотвращение ядерной войны» профессора Б. Лауна (США) и академика Е. И. Чазова (СССР), а также вице-президентов движения доктора Д. Сорбое (Норвегия) и профессора О. Васц-Хеккерта (Финляндия).

Руководители движения вручили текст Обращения III Международного конгресса «Врачи мира за предотвращение ядерной войны» к главам государств СССР и США.

Председатель Президиума Верховного Совета СССР Ю. В. Андропов направил 26 октября сопредседателям движения «Врачи мира за предотвращение ядерной войны» ответ следующего содержания:

«С большим вниманием и интересом ознакомился с переданным мне на днях Обращением, адресованным вашим авторитетным форумом руководителям Советского Союза и США. К сожалению, я не смог из-за простудного заболевания встретиться с вами лично в Москве, но хотел бы поделиться некоторыми своими мыслями в связи с вашим обращением.

Оно воспринимается нами как высоко гуманный призыв предотвратить ядерную катастрофу. Это глубоко созвучно мыслям и чувствам советского руководства, всего нашего народа.

Полностью согласен с вашим выводом о неизбежности поистине губительных последствий ядерной войны, начнись она однажды. Вы раскрываете суровую правду, которую люди должны знать, чтобы не допустить непоправимого.

Очень важно, что и в работе вашего конгресса, и в принятых на нем документах проявляется растущее понимание медицинским сообществом необходимости активного противодействия ядерной угрозе. Сформулированная вами программа первоочередных мер, которые должны быть осуществлены ядерными державами, в сущности не расходится с тем, за что последовательно выступает наша страна, на что мы направляем свои практические усилия.

Советский Союз отвергает идею развязывания ядерной войны, каким бы предлогом она ни прикрывалась, — как безрассудную, а призывы к ней — как преступные. Не безответственные попытки приучить к мысли о допустимости ядерной войны, не стремление к ядерному превосходству, а концентрация политической воли на предотвращении катастрофы, на обеспечении людям права на жизнь — вот что, по нашему убеждению, должно сегодня в первую очередь определять политику руководителей всех государств, прежде всего ядерных.

Одностороннее обязательство не применять первым ядерное оружие, недавнее конкретное предложение о замораживании всех ядерных вооружений, целеустремленные усилия добиться эффективной договоренности об ограничении и сокращении ядерных вооружений, не допустить нового цикла их наращивания, в том числе в Европе, — все это наглядные свидетельства вклада Советского Союза в решение задачи, которая вызвала к жизни и ваше движение.

Мы готовы к радикальным решениям. Дело за другой стороной. Как и все люди доброй воли, вы можете быть уверены, что СССР будет и далее делать все от него зависящее, чтобы ослабить международную напряженность, обуздать гонку вооружений — будь то на земле или в космосе, — не допустить ядерного пожара.

Хотел бы пожелать всем участникам движения «Врачи мира за предотвращение ядерной войны» успехов в их благородной и очень нужной миссии.

С уважением

Ю. АНДРОПОВ».

ТОРЖЕСТВА В ГРУЗИИ

ТОРЖЕСТВЕННОЕ ЗАСЕДАНИЕ В ТБИЛИСИ, ПОСВЯЩЕННОЕ 200-ЛЕТИЮ ДРУЖЕСТВЕННОГО ГЕОРГИЕВСКОГО ДОГОВОРА МЕЖДУ РОССИЕЙ и ГРУЗИЕЙ

Великим завоеванием социализма стала ленинская дружба народов. Ее светом озарен большой и радостный праздник, пришедший на землю Грузии. Два века назад ее народ навсегда связал свою судьбу с великим русским народом. Манифестом дружбы вошел в историю Георгиевский трактат, заключенный между Россией и Грузией. «Сей договор делается на вечныя времена»,— было записано в нем, и прошедшие годы подтвердили справедливость этого утверждения.

Особую праздничность юбилейным торжествам придала весть о том, что за большие успехи, достигнутые трудящимися республики в хозяйственном и культурном строительстве, и в ознаменование 200-летия дружественного Георгиевского договора между Россией и Грузией Грузинская ССР награждена орденом Ленина.

29 октября в Тбилиси состоялось торжественное заседание Центрального Комитета Коммунистической партии Грузии и Верховного Совета Грузинской ССР, посвященное 200-летию дружественного Георгиевского договора между Россией и Грузией.

Выступивший на заседании кандидат в члены Политбюро ЦК КПСС, первый секретарь ЦК Компартии Грузии Э. А. Шеварднадзе охарактеризовал историческое значение этого документа, рассказал об успехах, которых добилась республика в братской семье народов СССР. Оратор заверил, что коммунисты Грузии, все трудящиеся республики будут еще больше крепить великое братство с русским народом, еще теснее сплотят свои ряды вокруг КПСС, отдадут все свои силы, энергию, опыт и знания делу партии, делу Ленина, делу коммунизма.

Член Политбюро ЦК КПСС, первый секретарь МГК КПСС В. В. Гришин сердечно поздравил коммунистов и всех трудящихся Грузинской ССР с юбилеем и высокой наградой Родины, пожелал им новых успехов в борьбе за претворение в жизнь предначертаний партии, за дальнейший расцвет Советской Грузии, за умножение вклада республики в решение задач коммунистического строительства.

Горячие поздравления участникам торжественного заседания передали также руководители делегаций: Российской Федерации — первый заместитель Председателя Совета Министров РСФСР В. П. Орлов, Азербайджана — первый секретарь ЦК Компартии Азербайджана К. М. Багиров, Армении — первый секретарь ЦК Компартии Армении К. С. Демирчян, Ставропольского края — первый секретарь крайкома партии В. С. Мураховский.

Выступившие на заседании представители трудящихся Грузии заявили о решимости ответить на высокую награду Родины новыми успехами в коммунистическом созидании.

Участники торжественного заседания с подъемом приняли приветственное письмо Центральному Комитету КПСС, Президиуму Верховного Совета СССР, Совету Министров СССР, товарищу Ю. В. Андропову.

(ТАСС).

УКАЗ ПРЕЗИДИУМА ВЕРХОВНОГО СОВЕТА СССР

О НАГРАЖДЕНИИ ТОВАРИЩА УСТИНОВА Д. Ф. ОРДЕНОМ ЛЕНИНА

За большие заслуги перед Коммунистической партией, Советским государством и в связи с семидесятипятилетием со дня рождения наградить члена Политбюро ЦК КПСС, министра обороны СССР Маршала Советского Союза **Устинова** Дмитрия Федоровича орденом Ленина.

Председатель Президиума Верховного Совета СССР
Ю. АНДРОПОВ.

Секретарь Президиума Верховного Совета СССР
Т. МЕНТЕШАШВИЛИ.

Москва, Кремль. 28 октября 1983 г.

ВЕСТИ С ОРБИТЫ

ЦЕНТР УПРАВЛЕНИЯ ПОЛЕТОМ, 28 октября. (ТАСС). В течение четырех месяцев на борту орбитальной научной станции «Салют-7» несут трудовую вахту космонавты Владимир Ляхов и Александр Александров.

На прошедшей неделе экипаж комплекса был занят разгрузкой корабля «Прогресс-18», проведением регламентных профилактических мероприятий на станции, выполнил очередной цикл геофизических исследований с использованием многозональной фотоаппаратуры МКФ-6М, спектрометров МКС-М и «Спектр-15».

На установке «Таврия», для которой грузовым кораблем доставлены модернизированные блоки, 25 октября осуществлен процесс получения опытной партии особо чистого белкового препарата.

Один из дней минувшей недели был отведен комплексному медицинскому обследованию экипажа. Исследовались биоэлектрическая активность сердца в условиях покоя и реакции сердечно-сосудистой системы космонавтов на дозированную физическую нагрузку. По результатам обследования, товарищи Ляхов и Александров здоровы, чувствуют себя хорошо.

Полет научно-исследовательского комплекса «Салют-7» — «Союз Т-9» — «Прогресс-18» продолжается.

ПЛЕНУМ ОБКОМА ПАРТИИ

Задачи областной партийной организации по дальнейшему улучшению капитального строительства и ускорению ввода в действие объектов промышленного, сельскохозяйственного и социального назначения в свете требований ноябрьского (1982 г.) Пленума ЦК КПСС, указаний Генерального секретаря ЦК КПСС, Председателя Президиума Верховного Совета СССР товарища Ю. В. Андропова обсуждены 29 октября в Андижане на пленуме Андижанского обкома партии. С докладом выступил первый секретарь обкома С. Мамарасулов.

Пленум принял решение провести очередную областную партийную конференцию 24 декабря 1983 года.

На пленуме выступил Председатель Президиума Верховного Совета Узбекской ССР И. Б. Усманходжаев.

(УзТАГ).

НА ЗЕМЛЕ ДОЛЖЕН УТВЕРДИТЬСЯ МИР!

— ГОВОРЯТ МИЛЛИОНЫ СОВЕТСКИХ ЛЮДЕЙ, ОЗНАКОМИВШИСЬ С ОТВЕТАМИ Ю. В. АНДРОПОВА НА ВОПРОСЫ ГАЗЕТЫ «ПРАВДА». ТРУДЯЩИЕСЯ УЗБЕКИСТАНА ПОДДЕРЖИВАЮТ И ОДОБРЯЮТ ПОЛИТИКУ КПСС, СОВЕТСКОГО ПРАВИТЕЛЬСТВА И ОСУЖДАЮТ ДЕЙСТВИЯ АМЕРИКАНСКИХ АГРЕССОРОВ...

Не могу и не хочу смириться с мыслью, что все созданное руками людей под угрозой уничтожения. Это высшая несправедливость, и ей нет места. Многотысячный коллектив ташкентских авиастроителей всем сердцем разделяет огромную озабоченность судьбами мира, прозвучавшую в ответах Ю. В. Андропова на вопросы газеты «Правда». Ясно, что мы не только хотим мира, но делаем очень много для его сохранения. Уступаем при взаимной согласованности. И не раз это доказали. Проявляем гибкость в нахождении конкретных решений по уравновешиванию сил. Словом, дело за нами не стоит.

Женевские переговоры в тупике. Вина за это всецело ложится на империалистические круги США. Но, обсуждая эту волнующую всех людей доброй воли тему среди членов своей бригады, пришли к убеждению — разум победит. А угрозам противников мира мы противопоставим наш ударный труд.

Н. МАННАПОВ.

Бригадир слесарей-сборщиков Ташкентского авиационного производственного объединения им. Чкалова, Герой Социалистического Труда, член ревизионной комиссии ЦК КПСС.

* * *

...В ГРЕНАДЕ,

Американские власти стараются преподнести вооруженное вторжение на Гренаду как операцию администрации «по спасению соотечественников» и трубят о ее успехе. В подтверждение этой версии приводятся высказывания «спасенных» — тех самых лиц, которые всего несколько дней назад говорили, что им ничто не угрожает, а затем после соответствующих «бесед» стали утверждать, будто бы находились в некоей опасности. Так в очередной раз Вашингтон использует уже не раз применявшуюся ссылку на «защиту американских граждан» для ввода своих оккупационных войск в суверенную страну и свержения существующего там строя.

Обращает на себя внимание позиция администрации в отношении сроков пребывания на Гренаде войск, направленных туда якобы «для спасения американцев». Ее представители все чаще называют уже не дни, а недели и даже месяцы, причем увязывают вывод войск не только с завершением эвакуации американских граждан, но и с созданием «стабильного демократического правительства» американского образца. Принимаются меры по созданию такой системы власти, которая способствовала бы укреплению американского влияния. Во главе правительства США намереваются поставить бывшего генерал-губернатора Гренады, который поддерживает с американскими властями тесный контакт.

Как и подготовка к вторжению, эти закулисные маневры окружены туманом, недомолвками, секретностью. Американские журналисты так и не добились от министра обороны Уайнбергера ответа на вопрос о конкретном участии некоторых карибских государств в операциях по интервенции. Они не были допущены к военным действиям. Как отмечается в печати, их используют в качестве фигового листка для прикрытия крупнейшей после вьетнамской авантюры интервенционистской акции США, реализованной от начала до конца исключительно американскими силами вторжения.

...НИКАРАГУА,

Бойцы Сандинистской народной армии сорвали попытку наемников ЦРУ атаковать никарагуанский порт Потоси, в заливе Фонсека. Как сообщил в Managua начальник политуправления СНА Уго Торрес, 25 октября два быстроходных катера, вооруженные орудиями и пулеметами, ворвались в акваторию порта, однако были встречены огнем никарагуанских солдат и были вынуждены отступить. Катера-нарушители скрылись в сторону территориальных вод Гондураса.

У. Торрес призвал народ Никарагуа усилить бдительность и быть готовым к отражению прямой агрессии американского империализма, которую готовит администрация Рейгана.

Член Руководящего совета правительства Национального возрождения республики Сержхо Рамирес решительно предостерег вашингтонскую администрацию против попытки предпринять против Никарагуа вооруженную интервенцию наподобие преступной американской агрессии на Гренаде. Развязав войну против Никарагуа, указал он, США столкнутся с сотнями тысяч вооруженных патриотов, готовых защищать родину до последней капли крови. Пусть американские империалисты не забывают, что здесь стоит у власти правительство революционеров-бойцов, завоевавших ее путем жестокой вооруженной борьбы, что оно едино, как един весь никарагуанский народ, стоящий на страже революции. В этом — залог победы над любым агрессором, который вздумает посягнуть на нашу свободу и независимость, подчеркнул С. Рамирес.

...ЛИВАНЕ

Соединенные Штаты стремятся использовать происшедшие в Бейруте взрывы для наращивания своего военного присутствия в Ливане и доведения численности американских морских пехотинцев в этой стране до 10 тысяч человек, сообщает радио Дамаска. Судя по поступающим сюда сообщениям, по инициативе Соединенных Штатов этот вопрос, а также вопрос о подготовке новой военной акции в Ливане обсуждался на состоявшейся в Париже встрече глав дипломатических ведомств четырех стран, войска которых входят в состав «многонациональных сил» в Ливане. Эта так называемая «акция возмездия» планируется США с участием подразделений израильской армии и при поддержке некоторых западноевропейских союзников — участников этих сил. Согласно некоторым сведениям, она предусматривает проведение военных операций в Ливане против национально-патриотических сил и тех, кто оказывает сопротивление американо-израильской агрессии.



В последнее время международная обстановка значительно осложнилась. Вина за это целиком и полностью ложится на администрацию Рейгана. Хотелось бы сказать господам империалистам: советских людей не запугать! Мы готовы со всеми жить в мире, но если нужно, сумеем постоять за себя.

Это убеждение и мое, и моих товарищей по бригаде, с которыми работаю многие годы.

Наша продукция — мирная. Выпускаем машины для хлопкоочистительной промышленности, вносим свой вклад в расширение производства товаров для народа, рост благосостояния советских людей. Нам ли не хотеть мирного неба над головой! Всем сердцем поддерживаем ясную, убедительную позицию СССР, изложенную товарищем Ю. В. Андроповым в ответах на вопросы газеты «Правда». Международные проблемы, какими бы сложными они ни были, нужно решать путем переговоров.

Г. ЭРИК.

Бригадир слесарей-сборщиков сборочного цеха ПО «Узбекхлопкомаш», депутат Верховного Совета Узбекской ССР.

* * *

Трудящиеся Узбекистана, как и все советские люди, активно участвуют в неделе действий за разоружение, проводимой по решению Всемирного Совета Мира и ООН. О своем горячем стремлении обеспечить народам планеты их первейшее право на жизнь заявили участники митингов в различных уголках нашей республики. На снимке: митинг на ташкентском заводе «Миконд».

Фото А. ГОРОКРИКА (УзТАГ).

НАРОДЫ МИРА! РЕШИТЕЛЬНО БОРИТЕСЬ ПРОТИВ ИМПЕРИАЛИСТИЧЕСКОЙ АГРЕССИИ И НАСИЛИЯ, ЗА ЛИКВИДАЦИЮ ОЧАГОВ НАПРЯЖЕННОСТИ И КРИЗИСНЫХ СИТУАЦИЙ В АЗИИ, АФРИКЕ И ЛАТИНСКОЙ АМЕРИКЕ!

(Из Призывов ЦК КПСС).

С глубоким интересом и вниманием прочитали мы ответы Генерального секретаря ЦК КПСС, Председателя Президиума Верховного Совета СССР Юрия Владимировича Андропова на вопросы корреспондента «Правды». В них отражена последовательная и принципиальная линия нашего правительства в борьбе за мир, за безопасность и сотрудничество в Европе и во всем мире, за сокращение вооружений и разоружение. Для нас, земледельцев, как и вообще для всех людей труда, мир дорог и ценен тем, что он позволяет спокойно трудиться, развивать экономику и культуру нашей страны, обеспечивать неуклонный прогресс во всех областях жизни.

Стараясь внести как можно больший вклад в развитие экономики и укрепление обороноспособности нашей страны, мы добиваемся неуклонного повышения урожайности хлопчатника — основной культуры нашей республики. В прошлом году мы сдали государству 700 тонн хлопка. В нынешнем взяли обязательство произвести 800 тонн. Уже сдано более 500. Мы приложим все силы и умение, чтобы выполнить взятое обязательство — собрать не менее 70 центнеров с каждого гектара. Думается, что это будет наиболее убедительным доказательством нашей единодушной поддержки курса нашей партии и правительства во внешней и внутренней политике.

И. ДЖУРАЕВ.

Бригадир хлопководческой бригады колхоза имени К. Маркса Гиждуванского района, кавалер орденов «Знак Почета» и Трудовой Славы III степени.

ПЛАКАТ «ПВ»

«ВООБЩЕ ГЛАВНАЯ ПРОИЗВОДИТЕЛЬНАЯ СИЛА — ЭТО, КОНЕЧНО, ЧЕЛОВЕК, ЕГО ТРУДОВАЯ ДЕЯТЕЛЬНОСТЬ. ТУТ Я ИМЕЮ В ВИДУ НЕ ТОЛЬКО СОЗНАТЕЛЬНУЮ ДИСЦИПЛИНУ, ТВОРЧЕСКОЕ ОТНОШЕНИЕ К ТРУДУ, НО И ЧЕТКУЮ, УМЕЛУЮ ОРГАНИЗАЦИЮ ТРУДА ЛЮДЕЙ И ЕГО ОПЛАТЫ».

Ю. В. АНДРОПОВ.

СЕГОДНЯ — ДЕНЬ РАБОТНИКОВ АВТОМОБИЛЬНОГО ТРАНСПОРТА

САБИБУЛЛО АБДУЛЛАЕВ

Водитель Андижанского автокомбината

Год рождения — 1945. На комбинате — с 1976 года. Специальность — шофер 1-го класса. Кавалер ордена Трудовой Славы II и III степеней. Депутат Андижанского областного Совета народных депутатов. Делегат XVII съезда профсоюзов СССР.



Как известно, один равен одному, два — двум и так далее. Для всех это естественно, и никто не пытается опровергнуть это. Однако Сабибулло Абдуллаев доказал, что один может быть равен пяти. Доказательство его не результат сложных вычислений. Просто на своем «КрАЗ-256Б» с двумя прицепами Сабибулло перевозит столько же груза, сколько 5 автомобилей этой же марки, только в обычном исполнении. Причем экономит в год до 1000 литров топлива, 10 комплектов автошин и на сотни рублей запчастей.

Чудес, тоже известно, не бывает. И если происходит что-то необычное, то оно, как правило, имеет объяснение. Не исключение и триумф Абдуллаева.

После окончания 10-го класса Сабибулло, к тому времени поднаторевший в ремесле отца и уже умевший самостоятельно тачать сапоги и другую обувь, вдруг устраивается на автобазу слесарем-ремонтником.

Этот шаг был сюрпризом для родителя. Сын же считал, что не с его сноровкой да энергией заниматься сидячей работой. После армии та же автобаза, вечернее отделение машиностроительного техникума и курсы шоферов. О той поре Сабибулло вспоминает, как о трудных, но полезных годах. Ведь впервые за руль восьмитонного «МАЗ-503» он сел, будучи грамотным, досконально знающим технику специалистом. Сейчас о нем знают далеко за пределами Ферганской долины. К его мнению прислушиваются. Дорожат советом. Изучают и перенимают опыт. Словом, человек с большим авторитетом.

Сабибулло не ставил перед собой цели удивлять, но... «Я не считаю себя умнее конструкторов и создателей машин. Однако подвергнуть сомнению конструктивные данные о возможностях техники никому не возбраняется. А когда сомневаешься, трудно устоять перед искушением внести сулящие преимущества изменения».

Эти сомнения — запевка его сегодняшних удач.

Первый свой большегрузный автопоезд он создал в 1971 году. Восьмитонный «МАЗ» переоборудовал в 16-тонный прицеп-самосвал. Позже, добавив к тягачу два пятитонных прицепа, довел грузоподъемность до 18 тонн. Накапливался опыт, зрела новая идея. Пересев на «КрАЗ-256Б», устанавливает на нем облегченный кузов грузоподъемностью 14 тонн, цепляет два 10-тонных прицепа. Это был первый в республике автопоезд такой мощности. Но просуществовал он недолго. Не выдерживали борта прицепов, приходилось часто ремонтировать. Такая маета не устраивала Абдуллаева. Можно было вернуться назад. К испытанному 18-тонному варианту.

— В начале так и хотел поступить. Но как представил разницу, 44 и 18, не по себе стало.

Два списанных полуприцепа-контейнеровоза с подкатными тележками на территории автокомбината частенько бросались Сабибулло в глаза. И все настойчивее приходила мысль — так ли уж они непригодны? А что, если...

Долго вынашивал в себе задумку. Рассчитывал, прикидывал, выходило, что должно получиться.

На первый взгляд кузов — всего-навсего железная коробка. Но в конструкторских бюро крупнейших автозаводов над их созданием работают целые отделы. Абдуллаев на это потратил около полугода.

Неуступчивый характер, трудолюбие, азарт, знания и шоферские навыки сделали свое. Даже уроки отца пригодились, когда надо было кроить металл под будущие кузова. Внимательно прислушивался к советам тех, кто верил в него, отмахивался от реплик скептиков и продолжал упорно делать свое дело.

Несмотря ни на какие исключительные качества, один в поле не воин. До сих пор Сабибулло благодарен администрации, партийной организации, инженерно-техническому составу комбината за поддержку идеи и всестороннюю помощь.

Февральское утро 1981 года, когда из ворот автокомбината выезжал в свой первый рейс 14-тонный «КрАЗ» с двумя 20-тонными прицепами, помнят многие. За успех товарища радовались все. Тут уже двух мнений не было. Да, удача приходит к тому, кто к ней хорошо подготовился. Надежный получился транспорт. Два с половиной года прошло, и ни одного ремонта.

На разгрузочной площадке Андижанского асфальтобетонного завода обычная суета рабочего дня. Один за другим подъезжают «ЗИЛы», «КамАЗы», «МАЗы» с прицепами и без. Оставив груз, устремляются в следующий рейс. Разгрузились и мы. Три внушительные кучи гравия выгодно отличались от других. Почти вагон. Сабибулло доволен.

— Настоящая работа... Вон тот «зилок» сделает 12 рейсов, пока привезет столько же.

В потоке транспорта на дорогах Абдуллаев легко узнает машины своей бригады. Есть и автопоезда, созданные при его непосредственном участии. Насколько бригадир скуп в оценке своей деятельности, настолько красноречив, когда речь заводит о своих ребятах.

— Одно дело, когда тебя учат работать, передают опыт, убеждают и так далее. Другое, формировать самого себя. В этом смысле парни у нас молодцы. Совершенствуются на глазах.

— Наверное, пример заражает?

— Тоже верно. Почет, слава, ордена. Зарабатываю хорошо. Откуда и за что все это — видно.

По правилам автодорожного движения и эксплуатации автотранспорта длина работающих в черте города автопоездов не должна превышать 24 метров. Наращивать борта кузовов тоже нельзя. Не выдержат полуприцепы. Значит, 54 тонны — предел?

— Да, предел... Пока!

А в этот день в свой первый рейс выехал второй подобный автопоезд, созданный водителем из бригады Абдуллаева Шарабиддином Арибжановым. Теперь их двое.

ДОСТИЖЕНИЯ:

За IX и X пятилетки выполнил по 10 годовых заданий. С июня 1983 года работает по календарю 1986 года.

ОБЯЗАТЕЛЬСТВА:

В XI пятилетке выполнить программу 11 лет. Довести число тяжеловесных автопоездов в руководимой им бригаде до 50 процентов. Силами коллектива выполнить задание пятилетки за 4,5 года.

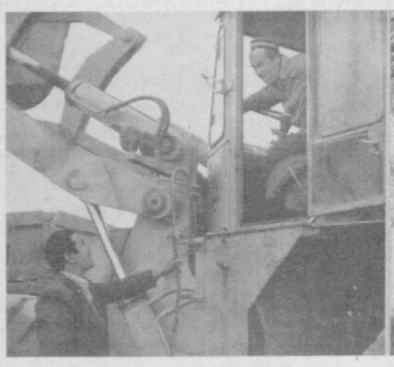





На снимках: довольны работой друг друга С. Абдуллаев и машинист автопогрузчика А. Раимев; о депутатских делах можно поделиться со своими избирателями и в минуты короткого перерыва; младший сын Сабибулло тоже мечтает стать шофером.

СЛОВО О ТОВАРИЩЕ

М. МАНСУРОВ, машинист экскаватора:

— Иной шофер сидит в кабине, ждет когда кузов наполнится. А Сабибулло всегда выходит, следит за погрузкой. Не отъедет, пока с верхом не наберет. Жадный до работы человек.

З. КАМБАРОВ, водитель:

— У нас зарплата от тонно-километров. Бывают выгодные и менее выгодные рейсы. Бригадир всегда на менее выгодном: карьер — асфальтобетонный завод. Самый короткий маршрут. Нам уступает дальние. А мог бы при его положении и выгадывать.

Т. КУРБАНОВ, водитель:

— Был период, не хватало в бригаде машин. Пришлось перейти в другую. Два года ждал возможности вернуться. Здесь лучше. За широкой спиной Абдуллаева, как за каменной стеной. И отстоять может, и первым на помощь придет.

Х. АБДУЛЛАЕВ, начальник 1-й автоколонны:

—Многие считают, что большей грузоподъемности, чем есть, Сабибулло уже не добьется. А я не верю. Не в его правилах останавливаться на достигнутом. По опыту знаю, что-то да придумает.

А. ИРГАШЕВ, директор АБЗ:

— Мощность асфальтобетонного завода год от года растет. Растут и потребности в инертных материалах. Но пока здесь работает Абдуллаев со своими ребятами, я спокоен. Надежный он партнер.

Я. ХАМРАКУЛОВ, начальник карьера:

— Казалось бы, немногое может один человек. Только и то факт, что если прежде я был в постоянных хлопотах, выискивая дополнительный транспорт, то с момента, как Абдуллаев на своем 54-тоннике и некоторые члены его бригады стали обслуживать карьер, проблема исчезла.

М. ХАИТОВ, старший госавтоинспектор Баскакского РОВД:

— В шутку ли, всерьез ли, но иные шоферы нашего брата—работника ГАИ — считают придирой. С этим я, пожалуй, соглашусь, но при условии, если все водители будут такими, как С. Абдуллаев. Ему раз в пять тяжелее, чем другим. Попробуй-ка безукоризненно управлять такой махиной. А он управляет, да еще как!

«Если все искать пойдут, даже чего нет, и то найдут». Обозревая семилетнюю историю нашего автокомбината, убеждаешься в справедливости народной поговорки. В результате поисков, дерзаний, добросовестного труда всего коллектива нам удалось, по мнению многих специалистов, на базе трех небольших автохозяйств создать предприятие будущего.

Около 550 автомобилей в распоряжении комбината. По количеству уступает иным отдельным автопаркам. Но объему перевозок могут позавидовать крупнейшие объединения республики. Секретов нет. Многотонные автопоезда — наш главный резерв.

Это славная страница в биографии предприятия. И начинал ее Сабибулло Абдуллаев. Знаю его давно. Трудолюбив, честен, скромен и еще много лестного можно сказать о нем — ошибки не будет. Мне как руководителю импонирует в нем другое. Неуемное желание приносить пользу. Судите сами. Создал первый автопоезд, доказал его преимущества и тут же новая идея. Ступень за ступенью. А за ним лавина последователей. И всем, порой в ущерб себе, помогает делом, советом. Сейчас с нетерпением ждет поступления шести новых «КрАЗов». Мечтает довести состав многотонных автопоездов в своей бригаде до 50 процентов и перейти на хозрасчет. Какая выгода будет комбинату, нетрудно подсчитать, если только 15 автопоездов по грузоподъемности заменяют мощности автобазы из 83 автосамосвалов марки «ЗИЛ-555».

КОММЕНТАРИЙ ДИРЕКТОРА АНДИЖАНСКОГО АВТОКОМБИНАТА Т. С. ВАСИДЖАНОВА:

Многие его последователи не только идут по протоптанной дорожке, но вносят свои предложения, ищут лучшие варианты. Так, Ш. Арибжанов — создатель второго 54-тонного автопоезда — вместе со слесарем А. Рахмаджановым внедрили автоматическое открывание и закрывание, подъем и опускание кузова обоих прицепов, не выходя из кабины.

Под стать себе создал С. Абдуллаев и свою бригаду. 29 разных людей, а как одна семья. Дружные, инициативные, способные выполнить самые сложные задания.

Когда мы узнали, что за выдающиеся достижения в труде, большой личный вклад в повышение эффективности использования автомобильного транспорта С. Абдуллаев допущен к участию в конкурсе на соискание Государственной премии СССР 1983 года, были искренне рады за него. Такой чести не удостаивался еще ни один автомобилист Узбекистана.

А на днях по просьбе коллег из «Крымсельхозтранспорта» отправили письмо с чертежами и подробным описанием по изготовлению многотонного автопоезда.

Последователи Сабибулло Абдуллаева — ударное звено коллектива. Весом его вклад в общий успех, выражающийся значительными показателями. Вот только два примера. По итогам 9 месяцев грузооборот выполнен на 64 миллиона 746 тысяч тонно-километров при плане 61 миллион 310 тысяч. Сверхплановая прибыль составила 90 тысяч рублей, а сверхплановые доходы — 263 тысячи. Верно выходит — что посеешь, то пожнешь.

Плакат подготовил Г. Шакаев.

Фото В. ВВЕДЕНСКОГО.

ЧЕСТЬ И СЛАВА ИДУЩИМ ВПЕРЕДИ!

МАРШРУТАМИ СОЗИДАНИЯ

О путях дальнейшего повышения качества, эффективности работы говорили участники торжественного вечера, посвященного Дню работников автомобильного транспорта. Оно состоялось 28 октября в Москве.

В президиуме — секретарь ЦК КПСС И. В. Капитонов, руководители министерств и ведомств, передовики производства, представители общественности столицы.

С докладом выступил министр автомобильного транспорта РСФСР Е. Г. Трубицын.

Участники собрания заверили, что приложат все силы, знания, опыт для того, чтобы сделать работу автомобильного транспорта еще более четкой, полнее удовлетворять потребности народного хозяйства страны, советских людей в перевозках, экономнее расходовать горючее, материалы.

(ТАСС).

ПОДВИГУ ЖИТЬ В ВЕКАХ

КИЕВ, 28 октября. (ТАСС). Праздничные цвета вплелись в осеннее убранство столицы Украины. Жители города-героя, все трудящиеся республики отмечают 40-летие битвы за Днепр и освобождения Киева от немецко-фашистских захватчиков. Этой дате было посвящено состоявшееся сегодня торжественное собрание.

На собрании выступил член Политбюро ЦК КПСС, первый секретарь ЦК Компартии Украины В. В. Щербицкий. Он отметил, что освобождение Киева увенчало одну из важнейших операций Советской Армии — битву за Днепр. В осенние дни 1943 года еще далеко было до победных залпов в Берлине. Но позади уже — жесточайшие сражения, явившие всему миру образцы героизма и доблести советских воинов, военного искусства советских полководцев. Мощью Советской Армии был развеян гитлеровский миф о неприступности «восточного вала» на Днепре.

Киевлян, всех трудящихся Украины поздравил со знаменательной датой начальник Главного политического управления Советской Армии и Военно-Морского Флота генерал армии А. А. Епишев.

Выступившие на собрании подчеркивали, что коммунисты, трудящиеся Киева и области, как и все советские люди, полностью поддерживают политическую линию КПСС в современной международной обстановке, твердую и последовательную позицию Центрального Комитета КПСС и Советского правительства, изложенную в Заявлении товарища Ю. В. Андропова, в его ответах на вопросы газеты «Правда». Свой первостепенный долг они видят в том, чтобы еще упорнее и настойчивее трудиться над осуществлением хозяйственно-политических задач, крепить экономический и оборонный потенциал нашей Родины.

С подъемом было принято письмо Центральному Комитету КПСС, Генеральному секретарю ЦК КПСС, Председателю Президиума Верховного Совета СССР Ю. В. Андропову.

ПАРТИЙНАЯ ЖИЗНЬ: В ОТЧЕТНЫЙ ДОКЛАД НА ГОРОДСКОЙ ПАРТИЙНОЙ КОНФЕРЕНЦИИ

О СВОЕЙ ПОЗИЦИИ ПРЕДПОЧЛИ УМОЛЧАТЬ...

— Партийному бюро было нелегко работать в связи с некоторыми негативными явлениями, — так начал свое выступление на отчетно-выборном собрании коммунистов Термезского пединститута заведующий кафедрой политэкономии Х. Рахманкулов.

Что же это за негативные явления, в условиях которых, по мнению члена партбюро Х. Рахманкулова, было трудно работать?

О них состоялся разговор на институтском партийном собрании за две недели до отчетно-выборного. Тогда коммунисты обсуждали недавнее постановление областного комитета партии, в котором дана острая, принципиальная оценка серьезных недостатков, характерных для многих сторон жизни термезского вуза. Промахи в организации учебно-воспитательного процесса, научно-исследовательской работы, нарушения правил приема студентов — таковы лишь некоторые из недостатков, на которые указал областной комитет партии. В последние годы институт неуклонно сдавал позиции во всех сферах своей деятельности.

Мне не раз доводилось беседовать с директорами и завучами школ области, где трудятся питомцы института, получившие вузовские дипломы в последние пятьшесть лет. Конечно, слышал и положительные отзывы. Но, к сожалению, редко, чаще же школьные руководители вздыхали и разводили руками: «Очень трудно с ними. Знания слабые, с учащимися работать не умеют».

В институтских отчетах все выглядело более чем благополучно. На деле же знания многих студентов очень невысоки. По итогам за 1982 год общая успеваемость по отчету 98,2 процента. А фактически? При контрольных проверках компетентной комиссией успеваемость студентов по русскому и узбекскому языкам составила лишь 43 процента. Немногим выше показатели и по другим дисциплинам.

Причины? Они известны: неправильное планирование учебного процесса, низкая дисциплина среди студентов — тысячи часов они пропустили без уважительных причин. В день работы комиссии, изучавшей деятельность института, в аудиториях отсутствовал каждый пятый студент.

Что же, юноши и девушки не хотят учиться? Выступая на отчетно-выборном собрании коммунистов института, секретарь областного комитета партии Х. Халияров прямо сказал:

— Нередко студенты не приходят на лекции именно потому, что содержание, уровень лекций их не удовлетворяют.

Профессиональная подготовка многих преподавателей невысока. Показательно: ученые степени имеют меньше половины преподавателей института. К тому же далеко не все занимаются научной работой, повышают свое профессиональное мастерство.

Большинство преподавателей, имеющих степени, научной работой тоже не занимаются. 15 лет назад защитил кандидатскую диссертацию заведующий кафедрой истории КПСС Х. Игамбердыев. С тех пор он опубликовал лишь четыре статьи, последнюю — в 1979 году. Кандидат экономических наук Н. Юлдашев после защиты диссертации (а было это семь лет назад) имеет лишь одну опубликованную работу. Десять лет не дает никакой научной продукции кандидат филологических наук Я. Ходжамбердыев.

И еще: институт по сути дела не занимается исследованиями по договорам с трудовыми коллективами. Другими словами, нет связи науки с производством.

Совершенно недостаточно занимались в вузе воспитанием студентов. Индивидуальная работа, массовые мероприятия, кураторство — все это зачастую носило формальный характер, лишь бы можно было сделать отметку в соответствующем документе. И заботились в институте о быте своих питомцев очень мало: в студенческих общежитиях неуютно, нет самых необходимых бытовых удобств.

Прием в институт — дело тонкое. Тот шаг, что делает молодой человек от абитуриента к студенту, вписывается незабываемой строкой во всю его биографию.

Вот что говорил, выступая на отчетно-выборном собрании, заведующий кафедрой узбекского языкознания А. Амантурдыев:

— При решении вопроса о приеме того или иного абитуриента нередко учитывались не столько его знания, сколько авторитет «болельщиков». Пример показывали сами руководители института: по их указанию приходилось выводить проходной балл молодым людям, имеющим очень низкие знания.

Если расшифровать это странное в данном случае понятие «болельщик», выйдет, что часть абитуриентов принималась в вуз незаконно, не имея на это права. Насколько это опасно, пожалуй, и говорить нечего: каким учителем будет человек, поступивший в вуз с «черного хода»!

Областной комитет партии признал работу ректората и партбюро неудовлетворительной. Ректор А. Хаитов, проректоры К. Караджанов и Н. Рузиев сняты с работы, им объявлены строгие партийные взыскания. Освобожден от обязанностей секретаря партбюро тоже со строгим взысканием М. Саматов. В постановлении областного комитета записано: «Партбюро не осуществляло контроля деятельности администрации, навязывало коллективу ненужные споры».

Да, ненужных споров было более чем достаточно. Дебатировался вопрос о том, кому следует занять руководящие посты в ректорате. Кое-кто из преподавателей, среди которых были и коммунисты, забыв о главной своей деятельности, разделившись на группы, выступали «болельщиками» (опять приходится упоминать это никак не свойственное вузовским задачам слово) того или иного кандидата в руководители. Все это на основе далеко не принципиальной, ибо в расчет принимались дружеские отношения, личная преданность, но не деловые качества.

Вот с какими безрадостными итогами в работе своего вуза, партийного бюро пришли коммунисты института к отчетно-выборному собранию. И, естественно, надо было ожидать серьезного, принципиального разговора, оценок и выводов.

В полной мере собрание этих ожиданий не оправдало. Недостаточно самокритичным был доклад партбюро, с которым выступил заместитель секретаря доцент кафедры биологии М. Сандов. Повторив все, что содержится в постановлении обкома, докладчик по сути уклонился от принципиальной оценки позиции, занятой бюро, от анализа работы тех коммунистов, которые допустили серьезные ошибки в работе.

А выступавшие в прениях? Среди них были товарищи, речи которых отмечены высокой мерой принципиальности. Секретарь парторганизации кафедры общественных наук У. Умаров, старший преподаватель кафедры философии и научного коммунизма Т. Ходжамуратов, доцент этой кафедры Т. Джавлиев говорили о главном: ответственность за создавшуюся в институте обстановку несет вся парторганизация, каждый коммунист; не хватало боевитости, наступательности, молчали тогда, когда надо было в полный голос говорить о недостатках, ошибках.

Но во многих выступлениях такой самокритичной ноты не прозвучало. О недостатках говорили, но вслед за этим спешили всю вину свалить на уже снятых с работы и наказанных руководителей. О себе же, о своей позиции предпочли умолчать и старший преподаватель кафедры истории КПСС и всеобщей истории Х. Кичкинов, и проректор по заочному обучению П. Алимарданов, и заведующая межфакультетской кафедрой А. Эшанкулова, и некоторые другие товарищи.

Уже упоминавшийся в этих заметках член партбюро Х. Рахманкулов говорил о трудностях работы бюро «в связи с некоторыми негативными явлениями». Но позволительно спросить, почему сам Х. Рахманкулов не проявил принципиальности в ликвидации этих негативных явлений? Коммунисты для того и избирают штаб своей организации, чтобы все его члены по-партийному выступали против всякого рода ошибок и недостатков, добивались их устранения.

Дефицит принципиальности сказался и на оценке работы бюро. Она признана удовлетворительной. Не единогласно, правда, но все-таки. И это после того, как работа бюро была оценена как неудовлетворительная областным комитетом партии.

И последнее, о чем нельзя умолчать в заметках с отчетно-выборного собрания коммунистов института. Постановление обкома партии, как уже говорилось, носит острый, принципиальный характер. Но принято оно после того, как в деятельности института глубоко разобралась комиссия из вышестоящей организации. Вероятно, многих недостатков в работе вуза можно было избежать, если бы Термезский городской комитет партии вовремя занялся бы делами института. Поводов для этого было немало.

Почетна и ответственна миссия преподавателей высшей школы — им доверено воспитание молодого поколения. А педагогический институт — это вуз особого назначения. Он готовит воспитателей. С этих позиций и следует подходить к работе и коммунистам института, и партийным органам, призванным добиваться, чтобы каждый выпускник вуза был умелым учителем, воспитателем, бойцом идеологического фронта.

В. НЕЙБУРГ.
Соб. корр. «Правды Востока».
г. Термез.

ВЕСТНИК СТРАДЫ № 32

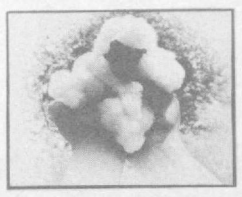

● ОПЫТ ЛУЧШИХ — ВСЕМ!

ЯСНОГО НЕБА, ВАМ!

Прощаясь, председатель колхоза Пулат Касымов сказал:

— Нам бы только ясного неба.

Урожай обильный, техника на ходу, ручной сбор ведется по графику. Лишь бы солнце и тепло — так мы поняли председателя.

Колхоз «Узбекистан» уже четвертый год одним из первых выполняет план сдачи хлопка. И нынче он первым в Наманганской области выполнил годовой план.

Когда речь заходит о колхозе «Узбекистан», то находятся скептики, утверждающие, что у него лучшие условия. Нет, этому колхозу отнюдь не легче, чем, скажем, соседним — «Шарк юлдузи» или имени Карла Маркса.

Бывший председатель колхоза, ныне председатель райисполкома А. Ибрагимов все разъяснил. По его мнению, успех — в севообороте, в соблюдении правил агротехники. Нынешний председатель правления Пулат Касымов добавляет:

— И в добросовестном труде.

Если бывший и настоящий председатели основой успеха считают соблюдение правил агротехники, то заместитель секретаря парткома С. Мухиддинов справедливо замечает, что сказалась организаторская и политическая работа партийного комитета, его активистов. Хлопковые поля требуют от каждого командира производства быть умелым тактиком, стратегом, организатором.

В колхозе создано пять уборочно-транспортных отрядов. В сборе урожая участвовали 26 хлопкоуборочных машин, 1.320 колхозников, свыше 380 горожан из Туракургана.

В колхозе—16 бригад, шесть из них давно рапортовали о выполнении плана. Бригады Ибрагима Махмудова, Юлдашали Алишерова, Миралима Касымова, Икрамжона Нажмиддинова получили по 38—40 центнеров с гектара. Этих руководителей отличает умение работать с людьми, беречь время, звать людей на ударный труд.

А сегодня в колхозе большой праздник — выполнен годовой план. Государству сдано 6.205 тонн хлопка, из них более четырех тысяч собрано машинами. Радует и то, что 93 процента сданного сырца— первых сортов. Радует и обязательство: колхоз сдаст еще 1.200 тонн.

Естественно, что в эти дни, когда первый рубеж взят, слова благодарности тем, кто особенно проявил себя. А таких много: механизаторы К. Абдуллаев, Ю. Алибаев, Н. Исамиддинов, Х. Арсланова, сборщицы Н. Мухиддинова, Ф. Нематуллаева, М. Бурханова, С. Набиева. Все они намного перевыполнили годовые нормы сбора. Честь им и хвала. И ясного им неба!

О. ОРТИКОВ.

Туракурганский район.

РЕСПУБЛИКАНСКИЙ ПРЕСС-ЦЕНТР СООБЩАЕТ:

ЗАДАНИЕ ВЫПОЛНИЛИ

Колхоз «Коммунизм» Гиждуванского района рапортовал о выполнении годового плана. С каждого из 846 гектаров собрано по 38,5 центнера хлопка. Валовой сбор составил 3.060 тонн, из них 1.470 тонн тонковолокнистого. Коллектив хозяйства дал слово собрать еще 1.840 тонн и довести урожайность до 60 центнеров с гектара.

УСПЕХ ЦЕЛИННИКОВ

Труженики совхоза-техникума имени У. Юсупова Нишанского района, получив с каждого из 2.200 гектаров по 26 центнеров сырца, выполнили годовой план. Валовой сбор хлопка составил 5.750 тонн, из них 2.400 тонн — тонковолокнистого. 70 процентов всего урожая собрано машинами.

ДОПОЛНИТЕЛЬНО — 900 ТОНН

Рапортовали о выполнении годового плана труженики колхоза имени Калинина Пастдаргомского района. На заготовительные пункты отправлено 3.670 тонн «белого золота». Урожайность составила 32,3 центнера с гектара. Хлопкоробы решили собрать и доставить на заготпункты еще 900 тонн сырца.

БЕЗ ПОМОЩИ ГОРОЖАН

Выполнили годовой план труженики колхоза «Ленин юлы» Среднечирчикского района. На заготовительные пункты доставлено около 4,5 тысячи тонн сырца. Весь урожай собран без привлечения горожан, 80 процентов продукции сдано первыми сортами. Удельный вес машинного сбора составил 93 процента. Отличились механики-водители Х. Ниша нов, А. Бекиров, А. Ахмедов, выгрузившие из бункеров по 130—170 тонн «белого золота». Конечный рубеж хлопкоробов — продать государству не менее 5.400 тонн сырца.

НЕ СНИЖАЯ ТЕМПОВ

Хлопкоробы колхоза имени Чкалова Хатырчинского района сдают сырец в счет социалистических обязательств. На государственный хирман уже доставлено 3.695 тонн «белого золота». Чтобы в кратчайшие сроки собрать еще 970 тонн хлопка и довести отдачу гектара до 45 центнеров, труженики колхоза не снижают темпов. Ежедневный прирост здесь составляет не менее двух процентов.

ЕСТЬ ЗЕРНО!

Зерноводы Ворошиловского района досрочно выполнили план по производству и продаже зерна государству. Его произведено 38 тысяч тонн, из них 15,3 тысячи — сдано государству. Большого успеха добились кукурузоводы, собравшие 17.907 тонн «янтарного зерна».

● ПРИМЕР КОММУНИСТОВ

БУДЕТ И ОБЯЗАТЕЛЬСТВО

ЯНГИКУРГАН. **[Соб. корр.].** По сорок центнеров с гектара получила бригада коммуниста, депутата Верховного Совета Узбекской ССР Джумакузи Эргашева из колхоза имени Кирова Бувайдинского района. В ответ на Обращение партии и правительства республики коллектив хлопкоробов намерен в ближайшие дни довести урожайность каждого из 137 гектаров до 50 центнеров, что на 16 центнеров больше плана. Такую же цель поставили перед собой бригады, которые возглавляют коммунисты Ш. Юсупов, С. Рахманов, Д. Хаккназаров и другие, которые уже справились с годовым заданием.

Сейчас все 198 коммунистов колхоза показывают личный пример в труде. На них равняются все колхозники. Хозяйство в числе первых в районе выполнило план.

Сбор продолжается. В полтора-два раза, например, перевыполняют дневную норму механики-водители «голубых кораблей» З. Парпиев и Х. Туракулов, на счету которых по 70—80 тонн бункерного сырца. Три-четыре рейса вместо двух плановых делает на заготхлопкопункт тракторист Э. Азимов. Список многотысячниц возглавляют М. Обидова и З. Таджибаева, которые обязались собрать за сезон по десять тонн хлопка.

На уборочной заняты три четверти от общего числа коммунистов. Задача — снять этой осенью с каждого гектара не менее сорока двух центнеров хлопка.

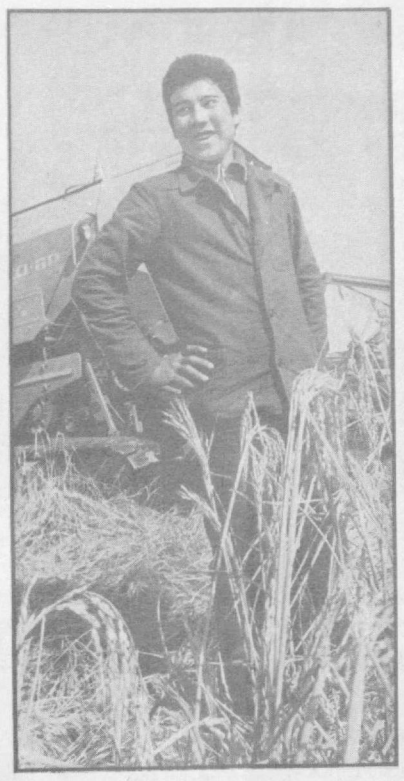





БОЛЬШОЙ РИС КАРАКАЛПАКИИ

II.

НА ПОЛЕ совхоза «Караузяк» картина повторилась. Комбайнер в черном комбинезоне печально крутил в руках оборванную цепь. Ему бы вперед, а тут сиди и жди, пока прибудет «летучка». Прозаический, можно сказать характерный для завершающей стадии страды эпизод, но сравнение напросилось не случайно. Здесь, в этих просторных рисовых чеках, изрезанных арыками-траншеями, проходит сейчас передовая битвы за зерно республики. За зерно — значит, за мир.

Хожаберген Орымбетов — комбайнер вообще-то не профессиональный. Выпускник Нукусского университета, он преподает физику, черчение и труд в совхозной школе. Но наступает горячая пора уборочной, и на первый план выступают уроки труда. Его восьмиклассники — рядом, они собирают оброненные колоски и получают полное представление о трудовой состоятельности своего учителя. Да и он сам жнет не только рис. Где еще столь зримо увидишь плоды своей педагогической деятельности? Страда каждого выставит напоказ.

Мы спросили у управляющего отделением Турдымурата Орымбетова, на поле которого сначала встретились с его сыном: «Сколько же у вас несовхозных механизаторов работает на уборке?» Тот пожал плечами. «Мы их различаем не по этому признаку. Важно, кто как старается».

Своим комбайнером здесь считают и коллегу Хожабергена Мирзамурада Заримова. Вместе, еще учась в университете, они каждую осень выезжали на практику в Кунградский район. Там получили удостоверения механизаторов. Через два года доверят штурвал и братишке Хожабергена, студенту первого курса факультета механизации сельского хозяйства Нукусского университета Куатбеку Орымбетову. А пока он в помощниках.

Так здесь заведено. Испытательный срок касается всех, будь ты хоть сыном заслуженного рисовода Каракалпакской АССР, кавалера ордена Ленина и двух орденов Трудового Красного Знамени, или сыном первого секретаря райкома партии. К слову сказать в этом же отделении работают братья Каньязовы — третьекурсник университета Давлетнияз и первокурсник Алишер — комбайнер и его помощник. С их отцом Султаматом Курбаниязовичем Каньязовым мы беседовали о подготовке кадров механизаторов в райкоме.

— Наш район, — сказал первый секретарь, — производит в год 15—17 тысяч тонн хлопка, 50—60 тысяч тонн риса, 10 тысяч тонн кукурузы, немало другой сельскохозяйственной продукции. На каждого жителя приходится из основных культур 7—8 гектаров хлопчатника, 25—30 гектаров риса. Справиться с таким объемом работы без мощного отряда механизаторов нельзя. А где их столько взять в целинных хозяйствах? Надо готовить самим. Формы обучения избрали различные и недавно приняли решение кардинальное: сделали перепись всех трудоспособных жителей района до сорока лет и предложили осваивать технику. Люди откликнулись охотно. Так что лозунг «Живешь на селе — знай технику!» в районе воплощается на все сто процентов. В обкоме партии нас поддержали.

Успехи Караузякского района, первым в Каракалпакии справившимся с планом хлопкозаготовок, лидером и в машинной уборке — наглядное подтверждение верности избранного курса. Неплохо идет уборка риса. Очень сильно пострадавшие от маловодья в прошлом году, жары и нашествия сорняков в нынешнем, специализированные хозяйства прилагают все силы к тому, чтобы перевыполнить задание, дать Родине не менее 54 тысяч тонн риса.

— Намеченные рубежи возьмем, — заверил первый секретарь райкома и рассказал о конкретных мерах по достижению новых высот.

Завершается переход на подряд, улучшаются условия труда и отдыха земледельцев. В частности, только в этом году построено 16 благоустроенных полевых станов. Важно и такое изменение в технологии возделывания риса: пахать стали двухъярусными плугами с предплужниками. На следующий год сорняков взойдет гораздо меньше. Тот, кто хоть однажды участвовал в прополке риса, этот пункт мероприятий поставил бы на первое место. Плюс к этому—научный подход к применению удобрений, гербицидов, выбору сортов, борьба за повышение качества продукции. Без этих мер трудно добиться главного— повысить плодородие почвы, добиться гарантированных урожаев.

Пример совхозов «Майяб-2», «Караузяк», имени Чапаева и ряда других передовых хозяйств показывает, что отдача приаральского гектара может быть не ниже 50—60 центнеров, расти из года в год. А если судить по результатам отстающих и держащихся в золотой середине, то вывод напрашивается менее оптимистичный. Обращают на себя внимание следующие цифры: за последние два года площадь рисосеяния увеличилась почти на 10 тысяч гектаров, а в производстве риса по-прежнему желанной высотой видится урожай в 320—350 тысяч тонн. Тут есть над чем поразмыслить. Разумеется, нельзя сбрасывать со счетов факт хронической нехватки воды. Чем ближе к Аралу подступают рисовые чеки, тем дальше от них отодвигается море... Но это — тема другого разговора. Здесь мы имеем в виду другие потери, которые связаны с недостатком внимания к подготовке кадров, медленным внедрением севооборотов, затягиванием сроков уборки из-за обычной неорганизованности.

Немало уроков предстоит извлечь из опыта нынешней битвы за рис. Проанализировать, как организован труд и какова культура земледелия и культура быта. Нет сомнения, что эта работа принесет плоды, как приносит она уже сегодня школьному учителю Хожабергену Орымбетову и его воспитанникам.

А. ХАЙРУТДИНОВ, Г. ЛЮ.
Спец. корр. «Правды Востока».

На снимках: учитель и комбайнер Хожаберген Орымбетов; молодые комбайнеры и их помощники, студенты нукусских сельскохозяйственного техникума и университета (слева направо) Махмуд Нагимов, Сеитбек Турсунбеков, Давлетнияз Каньязов, Аминбай Абдуллаев; очистка риса на совхозном зернотоке.
Л. ГУСЕИНОВ (фото).

ПРОТЕСТ ПОСОЛЬСТВУ США

28 октября Министерство иностранных дел СССР вручило посольству США ноту следующего содержания:

26 октября 1983 года посольство СССР в Сент-Джорджесе было подвергнуто обстрелу самолетами американских вооруженных сил. В результате этого бандитского нападения один из сотрудников посольства получил ранение.

Таким образом, Соединенные Штаты, совершившие наглую агрессию против независимого гренадского государства, пошли еще на одно преступление, посягнув на неприкосновенность дипломатического представительства и поставив под прямую угрозу жизнь его сотрудников.

Министерство иностранных дел СССР заявляет решительный протест по поводу разбойничьих действий, совершенных против советского посольства в Гренаде, предупреждает, что такие действия могут иметь серьезные последствия, и вновь заявляет, что правительство США несет всю ответственность за жизнь и безопасность советских граждан, находящихся в Гренаде.

Одновременно подтверждается требование о немедленном прекращении агрессии против Гренады и незамедлительном выводе оттуда всех интервенционистских сил.

(ТАСС).

В Президиуме Верховного Совета Узбекской ССР

Президиум Верховного Совета Узбекской ССР за большой вклад в развитие ветеринарной науки в республике, заслуги в подготовке высококвалифицированных специалистов, активное участие в общественно-политической жизни и в связи с пятидесятилетием со дня рождения присвоил почетное звание «Заслуженный деятель науки Узбекской ССР» тов. **Иргашеву** Иркину Хамидовичу — директору Узбекского научно-исследовательского ветеринарного института Среднеазиатского отделения ВАСХНИЛ.

МЕЖДУНАРОДНАЯ ИНФОРМАЦИЯ

НОВОСТИ. СОБЫТИЯ
ТАСС СООБЩАЕТ:
ХРОНИКА. ФАКТЫ

ТРЕБОВАНИЕ НАРОДА

Положить конец военной диктатуре Пиночета и восстановить в стране демократию вновь потребовал чилийский народ в ходе проведенного 27 октября седьмого дня национального протеста.

Несмотря на угрозы репрессий, во многих городах страны состоялись массовые митинги и манифестации.

Председатель Национального руководящего совета трудящихся Чили Р. Сегель с группой профсоюзных активистов организовал «молчаливое шествие» к президентскому дворцу «Ла-Монеда». Там он вручил представителю диктаторского режима меморандум с требованиями о ликвидации безработицы, повышении заработной платы, решении жилищного кризиса, обеспечении других социальных прав.

В городе Консепсьоне состоялся многотысячный митинг, на котором выступил лидер христианско-демократической партии Габриэль Вальдес. Он потребовал отставки Пиночета и восстановления демократических порядков в стране.

Режим продолжает ужесточать репрессии. Как стало известно, накануне седьмого дня национального протеста Пиночет в срочном порядке внес поправку к закону о так называемой «внутренней безопасности», предусматривающую уголовные наказания для организаторов выступлений против политики диктатуры.

ОБ ИТОГАХ ЗАСЕДАНИЯ ВОЕННОГО СОВЕТА ОБЪЕДИНЕННЫХ ВООРУЖЕННЫХ СИЛ ГОСУДАРСТВ— УЧАСТНИКОВ ВАРШАВСКОГО ДОГОВОРА

С 26 по 29 октября 1983 года в Союзе Советских Социалистических Республик (г. Львов) под председательством главнокомандующего Объединенными вооруженными силами Маршала Советского Союза В. Г. Кулинова состоялось очередное заседание Военного совета Объединенных вооруженных сил государств—участников Варшавского Договора.

В работе Военного совета приняли участие члены Военного совета и возглавляемые ими делегации Болгарской народной армии, Венгерской народной армии, Национальной народной армии Германской Демократической Республики, Войска Польского, Армии Социалистической Республики Румынии, Вооруженных Сил Союза Советских Социалистических Республик и Чехословацкой народной армии.

Военный совет обсудил некоторые вопросы текущей деятельности Объединенных вооруженных сил и принял соответствующие рекомендации по дальнейшему совершенствованию их боевой готовности и полевой выучки.

Заседание прошло в деловой обстановке, в духе дружбы и взаимопонимания.

АГРЕССИЯ ПРОДОЛЖАЕТСЯ

Высадившиеся на Гренаде американские войска до сих пор не смогли полностью подавить очаги сопротивления.

Как сообщает гайанское информационное агентство (ГНА), гренадцы продолжают мужественно противостоять агрессору, несмотря на его значительное превосходство в живой силе, вооружениях и боевой технике и массированную поддержку с моря и воздуха. Это подтвердил также министр обороны США К. Уайнбергер, заявивший в интервью телекомпании Си-би-эс, что «на территории Гренады до сих пор сохраняются три-четыре очага сопротивления». К настоящему времени численность оккупационного корпуса США достигла уже 3 тысяч морских пехотинцев, «рейнджеров» и десантников. В распоряжении оккупантов — корабли, ведущие обстрел острова из тяжелых орудий, самолеты и вертолеты, имеющие ракетное вооружение. По сообщениям, США уже перебросили на Гренаду управляемые ракеты.

Как отмечает ГНА, лишь после прибытия крупного подкрепления парашютистов агрессорам удалось овладеть основным рубежом обороны гренадских вооруженных сил — фортом Фредерик. Отмечается, что в столице Гренады Сент-Джорджесе в результате артобстрела разрушены многие жилые и административные здания. Агентство цитирует слова президента Гайаны Ф. Бернхэма, который, в частности, сказал: «Трудно представить себе, чтобы при таких ожесточенных сражениях и разрушениях в Сент-Джорджесе не было жертв среди мирных жителей». Президент Гайаны обвинил западные средства массовой информации в сознательном замалчивании истинных масштабов трагедии гренадского народа.

В сообщениях радиостанций карибских стран указывается, что за три дня боевых действий американские силы вторжения потеряли по меньшей мере 5 боевых вертолетов и понесли существенные потери в живой силе. Как указывает гайанское радио, агрессор, столкнувшийся с небывало упорным сопротивлением, вынужден направлять на остров все новые воинские части. Только 27 октября на Гренаду с Барбадоса, превращенного Вашингтоном в плацдарм агрессии, вылетели дополнительно 15 боевых вертолетов ВВС США. В сообщениях отмечается, что так называемый «контингент карибских войск», насчитывающий 300 солдат, в боях не участвует, а несет в основном тыловую службу.

СОВЕТСКО-КИТАЙСКИЕ КОНСУЛЬТАЦИИ

С 6 по 20 октября 1983 года в Пекине состоялся третий раунд советско-китайских консультаций. Специальный представитель правительства Союза Советских Социалистических Республик, заместитель министра иностранных дел СССР Л. Ф. Ильичев и специальный представитель правительства Китайской Народной Республики, заместитель министра иностранных дел КНР Цянь Цичэнь обменялись мнениями по вопросу о нормализации советско-китайских отношений.

Консультации проходили в спокойной и откровенной атмосфере. Обе стороны считают консультации полезными.

Они договорились провести следующий раунд консультаций в марте 1984 года в Москве.

(ТАСС).

В постоянных комиссиях палат Верховного Совета СССР

Как уже сообщалось, в Москве работают подготовительные комиссии, образованные планово-бюджетными и другими постоянными комиссиями Совета Союза и Совета Национальностей Верховного Совета СССР для предварительного рассмотрения проекта Государственного плана экономического и социального развития СССР на 1984 год и хода выполнения плана в 1983 году, проекта Государственного бюджета СССР на 1984 год и отчета об исполнении бюджета за 1982 год. Во всех 17 подготовительных комиссиях обсуждаются доклады руководителей Госплана СССР, Министерства финансов СССР, других министерств и ведомств СССР, представителей Советов Министров союзных республик.

В выступлениях подчеркивалось, что в результате осуществления разработанных ноябрьским (1982 г.) и июньским (1983 г.) Пленумами ЦК КПСС практических мер по совершенствованию стиля работы, усилению контроля за исполнением принимаемых решений, укреплению государственной, плановой и трудовой дисциплины в текущем году обеспечивается выполнение плана по основным показателям развития народного хозяйства, повышение темпов роста экономики страны и народного благосостояния.

На заседаниях особое внимание уделяется ускорению научно-технического прогресса, росту производительности труда, снижению материалоемкости и себестоимости продукции, увеличению выпуска и улучшению качества товаров народного потребления, экономии материальных, трудовых и финансовых ресурсов.

В подготовительной комиссии по агропромышленному комплексу подчеркивалось, что в соответствии с Продовольственной программой СССР и заданиями пятилетнего плана на 1984 год намечается дальнейшее увеличение производства продовольствия и сельскохозяйственного сырья на основе более эффективного использования земли, материально-технических, трудовых и других ресурсов, внедрения достижений науки, техники и передового опыта, ориентации всех отраслей агропромышленного комплекса на достижение высоких и устойчивых конечных результатов.

На заседаниях подготовительной комиссии по науке и технике шел обстоятельный разговор об улучшении использования научного потенциала страны, ускорении внедрения в производство прогрессивных технологий, высокопроизводительных машин, оборудования, промышленных роботов и приборов с применением микропроцессорной техники, обеспечении создания в короткие сроки гибких автоматизированных производств, систем автоматизированного проектирования, позволяющих достичь повышения технического уровня продукции, существенного роста производительности труда и резкого снижения доли ручных работ.

Заинтересованно обсуждаются на заседаниях подготовительной комиссии по товарам народного потребления и торговле проблемы увеличения производства, улучшения качества и расширения ассортимента товаров. Депутаты говорили о необходимости активизации деятельности научно-исследовательских и проектно-конструкторских организаций в этом направлении, об углублении работы по изучению перспектив покупательского спроса. Отмечалось, что в будущем году возрастет выпуск продукции легкой промышленности, производство товаров культурно-бытового и хозяйственного назначения, увеличится товарооборот государственной и кооперативной розничной торговли.

О внимательном, хозяйском отношении к окружающей среде идет речь на заседаниях подготовительной комиссии по охране природы и рациональному использованию природных ресурсов. Экономические успехи Советского государства, отмечали депутаты, создают прочную базу для осуществления необходимых мероприятий по дальнейшему обеспечению защиты природы и рачительному использованию ее богатств. На эти цели намечено направить в будущем году крупные государственные капиталовложения. Значительные средства выделяются также производственными объединениями, предприятиями, колхозами и совхозами. Это позволит, в частности, сократить сброс загрязненных вод и уменьшить объем выбросов вредных веществ в атмосферу.

Конструктивно, по-деловому обсуждаются проекты плана и бюджета на 1984 год в подготовительных комиссиях по черной и цветной металлургии, строительству, машиностроению, транспорту и связи, здравоохранению и социальному обеспечению и других.

Предложения и замечания депутатов будут рассмотрены на заседаниях плановобюджетных и других постоянных комиссий палат Верховного Совета СССР.

В заседаниях подготовительных комиссий участвуют кандидат в члены Политбюро ЦК КПСС, первый заместитель Председателя Президиума Верховного Совета СССР В. В. Кузнецов, секретарь Президиума Верховного Совета СССР Т. Н. Ментешашвили, руководители министерств и ведомств, представители научных учреждений, общественных организаций.

(ТАСС).

ВЕСТИ С РАЗНЫХ ШИРОТ

КРИЗИС

▲ Производство чугуна в ФРГ за период с января по сентябрь текущего года сократилось по сравнению с соответствующим периодом 1982 года на 11 проц., а стали — на 7,8 проц., сообщает статистическое управление ФРГ. По мнению специалистов, эти данные являются наглядным отражением кризисных явлений в металлургии — одной из ведущих отраслей западногерманской промышленности.

▲ **Администрация английского филиала американской корпорации «Катерпиллер трактор компани» объявила о решении свернуть производство на одном из предприятий в городе Биркли. В результате 1.000 рабочих и служащих останется без работы. Даже по сильно заниженным официальным данным, в настоящее время в Великобритании права на труд лишены около 3,2 млн. человек.**

ЗАБАСТОВКИ

▲ Более половины из 22 тысяч учителей в австралийском штате Виктория провели забастовку протеста против решения местных властей урезать ассигнования на нужды просвещения. Около пяти тысяч учителей, собравшихся на митинг в административном центре штата, — городе Мельбурне, потребовали от либористского правительства выполнения его предвыборных обещаний о выделении дополнительных средств на нужды школ.

ШПИОНАЖ

▲ **Два пакистанских шпиона арестованы органами безопасности Индии в районе города Амритсар (штат Пенджаб). По сообщению газеты «Хиндустан таймс», они были задержаны во время работы на радиопередатчике, а на допросе признали, что прошли специальную подготовку в шпионском центре, расположенном на территории Пакистана близ границы с Индией.**

● ТАК СЛУЖАТ НАШИ ЗЕМЛЯКИ

ТРИ ТАНКИСТА



Полигон... Огромное, настежь открытое всем ветрам, исполосованное стальными башмаками гусениц, испещренное оспинами воронок поле. Вчерашние мальчишки становятся на нем солдатами, мужчинами, готовыми к любым тяготам и испытаниям во имя Родины.

На полигоне я познакомился с танкистами гвардии старшим сержантом Абдурахимом Абдуманаповым, гвардии младшим сержантом Батыром Якшибаевым и Рахимом Раджабовым. Три земляка, три узбекских парня. Экипаж боевой машины с башенным номером 147.

В батальоне, где они служат, — немало хороших танкистов. Этот экипаж один из лучших.

Конечно, самый совершенный танк без экипажа ничего не значит. Чтобы управлять им, танкисту нужны не только прочные знания и навыки. Крепкая воля, вера в тех, кто идет в бой рядом с тобой, нужны, наконец, настоящие мужские характеры. Именно такие черты я и нашел в этих танкистах.

Среди других танкистов Абдуманапов отличается недюжинной физической силой. Родом из Ташкента. Перворазрядник по вольной борьбе. Призван на службу со второго курса исторического факультета университета. В армии стал членом КПСС. Родители работают на консервном заводе в Газалкенте. У них восемь делей.

Сам Абдурахим спокоен, несуетлив, немногословен, на редкость основательный для своих лет. Он — командир танка, а машину знает получше, чем некоторые механики-водители, хотя это, как говорится, их хлеб.

Экипаж связывает настоящая мужская дружба, какая бывает, пожалуй, только в армии. Даже в свободное от службы время танкисты вместе.

В том, что маленький коллектив спаян, в первую очередь заслуга гвардии старшего сержанта А. Абдуманапова. С ним можно поделиться самым сокровенным, заветным, до хрипоты поспорить о новой книге, популярной песенке, фильме. Он примет добрую шутку, а в перерыве занятий вдруг запросто предложит попробовать положить его на лопатки. Но вот закончится перерыв, Абдурахим поправит ремень, застегнет воротник, и тогда шутки в сторону.

Механик-водитель гвардии младший сержант Рахим Раджабов — балагур и весельчак. «Типичный холерик» — таков приговор Абдуманапова. Впрочем, молчаливому и спокойному командиру танка нравится Рахим именно своим «заводным» характером: «От него в танке теплее становится».

В роте Раджабова, однако, знают не только как шутника и острослова. Он еще и настоящий мастер вождения. На заковыристой и хитрой трассе танкодрома будто играючи преодолевает и коварные «змейки», и узкие проходы в «минных полях», «завалы».

У наводчика орудия гвардии младшего сержанта Батыра Якшибаева оказался редкостный глазомер. При орудии он действует хладнокровно, четко и уже в первый год службы стал отличником учебы.

Не спешите, однако, зачислять Батыра в баловни судьбы, у которого все получалось легко и просто. Да, у него обнаружились явные задатки, а может, и дар наводчика орудия. Только сам Якшибаев да еще товарищи по экипажу знают, сколько пота пролил он на полигоне, прежде чем стать настоящим солдатом.

...Вот и все, что хотелось поведать о трех танкистах. Обычный экипаж, скажете вы, обычные солдаты. Так это же прекрасно, что из таких «обычных» парней состоят наши воинские коллективы. Потому что таким по плечу любые задачи. Такие не дрогнут в бою.

Л. КУЧКО.
Корр. газеты «Во славу Родины» Белорусского военного округа.



Более семидесяти мальчишек и девчонок занимаются в конноспортивной школе «Пахтакор», которая пять лет назад создана Сурхандарьинским областным сельхозуправлением. Занятия проводятся под руководством опытных мастеров. Среди воспитанников школы шесть мастеров, много кандидатов в мастера спорта и перворазрядников. А молодые наездники Светлана Летрова, Исак Садыков, Сайдулла Мамадьяров и Ибайдулла Буриев стали чемпионами республики. На снимке: тренеры школы верховой езды кандидаты в мастера спорта Ольга Федулова и Татьяна Турова.
Фото И. ХОДЖАЕВА (УзТАГ).

СПОРТИВНЫЙ МЕРИДИАН

● СТЕНДОВАЯ СТРЕЛЬБА

«ПРИСТРЕЛКА» К ОЛИМПИАДЕ

Сильнейшие стрелки страны начали спор за путевки на Олимпиаду, до финалов которой осталось меньше года. Именно под таким углом рассматривались тренерами сборной всесоюзные соревнования в Алма-Ате, на которые допускались только 15 лучших снайперов.

Свой высокий класс вновь подтвердил серебряный призер Олимпиады-80 ташкентец Р. Ямбулатов. Из 200 возможных он выбил 197 очков на траншейном стенде и занял первое место. Этот результат Рустам показывает уже четвертый раз в нынешнем сезоне.

● ГРЕБЛЯ

КУБОК НАДЕЖДЫ

Около 130 юных гребцов приняли участие в соревнованиях «Кубок надежды», которые стали еще одним этапом подготовки юношей и девушек к XVII Всесоюзной спартакиаде школьников. Вновь победили воспитанники чирчикского тренера Д. Кима. Победитель и призер всесоюзных юношеских соревнований, И. Киреев выиграл все заезды на байдарке-одиночке и вместе с товарищем по команде Г. Морогиным первенствовал в двойке.

В заезде байдарочниц первое место заняла самаркандка Г. Трубина.

● ФУТБОЛ

ВСЕ РЕШИТ ПОСЛЕДНИЙ ТУР

Лишь последний тур определит чемпиона страны. В предпоследней игре чемпионата «Днепр» выиграл у московского «Динамо» — 3:1, а «Спартак» в гостях нанес поражение «Шахтеру» — 4:0.

«Пахтакор» в Вильнюсе уступил «Жальгирису» со счетом 0:2.

ОТОВСЮДУ ОБО ВСЕМ

ЗАГАДКИ ИНДИЙСКИХ ХРАМОВ

Индию справедливо называют страной храмов. Их десятки тысяч, и некоторые из них очень необычны. Например, в храме Витала в городе Хампи (штат Карнатака) есть 56 гранитных колонн, которые подпирают каменную крышу зала без внешних стен и издают при ударе по ним рукой или каким-либо легким предметом звуки барабана и некоторых духовых или струнных инструментов. Музыкальные звуки издают некоторые колонны в грандиозном храме Минакши в городе Мадуре (штат Тамилнаду). Причем, для того, чтобы получить звуковой эффект от колонн в храме Минакши, достаточно нажать на них рукой.

Удивительно укрепление из красного песчаника в городе Агре — в крепостную стену вмонтировано круглое зеркальце с двухкопеечную монету, в котором четко отражается знаменитый мавзолей Тадж-Махал, расположенный в нескольких километрах от города.

КАК БЫТЬ С КУПОЛОМ?

Один из самых больших в мире каменных куполов — в опасности. Речь идет о куполе храма Санта-Мария дель Фьоре, построенного 500 лет назад во Флоренции. Некоторые эксперты сравнивают сейчас творение Филиппо Брунеллески с апельсином, который под собственной тяжестью (25 тонн) медленно раскалывается на четыре доли. В результате этого процесса уже достаточно серьезно повреждены фрески Вазари, украшающие внутреннюю часть купола. Среди флорентийских специалистов идет полемика относительно способов спасения уникальной постройки. Одни предлагают укрепить купол. Другие, основываясь на математических вычислениях, утверждают, что крыша не расколется и потому не стоит увеличивать ее вес спасательными сооружениями. Есть предложение снять фрески с внутренних стен купола храма и перенести их в специально построенное для этой цели здание.

ВОСКРЕСНЫЕ ШАХМАТНЫЕ ВЕЧЕРА

Раздел ведет кандидат в мастера У. ЭЛЬБЕКОВ

ЦЕНА ХОДА

Этюд венгерского гроссмейстера Иштвана Биляка, составленный в 1971 году, по праву признан одним из лучших за последнее время. Он оригинален, привлекателен, поучителен. Посмотрите его с комментариями международного гроссмейстера А. Суэтина.

Белые: Крh6, Лg7, п. h6. Черные: Крb4, Лс8, п.п. а5, b5. Белые начинают и выигрывают.

Задача белых нелегкая — провести единственную пешку в ферзи, чтобы черные не смогли за нее отдать ладью. Ведь в этом случае пешки черных легко проходят на ферзевом фланге.

Победа достигается изящными ходами: 1. Лg8!Лс1. Лучший шанс. В случае 1... Лс6+ 2. Крh5 Лс5+ 3. Крh4 Лс1 4. Лg4+Крс5 5. Крh5 белые легко выигрывают.

2. Лg4+Кра3 3. Крh5 (но не 3. Лg5? Лс8 4. Л:b5 а4 5. Лg5 Лh8! и черные достигают ничьей) 3...Лс8

После 3...Лс5+4, Крh4 Лс8 5. Лg8 Лс4+ 6. Крg3 Лс3+ 7. Крf2 Лс2+ 8. Кре3 Лh2 9. h8Ф Л:h8 10. Л:h8 Белый король приблизился к черным пешкам и успевает их атаковать с помощью ладьи.

4. Лg8 Лс1 5. Лg3+Кра2 (5... Кра4 ведет к поражению после. 6. Лg+!) 6. Крh4 Лс8 7. Лg8 Лс1 8. Лg2+ Крb1 9. Крh3 Лс8 10. Лg8 Лс1 11. Крh2!

Белый король благополучно спустился с «лестницы» вниз и теперь путь пешке h7 в ферзи открыт. Позиция черных безнадежна.

ПРОВЕРЬТЕ СВОИ ОТВЕТЫ

25 сентября. Мат в три хода: 1. Са7! f4 2. Кb6! Белые начинают и выигрывают: 1. Сh6+Крg8 2. g7 Крf7 3. g8Ф+Кр:g8 4. Кре6 Крh8 5. Крf7 е5 6. Сg7 мат.

9 октября. Мат в три хода: 1. Лg1! Крf5 2. Кf2! 1. Лg1! Крd3 2. Ла 1! Мат в два хода: Ф:е6!

Правильно решили:

Т. Давляткельдиев, Н. Блажко, А. Каган, П. Юнусов, О. Шевчук, П. Зинкин (Ташкент), Б. Эмирсуюнов, Т. и З. Кургановы, С. Хасанов, П. Ивнов (Чирчик), Г. Исмаилов, Ж. Герасимов, (Самарканд), Ю. Черешинский, Т. Исмаилов (Фергана), В. Кулак (Ургенч), Т. Тешабаев, Г. Семенов (Андижан), М. Тен, А. Акимова (Янгиабад), Ю. Зверев (Хаваст), Ю. Бекполатов (Кегейли), М. Архаров (Ходжейли), И. Солодухин (Советабад), С. Табинбаев (Муйнак), З. Ишалин (Орджоникидзе), М. Сим, Г. Исаев (Дустлик).

В час досуга

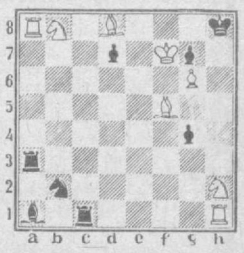

Мат в два хода

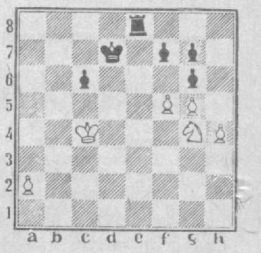

Белые начинают и выигрывают.

Редактор Н. Ф. ТИМОФЕЕВ.

● МАРШРУТЫ ИСКУССТВА — МАРШРУТЫ ДРУЖБЫ

КАРФАГЕНСКИЕ ВСТРЕЧИ

Золотая медаль «Победителю XII Международного фестиваля в Карфагене» еще не заняла своего места в коллекции «Бахора». Художественный руководитель ансамбля народная артистка Узбекской ССР Кундуз Миркаримова хранит ее в служебном столе: многие хотят увидеть высшую награду знаменитого творческого состязания.

— Двадцать стран прислали в Карфаген мастеров своего искусства, в том числе Болгария и Венгрия, Югославия и Франция, — рассказывает К. Миркаримова. — Тысячи людей приехали в этот город, который называют жемчужиной современного туризма. Солнечный, праздничный, гостеприимный, он рождал доброе настроение. Когда на улицы вышли наши девушки в костюмах из хан-атласа, красного шелка и золотой парчи, в тюбетейках, расшитых живописными узорами, и под звуки сурнаев и дойр стали танцевать, их окружило множество зрителей. Праздничная «живая афиша» поставила «Бахор» в центр внимания участников и гостей фестиваля.

Мы встретили много друзей, которые помнят ансамбль по гастролям прошлых лет. С каким интересом расспрашивали нас о культурной жизни Узбекистана, об экономических достижениях республики! Тунисцы же рассказывали о своей стране, о том, как далеко вперед шагнуло у них национальное образование, особенно просвещение женщин. Мы познакомились с рабочими, которые построили гидроэлектростанцию на реке Кассеб. Проект был сделан в Советском Союзе. Портовые рабочие говорили, что каждый приход советского корабля — праздник для них, и разгружают советские суда они с особой радостью: развивающейся промышленности Туниса очень нужны наши машины, станки, оборудование.

Наконец настал день, к которому мы готовились так долго. Местом выступления стал открытый театр, сооруженный на заре нашей эры. Двенадцать тысяч зрителей встречали нас аплодисментами, которые перешли в овацию после первого же танца. Особенно горячо приняли праздничную сюиту, в которую вошли ферганский, бухарский и хорезмский танцы. Большой успех выпал на долю солиста ансамбля Учкуна Алимухамедова. Его «Ритмы на дойрах» жюри признало лучшим инструментальным номером фестиваля и присудило исполнителю медаль.

Театр провожал нас громом аплодисментов, звучащих в едином ритме со словами: «Рос-си-я!», «Рос-си-я!» И так было в Махдии, Дугге, Табарке, всех городах Туниса, где выступал наш «Бахор».

В. БАХРАМОВ.

СВЕТЛЫЙ МИР НАДИ РУШЕВОЙ





ЭТО ИМЯ ИЗВЕСТНО НЕ ТОЛЬКО ЗНАТОКАМ, ЛЮБИТЕЛЯМ, А ВСЕМ, КТО ХОТЬ ЧУТЬ НЕ БЕЗРАЗЛИЧЕН К ИСКУССТВУ ИЗОБРАЖЕНИЯ. НАДЯ РУШЕВА. ГЕНИАЛЬНАЯ ДЕВОЧКА, К СЕМНАДЦАТИ ГОДАМ СКАЗАВШАЯ СВОЕ СЛОВО В ИСКУССТВЕ, СОЗДАВШАЯ В НЕМ СВОЙ НЕПОВТОРИМЫЙ МИР.

Недавно в ГДР выпущено пособие для графиков. Среди его иллюстраций рисунки Леонардо да Винчи, Рембрандта, Дюрера, Пикассо и других всемирно известных художников. И композиция «Аполлон и Дафна» Нади Рушевой. Авторы пособия пишут о ней: «Она полна тонкого чувства. Изящное переплетение линий и искусное расположение на формате фигур и ветвей как нельзя более выразительно передают сущность греческого мифа — эмоциональную насыщенность происходящего».

Высочайшие оценки ее творчеству дали известные специалисты. «Самая молодая из великих и самая великая из молодых», — сказал о Наде действительный член Академии художеств СССР, доктор искусствоведения М. Алпатов. «То, что это создано девочкой гениальной, становится ясным с первого рисунка. Они не требуют доказательства своей первозданности». Это слова Ираклия Андроникова.

И вот ташкентцам посчастливилось увидеть эти рисунки. В клубе творческой молодежи «Ильхом» по инициативе ЦК комсомола республики устроена выставка работ Нади Рушевой.

От этих небольших, неброских листов трудно уйти. Хочется вновь и вновь вглядываться в них, рассматривать наедине.

Погружаешься в мир по-детски светлый, радостный, яркий, праздничный, по-юному возвышенно-поэтичный, романтичный. И мудрый. Вот рисунки из серии «Современность». Как тонко подмечены человеческие типы, точно схвачена суть характеров. Поражают иллюстрации к «Мастеру и Маргарите» М. Булгакова. Надя Рушева первой из художников дерзнула воплотить образы этого сложного многослойного романа. И видя их, веришь: да, вот она, Маргарита, она могла быть только такой. Таким Мастер, Иешуа, таким точно Понтий Пилат. Среди серий юной художницы — «Пушкиниана» и «Балет», «Эллада» и «Восток», «Шекспировские типы» и «Маленький принц»... И везде — глубочайшее знание материала, темы, эпохи.

Встреча с подлинным искусством — всегда радость, всегда праздник. Но здесь, на этой встрече, к ним примешана горькая, скорбная нота: уже пятнадцатый год рисунки Нади живут без нее. Такой короткой оказалась эта яркая жизнь, вспыхнувшая, словно звездочка.

И негасим ее свет. Свет прекрасного, жизнеутверждающего искусства, свет любви к людям, к жизни. И эта любовь не может быть безответной.

...Как на всякой выставке, здесь есть книга отзывов. И читая их, убеждаешься: искусство, способное потрясти, затронуть сокровенные струны души, вызывает такие мысли и чувства, что рождаются удивительно верные, трепетные слова. Слова-исповеди, слова-признания, подписанные авторами или без подписи.



«Каждый из нас почерпнул для себя что-то новое, взглянул на прежнее отношение по-новому. Группа студентов консерватории». «Чудесная, мудрая, чуткая Надюша. Все эти качества ее характера я ощутила в ее блестящих, ярких, очень мудрых рисунках... Их предельная лаконичность в сочетании с высокой поэтичностью смотрится так же, как читаются прекрасные стихи... Рисунки Нади — это музыка. Порой мощная, порой лиричная, порой драматическая. С. Бунякина. г. Одесса». «Рисунки Нади — это то, с чем бы мне не хотелось расставаться всю жизнь. В. Цитцер». «Надюша! Твои рисунки меня и моего сына потрясли тем, что они приходят к нам в нашем воображении с детства, только выразить это не можем. Новаковы». «Чтобы глубже понять, что высказано Надей в ее рисунках, надо быть чистым и богатым душой. Инженер М. Камалов»... Их много, этих записей!

Слова благодарности обращены еще к одному человеку — надиной маме, Наталье Дойдаловне. Она привезла эту выставку, она находит в себе силы, чтобы отвечать на многочисленные вопросы о дочери, рассказывать о ней. И наверное, силы этой милой, скромной женщине дает и тот свет, который зажигает в душах людей неповторимый талант ее дочери.

Хочется привести еще одну запись из книги отзывов — помощника руководителя детской изостудии Дворца текстильщиков И. Ложкобанова: «Каждый удар ее чуткого и доброго сердца, воплощенный здесь в трепетные линии, будет вечно вселять в людей веру в доброту и любовь на земле. Надежду на то, что прекрасное всегда будет побеждать недоброе... Удивительна сила ее доброты! Спасибо Наде за это. Низкий поклон ее маме».

Т. КАПЛИНСКАЯ.

Репродукции рисунков Нади Рушевой, которые демонстрируются на выставке ее работ в клубе творческой молодежи «Ильхом».

ОРДЕН НАШЕЛ ГЕРОЯ

Коллектив Ферганского завода железобетонных изделий сердечно поздравил рабочего Шерали Акбарова с высокой правительственной наградой — орденом Красной Звезды. В торжественной обстановке его вручил ветерану Великой Отечественной войны военком Ферганской области Б. И. Каримов. Почти сорок лет искала награда героя.

...Юношей ушел Шерали сражаться с врагом. На счету зенитно-пулеметной роты, которой впоследствии командовал Акбаров, — десятки уничтоженных немецких оккупантов. Но вражеская пуля не миновала отважного сына узбекского народа: в одном из боев он был ранен. А после выздоровления — снова бой. Ратные подвиги Шерали Акбарова были высоко отмечены командованием. Его грудь украсили орден Красной Звезды и боевые медали.

Отгремели раскаты войны. Шерали вернулся в родные края, продолжал трудиться. Он и не подозревал, что его ждет второй орден Красной Звезды — награда за смелость и отвагу.

(УзТАГ).

● ВЫСТАВКИ

ПРЕДЛАГАЕТ «КРИСТИАН ДИОР»

...Двухчасовой семинар начался. С большим интересом присутствующие слушают рассказ уполномоченного фирмы Клод Нузей об ее истории, сегодняшнем дне, перспективах. Рассказ сопровождается показом продукции: духов, кремов, лосьонов, демонстрацией рекламного фильма. Затем французские гости отвечают на вопросы присутствующих.

Всемирно известная фирма «Духи Кристиан Диор» основана в 1947 году. Она начиналась с благоухающих «Мисс Диор». Выпущено было в тот год всего двести маленьких хрустальных амфор бакара. А спустя 30 лет оборот фирмы достиг 1,5 миллиона франков. Сейчас «Кристиан Диор» предлагает, помимо восьми различных духов, широкий ассортимент косметических товаров. Семьдесят процентов парфюмерной продукции уходит на экспорт во все страны мира. Фирма — одна из ведущих в парфюмерной и косметической промышленности не только Франции, но и в мире.

Продукция пользуется большой популярностью, потому что в основе ее — натуральное сырье, процент использования химии весьма незначителен.

Три года назад наша страна также стала покупателем фирмы. Для популяризации своей продукции, изучения спроса представители фирмы ежегодно проводят семинары-выставки в Москве. Проходили они также в Ленинграде и Тбилиси, а в Узбекистане — впервые.

Среди демонстрируемой продукции — и духи «Диориссима», которые, как предполагают представители фирмы, из-за своего своеобразного запаха будут особенно популярны у женщин нашей республики.

— Мы на это рассчитываем, — говорит Пьер Эбер, генеральный директор по экспорту фирмы.

В заключение нашей беседы он просит передать благодарность ташкентцам за радушный прием.

А. АУЛОВ.
Корр. «Правды Востока».



ПОГОДА НА НЕДЕЛЮ

31 ОКТЯБРЯ — 6 НОЯБРЯ

В течение большей части недели ожидается преобладание малооблачной погоды, без осадков. Ветер переменных направлений, 5—10 метров в секунду. Температура по Каракалпакской АССР и Хорезмской области ночью 0—5 градусов тепла, днем — 12—17. В отдельные дни температура повысится до 3—8 тепла, днем — до 17—22. По остальной территории ожидается температура ночью 3—8 тепла, по югу — до 12 градусов, днем температура будет колебаться от 13—18 до 18—23. По югу — от 15—20 до 20—25 градусов.

В самом конце недели в Средней Азии распространится холодный воздух с европейской территории Союза. По северу республики, областям Ферганской долины пройдут небольшие дожди, в горных районах — снег, усилится западный ветер, местами с пыльной бурей. Температура понизится ночью до 0—5 градусов тепла, по северу республики местами до 1—3 градусов мороза, днем — до 8—13 градусов тепла. Средняя температура воздуха за неделю ожидается выше средних многолетних значений на 1—2 градуса. По югу республики — около средних многолетних значений.

ТВ

31 ОКТЯБРЯ

ЦТ I

9.00 «Время».
9.40 Я. Сибелиус. Квартет ре минор. Сочинение 56.
10.10 «В гостях у сказки». «Приключения Буратино». 2-я серия.
11.20 «В мире животных».
12.20 «Взлет продолжается». Телевизионный документальный фильм.
13.15 Новости.
15.00 Новости.
15.20 Выступление артистов балета.
16.25 «Знание — сила».
17.10 Чемпионат мира по тяжелой атлетике.
17.40 Концерт.
18.30 Чемпионат мира по спортивной гимнастике.
19.00 «Честь по труду».
19.30 «Футбольное обозрение».
20.05 «Кот в мешке». Художественный фильм.
21.30 «Время».
22.05 Концерт.
23.45 «Сегодня в мире».

ЦТ II

9.00 Утренняя гимнастика.
9.15 «Стасис Красаускас: мысли вслух». Документальный фильм.
10.05 «Русская речь».
11.05 «Наука и жизнь».
13.05 «Призвание». Телеочерк.
13.35 «Сибирский нефрит». Научно-популярный фильм.
14.10 Пушкинские мотивы в творчестве Г. В. Свиридова.
14.55 «Знай и умей». Научно-познавательная передача для школьников.
15.40 Д. Рид. «Страницы жизни и творчества».
16.25 Новости.
18.30 Новости.
18.45 Концерт.
19.15 «Круг чтения».
20.00 «Содружество». Телевизионный журнал.
20.30 «Спокойной ночи, малыши».
20.45 Стихи Н. Доризо.
21.15 «Окрыленные». Телевизионный документальный фильм.
21.30 «Время».
22.05 Чемпионат СССР по хоккею. «Динамо» (Москва)— «Спартак».

УзТВ I

11.25 Программа передач.
11.30 Фильм — детям. «Новое платье короля».
12.30 «Спорт, спорт, спорт». Кинопрограмма.
13.30 «Три дня Виктора Чернышева». Художественный фильм.
18.00 Программа.
18.05 Мультфильм.
18.30 «Творчество юных».
19.00 «Развитие научно-технического творчества трудящихся» (рус.).
19.30 «Ахборот» (рус.).
19.45 «Поэты-песенники». Этибор Ахунова.
20.30 «Ахборот».
20.50 «Поэты-песенники». Этибор Ахунова (продолжение).
21.30 Москва. «Время».
22.05 Международный дневник.
22.20 «Мастера сцены».
23.40 Новости.

УзТВ II

9.00 — 16.30 ЦТ II
18.05 Программа.
18.10 Для воинов Советской Армии.
18.45 «На футбольных перекрестках».
19.30 «Сельская жизнь» (рус.).
19.50 Беседа врача.
20.00 Новости.
20.25 «Рожденная революцией». Художественный фильм. 1 серия (рус.).
21.30 ЦТ II

ТЕАТРЫ

ГОСУДАРСТВЕННЫЙ АКАДЕМИЧЕСКИЙ БОЛЬШОЙ ТЕАТР ОПЕРЫ И БАЛЕТА УЗБЕКСКОЙ ССР им. А. НАВОИ — в 19.30 Сотворение мира.

ГОСУДАРСТВЕННЫЙ УЗБЕКСКИЙ АКАДЕМИЧЕСКИЙ ТЕАТР ДРАМЫ им. ХАМЗЫ — Фата Моргана.

ГОСУДАРСТВЕННЫЙ РУССКИЙ АКАДЕМИЧЕСКИЙ ТЕАТР ДРАМЫ им. М. ГОРЬКОГО — в 12.00 Волшебный фонарь, в 19.30 Макбет.

Партийная, профсоюзная и комсомольская организации аппарата ЦК ЛКСМ Узбекистана выражают глубокое соболезнование первому секретарю ЦК комсомола республики Б. А. Алламурадову по поводу смерти его отца
ДАНАЕВА Алламурада.

Коллегия Министерства строительства и эксплуатации автомобильных дорог Узбекской ССР выражает искреннее соболезнование начальнику отдела главного механика и энергетика И. Е. Сиваеву по поводу кончины его отца
СИВАЕВА Еремея Степановича.

Коллектив информационно-вычислительного центра Госкомводстроя Узбекской ССР выражает глубокое соболезнование директору центра В. И. Сидорову по поводу смерти его отца
СИДОРОВА Ивана Григорьевича.

ТЕЛЕФОНЫ РЕДАКЦИИ: ✦ Заместители редактора—33-10-48, 33-72-77; ✦ ответственный секретарь — 33-24-68; ✦ секретариат—33-34-75; ✦ ОТДЕЛЫ: писем трудящихся и массовой работы—33-15-20; пропаганды марксистско-ленинской теории и коммунистического воспитания — 32-57-15; партийной жизни и местной печати — 33-41-47; советского строительства и быта — 33-14-75; промышленности, капитального строительства, транспорта, связи и торговли — 33-16-38; сельского хозяйства — 33-44-92; науки, школ и вузов — 32-57-13; внутренней информации, военно-спортивный — 33-81-29; литературы и искусства — 32-54-81; прием объявлений — 33-81-42.

✦ СОБСТВЕННЫЕ КОРРЕСПОНДЕНТЫ: в Ташкенте — 33-42-92; Нукусе — 2-64-52; Андижане — 4-21-22; Бухаре — 3-13-55; Гулистане — 2-28-94; Джизаке — 3-22-63; Термезе — 31-45; Намангане — 6-60-90; Самарканде — 4-14-72; Ургенче — 6-30-73; Фергане —5-16-19.

НАШ АДРЕС: 700000, Ташкент-П, ул. Ленина, 41.

Р. 06521. Ордена Трудового Красного Знамени типография издательства ЦК Компартии Узбекистана, г. Ташкент. Индекс 64572. Изд. № 549. 1 2 3 4 5 6 7 8 9 10 11 12 13 14 15