Пролетарии всех стран, соединяйтесь!

Вечерний Ташкент

Год издания 1-й
№ 113
10 ЧЕТВЕРГ, НОЯБРЯ 1966 Г.
Цена 2 коп.

ОРГАН ТАШКЕНТСКОГО ГОРКОМА КП УЗБЕКИСТАНА И ТАШГОРСОВЕТА

НАВСТРЕЧУ 50-ЛЕТИЮ ВЕЛИКОГО ОКТЯБРЯ

РЕМОНТНО-ЭКСКАВАТОРНЫЙ РАПОРТУЕТ

С честью справились со взятыми обязательствами рабочие и специалисты ремонтно-экскаваторного завода.

Здесь изготовлено сверх плана 5 вагонов-общежитий для экскаваторных, скреперных и бульдозерных бригад, работающих в Каршинской области, Голодной степи и на строительстве Амубухарского канала.

Отремонтировано дополнительно к заданию 4 дизеля для землеройных установок.

Бригада монтажников завода под руководством Владимира Ненашева досрочно завершила монтаж металлоконструкций Каттакурганского водохранилища, что на одну треть увеличит накопление воды для орошаемых земель Самаркандской области.

Соревнуясь за достойную встречу 50-летия Великого Октября, коллектив ремонтно-экскаваторного завода взял на себя обязательство выполнить план года по всем показателям досрочно, к 20 декабря.

ЦЕННЫЙ ПОЧИН

В канун 49-й годовщины Великого Октября Валентина Пыльнева, прядильщица фабрики № 1 Ташкентского текстильного комбината, выступила с ценным почином, призвав текстильщиков быстро осваивать новую технику и резко повысить на этой основе производительность оборудования.

Она сочетает тщательный уход за оборудованием со скоростными приемами труда.

У В. Пыльневой уже есть последователи: Х. Халфиева, В. Минушина, З. Танталова, В. Хорошилова и многие другие.

Почин В. Пыльневой нашел самое широкое распространение на текстильном комбинате. Он помогает прядильщицам увеличить выпуск продукции, создает условия для ритмичной работы предприятий.



Юрий Милеев, шофер автобазы № 103 Ташкентского межоблавтотреста № 1, отлично трудится на загородной трассе.

Фото Н. Медведева.

ПЕРЕДОВИКИ ТОРГОВЛИ

Коллегия Министерства торговли Узбекской ССР и республиканский комитет профсоюза подвели итоги социалистического соревнования коллективов организаций и предприятий государственной торговли и общественного питания Узбекской ССР за третий квартал 1966 года.

Высоких показателей в работе добились коллективы Фрунзенского треста столовых столицы и узбекской конторы «Гастроном». Им вручено переходящее Красное знамя Совета Министров Узбекской ССР и Узсовпрофа и выдана первая денежная премия.

Переходящее Красное знамя Министерства торговли Узбекской ССР и республиканского комитета профсоюза работников торговли и потребкооперации и первая денежная премия присуждены также республиканской конторе «Узобувьторга» и в третий раз подряд — Ташкентскому центральному универсальному магазину.

Две вторые денежные премии присуждены заводу торгового оборудования и «Узювелирторгу». Третьих денежных премий удостоены Торговый центр Чиланзара, республиканская база «Узхозторга». Чиланзарскому райпищеторгу присуждена Почетная грамота.

СЕГОДНЯ — ВСЕМИРНЫЙ ДЕНЬ МОЛОДЕЖИ

ГНЕВНЫЕ ГОЛОСА

Учащиеся средней школы № 71 торжественно отметили Всемирный день молодежи. И здесь, как и по всей стране, выступающие клеймили позором американских агрессоров, ведущих постыдную войну во Вьетнаме.

После торжественного вечера все его участники посадили десятки деревьев в школьном парке «Дружба».

* * *

Сегодня на заводе «Ташкенткабель» состоялась лекция: «Современное молодежное движение за рубежом».

С лекцией выступил второй секретарь Куйбышевского райкома ЛКСМ Узбекистана тов. Фомин.

МОЛОДЕЖЬ КЛЕЙМИТ ПОЗОРОМ

Многолюдно было вчера в клубе завода «Металлоштамп». Заводские комсомольцы, молодежь собрались на торжественный вечер, посвященный Всемирному дню молодежи.

Один за другим на трибуну выходят юноши и девушки. Нынче главный разговор о преступной войне во Вьетнаме.

Токарь, комсомолец Рустам Мирахмедов гневно осудил американских интервентов.

Р. Мирахмедов под бурные аплодисменты собравшихся предложил отработать один выходной день и заработанные средства отправить в фонд помощи Вьетнаму.

ВПЕРВЫЕ В МИРЕ

ПУЛКОВО, 9 ноября. (ТАСС). Советские ученые успешно завершили редкий эксперимент — запуск в стратосферу аэростата с высотной автоматической астрономической станцией.

Директор главной астрономической обсерватории СССР профессор В. Крат в беседе с корреспондентом ТАСС А. Викторовым сообщил, что станция-автомат общим полетным весом 7,6 тонны была поднята 1 ноября на высоту около 20 километров аэростатом, оснащенным приборами автоматического и радиоуправления.

На станции был установлен телескоп с высокой разрешающей способностью, снабженный различной спектральной аппаратурой и приборами для фотографирования солнца.



Заготовительный пункт «Юнусабад» системы «Ташзаготплодоовощ» своевременно снабжает качественными продуктами горожан.

В этом есть немалая заслуга рядовой работницы Мухаббат Ваханової.

На снимке: Мухаббат-апа заготовляет на зиму арбузы.

Фото Д. Мукеннова.

ГОСТЬЯ ИЗ ПРИБАЛТИКИ

Есть в Латвийской ССР Приекульская опытная сельскохозяйственная станция, которая на всю страну славится скороспелыми сортами картофеля. Лучшим из них по праву считается сорт «приекульский - ранний».

Минувшей весной большая партия семенных клубней этого сорта была доставлена в экспериментальное хозяйство Научно-исследовательского института овоще-бахчевых культур и картофеля МСХ УзССР.

Высадили «приекульский-ранний» в начале марта. Обычные сорта ранне-весенней посадки дают урожай во второй половине июня — начале июля, а посланец Латвии оказался сверхскоро с п е л ы м: клубни созрели уже в середине мая. Каждый гектар дал по 100 центнеров. На той же земле высадили «приекульский - р а н н и й» еще раз.

На днях завершена уборка и второго урожая. 170 центнеров клубней с каждого гектара!

Нельзя ли сделать так: в мае собрать первый урожай, дать клубням 70—80 дней «отдохнуть» в хранилище, а в августе высадить их?

В будущем году ученые проделают такой опыт. Есть все основания утверждать: урожай будет хорошим.

Потом можно будет «приекульский - р а н н и й» перевести на «непрерывку».

ЮБИЛЕЙ БИБЛИОТЕКИ

Сегодня техническая библиотека Ташкентского текстильного комбината отмечает свое 30-летие.

В 1935 году правительственная комиссия приняла первую очередь комбината, который в том же году дал восемь миллионов метров тканей.

Предприятию в те годы не хватало квалифицированных кадров текстильщиков. С этой целью решено было организовать техническую библиотеку, где молодежь могла бы самостоятельно изучать профессию. Фонд библиотеки в то время был небольшим.

Прошло 30 лет, и на ее полках сейчас более 61 тысячи производственно-технической и общественно-политической литературы.

В ней 1618 постоянных читателей. Кроме того, библиотека имеет 24 передвижки.

Библиотеку по праву называют энциклопедией текстильной литературы.



Студентки III курса архитектурного факультета Ташкентского политехнического института Чумакова Лариса, Тараненко Надежда, Казакова Валентина, Мухамеджина Мадина, Лобанова Наталия. Эти девушки тоже помогают строить новый Ташкент. Но их орудия труда — не лопаты и мастерки, а циркуль, линейка, карандаш и тушь.

На снимке: идет обсуждение проекта одного из зданий нового Ташкента.

Фото А. Мусаева.

С КЕМ ИГРАЕТ «ПАХТАКОР»

«КРЫЛЬЯ СОВЕТОВ» (КУЙБЫШЕВ)

«Гроза чемпионов» — так называли куйбышевские «Крылья Советов». Да, немало очков отобрали они у фаворитов футбола и все же только один раз заняли четвертое место, чаще довольствуясь скромным положением в турнирной таблице.

Правда, на это влияло и то, что команду ежегодно покидали высоклассные футболисты. Из них можно было бы составить отличную команду, правда, теоретически, т. к. они выступали в разное время. В «крылышках» играли такие мастера футбола, как Крижевский, Кольцов, Гулевский, Бреднев, Хусаинов, Осянин, Ворошилов, Соколов, Кох, Борис Казаков и другие.

Они выходили или выходят на поле в составах московских команд «Т о р п е д о», «Спартак», «ЦСКА», «Локомотив», «Динамо», в составе киевского «Динамо».

Но никогда «крылышки» не приглашали вместо них «варягов», а пополняли состав своими футболистами. И эта черта команды заставляет уважать ее.

В этом сезоне куйбышевская команда опять понесла потери. Ушли в столичные клубы Кох и Осянин, в середине сезона за нарушение спортивной дисциплины был отчислен один из сильнейших футболистов команды Анатолий Казаков. А вот достойной замены им пока не нашли. Об этом говорит и турнирное положение команды — 18-е место.

И все же они и в этом году показали, что у них есть силы. Победы над тбилисским и московским «Динамо», матч с киевлянами, когда лишь неточно пробитый пенальти дал возможность увезти чемпионам страны 1966 года из Куйбышева одно очко.

А как же они играют с нашими земляками? Впервые с ними в первенстве страны «Пахтакор» встретился в 1960 году. В Куйбышеве ташкентцы проиграли 0:1, а в Ташкенте сыграли вничью. Но и «Пахтакор» не остался в долгу. В 1963 году, когда «Пахтакору» было обеспечено место в группе, которая покидала 1-ю лигу класса «А», ташкентцы забили 5 красивых голов, пропустив в свои лишь 2 мяча.

Интересны были матчи и в прошлом году, когда «Пахтакор» уже в 3-м туре встретился с волжанами. В двух матчах, с московскими спартаковцами и торпедовцами, «Пахтакор» набрал 3 очка и на матч с «Крыльями Советов» вышел как один из лидеров. Вышел... и ушел с поля побежденным, проиграв 2:3. А в Куйбышеве «Пахтакор» выигрывал уже со счетом 2:0, но довольствовался ничьей — 2:2.

Надо сказать, что матчи между этими командами, никогда не проходили в скучной борьбе. Так что, ташкентские болельщики вправе надеяться увидеть интересный матч.

Н. МУХАМЕДИЕВ.

ГОЛОС ПЛАНЕТЫ

ОТВЕТ НА ПРОСКИ

КОНАКРИ, 9 ноября. (ТАСС). «Гвинейский народ отвергает шантаж американских империалистов. Он никогда не поступится своим национальным достоинством», — заявил, выступая на стадионе имени 28 сентября перед 80-тысячной аудиторией, президент Гвинеи Секу Туре.

Указав, что американские представители пытались повлиять на позицию Гвинеи по вопросу о незаконном аресте гвинейской делегации в Аккре, угрожая прекратить предоставление «помощи», Секу Туре подчеркнул, что Гвинее не нужна «помощь», связанная каким-то ни было условиями.

В качестве меры против провокационной политики США Секу Туре предложил американцам вывезти в течение недели из страны представителей «корпуса мира», а также тех специалистов, которые провокационно вели себя во время недавних событий.

Президент известил также представителей авиационной компании «Пан-американ», что ввиду той роли, которую она сыграла в аресте гвинейской делегации в Аккре, ее самолетам отказано в праве совершать посадку на гвинейской территории.

Выступившие на митинге члены гвинейской делегации, которая была задержана в Аккре, рассказали о подробностях ареста и бесчеловечном обращении, которому они подверглись. Арестовавшие делегацию ганские солдаты, указали они, даже не скрывали, что выполняют указания американских властей.

ПРЕДВАРИТЕЛЬНЫЕ ИТОГИ ВЫБОРОВ В США

НЬЮ-ИОРК, 9 ноября. (ТАСС). Демократическая партия понесла потерю, но тем не менее сохранила за собой большинство как в сенате, так и в палате представителей конгресса США. Об этом свидетельствуют предварительные итоги проходивших вчера в Соединенных Штатах выборов.

По имеющимся данным, республиканцы выиграли у демократов 44 места в палате представителей. Состав палаты представителей выглядит следующим образом: у демократов — 251 место, у республиканцев — 184 (в прежнем составе соответственно 295 и 140).

Республиканская партия отвоевала у своих соперников три места в сенате. И, таким образом, места там распределились следующим образом: 64 сенатора от демократической партии и 36 от республиканской.

Некоторая потеря голосов на промежуточных выборах является в США обычным для партии, находящейся у власти. Это явление отражает неизбежное разочарование многих избирателей деятельностью правящей в стране партии.

Однако, как отмечают здесь, потери демократов на этот раз превосходят обычную норму. В этой связи корреспондент агентства ЮПИ сообщает из Вашингтона: «Стратеги демократической партии в частных беседах не скрывали своего потрясения исходом выборов, хотя публично они пытались преуменьшить свои потери».

Таким образом, итоги выборов в конгресс США, несомненно, говорят о распространенном среди американских избирателей недовольстве и разочаровании политикой и деятельностью правительства Джонсона. Оснований для такого недовольства более чем достаточно — это война во Вьетнаме, рост инфляции, дороговизны и преступности в стране, а также отказ от многих обещаний, связанных с созданием широко разрекламированного «великого общества».

ЭРХАРДУ ГРОЗИТ ОТСТАВКА

БОНН, 8 ноября. (ТАСС). После состоявшегося сегодня вечером заседания правления Христианско-Демократического Союза в Бонне объявлено, что правление приняло решение предложить в качестве «возможных преемников» Эрхарда на посту канцлера председателя фракции ХДС/ХСС в бундестаге Барцеля, председателя бундестага Герстенмайера, премьер-министра земли Баден-Вюртемберг Кизингера и министра иностранных дел Шредера.

«ХУНВЭЙБИНЫ» ПРОДОЛЖАЮТ ДЕМОНСТРАЦИИ

ПЕКИН, 9 ноября. (ТАСС). На улицах Пекина второй день маршируют колонны «хунвэйбинов» под командованием военнослужащих Народно-освободительной армии Китая. Одновременно сотни военных грузовиков, оборудованных полевыми радиостанциями, разъезжают из одного конца города в другой. Площадь Тяньаньмэнь буквально запружена приезжими «хунвэйбинами».

Как видно из материалов, распространенных в Пекине, «хунвэйбины» обвиняют первых секретарей комитетов КПК провинций Хубэй и Аньхой в «вооруженном подавлении» действий «красной охраны». В «подавлении культурной революции» обвинены также руководители ряда министерств. В опалу попал министр просвещения КНР Хэ Вэй, которому предъявлено обвинение в «выступлении против председателя Мао».

«Хунвэйбины» призывают также «расправиться» с секретарем партийного комитета Академии наук Китая Чжан Цинь-фу, которого они называют «главарем группы, подавляющей культурную революцию в Академии наук».

«Большой радостью» называют «хунвэйбины» в своих материалах заявление премьера Госсовета КНР Чжоу Эньлая 31 октября в пекинском дворце спорта о том, что «занятия в учебных заведениях не начнутся по крайней мере до летних каникул». «Впереди, — пишут они, — еще девять месяцев для ведения культурной революции».

КАЖДЫЕ 40 ЧАСОВ — КОРАБЛЬ

БЕРЛИН. **(Корр. АПН).** Через каждые 40 часов со стапелей судостроительных заводов Германской Демократической Республики сходит корабль. Немецкие судостроители дают путевку в большое плавание океанским лайнерам, крупным грузовым пароходам, судам для научных исследований, а также рыболовным сейнерам и плавучим рыбозаводам.

ГДР занимает сейчас четвертое место в мире по выпуску рыболовных судов. На верфях республики работают 39 тысяч человек. Построенные на верфях Ростока, Висмара, Варнемюнде и Штральзунда корабли бороздят морские просторы под флагами СССР, Кубы, ОАР, Швеции, Норвегии, Дании, Исландии, Танзании, Туниса, и других стран.

Пароходство ГДР обслуживает 12 международных линий, его суда заходят в порты 70 государств.

НЕЗАВИСИМОЙ КАМБОДЖЕ — ТРИНАДЦАТЬ ЛЕТ

Тринадцать лет назад на центральной площади Пном-Пеня перед королевским дворцом состоялся военный парад. Прозвучала команда на французском языке, и шеренги солдат, провожаемые молчаливыми взглядами тысяч камбоджийцев, тронулись в путь. Это был «прощальный» марш войск генерала де Ланглада, бесславно закончивших в Камбодже свои колонизаторские функции.

Внешне все было обставлено так, будто иностранные захватчики добровольно предоставили Камбодже независимость. Но это была лишь хорошая мина при плохой игре.

Опираясь на поддержку Советского Союза и других социалистических стран и всех прогрессивных сил земного шара, народ Камбоджи в длительной и тяжелой борьбе одержал долгожданную победу.

С тех пор, как над камбоджийскими городами и селениями взметнулся красно-синий государственный флаг с изображенными на нем тремя башнями древнего храма Ангкор-Вата, Камбоджа строго придерживается политики мира и нейтралитета, несмотря на то, что за тринадцать лет империалисты настойчиво пытались столкнуть страну с ее разумного пути.

Этот путь, последовательно проводимый Камбоджей, не только высоко поднял ее международный авторитет, но и позволил камбоджийскому народу заняться ликвидацией последствий почти 90-летнего хозяйничанья колонизаторов. Страна древней самобытной культуры вновь обрела свою молодость.

За годы независимости Камбоджа добилась существенных успехов в области образования и вышла на одно из первых мест среди азиатских несоциалистических стран по числу школ и учащихся пропорционально количеству населения. В Пном-Пене создан университет, открыты инженерная школа и школа гражданской авиации. Крупным вкладом в подготовку квалифицированных кадров является Высшее техническое училище, построенное в качестве дара Советским Союзом.

Большие сдвиги наблюдаются и в области здравоохранения. До 1953 года на все население приходилось 15 врачей. Теперь же каждая провинция располагает своей больницей, а в уездных центрах и в крупных деревнях открыты пункты первой помощи.

Народ Камбоджи уже добился успехов в преодолении наследия капитализма в экономике страны. Выполнен успешно первый пятилетний план. До завоевания независимости в Камбодже не было промышленности. Сейчас она начинает развиваться в основном в государственном секторе.

Между Советским Союзом и Камбоджей установились и успешно развиваются государственные, экономические и культурные связи. За прошедшие годы камбоджийцы воочию убедились в бескорыстии и искренности нашей дружбы и по достоинству оценили ее.

Развитие Камбоджи по независимому пути не дает покоя американским империалистам, тайландским и южновьетнамским марионеткам Вашингтона. Они осуществляют провокационные действия против Камбоджи, совершая пиратские налеты на приграничные районы.

Но свободолюбивый шестимиллионный камбоджийский народ дает достойный отпор провокаторам. Вместе с небольшой по численности армией отряды народного ополчения зорко стерегут границы родины. Камбоджа готова на любое самопожертвование, чтобы идти дальше по избранному прямому пути незыблемого нейтралитета.

И. ВАСИЛЬЕВ,
международный комментатор «Вечернего Ташкента».

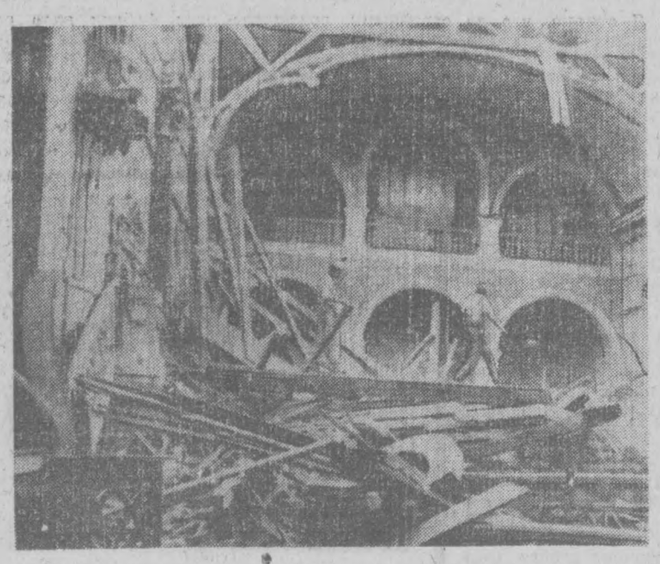

В Перу произошло землетрясение. Первый подземный толчок был силой в 9 баллов. Имеется большое число жертв.
На снимке: полуразрушенное здание в столице страны Лиме.
Телефото ЮПИ—ТАСС.

О чем думаем, о чем спорим

ИМЕНА УЛИЦ ТАШКЕНТА

В статье А. Рыбника «Улица, как тебя зовут?» высказано очень много хороших предложений. Сам тон статьи говорит об искреннем желании увидеть наш город еще более красивым, где эту красоту не могли бы затмить любые предвиденные и непредвиденные «мелочи», к которым он относит и названия улиц города.

И в то же время нельзя согласиться с той позицией, на которой стоит автор заметки. Бросается в глаза та непоследовательность, которой придерживается А. Рыбник. Его основной упрек: «Неужто фантазия наша настолько бедна, что мы не в силах переименовать улицы Амбулаторную, Госпитальную» в корне противоречит его главному тезису, что «название улицы — не только отличительный знак в географии города», а должно учитывать многие обстоятельства политического, географического, культурного характера, исторические и национальные традиции.

Смешение объективных и субъективных причин в выборе названий улиц никогда не приведет к устойчивой закономерности.

Названия улиц очень часто называют справедливо зеркалом истории города.

Исследовать названия улиц нашего города — это значит рассказать о важных исторических событиях, происходивших в столице Узбекистана, коснуться биографических данных видных деятелей нашего государства, рассмотреть частные вопросы экономической микрогеографии города.

В дореволюционном Ташкенте названия улиц, особенно в новом городе, дублировали названия, которые встречались в российских городах: Московская, Романовская, Константиновская, Воронцовская и другие. Определенная схема в названиях улиц сохранилась и в наше время, но сам выбор названий определялся новыми общественно-политическими интересами послеоктябрьского периода. Во всех городах вы встретите названия улиц: Ленинская, Советская, Октябрьская, Новая и т. д.

После Октябрьской революции изменили названия многие улицы нашего города: улица Соборная переименована в улицу Карла Маркса, Романовская — в улицу Ленина, Константиновская — в Тараса Шевченко, Петроградская — в Ленинградскую и другие. Закономерен ли процесс изменения названий? Разумеется, закономерен, так как он отражал важные события новой жизни освободившегося от царизма народа.

Напрасно возмущается тов. А. Рыбник, что названия улиц, как Корборундовая, не оправданы никакой логикой. Стоит его огорчить, что именно в появлении подобных названий и есть логика.

Строился новый социалистический Ташкент, хорошел и мужал экономический центр Средней Азии, и вот этот сложный путь развития города своеобразно закреплялся в названиях улиц столицы Узбекистана.

Появились в 30-е годы новые заводы и даже целые промышленные районы, рождение которых закрепилось в названиях улиц: Сельмашская, Узбексельмашская, Ирригационная, ИТР и другие. Всем известно, что северо-восточная часть города — важный промышленный центр. Об этом говорят и появившиеся до войны названия улиц этого района: Промышленная, Индустриальная, Электрокабельная. Появление названий улиц Железнодорожная, Транспортная, Локомотивная, Привокзальная объясняется расположением этих улиц вокруг железнодорожной станции.

Улицы Высоковольтная и Гесовская, Металлист и Инженерная, Театральная и Университетская, Интернациональная и Дружбы народов могли приобрести имена только после того, как в нашей жизни появились и закрепились новые общественно-политические отношения, появились новые профессии.

Дружба народов Советского Союза, особенно ярко проявившаяся в дни землетрясения, также нашла отражение в названиях улиц Ташкента. Может быть, многие и не обращают внимания, но следует напомнить, что в нашем городе большое количество улиц названо в честь союзных республик (Азербайджанская, Украинская, Латвийская, Таджикская...) А если перечислять улицы, названные в честь советских городов, то можно как бы совершить путешествие от берегов Ледовитого океана до Кушки, от предгорьев Карпатских гор до Владивостокской бухты: Адлер, Акмолинская, Алма-Атинская, Ашхабадская, Баканская...

Оправдан ли логически выбор этих названий? Нам кажется, что оправдан и нарушать его вряд ли разумно.

Конечно, с точки зрения искусствоведа можно возмущаться, что есть улицы Заготзерно, Месткомовская и им подобные. Но есть и другая ценность подобных названий: ценность историческая, краеведческая. Улица Огородная в самом промышленном центре может рассказать о социалистических темпах роста нашего города. Многие старожилы помнят, что когда-то здесь были поля пригородного колхоза имени Димитрова. Поля исчезли, но сам факт закрепился в названии улицы. Особенно характерны названия улиц бывшего старого города. Они отразили былые профессиональные отношения: Заргар (улица ювелиров), Укчи (отливателей пуль), географический ландшафт: Уч-тепа (три холма), Беш-Агач (пять деревьев), Янги арык (новый арык) и другие. Выиграем ли мы, если начнем повально изменять названия? Конечно, нет, если не останемся в значительном проигрыше. Можно даже не одобрять переименования, например, улицы Шелковичной в улицу Германа Лопатина. Никто не будет возражать против увековечивания имени Лопатина, но и имя Шелковичная объективно было дано: здесь был научно-исследовательский институт шелководства.

Значит ли это, что ничего нельзя менять в названиях улиц?

Изменять можно и нужно, но только там, где это вызвано необходимостью. Например, сложный архитектурный рисунок города отразился и в названиях улиц. В Ташкенте, как ни в одном другом городе, можно встретить сотни безымянных тупиков. Они только нумеруются по основной улице, к которой примыкают. Например, в городе есть с 1 по 30 тупики Сагбан, с 1 по 20 тупики Хамза и другие. Подобная нумерация приводит к появлению громоздких названий: Первый тупик Второй Краснознаменной улицы и другие. Вот что нужно заменять.

Если нельзя согласиться с требованием А. Рыбника заменить «некрасивые», с его точки зрения, названия улиц, то нужно всячески поддержать его требование грамотно писать их названия. Здесь у нас действительно разнобой. Не придерживаются никаких орфографических правил! Например, с одной стороны можно встретить написания: Актепа, Акташ, а с ними рядом Ак-уй, Ак-курган. Посмотрите, какая орфографическая пестрота в названиях, сходных по словообразовательной структуре: Кзыл Бурчаг, Кзыл-Байрак, Кзыл-Гуль, Кзыл Арватская, Кзыл суйская, Кизил Кумская, Кизил Гуль и другие. Это характерно не только для тюркских названий. Подобная картина и среди русских: Новороссийская, Ново Аральская, Новоабадская, Ново Базарная и Ново-Полторацкого.

А между тем еще в 1961 году на заседании Узбекистанского филиала Географического общества была принята резолюция, которая значительно способствовала орфографическому написанию географических названий, особенно тюркских. В частности, там сказано, что «названия, состоящие из сочетания нескольких номенклатурных терминов, пишутся слитно (например: Аксу, Карадарья, Янгиер)». Резолюция, вероятно, не дошла до тех, кто непосредственно отвечает и за орфографию уличных табличек.

Наш город хорошеет и отстраивается с поразительной быстротой. Это будет, несомненно, самый культурный центр Средней Азии. Поэтому прав А. Рыбник, что сейчас даже мимо «мелочей», как названия улиц, проходить нельзя. Будут новые улицы. Они получат новые имена, при знакомстве с которыми будущие новоабадцы вспомнят и наше время. Но к выбору имени нужно подходить не огульно, не субъективно. На мой взгляд, лучше бы не заботиться о переименовании улицы Сберкассы, а навести порядок в наименовании новых кварталов в районах развернувшегося строительства. По старой традиции продолжаем давать имена Чиланзар В, Г, Д, 6-Б, 7-Б, 8, 9, 10 и так далее. Неужели это красиво и оправдано? Куда бы было красивее присваивать каждому большому сектору имя. Выбор же имен у нас огромен. Стоит только серьезней к этому подойти.

С. ЗИНИН,
аспирант ТашГУ имени Ленина.

ОНИ СТРОЯТ НАШ ГОРОД

Наш город стал гигантской строительной площадкой. Жилищное строительство ведут посланцы всех пятнадцати республик. В Ташкент приехали на помощь также строители из всех областей Узбекистана.

Братская помощь оказывается не только людьми. В адрес строительно-монтажных поездов из республик поступают строительные материалы: кирпич, шифер, стекло, лес, железные конструкции и техника.

Город поистине стал городом дружбы и братства. Руку помощи протянула и братская Киргизия. Киргизские строители обязались возвести для ташкентцев 11,5 тысячи квадратных метров жилья. Работы идут ударными темпами.

Юрий Васильев (первый снимок) работает прорабом по монтажу. Коллектив руководимого им участка трудится с опережением графика.

На втором снимке — передовые шоферы Василий Свиридов, Петр Шкурин и Иосиф Лансберг.

Фото Р. Шамсутдинова. (УзТАГ).





ЛЮДИ НАШЕГО ГОРОДА

ГЛАВНОЕ — ВСЕГДА ИДТИ ВПЕРЕД

Ехать пришлось долго, еще дольше ждать 12-й автобус. Но о потерянном времени жалеть не пришлось. Владимир Кириллович Худяков оказался на редкость обаятельным человеком.

На завод «Подъемник» он приехал с Магнитогорского кранового. Приехал сначала просто помочь при запуске в производство мостовых кранов, да так и остался здесь, вызвав жену с детьми, да еще и товарищей сагитировал — Алексея Гончарука и Николая Шеховцева.

Сейчас все они в одной бригаде. И так работают, что все восхищаются ими. Раньше на площадке обслуживания кранов работало 2—3 бригады. Сейчас с заданием справляется одна бригада Худякова.

— Давай, давай, Коля! — машет он рукой в рукавице, и несущая балка плавно опускается на обслуживающую площадку.

И тут уже, набросив на лицо защитный щит, над ней склоняется Худяков.

— А ты, Жора, не хочешь стать сварщиком? — обращается он спустя минуту. — А то давай научу. Надо!

Учить Владимиру Кирилловичу легко. Недаром он больше двадцати лет имеет дело с кранами.

— Вари пока здесь, — показывает он, на не очень ответственное место на несущей балке. — Здесь легко. А как освоишься, будешь, как Шеховцев, стыки варить.

Жоре очень хочется подражать своему учителю. Но пока не очень хорошо получается.

— Ох,—вырывается у него, — наверное, никогда не смогу я так, как у вас с Николаем...

— Сможешь, сможешь, не огорчайся!— и он добродушно отстраняет Жору, беря в руки аппарат. — Вот смотри!

Варить приходится не так часто, но все же случается. Особенно, если нет несущих балок. Чтобы не простаивать, не стоять без дела, бригада начинает варить. И тут-то смежная профессия помогает.

46—48 мостов в месяц приходится собирать бригаде. И задание успешно выполняется. Ежемесячно против фамилии Худякова в рабочей карточке — выработка на 150—180 процентов.

Самые ответственные работы поручаются ему.

Нужны новые закрывающиеся кабины — вызывают Владимира Кирилловича. Планируется новая столовая—опять просят его:

— Сделай витражи!

Владимир Кириллович умеет и чертеж технически грамотно прочитать, и проявить смекалку там, где без нее не обойтись. Товарищей своих он учит не просто бороться за повышение производительности труда путем, скажем, лучшего использования оборудования, а глубоко и всесторонне изучать резервы своего рабочего места.

— Это наш метеор, — шутливо говорят о нем товарищи.

Может, и не метеор, но быстр и ловок во всех делах. Вот только что собирал несущие балки, а вот уже варит стыки.

— Вы не были у него дома? — раздается справа. И светловолосый парень откидывает с лица защитный щит. — У него уйма картин!

Да, картин много. Все комнаты в пейзажных зарисовках. Владимир Кириллович увлекается рисованием. Как свободная минута выдается, так берется за карандаш. Его альбомы заполнены карандашными набросками людей, натюрмортами.

— А мы едем завтра на рыбалку, — говорит как бы невзначай Николай Шеховцев.

—Так и я с вами!— сразу же откликается Владимир Кириллович. — Возьмете?

— Возьмем! — добродушно улыбается тот. — Тебя да не взять, глядишь — портрет сделаешь! Лишь бы Зоя не ругалась.

Зоя — это жена В. Худякова. Она работает в этом же цехе металлоконструкций сверловщицей. И, конечно, случается, ворчит:

— И что вы невесть куда тащитесь, в магазине рыбы полно!

Ворчит, но старается затолкнуть в рюкзак побольше всякой снеди.

— Да я же не на месяц еду, — останавливает ее Владимир Кириллович.

А после рыбалки снова работа, снова до предела заполненный рабочий день, товарищи, которым он отдает все свои силы, знания, все свое время, а такое люди ценить умеют. Вот почему они единодушно голосуют за предложение избрать коммуниста В. Худякова в партийный комитет предприятия.

— Такой не подведет!

Н. ПАНЯКШИНА.

ЧИТАТЕЛИ ОБРАТИЛИСЬ В РЕДАКЦИЮ

ПОРА ОТКЛИКНУТЬСЯ

В первых числах октября строители специализированного дорожно-эксплуатационного треста завезли на улицу имени Першина гравий, закрыли проезд и на этом работы прекратили. Теперь жители не могут подвезти уголь, газовые баллоны, не может подъехать «саночистка». Они обращались в Ленинский райисполком, просили сделать дорогу, им ответили, что нет бульдозера. И когда будет, пока неизвестно.

«Помогите, пожалуйста», — пишут они в редакцию.

ОТ РЕДАКЦИИ: Может быть, руководители Ленинского райисполкома все же помогут жителям улицы Першина, найдут бульдозер для расчистки проезда.

К 50-ЛЕТИЮ ВЕЛИКОГО ОКТЯБРЯ 100-ЛЕТИЮ СО ДНЯ РОЖДЕНИЯ В. И. ЛЕНИНА.

ХРОНИКА ГЕРОИЧЕСКИХ ЕТ

1930-й

1 января. В Самарканде и Бухаруще-ны заводы по выработке минеральных фруктовых вод и лимонадов.

20 января. Начался культурно-ический поход специалистов и студент техникумов Ташкента по производственному просвещению рабочих, поднятию цетехнического уровня знаний трудящи

22 января. Проведен республиканский комсомольский субботник, средства которого были израсходованы на нуждесенне-посевной кампании.

27 января. В Самарканд прие из Орехово-Зуева группа рабочих для ания помощи в ремонте сельскохозяйственного инвентаря в Пастдаргомском районе

17 февраля. Состоялись торжес по-священные пятилетию Узбекской СС

17 февраля. В Ташкенте начало-строительство водопровода, фабрики-кух механической прачечной.

23 февраля. Постановлением ЦИСССР объединенная Среднеазиатская военн школа имени В. И. Ленина награждена волюционным Красным Знаменем и мотой ВЦИК.

25 февраля. По Дальверзинскому каналу впервые пущена вода.

26 февраля. В Ташкенте открыл Всесоюзный съезд по борьбе с вредителями хлопчатника.

Февраль. Комсомольцы Узбекиста начали сбор средств на приобретен 250 тракторов и строительство машинно-актор-ной станции.

9 марта. В Самарканде начало-строительство Центрального женского клу

25 марта. В Ташкенте открылся Среднеазиатский слет ударников.

20 апреля. Началось сооружение гидроэлектростанции на реке Кадырье ощностью 13300 киловатт.

1 мая. Вступила в строй первая ередь Ферганской текстильной фабрики.

1 мая. В Ташкенте в районе арной станции состоялось открытие элева емкостью в 500 тысяч пудов и закладкового элеватора, рассчитанного на хране 1,5 миллиона пудов зерна.

УСКОРИТЬ РЕМОНТ ЖИЛЬЯ

В ИСПОЛКОМЕ ТАШГОРСОВЕТА

Исполком Ташгорсовета рассмотр вопрос о ходе восстановительного монта жилого фонда, больниц и детских кольных учреждений стройтрестом № 7 Ташкентстроя.

Из 5916 квартир, которые стройтрест обязан отремонтировать к 1 октябр 1966 года, отремонтировано всего 2782 квартиры. С отставанием от графика ведутся боты по ремонту детских дошкольных учреждений и больниц. Из 15 лечебных и 8 детск учреждений стройтрестом отремонтированы лишь один детский сад, детский дом № 14, институт усовершенствования учителей и детская больница имени Р. Люксембург.

Во всех строительных управлен наблюдается большая распыленность бочих по многим объектам. Это приводит тому, что квартиры, как правило, находятся ремонте в течение одного-трех месяцев асты случаи, когда начатый ремонт кварт приостанавливается, а рабочие перебрасются на другие объекты, что вызывает заведливые жалобы жителей этих кварти

При ремонте домов забывается сечах. Не делается проверка дымоходов, неегда ремонтируется кровля. Качество выполняемых работ находится на низком уро

Исполком потребовал от управляющего стройтрестом № 7 И. Маева принятрочные меры к завершению работ в новленные сроки.

Исполком потребовал от начальн управления капитального ремонта и вановительных работ А. Тарасовой ким образом улучшить работу по выполнению своих обязанностей как заказчика, ратив особое внимание на соблюдение ройтрестом № 7 графиков и качественное полнение ремонтно-восстановительных ра Не допускать случаев приемки домов ведоделками.

Проектным институтам «Узгипротяжпром», «ТашЗНИИЭП», «Узгоспроект» предложено своевременно выдавать технические рекомендации на восстановление разрушенных поврежденных зданий, установить постоянный надзор за восстановительными работами на объектах.

ОБСУЖДАЕМ СТАТЬЮ

„ЕЩЕ РАЗ О ШКОЛЬНОЙ ФОРМЕ...“

Сейчас школьная форма вызывает много нареканий, в частности, форма для мальчиков, — что она бурого цвета, материал грубый, топорщится, и потому ребята кажутся неуклюжими в такой одежде.

В гимназии мальчики носили и форменные пальто-шинели, которые были серого цвета из хорошего драпа. Костюм, я помню, ни у кого не создавал впечатления неуклюжести, потому что был он сшит из совершенно другого материала, чем шьют теперь. Сейчас шьют из материала, напоминающего байковое одеяло. Разве может из такого грубого материала получиться хороший костюм?!

Форма мальчиков зимняя была черного цвета (я пишу о форме Ашхабадской гимназии, возможно, в других городах она была иной) из шерстяного материала. К стоячему воротнику подшивался белый воротничок, который обязательно должен был быть безукоризненно чистым. Костюмы полагалось гладить каждый день, иначе не допускали к урокам и отправляли домой. Я считаю это хотя и строгим, но положительным правилом, которое с детских лет приучало ребенка к аккуратности на всю жизнь, приучало к мысли, что выйти на улицу в неглаженом, помятом костюме нельзя.

Костюмы были сшиты аккуратно, сидели на мальчиках хорошо, и потому не было нареканий, что форма калечит осанку детей, сутулит их, скрадывает шею.

Надо со всей справедливостью сказать, что шьют у нас на фабриках все еще очень плохо. Ведь почему ребята кажутся в существующей школьной форме неуклюжими? Потому что она, как правило, сидит на них «мешком», велика в объеме шеи, длинные рукава, длинная сама рубашка. Все вместе взятое создает неуклюжесть. Кроме того, общий неприглядный вид всему облику школьника придает неглаженый костюм. Конечно, многие матери могут совершенно справедливо заявить, что все они работают и одновременно несут на своих плечах домашнее хозяйство и лишены возможности ежедневно гладить костюм своему сыну, тем более, если в семье несколько школьников.

Параллельно я хочу заострить внимание на другом. Редко, очень редко встретишь сейчас на работе мужчин в аккуратно выглаженных брюках. Большинство ходит на работу в брюках, которые были выглажены... при их шитье. Неприятное зрелище — брюки, имеющие форму трубы, на которых и в помине нет обязательной складки. Почему? Я считаю, именно потому, что эти великовозрастные дяди с детских лет не были приучены к правилу не выходить на улицу, не выгладив предварительно свой костюм.

Выйти из создавшегося положения, я считаю, должен помочь принцип трудового воспитания детей с раннего возраста. Надо приучать ребят самих обслуживать себя: гладить свой костюм, пришивать воротнички, пуговицы. А ведь в большинстве наших семей уставшая после работы мать допоздна делает все это сама и делает потому, что, по ее понятиям, желает «добра» своему сыну: «Поработает, когда будет большой». Но сын, не привыкший к чистоплотности и труду, вырастает неряхой, свое иждивенчество с матери впоследствии переносит на жену.

Разве плоха сейчас форма у девочек?! Я считаю, что лучшего ничего придумать нельзя. Форма строгая, красивая. И обязательно она должна быть коричневой, в сочетании с черным, а когда надо, белым фартуком. Другое дело, что в некоторых семьях искажают строгий покрой форменного фартука и шьют его с разными «новшествами». В результате получается не школьный фартук, а нечто вроде фартука официантки. Это некрасиво.

Я не помню фамилии товарища, которая недавно писала свое мнение о форме, отрицая складки на платье девочек по той причине, что их надо... каждый день гладить. Она, я считаю, в этой части не права, так как независимо от того, имеет платье складки или нет, оно должно обязательно гладиться каждый день. Часто, очень часто встречаешь школьниц в помятом платье, а пионерский галстук у них скручен наподобие веревки. Идти в школу школьник или школьница должны в чистом, аккуратном платье, в вычищенных туфлях.

Еще мне хочется остановить внимание на прическе девочек-учениц.

В начале этого учебного года на площади Пушкина в ожидании автобуса я была свидетелем такого зрелища. В сопровождении учительницы шла группа девочек (мальчиков почему-то среди них не было). Девочки в возрасте 14—15—16 лет. Одеты «вразнобой» — кто в форме, кто как хотел. Меня поразила их прическа. У одних «конский хвост», у других одна коса, две косы, у некоторых разные типы стрижек, были и «знаменитые», хотя и вышедшие из моды начесы. Я считаю, что до окончания школы (до выпускного вечера) девочки обязаны носить «форменную» прическу, например, одну или две косы. Скромная прическа в сочетании с существующей формой будет выглядеть очень красиво.

У нас почему-то отсутствует весенняя форма для мальчиков и девочек, и в нашем жарком климате теплые байковые костюмы мальчиков и наглухо закрытые платья девочек создают им немалые мучения.

Если воспроизвести в памяти все, имевшие место поиски нового вида школьной формы — синюю блузу, серые и синие халатики и многое другое, то, бесспорно, существующая сейчас форма самая удачная и долговечная.

Для того, чтобы мальчики в школьной форме выглядели стройными, подтянутыми, надо подумать о замене материала, из которого сейчас шьют форму. Надо подобрать материал более тонкий, который бы не топорщился. От швейных фабрик надо потребовать работу отличного качества, что положено теперь в основу стимулирования.

И еще вот что. Почему-то среди мальчиков школьную фу носят только в пе годы учения. Я считаю, что формуедует носить с того класса и до чания школы.

На школьные ера (кроме выпуского), на зрелищные роприятия школьки должны ходить стельно в форме.

Е. ИЗРАИЛОВ



Весь третий класс 71-й школы затихает с волнением, когда ета Сафарова декламирует стихи на уроке чтения. А учительна Эмма Александровна Хачатурянц всегда бывает довольна своей ярательной и прилежной ученицей.

Фото М. Шульман

МОСКВА ВЫСТОЯЛА, МОСКВА ПОБЕДИЛА

Павел АРТЕМЬЕВ, генерал-полковник в отставке, бывший командующий Московским военным округом

В декабре 1966 года советский народ отмечает знаменательную дату — 25-летие разгрома немецко-фашистских войск под Москвой.

Издательство «Московский рабочий» выпускает подготовленную Институтом истории партии МК и МГК КПСС книгу «Битва за Москву». Ее написали непосредственные участники великого сражения под стенами советской столицы, прославленные полководцы, генералы, и офицеры, творцы грозного боевого оружия, партийные, советские и комсомольские работники Москвы и Подмосковья.

Агентство печати Новости с разрешения издательства «Московский рабочий» предлагает вниманию читателей сокращенный вариант статьи генерал-полковника в отставке Павла Артемьева, полностью публикуемой в книге «Битва за Москву».

...Строительные работы непосредственно в Московской зоне обороны развернулись в середине октября. В течение месяца рабочие, колхозники, служащие, домашние хозяйки, старики и юноши в дождь, в слякоть, в мороз, не щадя себя, возводили укрепления под Москвой. Свыше 250 тысяч москвичей приняли участие в этой незабываемой эпопее.

Одновременно с решением Государственного Комитета Обороны о создании Московской зоны обороны Ставка Верховного главнокомандования передала войска, находившиеся на Можайском рубеже, в состав Западного фронта. В связи с новой обстановкой и новыми задачами фронтовое управление Можайской линии обороны было преобразовано в штаб Московской зоны обороны. Руководство войсками и строительством Московской зоны обороны возлагалось на Военный Совет Московского военного округа, в состав которого был введен председатель Моссовета В. П. Пронин. Начальником штаба оставался генерал-майор А. И. Кудряшов.

К этому времени для обороны подмосковных рубежей в московском гарнизоне оставалось очень мало войск. Формирование новых частей и соединений только началось. Реальной силой, которую можно было немедленно использовать, явились 25 истребительных батальонов, сформированных из добровольцев-москвичей. Было решено свести их в полки, а затем в три дивизии. Однако численность батальонов была недостаточной для укомплектования трех дивизий. Военный совет Московской зоны обороны обратился в Московскую партийную организацию с просьбой произвести дополнительную запись добровольцев. В течение пяти дней записалось около 12 тысяч человек — рабочих и служащих столицы. Более половины личного состава вновь формируемых дивизий составляли члены партии — недаром эти дивизии получили наименование Московских Коммунистических. Для вооружения Коммунистических дивизий и формируемых артиллерийско-пулеметных батальонов москвичи отремонтировали 263 орудия, 1600 станковых и 100 ручных пулеметов, собрали и привели в боевое состояние свыше 15 тысяч винтовок.

16 октября истребительные батальоны и вновь сформированные подразделения были выведены на рубежи Московской зоны обороны, где к 20 октября три дивизии завершили свое формирование. Спустя несколько дней на подмосковном рубеже заняла оборону четвертая дивизия, сформированная из москвичей-призывников.

Вечером 19 октября А. С. Щербаков, В. П. Пронин и автор этих строк были вызваны на заседание Государственного Комитета Обороны. Выслушав наши краткие сообщения о ликвидации последствий случаев паники и неорганизованной эвакуации населения и предприятий столицы 16—17 октября и соображения членов ГКО о мероприятиях по обороне столицы, И. В. Сталин тут же продиктовал известное постановление ГКО о введении с 20 октября в Москве и прилегающих районах осадного положения. В постановлении объявлялось, что руководство обороной столицы на рубежах, отстоящих на 100—120 километров западнее Москвы, поручено командующему Западным фронтом генералу армии Г. К. Жукову. На начальника гарнизона Москвы возлагалась оборона города на ближних подступах. Государственный Комитет Обороны призвал москвичей к спокойствию и выдержке, к решительной борьбе с паникерами и дезертирами, шпионами и диверсантами.

Постановление ГКО о введении осадного положения имело огромное значение. В Москве и Подмосковье установился революционный порядок, уверенное спокойствие.

Готовность москвичей, всех защитников столицы стоять насмерть, но остановить врага, их уверенность в победе в значительной мере обеспечивалась огромной политической работой, проводимой Московской партийной организацией среди населения и Политическим управлением МВО во главе с бригадным комиссаром Н. М. Мироновым среди войск Московской зоны обороны.

Перед праздником — днем 24-й годовщины Великой Октябрьской социалистической революции защитники Москвы получили волнующее письмо от защитников полуострова Ханко.

«Братья и сестры! — писали они. — Наступает праздник Октября. Под ливнем снарядов и градом пуль вместе со всей страной мы отпразднуем 24-ю годовщину Великой Октябрьской социалистической революции. Сильна и крепка наша вера в будущее, нерушима наша преданность Родине, партии большевиков. Мы научились презирать опасность и смерть. Каждый из нас твердо решил: — Я должен или победить или умереть. Нет мне жизни без победы, без свободной советской земли, без родной Москвы! Победа или смерть! — таков наш лозунг. И мы твердо знаем: конечная победа будет за нами!

Родная Москва, любимая, великая столица! Не топтать врагу твоих улиц, не бывать извергам под стенами Кремля!».

Политическое управление округа опубликовало этот документ в газете «Красный воин». Письмо читалось во всех частях и подразделениях Московской зоны обороны. В ответном письме бойцы, командиры и политработники Московской зоны обороны клялись отстоять Москву, перемолоть на подступах к ней фашистские дивизии. Письмо обсуждалось в каждой части, его подписывали все бойцы и командиры.

Ожесточенное сражение на дальних подступах к Москве продолжалось около двух недель. Борьба велась в неравных условиях: гитлеровцы имели явное превосходство в технике, особенно в танках. Но советские войска упорной обороной и многочисленными контратаками изматывали врага, наносили ему огромные потери в живой силе и технике.

Ценою крупных потерь гитлеровцам удалось потеснить наши войска и продвинуться по направлению к Москве, занять Можайск. На севере они захватили Калинин, а на юге вошли в пределы Тульской области. Однако своей цели немецко-фашистские армии не достигли. Им не удалось сломить сопротивление наших войск.

В непреодолимую преграду для врага превращалась Московская зона обороны. К концу октября на ее внешнем полукольце занимали оборону четыре московские дивизии общей численностью свыше 40 тысяч человек. По мере готовности выходили на подмосковные рубежи формируемые в Московском военном округе и прибывающие из других военных округов артиллерийско-пулеметные батальоны. Появились первые соединения из Сибири. С разрешения Ставки штаб Московской зоны обороны приступил к созданию оперативного резерва зоны — группы войск под командованием полковника А. И. Лизюкова.

В последних числах октября, выслушав очередной доклад об укреплении Московской зоны обороны, И. В. Сталин поинтересовался, собираемся ли мы готовиться к параду войск московского гарнизона в ознаменование 24-й годовщины Октябрьской революции. Сославшись на обстановку, я высказал сомнение в целесообразности проведения этого парада. Кроме того, участвовать в параде могла только пехота, так как артиллерийские части стояли на огневых позициях, а танков вообще не было в гарнизоне.

Указав на недооценку нами политической значимости этого мероприятия, И. В. Сталин приказал: парад 7 ноября провести, артиллерию с помощью начальника Главного артиллерийского управления генерал-полковника Н. Д. Яковлева найти, танки найти тоже. Было решено: о подготовке к параду никто, за редким исключением, не должен знать до исхода дня 6 ноября. Принимать парад было поручено С. М. Буденному. Командование парадом возлагалось на меня. Предусматривались мероприятия на случай налета вражеской авиации на Москву во время парада.

На следующий день после этого разговора мы с А. С. Щербаковым стали поодиночке вызывать командиров частей, которые должны были участвовать в параде. В их число входили: батальон курсантов училища имени Верховного Совета РСФСР, Военно-политическое училище МВО, части одной из стрелковых дивизий, формируемой главным образом из призывников Москвы и области, стрелковый и кавалерийский полки дивизии НКВД имени Дзержинского, батальон бывших красногвардейцев — участников Октябрьской революции, два артиллерийских полка Московской зоны обороны, два танковых батальона из резерва Ставки и некоторые другие части. Мы сообщили командирам, что москвичам очень хочется посмотреть на воинские части, отправляющиеся на фронт. Поэтому Военный совет зоны предполагает примерно в середине ноября провести в районе Крымского моста небольшой военный парад. Так как времени остается очень мало, надо обратить особое внимание на строевую подготовку и стрельбу.

— Уж вы постарайтесь, товарищи, — говорил А. С. Щербаков командирам частей.

(Окончание следует).

СОВЕТСКИЕ АЛМАЗЫ

КОРРЕСПОНДЕНТ АПН СООБЩИЛ ИЗ ЯКУТИИ О ТОМ, ЧТО НА ОДНОЙ ИЗ ОБОГАТИТЕЛЬНЫХ ФАБРИК МИРНОГО ИЗ РУДЫ — КЕМБЕРЛИТА ИЗВЛЕЧЕН АЛМАЗ ВЕСОМ 86 КАРАТ.

Восемьдесят шесть карат — 17,2 грамма! Алмаз такого веса в СССР находят впервые. Всемирную известность получили советские алмазы «Октябрьский», «Валентина Терешкова», «Олимпийский», «Лучезарный», «Токтогул», «Строитель». Но вес их достигает максимум семидесяти карат.

— Крупные алмазы попадаются довольно часто и не только в Якутии, но и на Урале, — рассказал Владимир Ковалевич, возглавляющий в Министерстве геологии СССР управление поисковых и разведочных работ на алмазы, золото и другие благородные металлы. Но не они определяют истинные запасы месторождений.

Знаменитый рудник Мирный в Якутии прославился своими небольшими техническими алмазами, которые имеют для промышленности чрезвычайно важное значение. Их применение при обработке металла значительно повышает производительность труда и улучшает качество резки, шлифовки. С помощью алмазов производятся наиболее точные операции. Возможности использования в промышленности этого драгоценного кристалла не имеют границ. И они расширяются по мере увеличения в СССР добычи алмазов. Сейчас у нас появилась возможность экспортировать их в другие страны.

— А лет десять назад, — подчеркивает Владимир Ковалевич, — СССР в больших количествах покупал алмазы за границей. Уральские месторождения, открытые еще в начале девятнадцатого века, не могли удовлетворить нужды промышленности.

Открытие месторождений в Мирном относится к середине пятидесятых годов. За годы семилетки (1959—1965 годы) добыча алмазов только в Мирном увеличилась в семнадцать раз. Сейчас там заканчивается строительство уже третьей обогатительной фабрики. Но создание здесь новых предприятий на этом не завершится.

Недалеко от алмазной столицы в нынешнем году обнаружена еще одна кимберлитовая трубка, которой присвоено имя XXIII съезда КПСС. Геологи считают этот район чрезвычайно перспективным. И не случайно, что в нескольких сотнях километров к северу от Мирного выявлены алмазоносные трубки «Айхал» и «Удачная». Их запасы позволяют создать там целый обогатительный комбинат, строительство которого предполагается завершить к 1970 году.

С будущего года начнется разработка россыпного месторождения алмазов в бассейне реки Анабар.

Разведка и промышленное освоение алмазов сейчас в основном сконцентрированы в Якутии и на Урале. Это эффективнее и выгоднее. Но драгоценные кристаллы геологи находят и на Украине, в Иркутской области и Красноярском крае. Правда, пока они попадаются случайно. Но там есть все признаки кимберлитовых пород, содержащих алмазы.

В Советском Союзе уже извлекают значительно больше драгоценных кристаллов, чем на всемирно известных месторождениях Южно-Африканского Союза.

Олег МОРСКОВ.



В Узбекском ордена Ленина академическом театре драмы им. Хамзы с успехом идет постановка В. Шекспира «Король Лир». **На снимке:** сцена из спектакля.

Фото **Р. Шамсутдинова.** (УзТАГ).



ВЛАГОНЕПРОНИЦАЕМЫЕ И ДОЛГОВЕЧНЫЕ

Машины, облегчающие труд работников сферы управления и инженеров, создает коллектив Курского филиала научно-исследовательского института управляющих машин и систем — НИИУМС. Конструкторы совместно с художниками уже создали серию образцов изделий, которые экспонировались в сентябре 1966 года на выставке «Интероргтехника-66» в Сокольниках и получили высокую оценку специалистов.

На днях государственная комиссия приняла к производству новую серию машин НИИУМС.

На снимке: леминатор — прибор для нанесения пленочного покрытия на документы. После такой обработки деловых бумаг они становятся влагонепроницаемыми и более долговечными.

Фото **О. Сизова.**

(Фотохроника ТАСС).

НОВОСТИ, СОБЫТИЯ, ФАКТЫ

РЫБОПРОВОД: ОКЕАН—КОМБИНАТ

Не одну пару «свинцовых галош» износили магаданские водолазы, пока построили рыбопровод для Марчеканского комбината. Тысячи часов провели они на дне бухты. Наверху короткое северное лето сменилось холодной зимой. Бухту бороздили суда, на ее льду буравили лунки рыболовы-любители, а водолазы, облачившись в свои неуклюжие доспехи, каждый день шли в царство вечной темноты и холода. В мутной воде почти на ощупь орудовали они мощными гидромониторами. Вырыв траншею, спешили уложить трубы, засыпать их песком. Метр за метром, день за днем — все это, чтобы облегчить труд рыбаков.

Зато теперь не придется сейнерам в напряженное время путины простаивать в ожидании прилива. В любое время суток рыболовные суда пристают к «ряжу» — специальному пирсу и, вылив рыбу в садки, снова уходят в море. За дальнейшую судьбу улова они могут не беспокоиться. Мощные насосы выбирают из садков всю рыбу и по трубам направляют ее в цехи Марчеканского комбината на засолку.

Сельдяная путина началась. Первые тонны жирной тихоокеанской сельди уже прошли полукилометровый путь по рыбопроводу от «ряжа» до засолочных цехов.

(АПН).

СКЛАДЫ ПОД ВОДОЙ

Во многих волгоградских колхозах и совхозах различные соления зимой хранятся под водой. Закупоренные и покрытые парафином бочки с засоленными огурцами и помидорами опускают в специальных контейнерах на дно озер и прудов. Минимальное колебание температуры в этих подводных хранилищах позволяет надежно сохранить соления. Помидоры и огурцы из таких подводных хранилищ всегда отличного качества, затраты на хранение минимальные.

В нынешнем году работники Волгоградского горплодоовощторга заложили на хранение в склады под водой 1770 тонн огурцов и тысячу тонн помидоров.

(АПН).

ПЕРЕПЕЛКИ-ЦЕЛИТЕЛЬНИЦЫ

В двадцати километрах от города-курорта Сочи, в Хостинском совхозе № 3, создается ферма по выращиванию перепелок. В самшитовой роще построены домики, куда завезена первая партия птиц.

— По заключению медиков, мясо и яйца перепелки обладают редкими целебными свойствами, — рассказывает директор совхоза Василий Игнатов. — Они рекомендуются при сердечно-сосудистых, нервных, желудочно-кишечных заболеваниях, малокровии... В первой партии мы завезли домашних японских перепелок. В отличие от их диких сородичей, которые водятся в нашей стране, эта птица в состоянии давать около 300 яиц в год. Для быстрого увеличения поголовья на ферме предполагается построить крупный инкубатор, кормокухню, специальные помещения, где птицы будут содержаться по возрастным группам.

К концу пятилетки производство яиц перепелок планируется довести до 7 миллионов штук, а мяса до 1 миллиона тушек в год.

(АПН).

ВТОРОЙ ДОМ МОРЯКА

ОБ УСЛОВИЯХ ТРУДА И ЖИЗНИ СОВЕТСКИХ МОРЯКОВ

Когда в один из портов Австралии пришел советский теплоход «Солнечногорск», его захотели осмотреть многие австралийцы. Их интересовало, что едят советские моряки, где живут, на чем спят. Моряки показали им свои одноместные и двухместные комфортабельные каюты, оборудованные системой кондиционирования воздуха. Особо внимательно гости изучали постели. Прощупали все: от простыней до паралоновых матрацев.

Подобные экскурсии на советские торговые суда — частое явление во многих портах мира. Конечно, в Англии, Франции, Италии и портах других европейских стран, куда советские суда заходят очень часто, на их борту бывает меньше посетителей. Но это вовсе не означает, что, к примеру, англичане лучше жителей Австралии осведомлены о быте и жизни советских моряков. В этом мы убедились во время недавнего пребывания в Москве Государственного министра Великобритании по судоходству Роя Мейсона. Он посетил в Ленинградском порту обычное советское судно «Красногвардейск». Министр и сопровождавшие его лица были удивлены чистотой и порядком, царящими на этом судне, комфортабельными помещениями, мастерством поваров и отличным качеством пищи.

Советские моряки работают в среднем 40 часов в неделю. Выходные дни им предоставляются во время стоянок судов в отечественных портах. Ежегодно все без исключения моряки получают оплачиваемый отпуск на 24 рабочих дня. Обычно моряки прибавляют к ним неиспользованные выходные дни и отдыхают два—два с половиной месяца или берут в течение года отпуск два раза. Путевки им в санатории или дома отдыха профсоюз предоставляет за треть стоимости или бесплатно. Для детей моряков созданы специальные оздоровительные учреждения — пионерские лагеря. Такие лагеря имеются при всех пароходствах. Как правило, они расположены в живописных приморских местах. За один—два месяца пребывание в них детей родители платят лишь треть стоимости, остальные расходы оплачивает профсоюз.

Во время плавания, между вахтами, у моряков много свободного времени. И они используют его, чтобы учиться в заочных высших и средних учебных заведениях. Для сдачи экзаменов и зачетов государство предоставляет морякам ежегодно дополнительный, оплаченный по средней ставке, отпуск на двадцать и более дней. Администрация советских судоходных предприятий посылает для плавания на судах, где много учащихся моряков, квалифицированных преподавателей — это оговорено в коллективных договорах. В результате теперь каждый четвертый советский моряк имеет высшее или среднее специальное образование. К 1970 году его будет иметь каждый третий.

Сама жизнь заставляет судоходные предприятия заботиться о закреплении кадров моряков. Ведь если этого не делать, то человек уйдет на береговую, более спокойную работу. А такой работы в Советском Союзе, особенно в портовых городах, в связи с бурным развитием промышленности и транспорта вполне достаточно. И поэтому для моряков и их семей создаются максимальные удобства. Только за прошедшие семь лет они получили свыше восьмидесяти тысяч новых отдельных квартир. Причем, платят они от 9 до 15 копеек за один квадратный метр жилой площади. Остальные расходы за содержание квартир взяли на себя пароходства. Для детей моряков за семилетку построены детские сады и ясли на 9 тысяч мест.

Во всех портовых городах СССР созданы специальные поликлиники и больницы. Естественно, что в них лечатся бесплатно и члены семей моряков.

Во время плавания моряки получают бесплатное питание из расчета 43—49 рублей в месяц. Эта сумма определена из розничной стоимости набора продуктов, разработанного научным институтом питания. Многолетняя практика показала, что этих денег вполне достаточно, чтобы кормить моряков сытно и вкусно. Для подготовки квалифицированных поваров Министерство морского флота организовало специальные школы. Чтобы улучшить питание на судах, министр морского флота СССР Виктор Бакаев и председатель ЦК профсоюза рабочих морского и речного флота Георгий Саенко собрали в Москве представителей жен моряков из всех пароходств. Два дня министр и руководитель профсоюза советовались с женщинами, как лучше кормить их мужей. В результате в рацион введено больше фруктов и соков, витаминов и, главное, все нуждающиеся получили диетическое питание.

В разговорах об условиях труда советских моряков часто спрашивают о сверхурочных работах. Советское законодательство их строго ограничивает. Моряки, как и все трудящиеся СССР, могут быть использованы на сверхурочных работах не более 10 часов в месяц. Эти работы оплачиваются вдвойне. Но море есть море. И если бушует шторм, то зачастую нести вахту приходится всему экипажу. В этих случаях использование моряков на авральных работах также оплачивается вдвойне.

Многих интересует из скольких человек состоят команды советских судов. Вопрос этот не простой. Над его решением несколько лет работало три научно-исследовательских института. На основе научных данных они определили наиболее рациональную физическую и умственную нагрузку моряка в течение рабочего дня. В зависимости от этого и размеров судов определены составы экипажей. К примеру, на танкерах, брутто-регистровый тоннаж которых превышает 25 тысяч тонн, плавают 48 моряков, 18 человек из них относятся к палубной команде, 24 человека — к машинной и 6 человек — к обслуживающему персоналу (повара, уборщики, буфетчики). На танкерах с брутто-регистровым тоннажем 8,2 тысячи тонн экипаж состоит из 40 человек. На сухогрузных теплоходах с брутто-регистровым тоннажем 9,2 тысячи тонн в составе экипажей 40 человек, в том числе 17 — палубная команда, 18 — машинная и 5 — обслуживающий персонал. Экипажи углерудовозов с брутто-регистровым тоннажем 7,2 тысячи тонн состоят из 38 человек. При этом необходимо иметь в виду, что подавляющая часть советского флота состоит из судов с высокой степенью механизации и автоматизации производственных процессов.

В пятилетии на 1966—1970 годы предусмотрены меры по дальнейшему улучшению быта и труда моряков. Только на строительство жилых домов для них государством будет израсходовано в этот срок более трехсот миллионов рублей. Появятся новые санатории и дома отдыха для моряков, новые клубы и больницы. Детские сады и пионерские лагеря для их детей. Значительно повысится механизация труда на судах. Увеличится заработная плата. Администрация и профсоюз совместно работают над более успешным претворением в жизнь планов улучшения культурных, жилищных и производственных условий моряков.

Юрий АНДРЕЕВ.

(АПН).

По родному краю



Посмотрите, какой огромный саксаул вырастили на голых песках лесоводы Шафирканского лесхоза. В начале нашего века подвижные пески ежегодно отнимали у сельского хозяйства огромные территории и лишь с приходом Советской власти пески были полностью остановлены и закреплены.

Сегодня жители Узбекистана получают отличные дрова, а высвободившиеся территории передаются под посев хлопчатника.

Фото **В. Кирияцкого.**

ГОЛОС ТАШКЕНТА — ГОЛОС МИРА И ДРУЖБЫ

Это было 20 октября 1962 года.

Впервые в эфире прозвучали позывные Ташкентского радио, и звонкий голос Санды Вахидовой произнес: «Добрый вечер, дорогие индийские друзья! Радио Ташкента начинает для вас свои передачи!».

Так началось вещание из Ташкента на государственном языке Индии — хинди. Первым нашим слушателем стал индийский юноша из города Дхрола Сурадж Лакдавала. Поздравляя нас с открытием вещания, он писал: «Я надеюсь, что ваши передачи станут мостом дружбы между индийским и узбекским народами».

Каждый день с 18.30 до 19 и с 20.30 до 21 часа по индийскому времени на волнах 25,16 и 31,25 мы передаем международную и местную информацию, международные комментарии, статьи и беседы, рассказывающие о жизни и культуре узбекского народа, его экономических достижениях, международных связях. В наших программах — музыка и песни народов Средней Азии и Казахстана.

Передачи Ташкентского радио пользуются большой популярностью у наших индийских радиослушателей, о чем свидетельствуют многочисленные письма. Письма приходят со всех уголков Индии. Наши слушатели — люди самых различных возрастов и профессий: крестьяне, рабочие, студенты, школьники, молодежь, домохозяйки.

С начала вещания прошло четыре года. За это время многое изменилось. Выросли опыт и навыки наших сотрудников. К нам в редакцию пришла способная молодежь — выпускники восточного факультета Ташкентского государственного университета. Все они знают не только язык хинди, но и изучали историю, экономику и культуру дружественной страны. Многие из них совершенствовали свои знания в Индии.

По Ташкентскому радио выступали многие выдающиеся индийские политические и общественные деятели, ученые, писатели, артисты, посетившие нашу республику. Это писатели: Мулк Радж Ананд и Саджат Захир, генеральный секретарь ИСКО Арджун Арора, посол Индии в СССР Трилоки Натх Кауль, популярный актер Радж Капур и другие.

Как самые дорогие реликвии, храним мы на радио магнитофонные пленки с записью голосов покойных Джавахарлала Неру и Лала Бахадура Шастри. В дни исторической Ташкентской встречи число наших радиослушателей возросло в несколько раз. В эти дни тысячи людей во всех уголках Индии, прильнув к приемникам, жадно слушали голос Ташкента. Факты свидетельствуют о том, что индийцы питают к узбекскому народу самые добрые и братские чувства. Не успела весть о землетрясении в Ташкенте дойти до Индии, как в адрес Ташкентского радио посыпались десятки писем. Во всех них — боль и глубокая скорбь по случаю стихийного бедствия, пожелание успехов в восстановлении и строительстве нового города.

«Мы выражаем глубокую скорбь по поводу того, что в великом городе мира, Ташкенте, — пишут брат и сестра Пракаш Патхак и Джай Шри Патхак из Райпура. — произошло сильное землетрясение, которое нанесло ему громадный ущерб. Сердца и мысли всех индийцев в эти тяжелые дни с тобой, дорогой Ташкент!».

...Эти и другие письма — самая хорошая оценка нашей работы, самая приятная награда.

О. АВАКОВ.

ПОЛИКЛИНИКА-НОВОСЕЛ

Небольшие, но удобные для приема больных кабинеты. Оборудованные новейшими приборами для исследований лаборатории — множество удобств получили пациенты и врачи после того, как Ташкентская областная поликлиника переехала в новое помещение.

Она заняла первый этаж жилого дома на Луначарском шоссе и стала одним из крупнейших медицинских учреждений Ташкента. Здесь открылись новые кабинеты — травматологии, онкологии и электрокардиографии. Скоро станет действовать рентгенологический аппарат особой конструкции: он предназначен не только для производства снимков, но и для рентгенотерапии.

Врачи, медицинские сестры, санитарки отдают много времени пополнению знаний. Этому во многом способствуют научные конференции. Одна из них, проходившая недавно, была посвящена профилактике и лечению сердечно-сосудистых заболеваний. С докладом, вызвавшим оживленное обсуждение, выступила профессор ТашМИ Мунира Турсунходжаева. В планах коллектива поликлиники — научные конференции, освещающие другие важные проблемы медицины.

Высокая квалификация врачей и их помощников, хорошие условия для работы позволили намного улучшить обслуживание пациентов.

ДРАМАТИЧЕСКИЕ НОВИНКИ

— Юные поклонники театра не менее требовательны к драматическому искусству, чем взрослые, — сказал в беседе с нашим корреспондентом главный режиссер театра юного зрителя Амин Турдыев.

За последние годы мы поставили немало спектаклей, заслуживших признание зрителей. Юные театралы увидят их и в новом сезоне. Это «Семья» А. Попова, «Абдулла Набиев» А. Рахмата, инсценировка романа Н. Островского «Как закалялась сталь».

В новом сезоне мы готовимся показать «Рассказ двух сердец» Хамзы Умарова, «Снежную королеву» Евгения Шварца, инсценировку повести А. Неверова «Ташкент — город хлебный».

Но больше всего волнует наш коллектив новый замысел — рассказать языком драмы о жизни «всеузбекского старосты» Юлдаша Ахунбабаева, имя которого носит наш театр. Литературный материал для будущей инсценировки уже есть: недавно вышел в свет роман Х. Нугмана и А. Шарахмедова «Ата», посвященный этому замечательному человеку.



Участники ансамбля «Бахор» исколесили сотни километров по дорогам Хорезма. И везде их принимают тепло и радушно. Впереди еще много интересных встреч.

На снимке: концерт на полевом стане восьмой бригады колхоза имени Кирова Янгиарыкского района.

Фото и текст **Н. Ключнева.** (Фотохроника УзТАГ).

ЗНАЕТЕ ЛИ ВЫ?

Один из членов конгресса США в разговоре с ведущим американским ракетостроителем Вернером фон Брауном спросил:

— Что найдут американские астронавты, когда они совершат посадку на Луне?

— Русских, — коротко ответил ученый.

* * *

В музее города Еревана хранится любопытный экспонат — на первый взгляд, обыкновенная железная булавка. При помощи оптического прибора на ее головке можно рассмотреть четкие очертания здания Ереванского академического театра оперы и балета имени А. Спендиярова. Автор этого уникального изделия — Э. Казарян.

Резцу Казаряна принадлежит много не менее удивительных работ. Среди них — подарок немецким друзьям — небольшое письмо «Братский привет немецкому народу от армянского народа», выгравированное на немецком языке на человеческом волосе длиной в один сантиметр.

Агроном Закарпатской контрольно - семенной станции Николай Сядристый в отверстие, просверленное в маковом зернышке, вмонтировал круглое стеклышко, на котором выгравировал портрет Мичурина.

* * *

Оскар Уайльд в своих американских впечатлениях рассказал, как один американец предъявил иск железнодорожному обществу за то, что выписанный им из Парижа гипсовый слепок Венеры Милосской был доставлен ему с «отбитыми» руками (известно, что рук у статуи нет). Что еще поразительнее, — он выиграл иск, ему возместили «убыток» деньгами.

СПОРТ СПОРТ

ФОРУМ СИЛЬНЕЙШИХ

В Ташкенте открывается межведомственное первенство СССР по спортивной гимнастике.

Любители этого красивого и элегантного вида спорта, собравшиеся на новом спортивном манеже «Ешлик» и у голубых экранов, будут свидетелями острых поединков сильнейших гимнастов страны — абсолютного чемпиона мира Михаила Воронина, обладательницы трех золотых медалей недавнего чемпионата мира Наташи Кучинской, чемпиона мира, ташкентца Сергея Диомидова.

Они увидят выступления прославленных гимнастов, заслуженных мастеров спорта Бориса Шахлина, Ларису Латынину, Полину Астахову, Юрия Титова и других.

Соревнования будут проводиться по двум группам. В первой находятся сильнейшие коллективы ЦСКА, «Динамо», «Буревестника», «Труда», «Спартака» и «Локомотива».

Во вторую группу включены профсоюзные коллективы.

Узбекская школа гимнастики представлена большим числом участников. Это Геннадий Парфенов, Анатолий Мазур, Николай Махорт, Владимир Орловский и другие.

Узбекские гимнастки Надежда Мяус, Зайнаб Нуриева, Тамара Чехович, Лидия Лучкина, Наталия Корабейникова, Наталия Савенкова будут выступать в составе команд различных обществ.

Э. ЮЛДАШЕВ.

СПОРТ СПОРТ

НОВЫЙ СПОРТИВНЫЙ МАНЕЖ

Хороший подарок получили строители города Ташкента в этом году. 17 ноября открывается спортивный манеж «Ешлик». Первое соревнование — первенство СССР по гимнастике.

Этот гигантский манеж длиной в 126 метров и шириной в 30 метров расположен рядом со стадионом «Пахтакор» и Дворцом искусств. После чемпионата он перейдет в собственность столичных спортсменов.

Да, манеж красивый. Очень много света, стены отделаны новыми материалами, пришедшими на смену фанере и краскам.

Две волейбольные, баскетбольные площадки, гимнастический помост размещены на 69-метровом деревянном настиле. Рядом — сектор для прыжков в высоту, длину, с шестом и для толкания ядра, помост для штангистов.

Двухсотметровая круговая легкоатлетическая дорожка покрыта резиной, изготовленной по собственным рецептам на Ташкентском заводе резиновых изделий. Кстати, многие иностранные специалисты, побывавшие на ее испытании, поспешили сделать заявку на приобретение резины. Итак, ташкентская резина, которой будут покрыты беговые дорожки манежа, — лучшая в мире!

ЮМОРЕСКА

ОДИННАДЦАТИМЕТРОВЫЙ ШТРАФНОЙ

Стадион был переполнен. Встречались старые соперники — «Метеор» и «Стрела». Тысячи болельщиков пришли на финальный матч первенства района.

...Свисток судьи второй категории Исидора Нафталиновича Сороконожкина ввел мяч в игру. И он, словно очумелый, замотался от одних ворот к другим. Над трибунами понеслось «ах», «ух ты». Первая половина — ничья.

На шестнадцатой минуте второго тайма правый крайний «Стрелы» Гена Моторчиков стремительно обвел своего соперника, затем защитника, ворвался в штрафную и...

— Пенальти! — взорвалась западная трибуна.

— Он сам упал! — кричали с восточной. — Симулянт!

Исидор Сороконожкин растерялся. Он видел, нападающий был «снесен» в штрафную. Но...

— Бейте пенальти! — сказал он «Стреле».

Миша Соловейчик, правый полузащитник, мигом схватил мяч и понес на 11-метровую отметку.

Боковой судья Насоскин опустил флажок и стал «смирно». Он не согласен с решением судьи.

— В чем дело? — бросился к нему Сороконожкин.

— Зачем даешь пенальти? Посмотри, кто сидит в центральной ложе!

— Неужели Олег Петрович? — испуганно спросил судья.

— Он.

— Тьфу ты, постой. Подержи свисток, Насоскин. Что-то сегодня жарко. К дождю, видать.

— Бе-е-й! — ревели трибуны.

— Не будет пенальти. Моторчиков сам упал в штрафную. Вон боковой тоже подтверждает.

Футболисты «Метеора» пулей рванулись к мячу. Но тут к судье подбежал второй боковой судья.

— Что вы делаете, Исидор Нафталинович? Я знаю, о чем говорил Насоскин. Дескать, директор главка сидит в центральной ложе. Не верьте ему, директор «болел» за «Метеор», теперь за «Стрелу». К тому же, его переводят в столицу.

— Что-то прохладно стало. Подержи-ка свисток, Кошкин-Мышкин.

— Ставьте на 11-метровую отметку, — закричал судья на спортсменов «Стрелы».

— Подождите, ребята, — вмешался Насоскин.

Он подошел к Сороконожкину.

Я знаю, о чем говорил Кошкин-Мышкин.

— Неужели Михаил Петрович? Так он же...

— Вот то-то и оно.

На трибунах творилось нечто невообразимое. Западная трибуна кричала «пенальти», восточная, наоборот: «руки не было!». Среди этого грохота явственно прорывался чей-то фальцет:

— Бе-е-й судью! Бе-е-ей е-г-го-о!

Директор стадиона Мудрецов крикнул из-за ворот:

— Кончай, Сороконожкин. Давай спорный, и делу конец.

Но спорного не было. К судье ринулись футболисты «Стрелы», за ними — «Метеора». Поднялись с мест зрители и...

Как писала на следующий день городская газета, судья был вынесен с поля на руках ближайшими друзьями.

...После лечения Сороконожкин все же написал рапорт в городской совет Союза спортивных обществ и организаций, в котором указывал, что «матч не был доигран по причине... смены температуры».

Теперь Сороконожкин — судья первой категории.

Б. АВЕРЬЯНОВ.

РАЗНОЕ

БАКЛАЖАНЫ-ВЕЛИКАНЫ

— Видели вы когда-нибудь такое чудо? — спрашивает аспирант Азербайджанского научно - исследовательского института овощеводства Фамиль Багиров и кладет на стол крупный темно-фиолетовый плод.

Это и в самом деле было чудо. Баклажан, напоминавший по форме грушу, весил около двух килограммов. Из одного такого великана можно приготовить три-четыре банки икры, — пишет «Баку».

На опытном участке института собрано и испытывается более 60 сортов баклажанов. Особенно хорошие результаты дал сорт «Крупноплодный».

ЯЙЦО В ЯЙЦЕ

Купила хозяйка десяток яиц. Сварила, разбила одно — и увидела: внутри яйца, как матрешка в матрешке, «сидит» еще одно яйцо, настоящее, только маленькое, чуть больше копейки. Так что яиц «в десятке» было одиннадцать.

В Ленинградском ветеринарном институте корреспонденту «Вечернего Ленинграда» рассказали:

— Образование двухжелтковых яиц встречается, например, при неполноценном, не содержащем достаточного количества витаминов питании птиц. Чаще встречаются аномалии, когда одно яйцо развивается нормально, а другое — только известковая оболочка. Случаи, — сообщает газета «Вечерний Ленинград», — когда оба яйца развились совершенно одинаково и отличаются друг от друга лишь размерами, крайне редки.

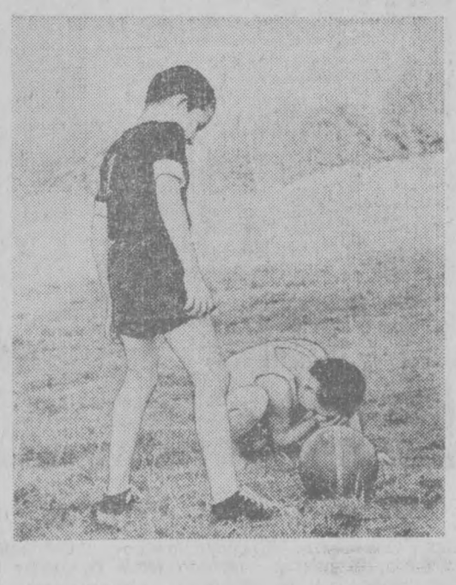

ТРАВМА...

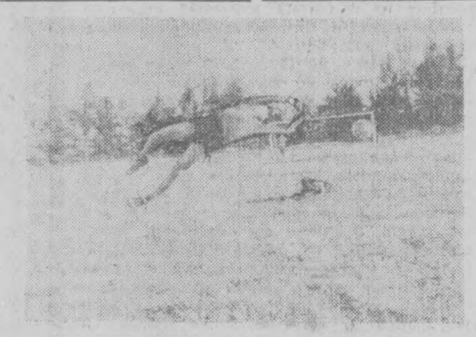

НА УГЛОВОЙ... Фото Э. Юлдашева.

Редактор С. М. КАРАМАТОВ.

ОБЪЯВЛЕНИЯ, РЕКЛАМ

ТЕЛЕВИДЕНИЕ

СЕГОДНЯ

ПЕРВАЯ ПРОГРАММА

На русском языке: 10.30 — Кинофильм для детей «Вовка в тридевятом царстве». 10.55 — Фильм-сказка «Золотой ключик».

На узбекском языке: 12.10 — Художественный фильм «Веселые истории». 18.00 — Футбол. «Пахтакор» (Ташкент) — «Крылья Советов» (Куйбышев), в перерыве — телевизионные новости (на русском языке). 19.45 — Показывает студия «Ешлик». «Дружба шагает по земле». К Всемирному дню молодежи. 20.10 — Передача, посвященная Дню советской милиции. 20.50 — Художественный фильм «Улица полна неожиданностей» (на узбекском языке).

Показывает Центральная студия телевидения.

22.00 — Концерт, посвященный Дню советской милиции (передача из ЦТСА).

ВТОРАЯ ПРОГРАММА

На русском языке: 17.00 — Мультфильм для детей «Ситцевая улица». 17.25 — Календарь школьника. 18.00 — Художественный фильм «Это случилось в милиции». 19.30 — Ташкентские новости.

Показывает Центральная студия телевидения.

19.40 — Для школьников «Школа начинающего спортсмена». 20.25 — День советской милиции. 21.00 — Телевизионные новости. 21.20 — Музыкальный маяк. 21.30 — Мир сегодня. 22.00 — Концерт, посвященный Дню советской милиции (передача из ЦТСА). 23.30 — Телевизионные новости. 24.00 — Конец ретрансляции из Москвы.

ТЕАТРЫ

СЕГОДНЯ

АКАДЕМИЧЕСКИЙ БОЛЬШОЙ ТЕАТР им. НАВОИ — **Жизель.**

АКАДЕМИЧЕСКИЙ ТЕАТР ДРАМЫ им. ХАМЗЫ — **Алишер Навои.**

ТЕАТР им. ГОРЬКОГО — днем **Иван-да-Марья,** вечером **Сердце на ладони.**

ТАШГОСЦИРК — **цирковые представления.**

ЗАВТРА

АКАДЕМИЧЕСКИЙ БОЛЬШОЙ ТЕАТР им. НАВОИ — **Аида** с участием засл. арт. Чувашской АССР **Г. Даниловой.**

АКАДЕМИЧЕСКИЙ ТЕАТР ДРАМЫ им. ХАМЗЫ — **Гамлет.**

ТЕАТР им. ГОРЬКОГО — **Сверчок.**

КОНЦЕРТНЫЙ ЗАЛ им. СВЕРДЛОВА — **эстрадный концерт** артистов Казани.

ТАШГОСЦИРК — **цирковые представления.**

КИНО

СЕГОДНЯ

Война и мир (2-я серия): ДВОРЕЦ ИСКУССТВ (в 5 ч. 30 м. дня, 7 ч. 30 м., 9 ч. 15 м. вечера).

Первый посетитель: «УЗБЕКИСТАН», «МИР», «МОСКВА», «ВОСТОК», им. НАВОИ (днем и вечером), «СПУТНИК» (в 7 ч. вечера).

Залп «Авроры»: «ЧАЙКА» (днем и вечером), «ДРУЖБА» (по четным часам, во 2-м зале), «МОСКВА» (в 8 ч. вечера).

Крылья: «30 ЛЕТ КОМСОМА», «25 ЛЕТ УЗБЕКИСТАНА» (днем и вечером), «СПУТНИК» (в 9 ч. вечера).

ЗАВТРА

Война и мир (в 5 ч. 30 м. дня, 7 ч. 30 м., 9 ч. 15 м. вечера, серия), **Ганга и Джамна** (в 1 ч.): ДВОРЕЦ ИСКУССТВ.

Залп «Авроры»: «ДРУЖБА» 2-й зал), «ЧАЙКА» (днем и вечером), «МОСКВА» (в 10 ч. утра, 4 ч. дня, 8 ч. вечера), «25 ЛЕТ УЗБЕКИСТАНА» (в 11 ч. утра).

Крылья: «УЗБЕКИСТАН», «ВОСТОК», «30 ЛЕТ КОМСОМОЛА» (днем и вечером), «СПУТНИК» (по нечетным часам).

Первый посетитель: «ЮЛДУЗ», им. С. РАХИМОВА, им. НАВОИ, «ЧАЙКА» (днем и вечером), «СПУТНИК» (по четным часам).

Юность Максима: «ДРУЖБА» (2-й зал), «25 ЛЕТ УЗБЕКИСТАНА», «РОССИЯ» (днем и вечером).

ТАШКЕНТСКИЙ РЕМОНТНО-МОНТАЖНЫЙ УЧАСТОК ТРЕСТА «УЗХЛАДОТОРГМОНТАЖ»

ОБЪЯВЛЯЕТ ПРИЕМ УЧАЩИХСЯ

на курсы по ремонту, монтажу, техническому обслуживанию фреоновых холодильных установок производственного назначения.

Принимаются лица в возрасте от 22 лет с восьмиклассным и выше образованием, имеющие специальности автослесаря, электрика не ниже 2-го разряда.

Учащиеся обеспечиваются стипендией. Срок обучения три месяца.

Обращаться: г. Ташкент, Грампластинок, 40. Телефон 6-21-31.

ПРИГЛАШАЮТСЯ НА РАБОТУ:

ТАШКЕНТСКИМ УЧЕТНО-КРЕДИТНЫМ ТЕХНИКУМОМ

старший бухгалтер и бухгалтер.

Обращаться: г. Ташкент, Далазар, 29, телефон В-3-18-66.

УЗГЛАВЛЕСРАЗНОСНАБСБЫТ

заместитель главного бухгалтера на республиканскую базу, **проводы,** на временную работу **старшие бухгалтеры, бухгалтеры.**

Обращаться: г. Ташкент, Фрунзе, 27. Телефоны №№ В-3-23, В-3-09-06.

ТАШКЕНТСКИМ РЕМОНТНО-МОНТАЖНЫМ УЧАСТКОМ ТРЕСТА «УЗХЛАДОТОРГМОНТАЖ»

слесари-сборщики металлоконструкций, газоэлектросварщик, жестянщики, слесари-монтажники, электрики.

Обращаться: г. Ташкент, Грампластинок, 40 (автобусы №№ 1, 4, 20, 41, остановка «Салар»).

ДОРОГИЕ ЧИТАТЕЛИ!

ПРОВОДИТСЯ ПОДПИСКА НА ГАЗЕТЫ „ВЕЧЕРНИЙ ТАШКЕНТ“ И „ТОШКЕНТ ОКШОМИ“

ПОДПИСНАЯ ЦЕНА НА ГОД — 6 РУБЛЕЙ.

ПОДПИСКА ПРИНИМАЕТСЯ БЕЗ ОГРАНИЧЕНИЯ ВО ВСЕХ ОТДЕЛЕНИЯХ „СОЮЗПЕЧАТИ“.

ПРОДОЛЖАЕТСЯ ПОДПИСКА на 1967 год

НА ТЕОРЕТИЧЕСКИЙ И ПОЛИТИЧЕСКИЙ ЖУРНАЛ ЦК КП УЗБЕКИСТАНА

„КОММУНИСТ УЗБЕКИСТАНА“

Журнал пропагандирует решения партии и правительства, оказывает помощь руководящим партийным, советским, профсоюзным, хозяйственным работникам, пропагандистам, лекторам, докладчикам, преподавателям учебных заведений научным работникам, всем коммунистам и беспартийным в изучении марксистско-ленинской теории.

На страницах журнала широко освещаются коренные вопросы идейно-политической, экономической и культурной жизни Узбекистана, внутрипартийной, массово-политической и организационной работы партийных организаций, а также деятельность советских, комсомольских, профсоюзных и других организаций республики.

В журнале публикуются материалы в помощь слушателям системы партийного просвещения, в частности методические разработки и статьи по курсам «Истории КПСС», «Основы политической экономии» и «Основы ленинского учения о партии и партийная работа в коллективе» для школ основ марксизма-ленинизма, серии проблемных статей для самостоятельно изучающих марксистско-ленинскую теорию, а также писем и корреспонденции, консультации, материалы о социалистическом строительстве в странах социалистического содружества, на международные темы, ответы на вопросы читателей, критико-библиографические статьи и другие.

Журнал выходит на русском и узбекском языках один раз в месяц.

Подписка на журнал принимается всеми отделами «Союзпечати», узлами и отделениями связи Узбекской ССР.

Подписная цена:

На один год — 2 руб. 40 коп.

На шесть месяцев — 1 руб. 20 коп.

На три месяца — 60 коп.

Заказ № 1627. Типография Объединенного издательства ЦК Компартии Узбекистана, г. Ташкент. Р-14422 Г-3052