ДОБРО ПОЖАЛОВАТЬ, ТУРКМЕНСКИЕ ДРУЗЬЯ!

ЗАВТРА В ТАШКЕНТЕ ОТКРЫВАЕТСЯ ДЕКАДА ТУРКМЕНСКОЙ ЛИТЕРАТУРЫ И ИСКУССТВА

Пролетарии всех стран, соединяйтесь!

Вечерний Ташкент

Год издания 1-й
№ 114
ПЯТНИЦА,
11 НОЯБРЯ 1966 Г.
Цена 2 коп.

ОРГАН ТАШКЕНТСКОГО ГОРКОМА КП УЗБЕКИСТАНА И ТАШГОРСОВЕТА

УТРЕННИЕ ГАЗЕТЫ ПУБЛИКУЮТ

✦ Корреспонденцию о встрече участников декады туркменской литературы и искусства в Узбекистане.

✦ Указ Президиума Верховного Совета СССР о награждении орденами и медалями СССР передовиков водохозяйственного строительства и освоения земель Голодной степи в Узбекской ССР.

✦ В ноябре исполняется столетие с начала организации научно-технических обществ в нашей стране. Со статьей, посвященной этому событию, выступает в «Правде Востока» М. Хамудханов.

Репортаж

СЕРДЕЧНАЯ ВСТРЕЧА





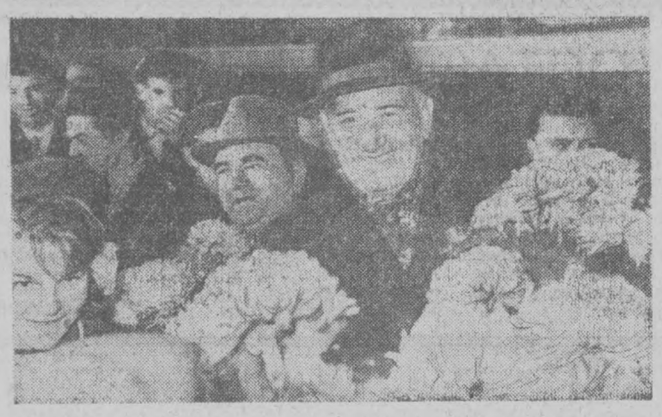

В ярком праздничном убранстве перрон Ташкентского вокзала. Сюда задолго до прихода поезда «Дружба» собрались сотни жителей столицы Узбекистана, чтобы приветствовать дорогих гостей из братской Туркмении — деятелей литературы и искусства, участников декады, начинающей завтра свое шествие по нашей республике.

Среди встречающих — секретарь ЦК КП Узбекистана Р. Н. Нишанов, партийные и советские работники, представители общественности города — писатели, артисты, художники, композиторы.

Звучат торжественные марши в исполнении военного оркестра, их сменяют узбекские национальные мелодии. Здесь же неподалеку выстроились пионеры и школьники Ташкента. У них в руках огромные букеты ярких осенних цветов. Вдали слышен гудок приближающегося поезда. Состав медленно подходит к перрону. И вот уже наши дорогие туркменские гости в объятиях узбекских друзей. Слышны смех, шутки, поздравления. Школьники преподносят гостям цветы. Звучит величественная «Песня о Родине».

Гости и хозяева направляются к площади, где начинается митинг, посвященный прибытию в Узбекистан туркменских деятелей литературы и искусства. Митинг открывает первый секретарь Ташкентского горкома партии С. Р. Расулов. Он говорит о большой дружбе узбеков и туркменов, о старых добрых традициях, существующих между двумя братскими народами, и выражает уверенность в том, что декада станет ярким праздником туркменского искусства на узбекской земле. От имени всех жителей Ташкента он горячо благодарит трудящихся Туркмении за братскую помощь в быстрейшей ликвидации последствий стихийного бедствия.

Митинг открыт. Звучит Гимн Советского Союза. Слово предоставляется председателю Союза писателей Узбекистана Камилу Яшену.

—Дорогие туркменские друзья!— говорит он. — Наша дружба родилась и окрепла при помощи братского русского народа, открывшего нам путь к счастью. За годы Советской власти туркменский и узбекский народы дали миру немало талантливых писателей, композиторов, артистов, ученых. Приветствуя вас, я хочу пожелать вам успехов, приятных встреч с тружениками нашей республики. Добро пожаловать!

У микрофона известный советский писатель, председатель Союза писателей Туркмении Берды Кербабаев.

Он передает братский привет от трудящихся Туркмении, благодарит от имени делегации за теплую встречу, оказанную на ташкентской земле.

— Мы хорошо знаем Ташкент,— говорит он. — Тяжелой болью отозвалась в наших сердцах беда, постигшая ваш прекрасный город. Мы восхищены мужеством ташкентцев, восстанавливающих свою столицу. Слава всем труженикам, приехавшим на восстановление Ташкента.

Десять дней, — продолжает он, — наше искусство будет представлено на суд строгого и взыскательного узбекского зрителя. И мы уверены, что эти дни станут ярким свидетельством большой дружбы наших народов.

Митинг окончен. Но еще долго звучит музыка, гости и хозяева оживленно беседуют.

Затем кортеж автомашин с гостями направляется в город.

Л. ПЕЛЕВИНА.

ТАШКЕНТСКИЕ ЭСПЕРАНТИСТЫ

Эсперанто — самый молодой язык на земле. В отличие от других языков он не создавался в течение тысячелетий. Ему всего лишь несколько десятков лет. Главной целью распространения эсперанто является развитие международных связей, пропаганда идей дружбы и мира.

Язык эсперанто широко распространен в нашей стране. В Ташкенте его изучение началось с 1957 года, когда при Доме ученых Академии наук УзССР был организован специальный кружок. Сейчас ташкентцы поддерживают связь с 80-ю странами мира.

В июле-августе этого года в Будапеште состоялся Всемирный конгресс эсперантистов. Наш город на конгрессе представляли доцент К. Коблов и инженер П. Полищук. Наряду с С. Басиным, В. Зотовым, Е. Перевертайло, они составляют костяк ташкентской секции, возглавляемой И. Ковалевским.

Сейчас секция ведет свою повседневную работу. Раз в неделю собираются люди разных возрастов и профессий, чтобы постичь тайны этого звучного и красивого языка. Собираются и старейшины. Они решают организационные вопросы, завязывают новые зарубежные связи.

Завтра эсперантисты вновь встретятся в Доме ученых. На этот раз для того, чтобы узнать о впечатлениях ташкентских делегатов о конгрессе, услышать их рассказ о его работе, определить задачи на будущее.

ЮБИЛЯРЫ ТАШКЕНТЦЫ

Я. Х. ТУРАКУЛОВУ — 50 ЛЕТ



Исполнилось 50 лет со дня рождения и 30 лет научной, педагогической и общественной деятельности Ялкина Халматовича Туракулова — заслуженного деятеля науки и техники республики, доктора биологических наук, профессора, академика, члена президиума Академии наук УзССР.

Работы Я. Х. Туракулова по биохимии щитовидной железы широко известны не только в СССР, но и за рубежом.

У Ялкина Халматовича яркая творческая биография.

Ташкентский медицинский институт. В 24 года — защита диссертации на степень кандидата биологических наук. Вступление в ряды КПСС.

Война. Молодой ученый уходит добровольцем на фронт. Награжден орденом Красной Звезды и медалью. В 1943 году — демобилизация. В 1944 — директор Ташкентского фармацевтического института. Работа над докторской диссертацией.

Ялкин Халматович — один из организаторов Андижанского медицинского института, института краевой медицины, организатор и руководитель отдела биохимии и биофизики Института зоологии и паразитологии АН УзССР и кафедры биохимии и биофизики в ТашГУ.

В октябре 1959 года — защита докторской диссертации.

Ученым опубликовано три монографии и более 70 научных статей. Я. Х. Туракулов — участник и докладчик многих международных конгрессов и симпозиумов в Америке, Японии, Дании, Франции и других зарубежных странах. Многие его работы переведены на английский, французский и немецкий языки. Монография, удостоенная Ленинской премии, также переведена на английский и японский языки. Свои доклады на международных симпозиумах ученый делает на английском и французском языках.

Все свои силы ученый отдает служению Родине, направляя свою творческую и практическую деятельность на всемерное развитие науки.

Сейчас Ялкин Халматович продолжает работать в области биохимии щитовидной железы, занимается вопросами молекулярной биологии, анализом структуры змеиных ядов.

НОВЫЙ НАГРУДНЫЙ ЗНАК



Первые нагрудные знаки в нашей стране были учреждены для специалистов, окончивших университеты. Потом их получили все окончившие высшие учебные заведения. В настоящее время утверждены образцы нагрудных знаков, которые будут вручаться выпускникам средних специальных учебных заведений, для окончивших технические, сельскохозяйственные, педагогические, медицинские, водного транспорта, экономические и музыкальные учебные заведения.

Знаки выполнены в форме многогранников, с темно и светло-красным, синим, зеленым и голубым фоном, на котором изображены Герб Советского Союза и эмблема специальности.

Нагрудные знаки изготавливаются Монетным двором Госзнака Министерства финансов СССР.

ГОЛОС ПЛАНЕТЫ

ПОЗОРНОЕ ПРЕСТУПЛЕНИЕ

ГАВАНА, 10 ноября. (ТАСС). Коммунистическая партия Гондураса обвинила политическую полицию правительства и агентов американской компании «Юнайтед фрут» в убийстве члена центрального комитета компартии Мануэля Родригеса Рейеса.

Компартия потребовала расследования «этого позорного преступления и наказания виновных».

ПРЕСТУПНЫЕ ПЛАНЫ АМЕРИКАНСКИХ УЛЬТРА

НЬЮ-ЙОРК. (ТАСС). В крупном американском городе Канзас-Сити начался процесс по делу одного из руководителей экстремистской организации минитменов Роберта де Пью. Показания свидетелей раскрывают картину широких преступных планов американских ультра, до сих пор безнаказанно заметающих свои следы.

Один из свидетелей, бывший член организации минитменов некто Джерри Брукс, рассказал суду, что руководители этой организации намеревались заложить в вентиляционную систему здания ООН цианистый калий.

Как рассказал этот свидетель, минитмены постоянно проводят специальное военное обучение членов своей организации. Их обучают пользоваться автоматическим оружием, пулеметами. Особое внимание главари минитменов уделяют подготовке террористов. Для них специально проводится «курс по совершению покушений».

Из заявлений свидетелей видно, что свои удары террористы-минитмены готовились направить прежде всего против прогрессивных организаций и политических деятелей. Из выступления того же Брукса явствовало, что среди членов этой фашиствующей организации немало различного рода бывших преступников.

НАВОДНЕНИЕ В ПАНАМЕ

ПАНАМА. (ТАСС). 40 человек погибли за последние дни в результате сильного наводнения, охватившего обширную территорию Панамы. Наводнение вызвано разливом рек Пакора, Мамони и других. Многие тысячи жителей остались без крова. Разрушены полностью или частично 32 деревни, линии электропередач, прервана телефонная связь.



Эти чехословацкие юноши и девушки, будущие агрономы, зоотехники, учатся на первом курсе сельскохозяйственной школы имени Юрия Гагарина в Бернолаково близ Братиславы.

Скоро они станут квалифицированными специалистами. Фото — ЧТК—ТАСС.

ОТСТАВКА МИНИСТРА

ДЕЛИ. (ТАСС). Премьер-министр Индии Индира Ганди приняла отставку Г. Л. Нанды с поста министра внутренних дел, сообщает агентство ПТИ.

Ссылаясь на сведения из авторитетных источников, ПТИ сообщает, что министром внутренних дел вместо Нанды будет назначен нынешний министр обороны Чаван.

БУДАПЕШТ ПРЕОБРАЖАЕТСЯ

БУДАПЕШТ. (ТАСС). О будущем облике Будапешта говорилось на заседании недавно созданного венгерского общества по изучению проблем градостроительства. С докладом выступил председатель общества, председатель исполкома будапештского горсовета И. Шарлош.

Будапешт относился к числу столиц, которые страдали «одышкой», вызванной промышленной перегрузкой, значительной загрязненностью воздуха, устаревшей сетью коммуникаций, водоснабжения, отопления. Теперь Будапешту стало дышать легче. С завершением его восстановления начались работы по реконструкции. Сократилась перенаселенность. Некоторые предприятия перебазировались из столицы в другие города.

Невиданными темпами идет жилищное строительство. Только за вторую пятилетку будапештцы получили более 50.000 современных квартир. Развернулись работы по благоустройству города. Расширяются площади, строятся подземные переходы, сносятся старые здания, сооружается метрополитен.

Еще более широкие работы по реконструкции города предусматриваются недавно принятым пятилетним планом развития Будапешта.

ОБЗОР ИНОСТРАННОЙ ПЕЧАТИ

Итоги промежуточных выборов в Соединенных Штатах — основная тема американских и других зарубежных газет. «Нью-Йорк таймс» расценивает успех республиканской партии, как ее «возвращение к жизни». Вашингтонский корреспондент газеты замечает, что «республиканская партия снова стала на позиции сильного и эффективного противника» демократов. Большинство зарубежных органов печати сходится во мнении о том, что, хотя правительство Джонсона ожидает трудности в сотрудничестве с новым составом конгресса, в его политике не произойдет каких-либо значительных изменений. Французская «Орор», подчеркнув, в частности, что вопрос о Вьетнаме фактически не фигурировал в предвыборных заявлениях кандидатов, пишет: «Это обстоятельство следует рассматривать, как элемент определенного согласия между двумя партиями в отношении продолжения прежней политики США в Юго-Восточной Азии». Лондонская пресса также отмечает, что результаты выборов в США не делают обнадеживающими перспективы войны во Вьетнаме. По словам газеты «Гардиан», те, кто надеялся на вывод американских войск из Вьетнама, не найдут поддержки в результатах состоявшихся выборов.

Иностранная печать выделяет сообщение о подписании в Париже соглашения об установлении прямой связи между Московским Кремлем и резиденцией президента Франции — Елисейским дворцом в Париже. Французские газеты подчеркивают, что это соглашение подтверждает наличие широкой базы для сотрудничества в целях укрепления мира в Европе и во всем мире.

Газеты социалистических стран широко информируют о производственных успехах трудящихся, обсуждают проблемы народнохозяйственного строительства. Софийская печать сообщает о вводе в строй новых промышленных объектов, досрочно сооруженных в честь предстоящего IX съезда Болгарской коммунистической партии. Бухарестские газеты пишут о росте производственных мощностей в энергетическом секторе экономики, об освоении производства ряда новых изделий машиностроительной промышленностью.

Западногерманская печать основное место отводит предстоящим сегодня выборам францией ХДС/ХСС преемника Эрхарда на посту канцлера ФРГ, сообщая, что на этот пост имеется три кандидата, некоторые газеты указывают, что наибольшие шансы имеет премьер-министр земли Баден-Вюртемберг Кизингер. Политический кризис в ФРГ и кандидатуры на пост федерального канцлера обсуждаются и в печати других стран. Французская «Юманите», давая краткие характеристики кандидатам на этот пост, подчеркивает, в частности, что в период второй мировой войны Кизингер, будучи членом национал-социалистической партии, выступал в роли специалиста по нацистской пропаганде.

Английская печать продолжает обсуждать вопросы, связанные с обострением положения в автомобильной промышленности. Сообщается, в частности, что в настоящий момент не работает более 40 тысяч рабочих автомобильных заводов.

Мировая печать обращает внимание на прибытие в Москву с официальным визитом министра иностранных дел Канады Поля Мартина.

ТАСС.

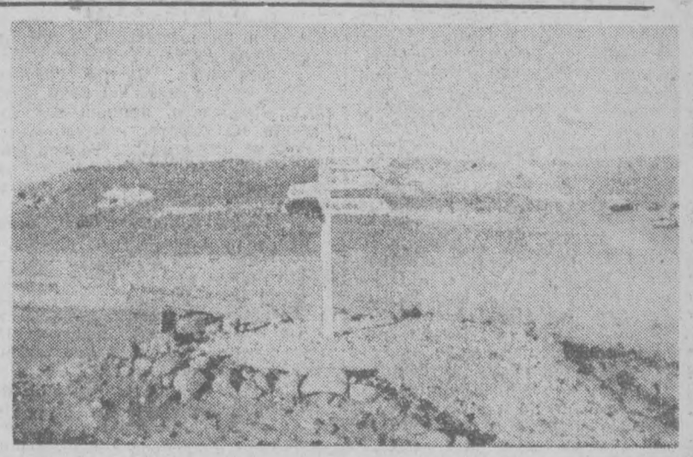

АВСТРАЛИЯ. Быть может, это и не географическое открытие, но судите сами — встретить на дорогах пятого континента путевой указатель с надписью «Долина Большевиков» дано не всякому.

Когда и почему появилась эта стрелка на дорожном столбике, что стоит в небольшом шахтерском городе Кубер-Педи? Оказывается, давным-давно в долине жили и занимались сельским хозяйством русские. А когда грянул Октябрь и раскаты выстрела «Авроры» докатились до Австралии, местные жители, указывая рукой в сторону, где жили русские, добродушно говорили — «и у нас тут есть большевики».

С тех пор и прозвали это место Долиной Большевиков. Так оно и значится под данным названием в географических картах Южной Австралии.

На снимке: дорожный указатель в Кубер-Педи, стрелка справа (вторая сверху) показывает дорогу в Долину Большевиков.

Фотохроника ТАСС.

ИЗ РЕДАКЦИОННОЙ ПОЧТЫ

ГРАВИЙ И АСФАЛЬТ— ЭТО ТРОТУАРЫ И ДОРОГИ

Резкое увеличение в Ташкенте объемов строительства увеличило и объем перевозок грузов. Вследствие того, что некоторые улицы закрыты для движения машин (из-за прокладки инженерных коммуникаций), в городе стало тесно транспорту.

В то же время дела со строительством разгрузочных и новых дорог, в том числе в новых жилых районах и индивидуальной застройки на землях колхоза «Октябрь» и совхоза «XXI партсъезд», идут медленнее, чем хотелось бы.

И, как ни странно, во многом виноваты сами транспортники.

Для треста «Гордорстройремонт» (управляющий А. Баратов) установлен дополнительный план благоустроительных работ. Увеличится и объем перевозок асфальтобетонной массы, шагала, балласта, грунта, которые осуществляет городской автотрест централизованных перевозок (управляющий Д. Шарахмедов).

И если трест «Гордорстройремонт» своевременно нарастил мощности, позволяющие выполнять установленное задание, то этого нельзя сказать о городском автотресте централизованных перевозок. По вине последнего срывается работа треста «Гордорстройремонт» по строительству новых дорог, в том числе на землях колхоза «Октябрь», совхоза «XXI партсъезд».

При ежедневной потребности— перевозке свыше 10 тысяч тонн грузов — транспортируется немногим более половины. И это тогда, когда автотрест неоднократно подвергался критике.

За первую половину октября Ташоблавтотрест перевез для треста «Гордорстройремонт» немногим более 5 тысяч тонн грузов при задании 22 тысячи тонн. Сырдарьинский же автотрест перевез всего 400 тонн (из 22 тысяч тонн по заданию). А в последние дни вообще прекратил перевозки.

Несколько лучше положение в Ташгоравтотресте. Однако и он не выполнил плана перевозок.

Из-за нежелания руководителей автотранспортных организаций серьезно взяться за решение данного вопроса трест «Гордорстройремонт» принял меньше на 270 тысяч тонн гравия, шагала, асфальтированной массы. А это значит, город недополучил тысячи квадратных метров асфальтовых покрытий.

Руководители Ташгоравтотреста централизованных перевозок и подчиненные им руководители автобаз много говорят о том, что они из-за отсутствия материальных возможностей в настоящее время не в состоянии обеспечить перевозки потребного количества народнохозяйственных грузов. Так ли это? Есть ли в тресте резервы? Конечно, есть.

Ежедневно в среднем 1100 машин (одна четвертая часть всего автопарка) по разным причинам не выходит на линию. Государство теряет на этом ежедневно 20 тысяч рублей.

Возьмем автобазу № 145, которой руководят тт. Де и Ходжаев. Из 231 автомашины на линию выходят в среднем 155.

По вине этой автобазы не на полную мощность работает асфальтобетонный завод. В результате город недополучает в среднем 300 тонн асфальтобетонной массы — непростительная расточительность для города, где так много нужно строить дорог.

Аналогичное положение на автобазах № 1 (директор А. Мадалимов), № 39 (и. о. директора Б. Гетман), № 2505 (директор П. Сажин) и некоторых других, где ежедневно до одной трети автомашин не выходит на линию.

А ведь в этом же тресте есть автобазы, которые успешно выполняют поставленные задачи. Например, автобаза № 103, руководимая А. Каюмовым, успешно выполняет перевозки народнохозяйственных грузов, в том числе по тресту «Гордорстройремонт».

Руководителям Ташгоравтотреста и автохозяйств необходимо пересмотреть свою работу, привести в действие скрытые резервы и обеспечить возросший объем перевозок грузов, в первую очередь связанных с ликвидацией последствий землетрясения.

А. МУХАМЕДОВ,
нештатный заведующий отделом строительства и городского хозяйства горкомитета народного контроля.

Я — ЗА ПАНЕЛЬНО-РАМНЫЕ ДОМА

ОБСУЖДАЕМ СТАТЬЮ «ДОРОГУ НОВОМУ МЕТОДУ»

Внимательно прочитав статью «Дорогу новому методу» в газете «Вечерний Ташкент», я полностью поддерживаю автора, поднявшего этот вопрос.

Я инженер-строитель, проектировал и строил жилые дома, знаком с различной их планировкой. Однако, побывав в квартирах жилого дома, собранного из панельно-рамных конструкций, сразу же смог оценить хорошо продуманную удобную планировку квартир, простоту сборки, прочность.

Очень удобны коридоры — в них легко развернуться при переноске мебели, легко размещается хозяйственное оборудование, удобны и раздельные санузлы, просторные кухни и лестничные клетки.

Этот дом возводился на моих глазах — быстро, без каких-либо затруднений при сборке.

Экономическая сторона также играет немаловажную роль. Стоимость квадратного метра жилой площади в этом доме составляет 108 рублей, а в крупнопанельном серии 1-464 — 136 рублей.

Большим преимуществом панельно-рамного дома является его сейсмостойкость: в нем исключается трудоемкое и ненадежное замоноличивание стыков панелей.

Считаю, что вопрос о применении домов этого типа на стройках Ташкента и в других республиках нашей страны поставлен очень своевременно.

В. ЕВСЕЕВ,
инженер.

ОТПИСАЛСЯ

«Первого октября я выписал газету «Вечерний Ташкент», — пишет в редакцию А. Комиссаров, — и до сих пор не получил ни одного номера. Не приносят мне и газету «Гудок».

Ходил с жалобой к В. Зубаковой в 25-е отделение связи. «Мы не виноваты. Жалуйтесь на «Союзпечать», — ответила она.

Я высказал свои претензии в «Книге жалоб и предложений». А газеты по-прежнему покупаю в киоске».

ОТ РЕДАКЦИИ. Перед нами письмо за подписью тов. Чудаева, заместителя начальника Фрунзенского узла связи: «На вашу жалобу, записанную в «Книгу жалоб» 25-го отделения связи, сообщаем, что газета «Гудок» не доставлялась с первого по 15 июля по вине почтальона тов. Куликовой, которая за допущенный брак в работе материально наказана.

Газета «Вечерний Ташкент» не доставлялась из-за отсутствия доставочной карточки в 25-м отделении связи. В настоящее время вопрос с «Союзпечатью» отрегулирован. Доставка газеты будет производиться».

Тов. Чудаев! А газеты-то все еще не доставляются! До каких же пор?!



ПОРА ПОСАДОК ЛЕСА

Кто не любовался цветением багряника! Весной, до появления первых листочков, стоит это дерево, словно пламенем охваченное.

А сейчас видна каждая веточка: сходит некогда пышный лиственный наряд. Роняет листья и ясень, клен и сафора.

«Пора пересадок», — говорят агрономы.

Да, в городском совхозе декоративного садоводства сейчас горячая пора.

Более 1000 больших деревьев вчера приготовлено к пересадкам на жилых кварталах — Сергели, Чиланзаре, массивах индивидуальной застройки.

Придет весна, и вновь буйно зацветет багряник на радость новоселам.

ТАШКЕНТСКИЙ ЗАВОД ГАЗОАППАРАТУРЫ

17 лет трудится здесь в литейном цехе Семен Петрович Забровский. Он слесарь высшей квалификации по моделям для формовки.

Тов. Забровский — ударник коммунистического труда, член цехкома.

Фото Л. Глауберзона.

ДВА ПИСЬМА НА ОДНУ ТЕМУ

ЭКОНОМЬТЕ ВТОРИЧНЫЙ МЕТАЛЛ!

Вторичные металлы — это промышленные отходы, получаемые при механической обработке металлов и металлургических процессах. Они играют немаловажную роль в экономике страны. Однако, как показала проверка, не везде соблюдаются правила сбора и хранения лома и отходов металлов, бережного отношения к ним.

Так, при обследовании территории и цехов экспериментально-механического завода, где директором Л. Б. Гершберг, были выявлены факты грубого нарушения правил сбора и хранения лома и отходов цветных металлов. На основании письма главного инженера завода железобетонных изделий № 2, экспериментально - механический завод принял для переплава и изготовления различных деталей лом, неотработанные детали и стружку бронзы в количестве 376 килограммов.

Согласно общепринятым правилам, передача, переброска, обмен, продажа, покупка металлолома предприятиями и хозяйствами воспрещаются. Также запрещен переплав лома и отходов цветных металлов без утвержденных министерством норм на собственные нужды.

Лом у экспериментально - механического завода был изъят и передан на склад ЖБИ № 2 с последующей сдачей «Узвторцветмету».

Особо хочется отметить отличный порядок в сборе, хранении и учете лома и отходов цветных металлов на автокомбинате № 1 и автобазе № 2502.

Зато при посещении Республиканской конторы кинопроката нам пришлось встретиться с В. А. Дородным — заместителем управляющего. Чего только не услышал от него уполномоченный, проверяющий состояние сбора и хранения лома! Хотя Республиканская контора кинопроката за 9 месяцев не сдала ни одного килограмма металлолома, заместитель управляющего отказался дать по этому поводу какое-либо объяснение.

Не уделяется должного внимания сбору металлолома и на Ташкентском текстильном комбинате. Здесь также допускают совместное хранение лома и отходов цветных металлов. Заместителю директора комбината М. Н. Рунихину было предложено построить складское помещение для хранения лома и отходов цветных и черных металлов, причем подальше от склада кислот, вредно воздействующих на эти отходы. Пока это предложение в жизнь не претворено.

Предприятиям и организациям надо помнить, что каждый килограмм сбереженного металла — это дополнительная продукция, выпущенная промышленностью.

В. ВОИНОВ,
уполномоченный Узбекского республиканского управления по заготовке и переработке вторичных и цветных металлов.

СПАСИТЕ МЕТАЛЛОЛОМ!

Металлолом — необходимое сырье для металлургической промышленности. Машиностроительные заводы Ташкента обязаны ежемесячно сдавать для вторичной переработки десятки тысяч тонн металлолома, который отгружается металлургическим заводам Урала, Сибири, Узбекистана...

Однако за последнее время задания по сдаче металлолома, установленные ташкентским заводам, систематически не выполняются. Оправдываются тем, что его нет на предприятиях. Но это — пустая отговорка.

На «тылах» машиностроительных заводов, у транспортных путей, на площадках готовой продукции, на складах возвышаются горы проржавевшего, засыпанного пылью металла. Здесь и обрезки круглого проката, и куски швеллера, метизы, обрезки листового железа. А сколько металла на обочинах проезжих дорог, у стен производственных помещений, на территории каждого завода!

За девять месяцев этого года машиностроительные заводы Ташкента недодали металлургам почти семь тысяч тонн металлолома: «Ташсельмаш» (заместитель директора В. Ф. Вааде) недовыполнил план на 2234 тонны, «Узбексельмаш» (заместитель директора М. Х. Ахмедшин) недодал около 900 тонн, «Таштекстильмаш» недовыполнил план по сдаче металлолома на 1847 тонн.

Несвоевременно поставляют металлолом заводы «Узбекхлопкомаш», «Ташхимсельмаш», ремонтно-механический завод Министерства транспортного строительства, Узбекский тракторосборочный завод и другие промышленные предприятия города.

Приближается время, когда все предприятия города перейдут на новую систему планирования и материального стимулирования. Переход на хозрасчет потребует бережного отношения к каждому рублю, к каждой копейке государственных средств на промышленных предприятиях.

В преддверии работы по-новому выполнение плана заготовок металлолома каждым промышленным предприятием города — дело большой государственной важности.

П. КОСТИН.

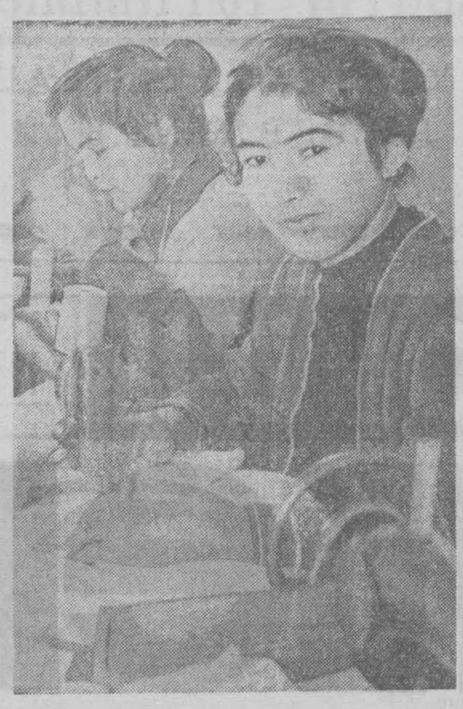



Эти снимки сделаны на фабрике художественных изделий в цехе машинной вышивки. В канун праздника Октября коллектив цеха завоевал переходящее Красное знамя предприятия. Здесь трудится много молодежи. Комсомолка Махсума Вахабова — ударник коммунистического труда — в полтора раза перевыполняет свою норму.

На снимке: М. Вахабова.

На нижнем снимке — передовая работница фабрики Мавжуда Маджидова. Она швея-мотористка. Ее продукция всегда отличного качества.

Одновременно Маджидова занимается в текстильном институте.

Фото Н. Мухамеджанова.

К 50-ЛЕТИЮ ВЕЛИКОГО ОКТЯБРЯ 100-ЛЕТИЮ СО ДНЯ РОЖДЕНИЯ В. И. ЛЕНИНА

ХРОНИКА ГЕРОИЧЕСКИХ ЕТ 1930-й

1 МАЯ. Вступили в строй кирпичные заводы в Самарканде, Ташкенте, Андине и Коканде.

2 МАЯ. В поселке Раватходжа состоялось торжественное открытие Янгиюльского канала.

6 МАЯ. ЦИК и СНК СССР приняли постановление «О дополнительных льготах хлопковым колхозам».

9 МАЯ. В Ташкент прибыл первый поезд с Турксиба, груженный зерном и лесом.

10 МАЯ. В Самарканде открылся республиканский съезд изобретателей и рационализаторов.

22 МАЯ. Состоялся выпуск Таштской школы шоферов автодора. В числе выпускников — 3 женщины. Это первые женщины-шоферы в Средней Азии.

МАЙ. В Бухаре началась прокладка электростанции мощностью в 7500 киловатт и в Ургенче — мощностью в 1700 конских сил.

4—13 ИЮНЯ. В Ташкенте состоялся V съезд КП(б) Узбекистана. Съезд подвел итоги работы со времени IV съезда и принял решение об усилении темпов хозяйственного и культурного строительства в республике.

26 ИЮНЯ. В Ташкент в составе рабочей делегации прибыл чехословацкий журналист Юлиус Фучик.

ИЮНЬ. Для работы в текстильной промышленности Узбекистана из центральных городов страны прибыли 300 квалифицированных текстильщиков.

22 АВГУСТА. В Ташкенте организован Среднеазиатский геолого-разведочный учебный комбинат для подготовки кадров геолого-разведочной службы для Средней Азии и Казахстана.

29 АВГУСТА. В Ташкент прибыла 6 рабочих и работниц текстильных фабрик Московской области для оказания помощи в уборке хлопка и проведении весенней посевной.

31 АВГУСТА. В Ташкент прибыла вторая группа шоферов-текстильщиков Ленинграда, Иваново-Вознесенска в количестве 278 человек.

5 СЕНТЯБРЯ. Начал работу первый республиканский слет деткоров газет «Ленинучкуни» и «Пионер Востока».

11 СЕНТЯБРЯ. ЦК КП(б) Узбекистана принял постановление о всеобщем обязательном начальном обучении детей подростков.

16 СЕНТЯБРЯ. На Ташкентском аэродроме приземлились три самолета — участники Большого восточного перелета по маршруту Москва — Анкара — Тегеран — Кабул — Ташкент — Москва.

20 СЕНТЯБРЯ. В Ташкент из Самарканда переехало правительство республики. Ташкент снова стал столицей Узбекистана.

22 СЕНТЯБРЯ. В Ташкент приехала голландская делегация конгресса Профинтерна.

30 СЕНТЯБРЯ. В Ташкенте началось строительство завода сельскохозяйственного машиностроения — «Ташсельмаша».

6 ОКТЯБРЯ. В Ташкенте открылся вечерний антирелигиозный университет подготовки антирелигиозного актива.

8 ОКТЯБРЯ. В Ташкент прибыл эшелон с подарками московских комсомольцев для молодых хлопкоробов Ферганы.

7 НОЯБРЯ. В Ташкенте открылся Узбекский государственный сельскохозяйственный институт имени Куйбышева.

7 НОЯБРЯ. Из Ташкента тексъщиками Иваново-Вознесенска отправился эшелон хлопка, который был собран на полях республики руками пионеров и школьников.

7 НОЯБРЯ. Открыт Бухарский педагогический институт — третье высшее педагогическое учебное заведение в республике.

ЧЕЛОВЕК ОСТАЕТСЯ НА ПОСУ

Говорят, что в профессии, например, врача, учителя, инженера, геолога, много романтики. Во всяком случае оспаривать эту истину не приходится. А романтична ли работа санитарки? В ответ на этот вопрос обычно пожмут плечами.

Сколько нужно сердечности, теплоты, терпения, чтобы изо дня в день выслушивать капризы больных. На долю Екатерины Федоровны Булгаковой выпало работать в нелегком месте — в детском противотуберкулезном санатории имени 8 Марта.

Вроде бы дело нехитрое: убрать палату, смести пыль, вымыть полы, прибрать койки. Поучая молодую няню, Аню Вишневскую, она говорит: «Когда все чисто, когда все блестит, то и людям приятней и настроение поднимается. Что ни говори, а ответственность у нас не маленькая».

Бывало, отработает Булгакова свое время, а сменщица, то ли по болезни, то ли по другой причине, на работу не выйдет. Екатерина Федоровна сама возьмется и наведет порядок. Бывали случаи, когда она сутками не выходила из санатория.

Как-то само собой сложилось, что вне работы Булгакова себя не представляет. Сидит дома, а мысли на работе. «Все ли там в порядке?». Для больных детей она стала доброй отзывчивой бабушкой. А сам санаторий стал для нее родным домом.

А когда уходила на заслуженный отдых, то подаркам не было конца. Но не сидится ей дома. По-прежнему болит душа. А тут сотрудники решили сделать очистку детских площадок, разбивку розария. Екатерина Федоровна приняла самое активное участие в работе.

Сколько нужно сердечности, теплоты, терпения, чтобы изо дня в день выслушивать капризы больных. На долю Екатерины Федоровны Булгаковой выпало работать в нелегком месте — в детском противотуберкулезном санатории имени 8 Марта.

Труженики хлопковых полей включились в завершающую битву за урожай. На сбор хлопка поехала городская молодежь, студенты. Шестидесятилетняя Екатерина Федоровна, по долгу совести, по зову сердца, поехала в колхоз.

Когда сможь на сад, разбитью дворе санатории когда глубоко вдыхь аромат чайных из, невольно вспоминаешь, что в это деаложен и труд неутомой няни.

М. ТОНКОГОВ.

СЧАСТЛИВЫХ ДОРОГ ТЕБЕ, ТИМ!

Он навсегда запомнил этот день. Солнечный, голубой, майский. Экзаменатор, старший лейтенант автоинспекции Якубов, не торопясь, достал список претендентов в шоферы.

— Нагорняк Тимофей!

— Я!

Стараясь держаться непринужденно, Тим, высокий, угловатый парень, полез в кабину «газика». Сел за баранку и почувствовал, как от волнения нервно подрагивают пальцы. «Поехали», — бросил автоинспектор. Тим выжал сцепления и включил скорость. Машина, послушно повинуясь юному шоферу, помчалась по дороге. Знакомая песня друга-мотора вернула непринужденность, успокоила.

Когда подкатили к месту стоянки и Тим заглушил мотор, экзаменатор глянул на него и сказал коротко:

— Молодец!

На другой день комсомольцу Нагорняку вместе с другими выпускниками автошколы при совхозе «Пахтаарал» вручали водительские права.

Не думал, не гадал он, что придется работать в Ташкенте. Но когда однажды апрельским утром газеты и радио донесли в совхоз тревожную весть — Ташкент в беде, задумался. Потом решил твердо: еду! Сказал об этом друзьям. Провожать пришли все товарищи по работе, комсомольцы. Никто не отговаривал. Только шофер Юра Ямщиков взглянул на друга пристально и сказал, вздохнув.

— Трудно придется, Тим. Поди и крыши над головой не будет...

— Ничего, — отшутился он. — У меня своя крыша, на колесах!

В тот же день Тимофей приехал в Ташкент. С тревогой вглядывался он в лицо города. Разрушений было немало. Но люди живут привычно, буднично.

В отделе кадров автотранспортной конторы управления транспорта Главташкентстроя Тимофея встретили доброжелательно, выписали направление к начальнику колонны товарищу Бандуре.

Николай Филиппович Бандура деловито оглядел парня с головы до ног и указал на стоявший в стороне семитонный самосвал «МАЗ-503».

— Вот тебе «мазик». Мощный, как медведь. Но требует обращения...

Тимофей кое-как устроился, огляделся. На базе работали сотни машин, мощная техника. Увидел он шоферов. Многие, как и он, приехали из других городов и сел. Комсомольцы Дима Кандалов из Новосибирска, Коля Чубенко из Самарканда, Гузь и Киселев — оба Васи — из Херсона... Комсомолия страны послала Ташкенту своих лучших воспитанников.

Началась новая страница биографии комсомольца Нагорняка — ташкентская. Работать приходилось по десять, а иногда и по двенадцать часов. Не хватало времени, чтобы почитать, сходить в кино. Сначала Тимофей делал по десять ходок. Еле укладывался в норму. И все время был недоволен собой. Но прошла неделя-другая, и теперь он уже наверняка знал расположение ташкентских улиц. За день он стал успевать делать по пятнадцать, а затем и по двадцать ходок. До двухсот процентов к плану «выгонял» Тимофей. Его мощный «МАЗ» возил бетон, грунт, песок и снова песок, грунт, бетон...

Прошло несколько месяцев. Приметили молодого водителя на базе. Возле его машины все чаще стал останавливаться начальник колонны.

— Молодец, бережешь машину! Все бы так работали...

Как-то неожиданно быстро наступила осень. Погожая, ташкентская. Вдыхая свежий запах проснувшегося утра, Тимофей завел свой «МАЗ» и поехал «на линию». Сегодня ему особенно хорошо. Настроение легкое, светлое. Комсомольцы автобазы оказали ему большое доверие — избрали секретарем комсомольской организации автотранспортной конторы, а комитет комсомола управления автотранспорта Главташкентстроя представил его в числе других лучших комсомольцев-строителей к награждению Почетной грамотой ЦК ЛКСМ Узбекистана.

Поет свою песню мотор. И Тимофей любит петь во время работы под басовитый аккомпанемент. Его песня без слов. Просто любимый мотив. Тимофей едет по ташкентским улицам. Они постепенно меняют свой облик, хорошеют. Почти полгода работает он здесь. И каждый день похож один на другой по своему трудовому накалу и не похож по насыщенности событиями.

Последние палатки убирают с улиц. И Тимофей нажимает на газ. Надо сделать больше ходок, чтобы лучше обеспечить бригаду строителей нужными материалами, чтобы кое-что дописать в ташкентскую страницу своей биографии.

Ю. МАРТЫНЕНКО.

На снимке: горная лесопосадочная машина, созданная в Среднеазиатском научно-исследовательском институте лесного хозяйства. С ее помощью высаживаются плодовые насаждения в Чирчикском лесхозе.

За пять последних лет лесхоз высадил здесь на непригодных богарных склонах около тысячи деревьев и кустарников.

Фото В. Кирияцк

К 25-ЛЕТИЮ БИТВЫ ПОД МОСКВОЙ

МОСКВА ВЫСТОЯЛА, МОСКВА ПОБЕДИЛА

Павел АРТЕМЬЕВ, генерал-полковник в отставке, бывший командующий Московским военным округом

(Окончание. Начало в № 113).

6 ноября, после торжественного заседания, посвященного 24-й годовщине Великого Октября, членам Политбюро ЦК ВКП(б), секретарям МК и МГК партии было объявлено о времени начала парада войск на Красной площади. Командирам частей, участвующим в параде, об этом стало известно в 23 часа 6 ноября.

...7 ноября. На всей Красной площади от Москворецкого моста до здания Исторического музея стоят войска. Неподвижны прямоугольники рот и батальонов. Свирепый ветер поднимает в воздух морозную пыль. 8 часов утра. Из ворот Спасской башни на коне выезжает заместитель народного комиссара обороны СССР маршал Советского Союза С. М. Буденный. Приняв мой рапорт, он объезжает войска, выстроенные к параду, и здоровается с ними. Затем с речью к участникам парада обратился И. В. Сталин.

Начался торжественный марш частей. Мимо Мавзолея В. И. Ленина проходили курсанты, моторизованная пехота, стрелковые подразделения, батальоны моряков, отряды вооруженных рабочих Москвы. Завершая марш войск, Красную площадь заняли танки. Парад продолжался чуть больше часа. Прямо с Красной площади многие воинские части отправлялись на фронт.

Парад войск Московского гарнизона произвел огромное впечатление не только на советских людей, но и на все прогрессивные силы мира. Он вселял уверенность, что Москва выстоит, что враг будет разбит.

Трудящиеся столицы готовились к решающим боям. К середине ноября в самой Москве и на подступах к ней было создано противотанковых препятствий (не считая минных полей) — 325 километров, противопехотных препятствий — 256 километров, огневых точек — до 3700, металлических ежей — 37500. Трудящиеся Москвы проделали поистине гигантскую работу. Достаточно сказать, что объем выполненных земляных работ был в два раза больше, чем при строительстве Днепрогэса.

К этому времени наши силы, оборонявшие Москву, значительно увеличились.

Создавались условия для перехода в контрнаступление.

Потерпев неудачу в первом наступлении, враг не отказался от новых попыток захватить столицу. Новое наступление на Москву началось 15—16 ноября.

В те напряженные дни воины Московского гарнизона сыграли немалую роль в защите столицы.

Вечером 17 ноября маршал Б. М. Шапошников предложил мне выделить из Московской зоны обороны часть сил для прикрытия подступов к Клину. На другой день на автомашинах Моссовета туда был направлен артиллерийско-пулеметный отряд в количестве 1500 человек. 20 ноября он вступил в неравный бой с врагом на подступах к Клину. В течение трех суток отряд сдерживал наступление превосходящих сил противника. И только после того как гитлеровцы обошли Клин с северо-запада и юго-запада, отряд, понеся большие потери, оставил город. Второй, примерно такой же, отряд 21 ноября был переброшен на оборону Рогачева и героически оборонял город.

Геройски сражались целые части и подразделения. Стойко обороняли Москву бойцы и командиры курсантского полка Военного училища имени Верховного Совета РСФСР. Полк вел тяжелые бои на реке Ламе в районе Урешево-Ремягино-Буйгород, на подступах к Клину. В бою у деревни Некрасино 21 ноября две роты курсантов внезапным ударом разгромили фашистский батальон, оставивший на месте боя 200 трупов. 24 ноября в районе Свистуха-Раково-Комаровка-Каменка курсантский полк энергичной атакой прорвал кольцо окружения, разгромил штаб гитлеровского полка, уничтожил несколько пушек и пулеметов и тем самым помог выходу из окружения подразделений 16-й армии. Советское правительство высоко оценило боевые заслуги командиров и курсантов училища имени Верховного Совета РСФСР. 53 курсанта и 30 офицеров были награждены орденами и медалями.

После оставления нашими войсками Солнечногорска Военный совет Московской зоны поставил перед Государственным Комитетом Обороны вопрос о снятии с огневых позиций в Москве части зенитных орудий среднего калибра и использовании их в качестве противотанковых орудий. Уже через сутки 200 зенитных орудий среднего калибра заняли боевые рубежи.

Во второй половине ноября основные силы Московской зоны обороны занимали оборону на внешнем полукольце подмосковного рубежа. Со стороны Ленинградского и Волоколамского шоссе подступы к Москве закрывала 3-я Московская Коммунистическая дивизия. Упорное сопротивление противнику в районе Красной Поляны оказала 2-я Московская Коммунистическая дивизия, прикрывавшая Хлебниковскую переправу с севера и северо-запада. Выдвинутый в район Красной Поляны один из полков этой дивизии, поддерживаемый авиацией и артиллерией, в течение суток вел ожесточенный бой с наступающей танковой дивизией противника. И несмотря на значительные потери, удержал занимаемые позиции до подхода новых частей.

Значительную роль в отражении второго наступления гитлеровцев на Москву сыграла авиация Московской зоны обороны, возглавляемая командующим ВВС МВО генералом Н. А. Сбытовым. Активные боевые действия она начала еще 5 октября на дальних подступах к Москве против танковой группировки противника в районе Юхнова. В дальнейшем авиация Московской зоны перебрасывалась с одного направления на другое.

Особенно много сил потребовалось направить на клинско - солнечногорское направление. Здесь противник наступал по шоссе сплошными колоннами танков и мотопехоты. Все самолеты Московской зоны обороны и Западного фронта — штурмовики, бомбардировщики и истребители — были брошены на борьбу с прорвавшимся врагом. 25—27 ноября над дорогой Солнечногорск — Москва шли непрерывные воздушные бои. Советские летчики делали вылеты через каждые два-три часа. Особенно отличились летчики 120-го истребительного полка (командир — подполковник Писанко) и штурмового полка (командир — подполковник Витрук). За стойкость и бесстрашие обоим этим полкам было присвоено наименование гвардейских. В итоге — моторизованная колонна противника, двигавшаяся от Солнечногорска на Стародальнее и Клушино, понесла большие потери и вынуждена была прекратить марш и отступать.

Только за последние пять дней ноября авиация Московской зоны подбила около 180 танков, уничтожила более 700 автомашин. В ночь на 1 декабря ночные бомбардировщики уничтожили на аэродроме в Клину 23 самолета противника и склады горючего.

Важное место в обороне Москвы принадлежало частям ПВО. До февраля 1942 года общее руководство противовоздушной обороной столицы осуществлял Военный совет Московского военного округа. Гитлеровцы проиграли воздушную битву за Москву так же, как они проиграли затем и битву на земле.

К концу ноября второе наступление немецко-фашистских войск на Москву было остановлено в 30—40 километрах севернее и северо-западнее столицы.

К этому времени в тылу армий Западного фронта располагались войска Московской зоны обороны, на внешнем поясе которой находилось 12 стрелковых дивизий, 19 стрелковых бригад, 20 артиллерийских полков, 8 отдельных реактивных артдивизионов, 850 орудий разных калибров, 870 минометов, свыше 11 тысяч станковых и ручных пулеметов. Общая численность войск, заполнявших оборонительные полосы и опорные пункты городского рубежа, не считая артиллерийско-пулеметных батальонов, составляла свыше 200 тысяч хорошо вооруженных воинов.

Подготовка контрнаступления велась еще в первой половине ноября. Введя в сражение в начале месяца свежие соединения на Западном фронте, Ставка затем сосредоточила внимание на накоплении резервов в Московской зоне обороны. В присутствии членов ГКО и маршала Б. М. Шапошникова И. В. Сталин особо подчеркнул, что эти силы нужны нам «для прыжка вперед» и использовать их в оборонительных боях нецелесообразно. При этом он потребовал, чтобы подготовка резервов происходила в обстановке строжайшей секретности. Как показали последующие события, добиться этого удалось полностью.

Обстановка складывалась в нашу пользу. Советские Вооруженные Силы выиграли оборонительное сражение. Вражеские ударные группировки были обескровлены и лишены возможности продолжать наступление. Красная Армия готовилась перейти в контрнаступление под Москвой. В конце ноября по предложению заместителя начальника Генерального штаба генерал-лейтенанта А. М. Василевского штаб Московской зоны обороны представил в Ставку свои соображения по ликвидации вражеской группировки северо-западнее Москвы.

29 ноября оперативная группа, возглавляемая Героем Советского Союза полковником А. И. Лизюковым, была преобразована в 20-ю армию. Для укрепления стрелковых бригад, входящих в состав этой армии, Политуправление Московского военного округа направило весь выпускной курс Окружного военно-политического училища. Приказ Верховного главнокомандования о направлении выпускников во фронтовые части, зачитанный начальником политического управления МВО бригадным комиссаром Н. М. Мироновым, был встречен возгласами «ура». Буквально через 20 минут курсанты погрузились на машины. Настроение было боевое, приподнятое. Приказ был воспринят как высокое доверие, оказанное училищу.

В ходе перегруппировки, предшествующей контрнаступлению, значительная часть сил Московской зоны обороны, в том числе 20-я армия, вошла в состав Западного фронта. Некоторые дивизии и бригады усилили другие фронты.

Контрнаступление Красной Армии на Западном направлении началось успешно. В первые же дни войска Калининского, Западного и Юго-Западного фронтов нанесли врагу ряд сильных ударов, вынудив его оставить несколько крупных населенных пунктов.

В боях за освобождение Наро-Фоминска и Боровска отличились дивизии московского народного ополчения.

В составе 43-й армии успешно действовал батальон охраны Военного совета Московской зоны обороны. Поставленный на лыжи, батальон в составе 700 человек получил задачу скрыто проникнуть в тыл частей врага, обороняющих малоярославецкое направление, и отрезать им пути отхода. Батальон выполнил поставленную задачу. Ночью 25 декабря, в сильную пургу, он перешел линию фронта, овладел указанными населенными пунктами на Малоярославецком шоссе и организовал круговую оборону. Вместе с войсками 43-й армии батальон участвовал в освобождении Малоярославца. За выполнение боевого задания 84 бойца и командира этого батальона были награждены орденами и медалями.

Неоценимый вклад внесли трудящиеся Москвы и Московской области в великую победу. Построенная ими Можайская линия обороны затормозила первое наступление гитлеровцев на столицу. В невероятно короткий срок москвичи создали Московскую зону обороны — серьезную преграду на пути второго наступления немецко-фашистских захватчиков на Москву.

(АПН).

НОВЫЕ ФИЛЬМЫ НА ПОЛЬСКОМ ЭКРАНЕ

На экраны польских кинотеатров вышел новый фильм «Ад и рай». В этой кинокомедии, поставленной режиссером Станиславом Ружевичем, автором известных исторических и психологических кинолент, рассказывается о пассажирах автобуса, попавших после катастрофы... на тот свет. В зависимости от своих поступков, мыслей и мечтаний, одни попадают в рай, другие — в ад.

История любви красавицы польки Марии Валевской и императора Франции стала сюжетом для другого польского фильма «Марыся и Наполеон». Цветная широкоэкранная комедия поставлена режиссером Леонардом Бучковским. Авторы сценария изобразили отнюдь не историческую версию этого факта: французский ученый, приехавший в Польшу, влюбляется в польскую студентку. Зритель с улыбкой смотрит эту остроумную шутку, интерпретирующую события 160-летней давности. Роль Наполеона играет известный польский актер Густав Голоубек, роль Марии Валевской — хорошо известная советскому зрителю Беата Тышкевич.

Виктор КУЗНЕЦОВ,
корреспондент ТАСС.
Варшава.



ПОРТ ГДАНЬСК. **На снимке:** памятник в честь моряков, защищавших польский берег от гитлеровских захватчиков.

Фото ЦАФ—ТАСС.

ПОСЛЕДСТВИЯ НАВОДНЕНИЯ В ИТАЛИИ

РИМ. Трагедия населения в городах Италии, пострадавших от наводнения, продолжается. Убывающая вода оставляет после себя грязь, которая толстым слоем покрывает улицы и площади. Во многих местах можно видеть груды разбитых автомашин, поваленных телеграфных столбов, руины домов и разлагающиеся трупы домашних животных. Разрушены многие шоссейные и железные дороги.

Огромный ущерб нанесен культурным и историческим памятникам Флоренции, особенно национальной библиотеке, — одной из самых богатых в стране. Во Флоренции создан комитет деятелей культуры по спасению художественных и библиографических ценностей.

Совет министров Италии принял решение о повышении цен на бензин на период до 31 декабря 1968 года. Эта мера даст 180 миллиардов лир, которые будут использованы для оказания помощи районам, пострадавшим от наводнения.

БУНТ ДОМАШНИХ ХОЗЯЕК

Мощное народное волнение охватило в эти дни Соединенные Штаты Америки. Сообщения об этом поступают из Калифорнии и Флориды, из Миссисипи и Северной Каролины, из Вашингтона, Колорадо, Техаса и Джорджии. Оно стремительно разрастается, охватывая все новые города и населенные пункты от Атлантического до Тихого океанов. О нем пишут во всех газетах, сообщают по телевидению и радио, как о явлении общенационального масштаба.

Участники этого движения, а точнее участницы, вышли на улицы американских городов не с оружием, а с детскими колясками. В их руках плакаты, на которых написано: «Дайте нам передышку!». Это стихийное движение американских женщин — домашних хозяек — против катастрофически растущей дороговизны жизни в Соединенных Штатах.

Бурный рост цен на товары широкого потребления давно тревожит американцев. Об этом уже не первую неделю говорят и пишут экономисты и газетные обозреватели, политические деятели и государственные чиновники.

Подсчитывая каждую неделю расходы, американские домашние хозяйки видят, как все труднее становится прокормить семью. И эта суровая арифметика заставила тысячи американских женщин выйти на улицы и встать в линии пикетов, у дверей многих магазинов, чтобы попытаться бойкотом заставить владельцев снизить цены на продукты питания.

Все началось несколько дней назад в городе Денвере, штат Колорадо. Бойкоту были подвергнуты пять крупных фирм, имеющих продовольственные магазины в городе. Число участниц бойкота в Денвере быстро достигло громадной цифры — 100 тысяч человек, а затем бойкот распространился по всей стране. Возникли женские общественные организации под такими названиями, как «Матери в борьбе за низкие цены», или «Женщины на военной тропе». В Америке заговорили о «войне домашних хозяек», о восстании женщин против дороговизны.

В Нью-Йорке бойкот магазинов начался с одного из самых больших районов города — Куинса. Несколько десятков женщин вышли на улицы, раздавая прохожим листки с призывами не покупать продуктов в магазинах, владельцы которых взвинтили цены. Очень скоро к участницам бойкота присоединилось мощное пополнение. Начал работать организационный комитет, объявивший настоящую войну местным бакалейщикам, мясникам, булочникам.

Мать семерых детей, домохозяйка по фамилии Макфейден раздает листовки на улицах Куинса. Чего она и ее подруга намерены добиться, проводя этот бойкот?

Макфейден отвечает, что участницы бойкота хотят разбудить общественное мнение и заставить его обратить самое серьезное внимание на рост дороговизны. Думает ли она, что вину за взвинчивание цен несут исключительно владельцы магазинов? Нет, она так не считает. Причина роста дороговизны кроется не только в поведении хозяев магазинов, хотя совершенно ясно, что они хотят выжать как можно больше прибыли. Эти причины гораздо глубже. Но у домашних хозяек нет других средств протеста, кроме давления на владельцев магазинов.

Домохозяйка из Куинса, безусловно, права. Причины дороговизны глубоки. И не случайно, движение женщин вызвало такой отклик во всей стране, не удивительно, что о нем заговорили даже в политических сферах. «Виноваты не столько владельцы магазинов, сколько положение в экономике страны», — заявил один крупный бизнесмен, занятый производством продуктов питания. Эту точку зрения поддержал и сенатор Гордон Аллот, который считает, что политика нынешнего правительства стремительно ведет к инфляции.

Как видно, именно в политике, проводимой Соединенными Штатами, и следует искать ответ на вопрос о том, почему растут цены. Война во Вьетнаме легла тяжелым бременем на американскую экономику. Колоссальные военные расходы уже вызвали инфляцию и неизбежно связанную с ней дороговизну жизни и угрожают дальнейшими экономическими потрясениями. Эта война ложится тяжким бременем в первую очередь на плечи простых американцев, тех, кто пикетирует сейчас магазины от Нью-Йорка до Калифорнии. И до тех пор, пока Америка будет идти своим нынешним курсом, призыв домохозяек: «Дайте нам передышку!» останется без ответа. Рост цен не остановится. Передышки не будет.

А. ДРУЖИНИН.
(АПН-Радио).

Нью-Йорк, ноябрь.

«КОМЕТЫ» И «ВОЛГИ» ДЛЯ США

МОСКВА. (ТАСС). Два морских теплохода типа «Комета» на подводных крыльях на сто пассажиров каждый поставит в США в 1966—1967 годах Всесоюзное объединение «Судоимпорт».

Это предусмотрено контрактом, подписанным в Москве «Судоимпортом» и американской фирмой «Сатра корпорейшн». Фирма импортирует также из Советского Союза в 1967 году десять шестиместных катеров на подводных крыльях типа «Волга».

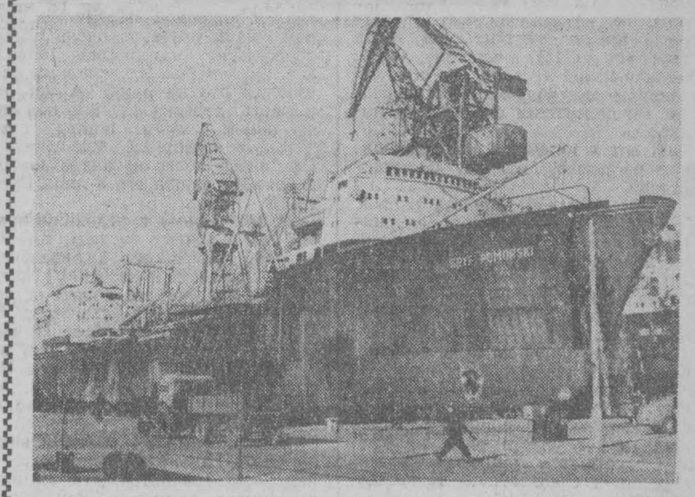

816 судов спущено на воду со стапелей верфей в Гдыне, Гданьске и Щецине за послевоенные годы. Общий тоннаж построенных в Польше кораблей составляет 2500 тысяч тонн.

На снимке: плавучий рыбозавод «Граф Поморский», сооружаемый в Гданьске.

Фото ЦАФ—ТАСС.

СНОВА ШАГ В НЕИЗВЕСТНОЕ

Более 11 миллионов французских юношей и девушек сели в этом году за ученические парты и студенческие столы. Каков он будет, новый учебный год? Будет ли он годом преобразований, как это обещает разрабатываемая реформа французской школы, известная под названием «реформы Фуше» (министр просвещения Франции, — **Прим. автора**) или он так и не принесет ничего нового, будет еще одним шагом в неизвестное для сотен и сотен тысяч молодых французов?

Французская школа переживает трудное время. Известный поборник просвещения Жюль Ферри, который много сделал для французов в этом отношении, мечтал о тех временах, когда шестая часть национального бюджета будет отпущена на просвещение. Сейчас довольно часто можно слышать, как должностные лица во Франции повторяют, что мечта Ж. Ферри сбылась. Но при этом забывают сказать... только через сто лет. «Очевидно, претворить в жизнь цель Ж. Ферри в эпоху Гагарина — это еще не значит урегулировать все проблемы национального образования, — замечает еженедельник «Ви увриер». — Трудности остаются».

А факты таковы. В департаменте Сена и Уаза 146 тысяч детей школьного возраста остались в этом году за дверями школы. Остро ощущается нехватка не только школьных помещений, о чем уже на протяжении многих лет пишет пресса, но и преподавателей. Бюджет на 1966 год предусматривает 690 новых мест для учителей по всей стране. Между тем, только в департаменте Сена и Уаза требуются 857 учителей.

«В то время как большая часть национальных ресурсов расхищается капиталистическими монополиями и поглощается атомной ударной силой, школьное и университетское оборудование значительно отстает от потребностей, — говорится в недавно опубликованном заявлении Политбюро Французской коммунистической партии в связи с началом нового учебного года. — Так, например, высшие учебные заведения не готовят столько студентов, сколько необходимо для развития нашей страны. Одному подростку из двух приходится покидать школу без всякой профессиональной подготовки».

Последний факт вызывает особую тревогу у французской общественности. Ведь легче устраиваются на работу люди, имеющие профессиональную подготовку. «Каждый год 50 процентов молодых французов в возрасте 16 лет вступают в жизнь, не имея профессиональной подготовки. В нашей стране еще не намечен общий курс на профессиональное обучение молодежи», — эти слова принадлежат Пьеру Лорену, секретарю министерства просвещения. Он заявил это, излагая перед экономическим советом проект закона о профессиональном обучении, который, видимо, будет представлен на обсуждение в парламент. В конце прошлого года в стране насчитывалось 102 тысячи молодых людей в возрасте моложе 25 лет, которые не имели работы. Особенно тревожной становится по своим масштабам безработица среди молодежи в департаментах Нор, Па-де-Кале, Верхний Рейн, Нижний Рейн, Мозель и некоторых других.

Реформа Фуше в области профессионального образования предусматривает два типа учебных заведений для профессиональной подготовки молодежи: с одним и двумя годами обучения. Первый тип предполагает подготовку квалифицированных рабочих. Ученик получит минимум знаний об инструментах и механизмах, а также о сырье, с которым ему придется работать. Он должен научиться работать быстро и терпеливо, т. е. приобрести навыки работы у конвейера. Другой тип учебных заведений будет готовить рабочих более квалифицированных, специализирующихся в какой-нибудь отрасли промышленности. Новый закон о профессиональном образовании под предлогом «разделения ответственности» отдает дело профессионального образования в руки работодателей. Роль государства заключается в том, что оно будет субсидировать новую систему профессиональной подготовки молодежи.

За двадцать послевоенных лет было предпринято около десяти попыток улучшить систему образования во Франции. Но ни одна реформа не отвечала требованиям времени. Последняя, как и все предыдущие, отвечает прежде всего требованиям предпринимателей. Об этом прямо заявили французские коммунисты. Суть нынешней реформы заключается в том, чтобы «приспособить обучение к краткосрочным потребностям капитализма», говорится в заявлении Политбюро ФКП. «Она увековечивает отбор детей и молодежи по их социальному происхождению, приносит в жертву общую культуру.

Половинчатые меры, предпринимаемые правительством, не удовлетворяют общественность страны. Кредиты, отпускаемые на развитие профессионального образования, недостаточны. Два миллиарда франков, которые правительство отпустило для этих целей на ближайшие три года, не решат проблему занятости молодежи.

Устранить все недостатки в системе образования позволит только демократическая реформа, заявляет Коммунистический союз молодежи Франции.

Требования общественности страны выражаются не только в заявлениях. Телеграф принес известие, что по всей стране проходит волна забастовок и демонстраций. Тысячи преподавателей технических колледжей и вузов страны провели серию забастовок в знак протеста против недостаточных ассигнований на нужды просвещения, против нехватки учебных помещений и низкой оплаты труда.

(Журнал «Культурная жизнь за рубежом»).

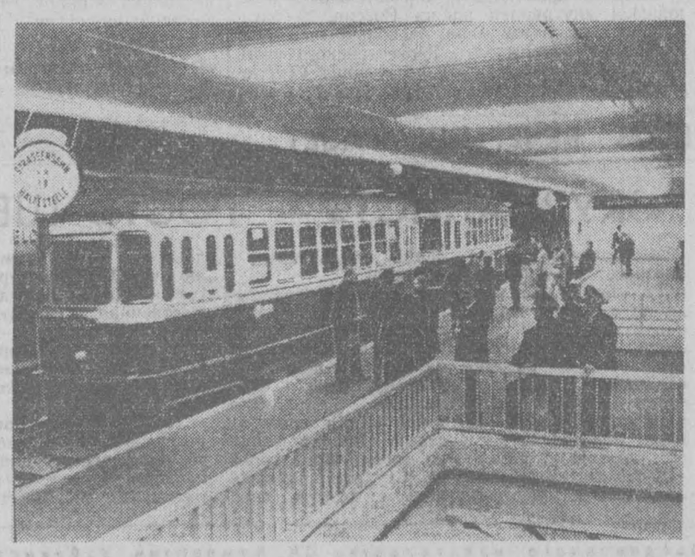

ВЕНА. **На снимке:** остановка подземного трамвая «Лерхенфельдерштрассе».

В столице Австрии строится подземное метро. До того, когда оно вступит в эксплуатацию, по этой транспортной магистрали пока курсирует подземный трамвай.

Фото Вотавофото—ТАСС.

ПОСЛЕДНИЙ «ИЗМ» американской живописи

Нью-йоркский музей Соломона Гугенхайма, прославившийся оригинальностью своей архитектуры и еще большей оригинальностью организуемых в нем экспозиций, в последние дни привлекает особенно много народа. Здесь открыта выставка так называемой системной живописи. На стенах двух с половиной ярусов музея размещены 28 огромных полотен, на которых ничего (или почти ничего) не изображено. Одни посетители осматривают выставку с иронической усмешкой, другие явно поставлены в тупик. Едва ли им помогает объяснительная записка к каталогу, где говорится, что любая работа художника этого направления является частью системы (отсюда и название) или серии картин. Каждую картину можно, дескать, легко представить, ибо все они по стилю похожи друг на друга, а переносить на полотно свои раздумья и искания, окрашивать их оттенками своих эмоций художнику не обязательно. Возможности формы и цвета должны быть сведены до минимума: формы предпочитаются правильные, геометрические, а цвета — основные. Недаром новое течение имеет несколько определений: «минимальное», «основное», «АБВ». Чем меньше изображено на «картине», чем она «чище» и упорядоченнее, тем лучше.

А вот и красноречивая иллюстрация теоретических положений: огромный белый холст, покрытый бедой краской. Это картина Роберта Раймена «Слитые». Агнесс Мартин оказалась менее скупа в изобразительных средствах: она на белый фон потрудилась нанести тонкую прямоугольную сетку и назвала это «Город». Название картины Хамфри «Три линии» удивительно точно передает то, что на ней изображено: серый фон, на нем на одинаковом расстоянии друг от друга три горизонтальные линии розового, желтого и оранжевого цвета.

После осмотра выставки остается впечатление, что все эти «работы» в лучшем случае написаны с целью изучения различных свойств цвета или получения ритмических интервалов линии и формы. Но, увы! Авторы выставленных картин считают свои «работы» полноценными, законченными произведениями искусства, а себя — представителями нового «изма».

Ю. НИКОЛЬСКАЯ.
Нью-Йорк.

(ТАСС).

ВСПОМИНАЯ МИНУВШИЕ ДНИ

МИХАИЛ КОШЕЛЕВ В ЧУВАРЛЕЯХ

По селу Чуварлеи неторопливо шел немолодой, но крепкого сложения мужчина. С большим вниманием и любопытством посматривал он по сторонам. Человек с жадностью вдыхал полной грудью запах родной земли — Чувашии, с умилением слушал шум соснового бора. Здесь он родился, бегал с мальчишками по горячему песку.

Все знакомо и все же незнакомо: новые дома и люди. Прошло 40 лет, когда он, пятнадцатилетним пареньком, уехал отсюда.

А по селу его уже обгоняла весть: «Приехал Кошелев, Михаил Тимофеевич!».

— Это Герой Советского Союза?

— Тот самый.

...Близкие сердцу родные края всегда манят к себе.

И начались встречи. Школьники приглашали земляка на вечер. Получилось на редкость тепло и приятно. Потом встреча с односельчанами.

Немало трудностей пережил Миша в детские годы. Приходилось ходить в лаптях, с сумой за плечами.

В 1926 году семья Кошелевых переехала вместе с другими семьями в Ташкент. Михаил некоторое время работал на строительстве железной дороги Туркснб. Затем служба в Советской Армии. Здесь он получил ряд благодарностей от командования войсковой части, выковал в себе волевые качества. Эти качества и пригодились ему в годы суровой войны с фашистскими оккупантами.

Март 1942 года. Ленинский райвоенкомат города Ташкента именем Родины призывает Михаила Кошелева в ряды защитников страны.

До середины года — учеба в полковой школе младших командиров. Затем сержант принимает участие в боях на Северном Кавказе.

Враг наступал в направлении к Баку. Здесь шли кровопролитные бои. До конца 1942 года советские войска сдерживали наступление противника. В начале следующего года — наступление: под сокрушительными ударами враг оставляет города Нальчик, Пятигорск, Армавир, низовье Кубани.

После операции по очищению Кубани от фашистских войск дивизию, в которой служил М. Т. Кошелев, перебросили на Воронежский фронт. Летом 1943 года начались ожесточенные бои за освобождение Харькова, Полтавы и других городов. Подошли к Днепру. Очистив левобережье, советские войска стали готовиться к захвату плацдарма на правом берегу реки.

Отделение автоматчиков по приказу командования должно было первым форсировать Днепр. В ночь с 29 на 30 сентября 1943 года группа солдат во главе с сержантом М. Кошелевым спустилась по крутому берегу к воде.

Разделились на группы по 2—3 человека, бесшумно стали форсировать реку.

Смельчаков обнаружили вражеские самолеты. Стали бомбить реку, обстреливали из пулеметов, а с берега — огонь артиллерии. От сигнальных ракет и взрывов стало светло, как весенним днем.

На середине реки в лодку попал снаряд. Воины пустились вплавь и благополучно добрались до правого берега. Впереди — сержант Кошелев.

Вскоре достигли берега и другие воины. Но ряды их изрядно поредели.

Разведчики обнаружили три пулеметные точки, которые вели интенсивный обстрел десанта. Командир автоматчиков принял решение: блокировать огневые точки. Гитлеровцы заметили смельчаков. Но численность солдат для них осталась неизвестной: автоматчики тщательно маскировались. Небольшой группе под командованием М. Кошелева удалось захватить правофланговый пулемет и повернуть его против фашистов. Это помогло подавить два других пулеметных расчета.

Днем завязался тяжелый бой. Отбив несколько контратак автоматчиков противника, советские воины перешли в наступление. Продвигаясь бросками вперед, они шли напрямик через плавни. Но в это время подразделение Кошелева попало под сильный пулеметный огонь. Пришлось залечь и окопаться.

Кошелев принял решение — уничтожить вражеский пулемет. Он так близко подполз к фашистскому пулеметчику, что мог разглядеть даже его лицо. От автоматной очереди Кошелева гитлеровец вскрикнул и уткнулся в землю. Захватив вражеский пулемет, Кошелев стал поливать огнем солдат противника. Фашисты в панике заметались. В это время подразделение с криком «ура» ворвалось в траншеи.

В октябре 1943 года группа гвардии сержанта Кошелева первой ворвалась в село Куцеволовка. Продолжая продвигаться, Кошелев со своим подразделением обнаружил штаб вражеской части. В завязавшейся перестрелке бойцы уничтожили офицеров и двух солдат. Одного офицера с важными документами взяли в плен.

Вскоре подошли советские танки. Бойцы, забравшись на них, огнем из автоматов уничтожали бегущих фашистов. Через несколько минут они подъехали к вражеским укреплениям, и во взаимодействии с танками завязали бой в глубине обороны противника. Несмотря на явное превосходство фашистов, бойцы сломили их оборону.

Но слишком далеко в тыл зашли советские воины. Враг мог отрезать их и уничтожить. Вскоре с командного пункта по рации был передан приказ: Возвращаться на ранее взятую высоту.

Стали отходить. Но вражеский снаряд разорвался у головного танка, и командир М. Кошелев был контужен. На пункте медпомощи ему предложили эвакуироваться в госпиталь, но он отказался и вскоре вернулся в свою часть.

Вернувшись на передовую и продолжая бой, гвардии сержант Кошелев подорвал противотанковой гранатой бронетранспортер и уничтожил из автомата еще одиннадцать гитлеровцев.

За подвиги, проявленные при выполнении боевых заданий командования по форсированию реки Днепр и боевые действия на правом его берегу Президиум Верховного Совета СССР Указом от 22 февраля 1944 года присвоил М. Т. Кошелеву звание Героя Советского Союза.

Немало подвигов совершил гвардеец и в последующих боях. При взятии Кировограда он был тяжело ранен и после лечения демобилизовался.

С пенсионной книжкой инвалида Отечественной войны Михаил Тимофеевич поступил 20 лет тому назад в главный материальный склад Ташкентской железной дороги. Многократно награждался он грамотами за доблестный труд.

Желанный гость в Чуварлеях всех покорил своей простотой: будто всегда был здесь. Руки героя нашли в колхозе дело: он косил сено, участвовал в строительстве.

Увидел Михаил Тимофеевич, как колхозник новый дом себе ставит, подошел, разговорился, взял в руки инструмент и начал умело вырезывать детали для украшения фасада.

Богатым стал колхоз «Родина». И Михаил Кошелев от души радовался успехам своих земляков.

...И вот протяжный гудок. Многочисленные друзья прощаются с М. Кошелевым. Он опять едет в Ташкент. Здесь его ждут новые дела.

Н. ИВАНОВ.

Чебоксары.

ПОМОЩНИКИ

Я на камушке сижу,
Я за пенкою слежу.
Мы сегодня с тетей Варей
Во дворе варенье варим.
Вдруг приходит к нам Алешка.
— Не помочь ли вам немножко?
Мы, вдвоем, и тетя Варя
Во дворе варенье варим.
А потом пришел Сережа.
— Я хочу помочь вам тоже.
Мы, втроем, и тетя Варя
Во дворе варенье варим.
А потом пришел Андрей.
— Впятером варить быстрей.
Мы сидим и с тетей Варей
Во дворе варенье варим.
А потом пришла Эльмира
Из пятнадцатой квартиры.
А потом пришел и Генка...
Всем-привсем хватило пенки.
Не хватило только тем,
Кто помочь нам не хотел.

Николай ЛУКЬЯНОВ.

ШАМПАНСКОЕ В ЧЕСТЬ ЖАКО

ЛЕНИНГРАД. (ТАСС). Полдюжины шампанского украсили праздничный стол в честь 150-летия попугая Жако, пережившего, кстати, 900-дневную блокаду Ленинграда фашистами.

В те дни, когда меню птицы нередко составляли столярный клей, Жако не терял бодрость духа. После очередного налета вражеской авиации попугай злорадно кричал вслед улетающим самолетам: «Не попал, не попал!».

Привычки, возникшие у птицы во время блокады, исчезли, кроме одной. Он по-прежнему любит спать под пуховой периной и просит хозяйку, артистку Г. Семниченко, подать ему «в постель» что-нибудь вкусненькое: «Галюша, Жакоше чаю»,— говорит он.

Жако пришлось пережить не только блокаду, но и побывать в духовке не совсем еще остывшей плиты. Туда его двадцать лет назад посадили рассерженные воры, которых вспугнул Жако.

ПАМЯТИ ТОВАРИЩА



После тяжелой и продолжительной болезни скончалась **Валентина Георгиевна Гулидова.**

В. Г. Гулидова родилась в 1913 году в Коканде. Всю свою сознательную жизнь она отдала работе на благо Родины. Член Коммунистической партии с 1941 года, **В. Г. Гулидова** более 20 лет работала партийном аппарате — первым секарем Фрунзенского айкома партии, ощником секретаря Ташкентского горо КП Узбекистана, граждена Почетны грамотами Президиума Верховного овета УзССР, ценом «Знак Почета»

В. Г. Гулид неоднократно бралась членом Ташкентского горкома Узбекистана, деатом городского Сов депутатов трудящихся.

Исключитель исполнительной, скромной, принципиальной, вкладывающей всю душу в работу- такой мы помн Валентину Георгиевну. Светлая памят ней будет жить ших сердцах.

Акрамов А. А., Акимова Т. И., Камов Х. А., Ахмадалиева Ш. С., Бабанова Р. Н., Бауков Л. И., Каприелов А., Малыхин Н. И., Окунский В. В., Расул С. Р., Репин П. М., Садыменко П. И., Тыков Т. С., Сакиев А. С., Скребнев В. Талипов М. А., Умаров Н., Халилов Б.

РАЗНЫЕ СОБЫТИЯ

Землетрясение в Ташкенте 23 марта 1868 года, в 2 часа 15 минут полуночи, во время которого под развалинами домов в туземном городе погибло 15 человек. Дом генерал - губернатора также значительно пострадал.

...В 1878 году землетрясение было дважды: 18 февраля, в 11 часов 12 минут утра, продолжавшееся несколько секунд, и 21 февраля, в 8 часов 20 минут утра.

...В 1883 году землетрясение было три раза: 19 марта, 15 октября и 3 ноября. 15 октября было самое сильное, сопровождавшееся продолжительным подземным гулом.

* * *

Первые книги, напечатанные в Ташкенте в 1871 году, — «Календарь», составленный переводчиком Ибрагимовым на сартовском языке (500 экземпляров); в 1879 году — «Записки туркестанского отдела Императорского общества любителей естествознания, антропологии и этнографий».

* * *

С половины июня 1872 года до половины августа в Ташкенте свирепствовала холера. По официальным данным, заболели 3978 человек, из них 2515 умерли.



ЛЮБОПЫТНЫЙ.

Фотоэтюд **В. Талибов**

Редактор

С. М. КАРАМАТО

ЗАЩИЩАЯ ЗЕЛЕНОГО ДРУГА...

ПО СЛЕДАМ ОДНОГО ПИСЬМА

Разные письма приходят в редакцию: в одних — стихи и рассказы, в других—жалобы и просьбы, в третьих—вопросы и ответы.

Это письмо сразу привлекло внимание. Группа жильцов одного из домов по улице Чехова настоятельно требовала опубликовать его, чтобы гражданке Блиниковой стало стыдно от того, что она незаконно срубила деревья, не пожалела, так сказать, зеленого друга.

Все верно. Деревья рубить нельзя. Не все, конечно. Ну, скажем, те, которые падают от ветра на крышу, рвут провода, тогда другое дело. Но, а если вы увидите, как какой-то молодчик колотит топором по стволу молодого деревца, вы посчитаете его просто варваром.

И вот я на улице Чехова в одном из домов, откуда поступил сигнал.

Дом большой, многоэтажный. Живут здесь шестьдесят с лишним семей. Разные люди, со своими характерами, со своими взглядами на жизнь. Есть в этом доме подъезд. Совсем недавно он считался самым дружным. Ни ссор, ни скандалов.

И вот в одной из этих квартир поселилась некая Шаминова — нечто вроде «замочной скважины». Ну и пошло: «Ты знаешь, а она...», «А к ней, понимаешь, пришел и вот уже полчаса не уходит...», «А тетя Даша, знаешь, что про тебя сказала?..». И пошли сплетни...

Та, о которой написали, живет на первом этаже. Зовут ее Маша, фамилия—Блинникова. Это она срубила под своим окном деревья.

...Окно Марии Владимировны выходит на север, рядом на эту же сторону выходят и окна соседок. Много лет назад посадила она перед окнами кустарники, чтобы сделать зеленую изгородь, где в летнее время можно было бы поставить кровать или просто отдохнуть. Да вот беда, не подрезала Маша их долгое время и вымахали эти кустики в длинные, тонкие деревья. Закрыли они белый свет не только в ее квартире, но и соседок, если ветер посильнее подует, то эти безобидные веточки выбивали стекла. Все как-то не находилось времени привести в порядок зеленую изгородь. Сама не замечала Маша, как днем зажигала электрическую лампочку. В нескольких метрах тоже растут деревья. Сквозь такую толщу листвы свет в квартиру совсем не проникал. И пошли к Марии Владимировне те же соседки искать защиты от зеленого друга. Надоело сидеть в темноте да выбитые стекла вставлять. Взяла Маша пилу и срезала их до половины ствола, чтобы росли густые кусты, как и было задумано вначале.

Я видела эту живую изгородь. Деревья аккуратно спилены, кустики подрезаны.

Я разговаривала с соседями. Чем же было вызвано это письмо?

— Да, знаете, Маша — прямой открытый человек, правду любит говорить, ни с кем не шепчется по углам. Добра, последней копейкой поделится. Личная жизнь у нее не очень удачно сложилась, находились поводы для разговоров. Ну, а мелким людишкам это на руку. А тут, понимаете, деревья срубила под своим окном, ну и пошли строчить... — говорили мне соседки. Шаминова долго искала соавтора, и наконец нашла его в лице Русиновой.

И вот письмо в редакцию готово. Ну, а почему бы вам, тов. Русинова, грамотному и образованному человеку, не взять Шаминову за руку, не поговорить с ней по душам, вовремя остановить ее. Почему бы вам не собраться вместе с соседями, не обсудить поступок Марии Владимировны. Написать жалобу очень просто, бумага все вынесет. Дело дошло не только до редакции.

Передо мной постановление № 16 от 12 сентября сего года. В нем ясно говорится, что административная комиссия Ленинского райисполкома, рассмотрев жалобу на такую-то гражданку о нарушении ею такого-то решения от такого-то числа, выразившемся в порубке трех деревьев, постановило: подвергнуть гражданку М. В. Блинникову штрафу в сумме пяти рублей, ну и дальше... может быть обжаловано в нарсуде... штраф должен быть внесен в... в случае неуплаты... и ... (подпись неразборчива).

Не слишком ли быстро стряпаются подобные постановления? Конечно, с деревьев, от которых нет никакого проку, штраф не возьмешь. Реагировать на жалобу нужно, но надо уметь делать это умно и с большим тактом.

Эта история еще не окончилась. Я преднамеренно изменила в ней фамилии действующих лиц. Но они узнают себя, прочитав эту статью.

Л. ЛЕВИНА.



Енисей-батюшка, величественная сибирская река. Неизгладимое впечатление оставила река у меня, когда в составе туристской группы я плыл на теплоходе от Красноярска до Усть-Порта. Это две тысячи километров вверх по реке.

Сначала по берегам расстилалась тайга, но чем выше поднимались мы вверх по реке, тем суровее виды природы, тем меньше становилось лесов. И чем ближе к Полярному кругу, тем реже и нискорослее лес. Наконец лесотундра переходит в тундру.

На верхнем снимке: вид на город Красноярск.

На нижнем снимке: река Енисей. Фото и текст **Е. Бовы**, старшего прораба Ташкентского монтажного управления «Узэлектромонтаж».

ИЗ ПРОШЛОГО НАШЕЙ СТОЛИЦЫ

ПЕРВАЯ ГАЗЕТА

Первым печатным органом в Туркестанском крае были «Туркестанские ведомости». В половине 1869 года К. П. Фон-Кауфман испросил через военного министра Д. А. Милютина высочайшее соизволение на издание в Ташкенте «Туркестанских ведомостей». Задача этого первого печатного органа состояла в том, чтобы сообщать правительственные и административные распоряжения, касающиеся Туркестанского края, способствовать всестороннему изучению его.

Политические статьи, носящие характер личного спора, совершенно не допускались.

Вопросы политические и социальные, касающиеся внутренней жизни России, затрагивались лишь в той мере, насколько они были связаны с интересами Туркестанского края. По утвержденному штату на издание «Туркестанских ведомостей» отпускалось ежегодно по 12000 рублей, из них на содержание редактора—2500 рублей и его помощника—1500 рублей.

Так как в Ташкенте в то время существовала всего одна маленькая типография окружного штаба, печатавшая исключительно приказы и циркуляры по войскам округа, не было хороших наборщиков и даже подходящей бумаги, Фон-Кауфман командировал в Петербург в ноябре 1869 года Н. А. Маева для приобретения всего, что нужно для издания газеты. В марте 1870 года Маев возвратился в Ташкент и привез с собой несколько ящиков газетной бумаги и типографских шрифтов.

28 апреля 1870 года вышел первый номер «Туркестанских ведомостей». В течение 1870 года было выпущено всего лишь 17 номеров.

ПО СТРАНИЦАМ ВЕЧЕРНИХ ГАЗЕТ

МЕДАЛЬ СОЛДАТА

В фондах Музея Великой Октябрьской социалистической революции хранятся памятные медали, выпущенные в честь Великого Октября. Примечательна история одной из них. Вот что рассказал нам директор музея Л. А. Дубинин:

— В 1942 году в маленьком уральском городке Ирбите размещалось много госпиталей. В одном из них раненый солдат оставил потрепанную шапку-ушанку. После его выздоровления в ее подкладке обнаружили уникальную медаль. На лицевой стороне — барельеф В. И. Ленина, а на обороте вычеканены слова: «Да здравствует свобода великого трудового народа! 25 октября 1917 года».

Простая и трогательная история медали, — пишет «Вечерний Ленинград»,—делает ее особенно дорогой.

«ЖУРНАЛИСТ» — ГОСТЬ ШВЕЙНИКОВ

— Недавно мы рассказали, — информирует «Баку»,—о рождении в нашем городе новой газеты «Журналист». Это учебно-практическое издание отделения журналистики Азгосуниверситета имени С. М. Кирова. Рассказали мы и о первом номере «Журналиста», о теплых словах поздравлений, высказанных в ее адрес.

Сейчас университет получил второй номер газеты. История его создания интересна. Авторы номера — второкурсники - журналисты, на некоторое время стали гостями швейной фабрики имени Володарского. Студенты знакомились с цехами, передовыми участками, людьми. Ребят интересовало все — и художественная самодеятельность фабрики, и стенгазета, и спортклуб. Так родился этот номер «Журналиста».

Гюлли Мамедова рассказывает в нем об Арташесе Асрияне, начальнике цеха, и его питомцах — Пюстеханум Эйюбовой, Ханларе Ханкиши-оглы и других.

Репортаж «Дни, вечера» рассказывает об отдыхе швейников. Интересны материалы, посвященные соревнованию володарцев с коллективами швейной фабрики имени Али Байрамова и Тбилисской швейной фабрики...

ОБЪЯВЛЕНИЯ, РЕКЛАМ

ТЕЛЕВИДЕНИЕ

СЕГОДНЯ

ПЕРВАЯ ПРОГРАММА

На узбекском языке: 18.00 — Телевизионные новости. 18.20 — Репортаж «Тошкент истикболи». 18.40 — Для школьников «Путешествие в мир животных». 19.00 — Художественный фильм «Годы молодые». 20.30 — Телевизионные новости (на русском языке). 20.45 — Программа передач.

Показывает Ашхабадская студия телевидения.

20.30 — Телефильм «Здравствуй, Ашхабад!». 21.15 — Новости Туркменик. 21.30 — Телефильм «Жемчужина пустыни». 21.50 — Теленовелла «Тревога». 22.00 — Телефильм «В долине Сумбара». 22.10 — Концерт мастеров искусств Туркменистана. 22.55 — Телефильм «Незаметный человек». 23.40 — Эстрадный концерт «Цветут барханы».

ВТОРАЯ ПРОГРАММА

На русском языке: 17.00 — Кинофильмы для детей: «Два полюса», «Дилижанс». 17.25 — Документальные фильмы: «Если ты строитель», «Транзит». 18.05 — Художественный фильм «Айна». 19.35 — Ташкентские новости.

Показывает Центральная студия телевидения.

19.45 — Телефильм «Хочу летать». 20.20 — Передача из Ленинграда. Литературный альманах для школьников «Парус». 21.00 — Телевизионные новости. 21.20 — В эфире — «Молодость»—«Орбита». Передача из Ленинграда. «Ноябрь, год 41-й». 22.10 — Музыкальный маяк. 22.25— Телевизионный художественный фильм «Возвращение Одиссея». 23.00 — Эстафета новостей. 24.00— Конец ретрансляции из Москвы.

ТЕАТРЫ

СЕГОДНЯ

АКАДЕМИЧЕСКИЙ БОЛЬШОЙ ТЕАТР им. НАВОИ — объявленный на 11/XI спектакль «Аида» переится на 14/XI. Купленные билеты действительны.

АКАДЕМИЧЕСКИЙ ТЕАТР ДРАМЫ им. ХАМЗЫ — **Гамлет.**

ТЕАТР им. ГОРЬКОГО — **Свои.**

КОНЦЕРТНЫЙ ЗАЛ им. СВЕТЛОВА — **эстрадный концерт** артистов Казани.

ТАШГОСЦИРК — **цирковые представления.**

ЗАВТРА

АКАДЕМИЧЕСКИЙ БОЛЬШОЙ ТЕАТР им. НАВОИ — **открытие декады литературы и искусства Туркменской ССР.**

АКАДЕМИЧЕСКИЙ ТЕАТР ДРАМЫ им. ХАМЗЫ — **Белый голубь.**

ТЕАТР им. ГОРЬКОГО — **Еще раз о любви.**

ТЕАТР им. МУКИМИ — **Сын женится.**

КОНЦЕРТНЫЙ ЗАЛ им. СВЕТЛОВА — **концерт** эстрадной группы Чарджоуской филармонии.

ТАШГОСЦИРК — **цирковые представления.**

КИНО

СЕГОДНЯ

Война и мир (в 5 ч. 30 м. и 7 ч. 30 м., 9 ч. 15 м. вечера, 2-я серия), **Ганга и Джамна** (в 1 ч.): ДВОРЕЦ ИСКУССТВ.

Залп «Авроры»: «ДРУЖБА» (3 зал), «ЧАЙКА» (днем и вечер), «МОСКВА» (в 8 ч. вечера).

Крылья: «УЗБЕКИСТАН», «ТОК», «30 ЛЕТ КОМСОМОЛА» (дн и вечером), «СПУТНИК» (по четы часам).

Ташкентский горком КП Узбекистана и исполком Ташгорсове с глубоким прискорбием извещают о безвременной кончине чл на КПСС с 1941 года

Валентины Георгиевны ГУЛИДОВОЙ,

и выражают искреннее соб лезнование семье покойной.

Заказ № 1627. Типография Объединенного издательства ЦК Компартии Узбекистана, г. Ташкент. Р-14072 Г-3053