Пролетарии всех стран, соединяйтесь!

Вечерний Ташкент

Год издания 1-й
№ 121
19 СУББОТА, НОЯБРЯ 1966 Г.
Цена 2 коп.

ОРГАН ТАШКЕНТСКОГО ГОРКОМА КП УЗБЕКИСТАНА И ТАШГОРСОВЕТА

ПАХТА БАЙРАМИ



В ЧЕСТЬ ПРАЗДНИКА

В этом году хлопкоробы, преодолевая все трудности, взяли высокий рубеж — сдали Родине четыре миллиона тонн «белого золота».

Многотысячный коллектив студентов, преподавателей Ташкентского института инженеров ирригации и механизации сельского хозяйства поздравляет хлопкоробов нашей республики. Наш коллектив от души разделяет радость тружеников Узбекистана.

В развитии хлопководства активное участие принимает большая армия выпускников нашего института. Только в прошлом году его окончили 800 специалистов.

В целях оказания помощи колхозам и совхозам республики в машинном сборе хлопка, институт на базе полигона учхоза только в этом году подготовил из числа студентов около 900 механиков хлопкоуборочных машин, которые водили «голубые корабли» в жаркую уборочную страду.

Институт имеет в Среднечирчикском районе Ташкентской области учебно-опытное хозяйство, где при активном участии студентов и научных работников был выращен богатый урожай хлопка. Государству сдано более 2,5 тысячи тонн сырца, из которых 82 процента — первым сортом. Машинами в учхозе собрано около 60 процентов хлопка. Хороших успехов добились на своих полях бригады Изатова, Махмудова, Султанова, Каримова, Мирходжаева. Во многих звеньях комплексной механизации добились повышения урожайности против прошлого года от двух до шести центнеров с гектара.

Участвуя в ручном сборе, студенты и сотрудники института собрали в учхозе и в совхозе № 6 имени Г. Титова Сырдарьинской области 3320 тонн хлопка. Всего коллективом института собрано 17400 тонн «белого золота». Кроме того, студенты активно участвовали в ремонте хлопкоуборочной техники.

За активное участие во всей этой почетной работе более 800 студентов награждено грамотами партийных, комсомольских органов Сырдарьинской области и ценными подарками.

Наш коллектив выражает свою готовность наряду с подготовкой высококвалифицированных инженерных кадров для сельского хозяйства и впредь принимать активное участие в выращивании высокого урожая, сборе и сдаче хлопка государству.

Пусть крепнет нерушимый союз горожан и тружеников села.

Т. АХМЕДОВ,
член парткома ТИИИМСХ.

ГОДОВОЙ ПЛАН КО ДНЮ КОНСТИТУЦИИ

С каждым годом все шире и шире механизируются производственные процессы приема хлопка-сырца на заготовительных пунктах.

Большая в этом заслуга и коллектива завода «Узбекхлопкомаш». Встав на трудовую вахту в честь 49-й годовщины Октября, хлопкомашевцы дали сверх плана 10 ленточных питателей и 30 транспортеров.

Одним из передовых является коллектив цеха № 5, который возглавляет В. И. Михайлов. Именно он стал инициатором соревнования за выпуск сверхплановой продукции. Бригада коммуниста А. Фадина ежедневно выполняет сменное задание на 150 процентов. Члены бригады, включившись в соревнование за достойную встречу 50-летия Советской власти, решили годовую производственную программу завершить ко Дню конституции.

Большой вклад внесли узбекхлопкомашевцы и в битву за урожай «белого золота». На полях колхозов ими собрано 22 тонны сырца. Лучшие производственники были и лучшими хлопкосборщиками. По полторы-две дневные нормы на сборе выполняли А. Кан, З. Тельнова, Ш. Хабибулин и многие другие.

Праздник «Пахта байрами» коллектив завода встречает новыми трудовыми успехами.

РУКА ОБ РУКУ

96 тракторов, на 37 тысяч рублей запасных частей к сельхозмашинам — столько продукции сверх плана изготовлено на Узбекском тракторосборочном заводе за 10 месяцев. Дополнительная продукция — подарок хлопкоробам, давшим стране сверхплановые тонны «белого золота».

ИНФОРМАЦИОННОЕ СООБЩЕНИЕ

О ПЛЕНУМЕ ЦЕНТРАЛЬНОГО КОМИТЕТА КОММУНИСТИЧЕСКОЙ ПАРТИИ УЗБЕКИСТАНА

18 ноября продолжал свою работу V пленум Центрального Комитета Коммунистической партии Узбекистана.

С докладом «Задачи республиканской партийной организации по дальнейшему повышению эффективности промышленного производства и осуществлению хозяйственной реформы» выступил секретарь ЦК Компартии Узбекистана И. Г. АНИСИМКИН.

В прениях выступили тт. ШАМСУДИНОВ Ф. — первый секретарь Ферганского обкома партии, ТИТКОВ И. К. — второй секретарь Самаркандского обкома партии, МУРАДОВ Н. М. — первый секретарь Сурхандарьинского обкома партии, АСАМОВ С. — первый секретарь Кашкадарьинского обкома партии, АЙТМУРАТОВ Е. — Председатель Совета Министров Каракалпакской АССР, КОКАНБАЕВ Ф. К. — министр легкой промышленности Узбекской ССР, БЕКАЕВ К. Н. — секретарь Ташкентского обкома партии, ХУДАЙБЕРГЕНОВ М. — председатель Хорезмского облисполкома.

С речью на пленуме выступил кандидат в члены Политбюро ЦК КПСС, первый секретарь ЦК Компартии Узбекистана Ш. Р. РАШИДОВ.

По обсужденным вопросам пленум принял развернутые постановления.

ПАХТА БАЙРАМИ ПОСВЯЩАЕТСЯ

Ташкентский ипподром. Всюду яркие транспаранты, флаги. Тысячи колхозников и рабочих совхозов, жителей Ташкента собрались здесь сегодня, чтобы принять участие в большом празднестве, посвященном «Пахта байрами».

По давно сложившейся традиции в программе праздника на ипподроме — конно-спортивные соревнования и республиканская ярмарка.

Десятки лучших джигитов, спортсменов-наездников демонстрировали свое высокое мастерство. Здесь состоялись сегодня скачки, народные конноспортивные игры «Улак», «Огдарыш», «Кыз-Кумай», «Аламан-Пайга», демонстрировались классические виды конного спорта.

Многочисленные зрители горячо аплодировали спортсменам—боксерам, акробатам, летчикам спортивного клуба ДОСААФ, спортсменам-парашютистам, мотоциклистам.

В соревнованиях участвуют сборные команды областей Узбекистана и Каракалпакской АССР.

Завтра здесь же на ипподроме праздничные торжества продолжатся. Утром состоится парад участников празднества. Затем зрители увидят соревнования, в которых будут разыграны многочисленные призы. Несомненно, внимание зрителей привлечет скачка на приз праздника хлопкоробов — «Пахта байрами», скачки на «Приз мира» и на «Приз реки Сырдарьи».

А вечером праздник «Пахта байрами» будет перенесен в концертные залы и театры столицы. Перед тружениками полей выступят популярные артисты Узбекистана, мастера сцены.

ФИРМА «УЧКУН» ВЫПОЛНИЛА ГОДОВОЙ ПЛАН

Фирма «Учкун» одной из первых в Ташкенте осуществила экономический эксперимент, который удался. Коллектив фирмы, перейдя на новые методы планирования и материального стимулирования, из месяца в месяц перекрывает производственные задания. Он уже выполнил годовой производственный план по всем показателям.

С переходом на новый метод хозяйствования фирма увеличила планы выпуска продукции на 102 тысячи рублей, объема реализации — на 712 тысяч, прибыли — на 143 тысячи рублей.

Продукции в этом году реализовано на 1170 тысяч рублей больше, чем намечалось. В результате снижения себестоимости сверхплановая прибыль составила 204 тысячи рублей.

Успешная работа коллектива позволила создать фонды поощрения в сумме 210 тысяч рублей.

Коллектив под руководством партийной организации развернул социалистическое соревнование в честь 50-летия Советской власти. До конца года он обязался дать дополнительно продукции на 150 тысяч рублей.



Вот и пришел светлый праздник земледельцев — «Пахта байрами».
Свой праздник хлопкоробы республики отметили небывалым четырехмиллионным сбором «белого золота». Эти фотоснимки наш фотокорреспондент сделал сегодня на Ташкентском ипподроме.
На снимках: 1. Группа хлопкоробов направляется на праздничные торжества. 2. Национальная игра «Догони девушку». Чемпион республики мастер спорта Турдали Мамадалиев с группой своих товарищей. 3.

УТРЕННИЕ ГАЗЕТЫ ПУБЛИКУЮТ

● Приветствие Центрального Комитета КПСС, Совета Министров СССР и ВЦСПС Всесоюзному совету научно-технических обществ СССР.

● Краткий отчет с торжественного пленума Всесоюзного совета НТО, который состоялся 17 ноября в Кремлевском театре.

● Приказ Министра обороны СССР Р. Малиновского в связи со всенародным праздником—Днем ракетных войск и артиллерии.

● Вчера вечером под сводами спортивной арены «Ёшлик» — «Юность» вспыхнул алый свет и зазвучали фанфары. Они возвестили торжественное открытие XXXV чемпионата страны по гимнастике.

РЕСПУБЛИКАНСКАЯ ЯРМАРКА

На Ташкентском ипподроме сегодня открылась республиканская ярмарка. Работники госторговли и потребкооперации участникам спортивных соревнований и народных игр, зрителям приготовили много сюрпризов.

С 10 часов утра на территории ипподрома гостеприимно распахнули свои двери несколько десятков павильонов и столовых. В тридцати из них — представлены ЦУМ, Торговый центр Чиланзара, «Ташхозкультторг» и другие отраслевые торги с широким выбором промышленных и продовольственных товаров. В пятнадцати павильонах торгуют национальными холодными закусками. В следующих пятнадцати павильонах, каждый из которых имеет по 100 посадочных мест, готовят плов, шашлык, шурпу и другие азиатские блюда. Установлены шесть рыбожарок.

Кроме стационарной сети, здесь есть разносная торговля мороженым, кондитерскими и табачными изделиями. Во многих павильонах продают книги, газеты, журналы. В разных местах ипподрома заняли свои места автолавки, бортовые машины, груженные прохладительными напитками.

На республиканской ярмарке широко представлены и кооператоры. Представители каждой области Узбекистана более чем на 80 автомашинах привезли дары южного солнца — фрукты, бахчевые, виноград и другие сельскохозяйственные продукты.

Все торговые точки красочно убраны. На обслуживании «Пахта байрами» занято около тысячи работников прилавка.

СЛЕТ МОЛОДЫХ МЕХАНИЗАТОРОВ

Послезавтра во Дворце искусств открывается слет молодых механизаторов — передовиков соревнования машинной уборки хлопка-сырца. Молодые водители будут рапортовать об успехах своих областей, о том, что они с честью выполнили свой патриотический долг перед Родиной, обсудят задачи, стоящие перед ними во втором году пятилетки.

Как сообщили нашему корреспонденту в ЦК ЛКСМ Узбекистана, в республике насчитывается 30 тысяч механиков-водителей «голубых кораблей», 117 тысяч трактористов. 80 процентов урожая «белого золота» в этом сезоне собрано молодыми механизаторами республики.

Хороших результатов добились водители хлопкоуборочных машин Сырдарьинской, Ташкентской и других областей. Знатные механизаторы республики Хабиб Палванов и Мамаджан Дададжанов сдали на хирманы по 411—417 тонн сырца. Среди тех, кто будет на слете, сотни механизаторов, собравших машинами за сезон по 200—300 тонн хлопка.

ЗНАМЯ—НА ВЕЧНОЕ ХРАНЕНИЕ

Бок о бок с хлопкоробами работало ташкентское студенчество. Будущие ирригаторы и фармацевты, педагоги и химики, будущие специалисты всех отраслей народного хозяйства показывали образцы в труде, были организаторами молодежных вечеров и выступлений художественной самодеятельности.

Первое место в межвузовских соревнованиях завоевали студенческие отряды фармацевтического института. Им четырежды вручалось переходящее Красное знамя Управления освоения Голодной степи.

В конце страды институту отдано это знамя на вечное хранение. Ими же завоевана первая денежная премия.

В эту большую победу достойный вклад внес Р. Янгупаев. Он собрал восемь тонн хлопка! По пять тонн в общий счет вписали У. Ибрагимов, С. Жакинов и многие другие.

Нынче студенты в аудиториях. Они вновь на лекциях, в лабораториях, вновь «корпят» над конспектами. Начавшийся сегодня праздник «Пахта байрами» они по праву считают и своим праздником.

ТАШКЕНТЦЫ — ЮБИЛЯРЫ

УЧЕНЫЙ-ЭНЕРГЕТИК



Г. А. Гриневич.

Научная общественность Узбекистана 19 ноября отмечает шестидесятилетие со дня рождения и тридцатипятилетие научно-педагогической деятельности заведующего сектором кадастровых исследований Узбекского научно-исследовательского института энергетики и автоматики, заслуженного деятеля науки и техники УзССР, доктора технических наук, профессора Георгия Аркадьевича Гриневича.

Его работы в области изучения возможностей и путей эффективного использования возобновляющихся источников природной энергии получили широкую известность за пределами республики и послужили основой для разработки единой всесоюзной методики расчетов технических характеристик неисчерпаемых энергетических ресурсов воды, ветра и солнца.

Теоретические принципы построения энергетического кадастра, разработанные Г. А. Гриневичем, опираются на результаты и современные методы теории вероятностей, математической статистики, теории информации, исследования операций и другие. Эти принципы последовательно реализуются им и его учениками и последователями при разработках ветроэнергетических, гелиоэнергетических и гидроэнергетических кадастров в Средней Азии, Казахстане, Молдавии, Белоруссии, на Кавказе и в других районах Союза.

Начатые Г. А. Гриневичем в довоенные годы исследования были прерваны Великой Отечественной войной. Военное время Георгий Аркадьевич провел в действующей Армии, сражаясь сначала на Западном фронте, а потом и на Дальнем Востоке.

После демобилизации Георгий Аркадьевич возвращается к прерванным исследованиям, и вскоре успешно защищает докторскую диссертацию, в 1952 году ему присуждено ученое звание профессора. В настоящее время главное место в творчестве Г. А. Гриневича занимают математические исследования водноэнергетических ресурсов Средней Азии.

Работы Г. А. Гриневича в этой области приобрели большое значение в связи с проблемами сезонного управления сложными энергетическими системами, совместно использующими все виды источников энергии.

Перу Г. А. Гриневича принадлежит свыше тридцати работ, две из них — крупные монографии. Высокая оценка работам Георгия Аркадьевича была дана академиком А. И. Колмогоровым, В. И. Романовским и другими учеными.

Георгию Аркадьевичу в этом году было присвоено почетное звание заслуженного деятеля науки и техники Узбекской ССР.

Под непосредственным руководством Георгия Аркадьевича было подготовлено несколько кандидатов наук, много молодых специалистов выросло под влиянием его научных идей и обязаны ему выбором своей научной направленности.

Георгий Аркадьевич Гриневич полон творческих сил, развивает созданную им в республике научную школу и обогащает советскую науку новыми достижениями.

Поздравляем Вас, дорогой ГЕОРГИЙ АРКАДЬЕВИЧ, с днем Вашего 60-летия и желаем доброго здоровья и новых творческих успехов на благо отечественной науки.

ГОРОЖАНЕ НА СБОРЕ ХЛОПКА

Хорошо поработали на сборе хлопка коллективы сотрудников организации Государственного комитета Совета Министров УзССР по печати — издательства «Узбекистан», «Учитель», издательства художественной литературы имени Гафура Гуляма, «Облкниготорга», «Узкниготорга», «Внешторгиздата», книжной палаты, типографии № 3 и другие. Собрано 75 тонн хлопка.

Директор 8-го отделения совхоза «Баяут» № 1 от имени колхозников вынес благодарность и вручил ценные подарки многим горожанам, которые собирали в день по 120—160 килограммов «белого золота». Среди них Х. Сайдалиев, О. Бахтияров, С. Хуснутдинов, Б. Якубов.

А. Вниметов, В. Умарходжаева награждены Почетными грамотами Госкомитета Совета Министров УзССР по печати.



Эдик Джалилов показывает свою новую работу сотрудникам лаборатории Ташкентского фарфорового завода. Мнение товарищей он считает превыше всего. Эту работу Эдик подготавливает для просмотра и утверждения образцов новых фарфоровых изделий, которые будут проходить в Москве.

На снимке: Диля Закидова (слева), ученица художественной лаборатории, исполнители Эдик Джалилов и Анна Добрякова.

Фото И. Зайнутдинова.

ДЛЯ БРАТСКОЙ ТУРКМЕНИИ

Продукция завода «Ташсельмаш» отправляется во все уголки Советского Союза. Славится она и в братской Туркмении.

Вот и сегодня нашим соседям отгружено несколько хлопкоуборочных машин «ХТ-1,2». А всего с начала года друзьям из братской республики отправлено 200 «голубых кораблей».

В ЦЕНТРАЛЬНОМ КОМИТЕТЕ КПСС И СОВЕТЕ МИНИСТРОВ СССР

О МЕРАХ ДАЛЬНЕЙШЕГО УЛУЧШЕНИЯ РАБОТЫ СРЕДНЕЙ ОБЩЕОБРАЗОВАТЕЛЬНОЙ ШКОЛЫ

На днях Центральный Комитет КПСС и Совет Министров СССР рассмотрели вопросы дальнейшего улучшения работы средней общеобразовательной школы и приняли соответствующее постановление.

В постановлении отмечается, что под руководством Коммунистической партии в нашей стране совершена невиданная по глубине и размаху культурная революция. В решении этой великой задачи выдающаяся роль принадлежит советской школе. Впервые в истории человечества создана подлинно демократическая система просвещения, обеспечивающая гражданам реальную возможность получения среднего и высшего образования. Все народы Советского Союза имеют школу на родном языке, повсеместно введено всеобщее обязательное восьмилетнее обучение, возрастает число молодых рабочих и колхозников, обучающихся без отрыва от производства.

Вместе с тем уровень учебной и воспитательной работы общеобразовательной школы все еще не отвечает возросшим требованиям жизни.

Министерства просвещения (народного образования) союзных республик не принимают должных мер по преодолению образовавшегося несоответствия учебных планов и программ современному уровню научных знаний, по устранению перегрузки школьников учебными занятиями. Серьезные недостатки имеют место в воспитательной работе, а также в подготовке и повышении квалификации учителей и других работников просвещения.

Важнейшая роль в решении задач образования и коммунистического воспитания молодежи должна принадлежать педагогической науке. Однако научно-исследовательские педагогические учреждения страны медленно разрабатывают узловые, жизненно важные проблемы народного образования. Огромный и разносторонний опыт, накопленный советской школой, своевременно не анализируется и глубоко не обобщается.

Нуждается в серьезном укреплении учебно-материальная база школ. Между тем средства, выделяемые на эти цели, в ряде республик, краев и областей своевременно и полностью не осваиваются.

Партийные, советские, комсомольские и профсоюзные организации все еще недостаточно оказывают помощь органам народного образования в обучении и воспитании детей, улучшении совместной работы школы, семьи и общественности, пропаганде педагогических знаний среди населения.

Центральный Комитет КПСС и Совет Министров СССР обращают внимание партийных, советских, комсомольских и профсоюзных организаций на то, что в условиях бурного научно-технического и социального прогресса, как никогда, возрастает роль школы, которая должна обеспечивать всестороннее развитие подрастающих поколений, достойных строителей коммунистического общества. Интересы дальнейшего роста культуры народа и развития производительных сил настоятельно требуют значительного повышения качества знаний учащихся, лучшей подготовки их к общественно полезному труду.

В соответствии с решениями XXIII съезда КПСС в области образования и коммунистического воспитания молодежи ЦК КПСС и Совет Министров СССР разработали ряд мер по дальнейшему улучшению работы средней общеобразовательной школы.

В постановлении подчеркивается, что советская школа и впредь должна развиваться как общеобразовательная, трудовая, политехническая. Ее главные задачи — давать учащимся прочные знания основ наук, формировать у них высокую коммунистическую сознательность, готовить к жизни, к сознательному выбору профессии.

Связывая всю воспитательную работу с жизнью, школа должна вооружать учащихся пониманием законов общественного развития, воспитывать школьников на революционных и трудовых традициях советского народа; развивать у них высокое чувство советского патриотизма; воспитывать готовность к защите социалистической Родины; раскрывать значение братского единства всех народов Советского Союза, их дружбы с трудящимися социалистических стран; воспитывать учащихся в духе солидарности со всеми народами, ведущими борьбу против колониализма и власти капитала, за свободу и национальную независимость; решительно бороться с проникновением буржуазной идеологии в сознание учащихся, с проявлениями чуждой морали.

Школа призвана осуществлять эстетическое воспитание, а также заботиться о физическом развитии и укреплении здоровья учащихся.

В постановлении указывается, что важнейшая задача партийных и советских органов в области народного просвещения — завершить в основном к 1970 году введение в стране всеобщего среднего образования для подрастающего поколения.

Советам Министров союзных республик, Министерству просвещения СССР и отраслевым министерствам и ведомствам предложено обеспечить в соответствии с заданиями народнохозяйственного плана на 1966—1970 годы развитие по годам пятилетки сети общеобразовательных школ и рост контингента учащихся в них, а также безусловное выполнение плановых заданий по строительству школ и укрепление их учебно-материальной базы.

В целях дальнейшего совершенствования среднего образования, создания необходимой стабильности в работе школы, последовательного осуществления принципов политехнического обучения и трудового воспитания ЦК КПСС и Совет Министров СССР обязали Министерство просвещения СССР и министерства просвещения (народного образования) союзных республик ввести научно обоснованные учебные планы и программы. При этом необходимо привести содержание образования в соответствие с требованиями развития науки, техники и культуры; обеспечить преемственность в изучении основ наук, более рациональное распределение учебных материалов по годам обучения; установить начало систематического преподавания основ наук с четвертого года обучения; преодолеть перегрузку учащихся учебными занятиями.

Планомерный и организованный перевод средней школы на новые учебные планы и программы начался с текущего учебного года и завершить его предстоит в основном не позднее 1970-71 учебного года. За основу приняты подготовленные Академией наук СССР и Академией педагогических наук рекомендации об учебных планах и программах школ. Типовой учебный план школы должен иметь следующее максимальное количество обязательных часов, включая занятия по труду, физической культуре и искусству: для I—IV классов — 24 часа в неделю; для V—X (XI) классов — 30 часов в неделю. В национальных школах РСФСР и школах других союзных республик разрешено допускать увеличение учебной нагрузки против указанных выше норм до 2—3 часов в неделю в каждом классе.

Для углубления знаний по естественным, в том числе физико-математическим, гуманитарным наукам, а также развития разносторонних интересов и способностей учащихся школам предоставлено право проводить, начиная с VII класса, факультативные занятия по выбору школьников.

Установлена следующая предельная наполняемость классов в общеобразовательных школах: I—VIII классы — 40 учащихся, IX—X (XI) классы—35 учащихся. При этом разрешено в сельских национальных школах деление IX—X (XI)классов с числом учащихся свыше 25 человек для изучения русского языка на две подгруппы.

В целях улучшения политехнического обучения школьников, подготовки их к общественно полезному труду постановление обязывает партийные, советские, комсомольские и профсоюзные организации, руководителей промышленных предприятий, строек, колхозов и совхозов оказывать школам всемерную помощь в организации трудового воспитания учащихся, в создании необходимой для этого учебно-материальной базы, выделении специалистов. Предложено также систематически проводить профессиональную ориентацию школьников путем ознакомления их с различными отраслями народного хозяйства и культуры, предприятиями, колхозами, совхозами и учреждениями, наиболее распространенными профессиями.

Учитывая положительный опыт, накопленный школами, разрешено иметь некоторое количество средних школ и классов с углубленным теоретическим и практическим изучением в IX—X (XI) классах математики и вычислительной техники, физики и радиоэлектроники, химии и химической технологии, биологии и агробиологии, гуманитарных предметов.

Министерству просвещения СССР, Академии педагогических наук СССР совместно с министерствами просвещения (народного образования) союзных республик поручено разработать мероприятия по улучшению обучения и воспитания школьников, повышению ответственности руководителей школ и учителей за качество знаний учащихся, а также проект нового положения о награждении медалями оканчивающих средние общеобразовательные школы, в котором предусмотреть введение похвальных грамот для награждения выпускников средних школ, показавших особые успехи по отдельным предметам.

В постановлении обращено внимание партийных и советских органов на широко распространившуюся в последнее время практику отвлечения учащихся в учебное время на сельскохозяйственные и другие работы, непосредственно не связанные с учебным процессом. Предложено не допускать отвлечения школьников, а также учителей и руководителей школ от их прямых обязанностей.

Министерство просвещения СССР, министерства просвещения (народного образования) союзных республик, Академия наук СССР, Академия педагогических наук СССР, Министерство высшего и среднего специального образования СССР и Комитет по печати при Совете Министров СССР должны принять меры к созданию стабильных высококачественных школьных учебников, учебных пособий для учащихся и методических руководств для учителей, привлекая к их написанию ведущих ученых и опытных учителей.

Особое внимание следует обратить на разработку учебных пособий по вопросам воспитания коммунистической морали, интернациональной дружбы и солидарности народов мира.

Органам народного образования предложено улучшить работу школы по воспитанию сознательной дисциплины и культуры поведения школьников. Необходимо, чтобы каждая школа стала организующим центром воспитательной работы с детьми в районе своей деятельности.

В штаты средних школ вводится должность организатора внеклассной и внешкольной воспитательной работы с детьми (на правах заместителя директора школы).

ЦК КПСС и Совет Министров СССР обязали партийные и советские органы повысить требовательность к отделам народного образования, директорам школ, физкультурным, комсомольским организациям и организациям ДОСААФ за состояние и качество физического воспитания и оборонно-спортивной работы с учащимися.

Министерству просвещения СССР, Министерству культуры СССР, Комитету по кинематографии при Совете Министров СССР, Комитету по печати при Совете Министров СССР и творческим союзам поручено разработать мероприятия по улучшению эстетического воспитания учащихся. При этом предусмотреть: выпуск кинофильмов, подготовку новых спектаклей для школьников; увеличение количества детских спектаклей и киносеансов в выходные дни и во время школьных каникул; издание школьной серии классических и лучших произведений советских и зарубежных писателей; выпуск фонохрестоматий и репродукций лучших художественных произведений; организацию целевых концертов для учащихся; привлечение специалистов и творческих работников в области искусства для учебной и внеклассной работы с детьми.

Намечены меры по коренному улучшению печатной и устной пропаганды педагогических знаний среди родителей и населения.

В постановлении отмечается, что важнейшей задачей ЦК ВЛКСМ является значительное улучшение руководства школьными комсомольскими и пионерскими организациями, повышение уровня их работы. Надо сосредоточить внимание комсомольских и пионерских организаций на воспитании у учащихся идейной убежденности, любви к знаниям, труду, развитии инициативы и самодеятельности. Разработать мероприятия по организации работы с детьми по месту их жительства. Принять меры к обеспечению школ старшими пионерскими вожатыми, организовать совместно с Министерством просвещения СССР подготовку пионерских работников.

Партийным, профсоюзным, комсомольским организациям промышленных предприятий, строек, колхозов, совхозов, учреждений и организаций предложено постоянно поддерживать связь со школами, где учатся дети их работников, интересоваться условиями воспитания школьников в семье. Практиковать обсуждение вопросов воспитания детей на партийных, профсоюзных и комсомольских собраниях, активнее помогать семье и школе, оказывать воздействие на родителей, нерадиво относящихся к воспитанию своих детей. Рекомендовано иметь на промышленных предприятиях, стройках, в учреждениях, колхозах и совхозах комиссии или советы содействия семье и школе в деле воспитания подрастающего поколения.

Исходя из того, что дело дальнейшего совершенствования народного образования зависит прежде всего от учителя, его научной и методической квалификации, идейно-политического и культурного кругозора, ЦК КПСС и Совет Министров СССР обращают внимание на необходимость создания надлежащих условий для успешной работы учителей, систематического повышения их квалификации, безусловного выполнения законов об охране труда, льготах и преимуществах для работников просвещения. Постоянная забота об авторитете учителя, о наиболее правильном использовании его труда для обучения и воспитания молодежи должна быть делом всех партийных, советских, комсомольских, профсоюзных органов.

Министерство высшего и среднего специального образования СССР, Министерство просвещения СССР совместно с Госпланом СССР и министерствами просвещения (народного образования) союзных республик при разработке годовых народнохозяйственных планов обязаны определять по каждой союзной республике контингенты приема в педагогические учебные заведения с учетом удовлетворения фактической потребности в учителях.

Предусмотреть подготовку в необходимых количествах учителей музыки и пения, изобразительного искусства, физического воспитания, черчения и труда в педагогических училищах, на соответствующих факультетах педагогических институтов и в специальных средних и высших учебных заведениях.

В постановлении указывается на необходимость укрепления школ-интернатов и школьных детских домов. Намечается расширить сеть санаторно-лесных школ и специальных школ-интернатов.

В целях создания более благоприятных материально-технических условий для работы школы предложено Госплану СССР, Госстрою СССР, министерствам и ведомствам СССР и Советам Министров союзных республик предусматривать в сводных сметах вновь строящихся промышленных предприятий и ведомственных жилых массивов сооружение зданий общеобразовательных школ за счет капитальных вложений соответствующей отрасли.

Установлено, что строительство школ в сельской местности должно производиться в комплексе с квартирами для учителей, а сооружение восьмилетних и средних школ, как правило, — и с интернатом для учащихся, проживающих в отдаленных населенных пунктах. Средства на строительство интернатов и домов для учителей должны выделяться целевым назначением за счет общих ассигнований на жилищное строительство.

Постановлением определено, что школьный жилой фонд принадлежит органам народного образования и не подлежит заселению лицами, не работающими в школе.

Учитывая широкий размах инициативного строительства школ колхозами и другими организациями, Госплан СССР и Государственный комитет Совета Министров СССР по материально-техническому снабжению обязаны выделять для этих строек фонды на материалы и оборудование на общих основаниях со школами, возводимыми за счет государственных капитальных вложений. Все вновь строящиеся школьные здания должны сдаваться в эксплуатацию к началу учебного года.

Партийные, советские, комсомольские и профсоюзные организации и хозяйственные руководители призваны всемерно содействовать шефству промышленных предприятий, строек, колхозов, совхозов, учреждений, учебных заведений, научно-исследовательских институтов, общественных организаций над школами для оказания им помощи в укреплении материальной базы и воспитании учащихся.

Промышленным, сельскохозяйственным, другим предприятиям и организациям разрешено безвозмездно передавать школам оборудование и материалы, а также производить расходы на строительство, ремонт и оборудование школ за счет сверхплановых накоплений.

Намечены меры по более широкому использованию в учебном процессе технических средств, кино и телевидения.

В постановлении указывается, что современный этап развития общеобразовательной школы настоятельно требует повышения научного уровня руководства школами, укрепления инспекторского состава органов народного образования, в особенности районных отделов. В связи с этим Министерству просвещения СССР, Министерству финансов СССР и Государственному комитету Совета Министров СССР по вопросам труда и заработной платы поручено разработать предложения о численном составе и условиях оплаты инспекторов в органах народного образования.

Местным партийным органам предложено оказывать помощь отделам народного образования в выдвижении на инспекторскую работу авторитетных руководителей школ, учителей, специалистов, хорошо знающих школьное дело, умеющих распространять положительный опыт работы.

Министерству просвещения СССР поручено разработать проект Устава средней общеобразовательной школы.

ЦК КПСС и Совет Министров СССР призвали все партийные, советские, комсомольские и профсоюзные организации проявлять неустанное внимание и заботу о школе, памятуя о том, что коммунистическое воспитание молодого поколения, дальнейшее развитие образования в нашей стране являются делом всей партии, всего советского народа.

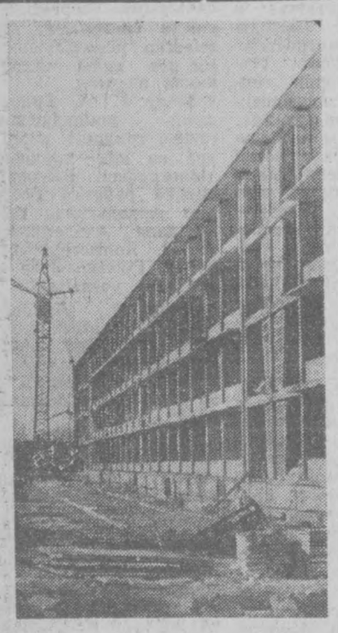

На этом снимке — новый учебный корпус Ташкентского политехнического института, который вырос в студенческом городке.

На объекте трудятся строители треста № 6 Главташкентстроя. Их обязательство — сдать новое здание в эксплуатацию уже в январе.

Фото А. Тухтасинова.

2 Вечерний Ташкент
СУББОТА,
19 НОЯБРЯ 1966 ГОДА

МИТИНГ ДРУЖБЫ И БРАТСТВА

СОФИЯ, 18 ноября. (ТАСС). Вчера делегация КПСС на IX съезде Болгарской компартии, возглавляемая Генеральным секретарем ЦК КПСС Л. И. Брежневым, посетила Кремиковский металлургический комбинат — крупнейшее промышленное предприятие Болгарии, сооружаемое с помощью Советского Союза. Делегацию сопровождали член Политбюро ЦК БКП, заместитель Председателя Совета Министров НРБ С. Тодоров и председатель Комитета по химии и металлургии Г. Павлов.

В сталелитейном цехе советских гостей сердечно встретили генеральный директор Государственного объединения по черной металлургии и горному делу А. Запрянов, исполняющий обязанности директора комбината Г. Генов, парторг ЦК на комбинате И. Тодоров, инженеры, техники и рабочие. Осматривая цех, Л. И. Брежнев знакомится с болгарскими и советскими специалистами. Как бывший металлург, он интересуется деталями производственного процесса, тем, как осваивается советское оборудование.

На прощание Л. И. Брежнев от имени делегации КПСС вручил коллективу цеха подарок — модель действующего здесь советского конвертора.

Затем советские гости побывали в прокатном цехе, где с сентября этого года работает советский блюминг «1150». Здесь состоялся массовый митинг.

От имени коллектива комбината и партийной организации с приветствием к делегации КПСС обратился парторг ЦК на комбинате И. Тодоров. Он подчеркнул, что Кремиковский комбинат является детищем болгаро-советской дружбы. Здравица оратора в честь нерушимой болгаро-советской дружбы была встречена бурей аплодисментов и возгласами: «Вечная дружба!».

Затем с речью на митинге выступил горячо встреченный собравшимися Л. И. Брежнев.

Наша партийная делегация, сказал Л. И. Брежнев, прибыла по приглашению ЦК БКП на IX съезд Болгарской коммунистической партии. Такие взаимные визиты в отношениях между нашими партиями и странами давно стали обычными. Но скажу откровенно: каждый раз, когда приезжаешь к вам, встречаешься со своими друзьями и братьями и на каждом шагу ощущаешь исключительную сердечность и дружелюбие, то снова и снова испытываешь большое волнение. Эта крепкая дружба, рожденная общими великими целями, нам дороже всего на свете.

Разрешите сказать вам большое русское «спасибо!» за теплые, дружеские слова, которые были здесь высказаны в адрес нашего народа и его Коммунистической партии. Советский рабочий класс, весь советский народ передают вам и в вашем лице рабочему классу, всем трудящимся Болгарии свой братский привет и пожелания новых больших успехов в строительстве социализма.

Делегация КПСС с огромным интересом участвует в работе IX съезда БКП, который, несомненно, ознаменует собой важную веху в истории вашей страны, всего нашего социалистического содружества. Отчетный доклад, сделанный товарищем Тодором Живковым, вся работа съезда, который подводит итоги пройденного пути и намечает задачи на будущее, производит на нас огромное впечатление. Как мы и ожидали, съезд с новой силой демонстрирует нерушимое единство партии и народа, готовность и впредь делать все необходимое для построения социалистического общества. Обсуждение на съезде насущных вопросов социалистического строительства убедительно показывает, как богата и многообразна сокровищница социалистического опыта, какие плодотворные результаты приносят умелое руководство партии, творческая активность народа.

Немногим более 20 лет болгарский народ строит социализм, но за это исторически короткое время ваша родина изменилась неузнаваемо. В прошлом, до революции, одна из самых бедных и отсталых стран Европы, Болгария за эти годы стала страной с быстроразвивающейся индустрией, механизированным социалистическим сельским хозяйством, высокой грамотностью и культурой.

Один тот факт, что в этом году ваша промышленность выпустит продукции примерно в 24 раза больше, чем ее было произведено в 1939 году, убедительнее всяких слов говорит о том, какие невиданные перспективы открыл социализм перед болгарским народом.

Ваш народ по праву гордится такими крупными промышленными объектами, как Кремиковский металлургический, Бургасский нефтехимический и Димитровградский комбинаты, Старозагорский азотнотуковый завод, энергетический комплекс «Марица-Восток» и другие. Они являются плодом самоотверженного труда болгарского рабочего класса, всего вашего народа, символом нерушимой советско-болгарской дружбы.

У нас, продолжал Л. И. Брежнев, сложилось впечатление, что рабочий класс, олицетворяющий это новое лицо Болгарии, пользуется среди вашего народа особенным уважением. И он заслуживает его. За годы народной власти болгарский рабочий класс внес огромный вклад в индустриализацию страны, в преобразование сельского хозяйства, в строительство новых городов и деревень, в культуру и во многие другие области жизни народа.

Нельзя не заметить также того, что на лучшие рабочие коллективы Болгарии равняют свой курс, свои трудовые усилия все труженики города и деревни. И нам радостно сознавать, что ваш замечательный коллектив служит одним из ярких примеров для сотен и тысяч других предприятий и строек страны.

Мне посчастливилось побывать у вас два года назад. Тогда комбинат только вступал в строй. Сейчас его трудно узнать—настолько он разросся. Можно себе представить, каким гигантом он станет, когда будут введены в действие новые мощности, как это намечено директивами IX съезда, когда будут пущены третья доменная печь, весь конверторный цех, станы горячей и холодной прокатки, трубопрокатный стан и другие объекты.

Не знаю, как для кого, но для меня, бывшего металлурга, побывать на комбинате, послушать, как гудит домна, видеть, как идет металл, — это настоящая поэзия, и когда я окидываю взглядом всю панораму вашей гигантской стройки, сердце наполняется гордостью. Ведь в Болгарии раньше не было собственной металлургии. Промышленность не имела своего «хлеба насущного». А сегодня вы располагаете уже солидной базой: наряду с первенцем вашей металлургической промышленности — заводом им. В. И. Ленина — страна имеет огромный металлургический комбинат, продукция которого к 1970 году будет исчисляться миллионами тонн металла.

Разрешите мне, дорогие товарищи металлурги, от имени делегации КПСС на вашем съезде поздравить вас с замечательными успехами, достигнутыми комбинатом, и от всего сердца пожелать вашему коллективу, всем металлургам Болгарии новых больших побед во славу вашей замечательной родины.

Всех искренних друзей Болгарии радуют также достижения вашего сельского хозяйства, которое из раздробленного и примитивного, каким оно было раньше, превратилось в высокомеханизированное социалистическое хозяйство. Это большое и важное завоевание вашего народа.

Ваше сельское хозяйство добивается поистине замечательных результатов. В этом году у вас собрано в среднем около 28 центнеров пшеницы с гектара, что является большим и заслуженным успехом тружеников села.

На съезде убедительно говорилось о том, каких замечательных достижений добился болгарский народ в развитии образования, науки, культуры, искусства.

Ваши достижения и перспективы дальнейшего развития вашей страны, начертанные в директивах IX съезда БКП по пятому пятилетнему плану, радуют и восхищают всех друзей Болгарии. Советские коммунисты, все советские люди от души желают болгарскому народу новых больших побед в строительстве социализма.

Л. И. Брежнев рассказывает далее о деятельности КПСС, о трудовых успехах советского народа, приводит данные, характеризующие бурный рост советской экономики, рассказывает о том, как советский народ выполняет решения XXIII съезда КПСС.

У нас, сказал Л. И. Брежнев, повсеместно развертывается подготовка к 50-летнему юбилею Советской власти. Нет сомнения, что пятидесятилетие Великого Октября трудящиеся нашей страны ознаменуют еще более крупными успехами на всех участках коммунистического строительства.

Свои сегодняшние успехи и планы на будущее наш народ тесно связывает с успехами и планами всего социалистического содружества. На собственном опыте мы с вами хорошо убедились, что дело строительства социализма и коммунизма двигается вперед тем успешнее, чем теснее наше сотрудничество друг с другом, чем шире связи между всеми социалистическими странами.

Преимущества его сотрудничества можно ви на каждом шагу. Ярким прим плодотворных совместных ций рабочего класса Болгарии ССР является строительство воение вашего металлургичес комбината. Оборудование дл мбината поставляет около фехсот советских предприятий ом числе такие крупнейшие воды, как «Уралмаш», Новматорский, «Электросила», ногие другие. И должен сказа коллективы этих предприятий тают выполнение ваших зака большой честью для себя, с братским долгом. Более пят наших специалистов рука уку с вами участвовали и уч уют в развитии комбината, троительстве и пуске его разл х объектов. Свыше 800 болгар товарищей проходили в СС обучение и практику металлур И наши инженеры, рабочие состью делились своими знан и своим опытом.

Можно назвать ло и таких примеров, когда арские специалисты приезжа нам в Советский Союз, чтоб редать свой опыт, Советские л горячо благодарят своих бол их друзей за это.

Успешно развив торговые связи между наш странами. Советский Союз пляет Болгарии различные мы и оборудование, а также ое важное промышленное сыр как нефть, руду, уголь, хлоп От вас мы получаем различн уда, электрокары, электрот еры, электромоторы, аккум ры, насосы, покупаем в све и переработанном виде зна ьное количество овощей и фр в, которые у нас кушают с уд ствием.

Важнейшая черт ветско-болгарского сотрудниче — обоюдное желание по-др ки помочь друг другу, поделит своим опытом и достижениям такое сотрудничество, как видим, успешно развивается благо и счастье наших наро

Крепнущее един и развивающиеся всесторонни язи между социалистическими анами — это, товарищи, один важнейших факторов наших у в как во внутренней, так и вешней политике.

Советские люди эко ценят тот большой вклад в единство, укрепление социалис ского содружества, который осят трудящиеся Болгарии, лгарская коммунистическая п я и правительство.

Отрадно сознавать по всем вопросам междунар го развития наши партии и ды едины, стоят на общей пози Наши отношения никогда и н не омрачались, наоборот, он тановятся все более тесными. Советские люди, искренне рад то имеем такого близкого дру каким является героический б рский народ, и дорожим наши сердечными отношениями.

Советско-болгарска ужба нерушима. Она скрепл кровью лучших сынов и до й наших народов, пролитой совместной борьбе за свобо Болгарии, в борьбе с фашизмом сле победы в вашей стране алистической революции эта жба еще более расцвела и окр, наполнилась новым содерж м, и это дает нам уверенность, болгаро-советская дружба явл вечной!

Свою речь Л. И. жнев закончил здравицей в ть БКП, болгарского народа ирушимой болгаро-советской дру.

Речь Л. И. Брежне прерывалась бурными, долго молкающими аплодисментам криками «Ура» и возгласами «здравствует КПСС!», «Вечная жба!».

От имени делегаци ПСС на IX съезде БКП Л. Брежнев вручил коллективу ко ната памятные подарки.

Затем советская деле я встретилась с руководител и партийным активом комби. Встреча прошла в обстано сердечной дружбы и братства

Н. В. ПОДГОРНЫЙ В АВСТИИ

ЛИНЦ, 18 ноября. (ТАСС). Председатель Президиума Верховного Совета СССР Н. В. Подгорный прибыл вчера специальным поездом из Вены в столицу Верхней Австрии — город Линц, являющийся одним из крупнейших австрийских индустриальных центров. Он посетил здесь объединенные австрийские металлургические заводы «Фест», на которых трудится около 20.000 рабочих.

У здания заводоуправления состоялась встреча Н. В. Подгорного с руководителями предприятий и представителями производственных коллективов.

Затем советские гос побывали в порту, где стоят а, прибывшие с грузом из С, посетили ряд цехов. Всюд рабочие горячо выражали посам Советской страны чувства ужбы и сердечности.

После осмотра на об устроенном в честь Председя Президиума Верховного Со СССР, Н. В. Подгорный вупил с речью.

Руководители комбина «Фест» и рабочие тепло провод Председателя Президиума овного Совета СССР Н. В. орного и других советских го, которые отбыли из Линца в утхаузен.

НАС ПОЗДРАВЛЯЮТ

БОГАТЫРСКОГО ЗДОРОВЬЯ!

Счастлив, что, находясь на вашей прекрасной земле, могу поздравить тружеников Узбекистана с огромной трудовой победой. Горячо желаю братскому народу богатырского здоровья, новых успехов в честь пятидесятилетия Великого Октября.

Генерал А. САБУРОВ.
Герой Советского Союза.

ДЕКАДА ТУРКМЕНСКОЙ 1966
ЛИТЕРАТУРЫ И ИСКУССТВА В УЗБЕКИСТАНЕ

ГОРЯТ ОПИ ДЕКАДЫ

Эмблема декады литературы и искусства Туркмении пламенеет на улицах и площадях столицы Узбекистана.

Театры Ташкента отдали свои сцены артистам Туркмении. Г. Мусяева и Ю. Пурсиянов выступили в театре имени Навои. Молодые солисты Туркменского театра оперы и балета имени Махтумкули показали свое искусство в спектакле «Жизель».

Народная артистка Туркменской ССР Л. Котовщикова приняла участие в спектакле театра имени Горького «Сверчок». Гостью из братской республики тепло приветствовали ташкентские театралы.

Успехом пользуется выставка прикладного и изобразительного искусства Туркмении. Строки книги отзывов говорят о том, что здесь хорошо ощущается душа народная, воспетая кистью художника, резцом скульптора, руками прославленных туркменских ковровщиц.

Тысячи зрителей просмотрели киноленты мастеров из братской республики.

Традиции ародов Востока — зяевам одаривать гос. Таким подарк стала песня К. А язова «Салом, ассал», прозвучавшая в ервые часы декады Новый подарок готов коллектив респубанского театра музальной драмы и коме имени Мукими. Э-пьеса известного кменского писателЕерды Кербабаева «хтумкули». А ансам «Бахор» разучива туркменский танец

(УзГ).

Заказ №

ЗАДАЧИ РЕСПУБЛИКАНСКОЙ ПАРТИЙНОЙ ОРГАНИЗАЦИИ ПО ДАЛЬНЕЙШЕМУ ПОВЫШЕНИЮ ЭФФЕКТИВНОСТИ ПРОМЫШЛЕННОГО ПРОИЗВОДСТВА И ОСУЩЕСТВЛЕНИЮ ХОЗЯЙСТВЕННОЙ РЕФОРМЫ

Доклад секретаря ЦК Компартии Узбекистана **И. Г. АНИСИМКИНА**

Товарищи! Недавно советский народ, все прогрессивное человечество торжественно и радостно отметили 49-ю годовщину Великой Октябрьской социалистической революции. Первое в мире социалистическое государство вступило в пятидесятый год своего существования.

Важнейшим этапом в коммунистическом строительстве является пятилетка. Она призвана еще более возвеличить Родину социализма и коммунизма, обеспечить новый расцвет ее производительных сил, сделать еще один гигантский шаг в борьбе за построение коммунистического общества в нашей стране.

Вместе со всей страной, со всем советским народом самоотверженно трудятся на всех фронтах созидания коммунистического общества и трудящиеся Узбекистана. Об этом красноречиво говорят итоги работы за 10 месяцев. Коллективы промышленных предприятий десятимесячный план производства выполнили досрочно — 26 октября. Сверх плана получено продукции на десятки миллионов рублей. Но сделаны пока только первые шаги по пути осуществления заданий пятилетки. Задачи, поставленные партией, велики и ответственны. Они требуют мобилизации всех наших сил, всей нашей энергии, всех наших резервов.

ПЕРВЫЕ ИТОГИ РАБОТЫ ПРОМЫШЛЕННОСТИ В НОВЫХ УСЛОВИЯХ

Коммунистическая партия Советского Союза, руководствуясь марксистско-ленинским учением, неуклонно и последовательно осуществляет курс на построение нового общества в нашей стране, на создание экономических основ коммунизма. Важной вехой на этом пути стал сентябрьский (1965 года) Пленум ЦК КПСС. Центральный Комитет нашей партии, глубоко проанализировав итоги хозяйственного строительства в стране, смело вскрыл причины таких отрицательных явлений в нашей экономике, как замедление темпов роста производства и производительности труда, снижение эффективности использования основных производственных фондов и капитальных вложений, наметил пути их быстрейшего преодоления.

XXIII съезд нашей партии полностью одобрил решения сентябрьского Пленума ЦК КПСС. По всей стране развернулась большая подготовительная работа по переводу предприятий на новую систему планирования и экономического стимулирования.

Определенная работа в этом направлении ведется и у нас в республике. На новую систему переведены первые шесть промышленных предприятий Узбекистана — ташкентская текстильно-галантерейная фирма «Учкун», Гиждуванский хлопкозавод, ташкентские мелькомбинаты №№ 2 и 4, Ташкентская табачная и Самаркандская чаеразвесочная фабрики, а также шесть автохозяйств.

Конечно, полгода — срок небольшой, и сейчас трудно в полной мере оценить работу этих предприятий. Но одно несомненно — их коллективы положили начало переходу на новую систему хозяйствования и уже накопили известный опыт.

Так, например, партийная организация фирмы «Учкун» провела большую разъяснительную работу в коллективе, донесла до сознания каждого труженика жизненную необходимость и преимущества новой системы хозяйствования. Авангардная роль коммунистов проявилась и в подготовке производства к работе в новых условиях. На открытом партийном собрании на основе глубокого экономического анализа хозяйственной деятельности были всесторонне обсуждены организационно-технические мероприятия по использованию внутренних резервов, принято решение об укреплении отстающих участков производства квалифицированными кадрами, в наладживании экономической и технической учебы в коллективе.

За полгода фирма сумела увеличить по сравнению с соответствующим периодом прошлого года объем реализации продукции на 27 процентов, прибыль — на 15 и производительность труда — на 33 процента. Достижению этих показателей во многом способствовали четкая система материального поощрения коллектива, умелое сочетание материальных и моральных стимулов к труду.

В настоящее время в республике ведется подготовительная работа по переводу на новую систему в начале 1967 года более 60 предприятий и 20 автохозяйств.

Ценную инициативу проявил Ташкентский горком партии, проведя в октябре с. г. совещание-семинар работников промышленности города, где состоялся большой и полезный обмен мнениями о задачах по переводу предприятий на новые условия работы.

Но в работе по подготовке промышленности к переводу на новую систему имеются серьезные недостатки. Министерство промышленности строительных материалов не обеспечило перевод на новые условия пяти предприятий, в том числе Бекабадского и Кувасайского цементных заводов. А районные комитеты партии не проконтролировали выполнение намеченных мероприятий.

Недавно Бюро ЦК КП Узбекистана заслушало отчет Министерства пищевой промышленности республики и подвергло серьезной критике недостатки в подготовке предприятий к переводу на новую систему. При переводе Ташкентской табачной и Самаркандской чаеразвесочной фабрик министерство не решило ряд серьезных проблем, связанных, в частности, с реализацией продукции, с большим остатком материальных ценностей, что отрицательно сказалось на производственной и финансовой деятельности предприятий.

Коллективы предприятий тракторного и сельскохозяйственного машиностроения, готовясь к осуществлению реформы, разработали хорошие мероприятия по улучшению использования основных производственных фондов и оборотных средств, однако, далеко не на всех предприятиях они выполняются.

Слабо еще ведется подготовка к переходу на новые условия работы на предприятиях цветной металлургии, радиотехнической, химической и других отраслей.

На некоторых предприятиях плохо работают экономические службы.

В решении сентябрьского Пленума ЦК КПСС подчеркивается, что партийные комитеты должны глубоко, со знанием дела разбираться в экономике производства, вооружать кадры экономическими знаниями, учить их умению правильно использовать экономические рычаги для улучшения промышленного производства. Это указание Пленума должно стать программой действия всех партийных организаций республики.

ПОВЫШЕНИЕ ЭФФЕКТИВНОСТИ ОБЩЕСТВЕННОГО ПРОИЗВОДСТВА — КЛЮЧЕВАЯ ПРОБЛЕМА КОММУНИСТИЧЕСКОГО СТРОИТЕЛЬСТВА

В Программе КПСС указывается, что главное внимание во всех звеньях планирования и руководства хозяйством должно быть сосредоточено на наиболее рациональном и эффективном использовании материальных, трудовых и финансовых ресурсов, природных богатств и устранении излишних издержек и потерь.

Узбекистан располагает богатейшими минеральными ресурсами и занимает в стране значительный удельный вес по запасам золота, природного газа, цветных металлов и других полезных ископаемых.

Однако при наличии огромных запасов отдельных видов минерального сырья освоение их у нас ведется еще низкими темпами.

Известно, что наши нефтеперерабатывающие заводы в основном работают на привозном сырье и несут огромные издержки. Вместе с тем поиски залежей нефти ведутся слабо, а разведанные месторождения осваиваются медленно. Плохо решаются у нас проблемы комплексного использования минерального сырья. На крупнейшем предприятии — Алтынтопканском полиметаллическом комбинате — при переработке медной руды с «хвостами» сбрасываются многие редкие металлы. В большом количестве выбрасывается газовый конденсат при разработке Газлийского месторождения.

Быстрейшее вовлечение всех этих богатств в хозяйственный оборот и комплексное их использование позволят добиться нового подъема производительных сил республики, повысить отдачу капитальных вложений.

За прошедшую семилетку в развитие экономики Узбекистана было вложено около семи миллиардов рублей государственных капиталовложений. Это больше, чем за все годы Советской власти. В новом пятилетии объем капитального строительства возрастет в 2,5 раза против предыдущих пяти лет. Естественно, что при таких темпах роста первостепенное значение приобретает наиболее полное использование выделяемых республике средств, концентрация их на пусковых объектах.

Примером эффективного использования капиталовложений может служить развитие машиностроительной промышленности республики. Вложенные за семилетку 100 млн. рублей пошли в основном на реконструкцию действующих предприятий, что позволило поднять производство продукции почти в три раза.

Вместе с тем есть немало примеров, когда капиталовложения не дают должной отдачи. Одна из главных причин этого — грубейшие просчеты при планировании, когда строительство того или иного объекта начиналось без достаточных технико-экономических обоснований.

Говоря об эффективности капитальных вложений, нельзя не обратить внимания на то обстоятельство, что в республике вновь начал расти удельный вес незавершенного строительства. Это является результатом опять-таки плохого планирования, неудовлетворительной работы заказчиков и строительных организаций. Не изжита порочная практика, когда отдельные министерства и организации стремятся протащить в титул строительство объекта, не обеспеченного на 1 сентября предыдущего года всей необходимой документацией. Надо решительно пресекать подобные явления и строго спрашивать с виновных. Более твердую позицию в планировании капитальных вложений должны занять Госплан и Госстрой республики.

Большой вред наносят неточности в подсчете сметной стоимости будущего объекта и последующее удорожание строительства. Если бы заранее было известно, что строительство обойдется на 10—20 процентов дороже, чем предусматривалось в проекте, то оно, быть может, и не получило бы путевку в жизнь.

На практике мы часто встречаемся с изменением первоначальной стоимости. Так, только за три квартала текущего года заказчиками пересматривались сводные сметно-финансовые расчеты по 67 стройкам. Сметная стоимость в результате этого увеличилась на 30 млн. рублей, или на 14 процентов от первоначальной стоимости.

Большие недостатки имеются в обеспечении строящихся предприятий оборудованием. Происходит это в основном потому, что отдельные руководители безответственно относятся к вопросам комплектации строек всем необходимым.

В этом году должны вступить в строй первые очереди Наманганского комбината шелковых и костюмных тканей и Андижанской трикотажной фабрики. Однако по вине Министерства легкой промышленности этим важнейшим пусковым объектам до сих пор недопоставлено большое количество оборудования.

Так подходить к делу нельзя.

Еще один вопрос, связанный с эффективностью капиталовложений. Каждый знает, что реконструкция, как правило, быстрее дает отдачу, чем новое строительство. Но когда под видом реконструкции строится новый объект — это уже наносит ущерб народному хозяйству.

Мы реконструировали завод «Подъемник», а фактически построили новое предприятие. Но поскольку шла реконструкция, то не выделялись средства на строительство жилья и культурно-бытовых учреждений. В результате этого завод не может набрать в достаточном количестве рабочей силы, мощности на нем используются не полностью, а вложенные средства не дают должной отдачи. Такое же положение на некоторых других предприятиях.

В республике отдельные строительные организации продолжают недооценивать важность концентрации сил и средств на пусковых объектах и ввода их в установленные сроки. Надо, чтобы министерства строительства, монтажных и специальных строительных работ, Главташкентстрой усилили внимание к пусковым объектам, повысили ответственность руководителей строительных и монтажных организаций за своевременный ввод основных производственных фондов.

УЛУЧШЕНИЕ ИСПОЛЬЗОВАНИЯ ОСНОВНЫХ ПРОИЗВОДСТВЕННЫХ ФОНДОВ — ВАЖНЕЙШЕЕ УСЛОВИЕ ПОВЫШЕНИЯ ЭФФЕКТИВНОСТИ ПРОИЗВОДСТВА

За последние пять лет промышленность нашей республики сделала крупный шаг вперед. В 1965 году валовая продукция на 50 процентов превысила уровень, достигнутый в 1960 году. Такой рост промышленного производства стал возможен в результате двух основных факторов — роста производительности труда и ввода в действие в больших масштабах производственных мощностей.

Однако масштабы и темпы расширенного воспроизводства зависят не только от величины прироста основных фондов, но и от степени их использования. Вот почему сентябьский (1965 года) Пленум ЦК КПСС выдвинул в качестве одной из главных задач, стоящих перед советской экономикой, вопрос о коренном улучшении использования основных производственных фондов.

Надо сказать, что в республике за последние пять лет отдельные отрасли промышленности увеличили фондоотдачу. Коллективы отдельных предприятий под руководством партийных организаций ведут в этом направлении настойчивую работу. Примером может служить завод «Ташавтомаш», где за последние пять лет фондоотдача возросла почти в полтора раза.

Пример работы коллектива завода «Ташавтомаш» свидетельствует о больших возможностях, которые имеются на каждом предприятии. Между тем в республике есть большое количество предприятий (особенно в легкой и пищевой промышленности) и целых отраслей, где за последние годы ухудшилось использование основных производственных фондов.

Плохо осваиваются мощности на заводах железобетонных изделий строительных организаций, на предприятиях Министерства промстройматериалов, в химии и легкой промышленности.

Сокращение сроков освоения мощностей — это вопрос большой государственной важности. Вот почему партийные комитеты должны повести настойчивую борьбу за быстрейшее освоение введенных мощностей, вовлекать в эту работу проектные, научно-исследовательские, конструкторские и другие организации.

Как известно, производственное оборудование является активной частью основных фондов. И от того, насколько полно оно используется, зависит уровень эффективности производства.

Раскроем это на примере Ташкентского текстильного комбината (директор т. Абдуллаев, секретарь парткома т. Пивкина). Здесь за последние пять лет основные производственные фонды возросли на 16,8 процента, а объем валовой продукции увеличился лишь на 0,7 процента. Таким образом, фондоотдача снизилась на 42 копейки, а рентабельность — на 35 процентов.

В машиностроении примерно 40—45 процентов основных фондов составляет оборудование. Между тем на ряде предприятий оно используется неудовлетворительно, практически работает в одну смену. На ташкентских заводах бытовых холодильников и «Ташхимсельмаш» коэффициент сменности металлорежущего оборудования составляет всего 0,7, а на многих других он не превышает 1,2.

Серьезные недостатки в использовании оборудования в значительной степени обусловливались отсутствием материальной заинтересованности. Бесплатность фондов приводила к тому, что руководители предприятий стремились получать оборудование сверх нормы, про запас, на всякий случай, не неся за это никакой материальной ответственности. Введение новых принципов планирования и материального стимулирования, платы за фонды позволит улучшить использование имеющихся мощностей.

Большие задачи стоят перед первичными партийными организациями, которые на основе дальнейшего совершенствования стиля и методов партийной работы призваны возглавить борьбу коллективов за наиболее рациональное использование станков, машин и оборудования.

Необходимо, чтобы министерства и ведомства совместно с Главным управлением по материально-техническому снабжению тщательно изучили причины образования сверхнормативных запасов товарно-материальных ценностей на предприятиях и приняли меры к их перераспределению и резкому снижению.

Улучшение использования основных производственных фондов — это важнейшая народнохозяйственная задача, без решения которой немыслим успешный перевод предприятий на новую систему планирования и экономического стимулирования.

ПРОИЗВОДИТЕЛЬНОСТЬ ТРУДА — ГЛАВНОЕ В БОРЬБЕ ЗА КОММУНИЗМ

Неуклонный рост производительности труда при социализме — объективная необходимость, экономический закон. Без этого невозможно систематически снижать затраты труда на производство единицы продукции, увеличивать накопления, улучшать благосостояние народа.

В нашей республике по расчетам Госплана республики за пятилетку предусмотрено увеличить производительность труда в промышленности на 24,4 процента против 17,3 процента в предыдущем пятилетии.

Задания первого года пятилетки успешно выполняются.

План по этому показателю за 10 месяцев был выполнен на 105 процентов, рост к соответствующему периоду прошлого года составил 6 процентов.

Главным источником увеличения производительности труда явилось дальнейшее повышение технического уровня производства. Можно с удовлетворением отметить, что после сентябрьского Пленума ЦК КПСС борьба трудящихся за технический прогресс наполнилась новым содержанием. Более тщательно стали разрабатываться планы по новой технике с максимальным учетом ожидаемого экономического эффекта.

Наши энергетики одними из первых в Союзе внедрили телемеханизацию управления энергосистемой и определение оптимальных режимов ее работы с помощью электронно-вычислительной машины «Урал-II». Это крупное мероприятие в значительной мере повысило эффективность работы всей энергосистемы Средней Азии.

Значительная работа по дальнейшему совершенствованию технологических процессов, внедрению средств автоматики и механизации ведется в химической, в нефтедобывающей, газовой промышленности, цветной металлургии и в других отраслях.

За последние годы проделана значительная работа по техническому перевооружению хлопкоочистительной промышленности. Полностью осуществлен переход на бестарную приемку и транспортировку хлопка-сырца. Построено и реконструировано свыше 200 сушильно-очистительных цехов с установкой 356 сушильных барабанов конструкции братьев Быковых. Призаводские сушильно-очистительные цехи включены в непрерывный технологический процесс. Завершается перевод всех хлопкозаводов на централизованное энергоснабжение.

Однако надо с особой силой подчеркнуть, что уровень работы по техническому переоснащению промышленных предприятий не отвечает возросшим требованиям. Это подтверждается хотя бы тем, что за истекший период этого года одна треть всех запланированных мероприятий по новой технике осталась невыполненной.

Еще в 1965 году намечалось внедрить поточный метод ремонта тракторов и сельскохозяйственных машин в 35 мастерских объединения «Узсельхозтехника». За счет этого высокоэффективного мероприятия мы каждый год могли бы экономить около 300 тысяч рублей. Но руководители объединения «Узсельхозтехника» проявляют в этом деле недопустимое равнодушие, второй год подряд срывая внедрение этого передового метода.

Есть у нас отраслевые конструкторско-технологические бюро, призванные разрабатывать и внедрять наиболее эффективные средства механизации и автоматизации производственных процессов на предприятиях своей отрасли. Но и они в этой работе не показывают примера.

Наша партия требует настойчиво проводить курс на комплексную механизацию и автоматизацию производственных процессов. Однако удельный вес ручного труда у нас сокращается крайне медленно.

Главная причина в том, что мы пока ведем механизацию односторонне, заботимся о техническом перевооружении основного производства и мало что делаем для механизации вспомогательных работ.

Партийные организации должны постоянно держать в поле зрения вопросы внедрения новой техники, автоматизации и механизации труда, проявлять заботу о том, чтобы все внедряемое приносило максимальный экономический эффект, облегчало бы труд человека, создавало условия для дальнейшего роста и совершенствования производства.

При нынешних масштабах производства и прогресса техники особенно нужны четкость и ритмичность в работе всех звеньев, высокая организованность и дисциплина. А этого на некоторых наших предприятиях пока еще нет.

Отдельные машиностроительные заводы добрую половину всей продукции выпускают в третьей декаде месяца. Это стало постоянным явлением на андижанском заводе «Электродвигатель», «Узбекхлопкомаше», Ташкентском кабельном заводе, «Ташхимсельмаше». Неритмично работают многие предприятия промстройматериалов, химической, легкой и пищевой промышленности.

Штурмовщина — большое зло. Министерствам и партийным комитетам надо глубоко изучить положение дел на каждом предприятии, вскрыть причины нарушения ритмичности и принять меры к налаживанию производства и труда.

Пристальное внимание мы должны уделять дисциплине труда.

На отдельных предприятиях дисциплина труда все еще оставляет желать лучшего. До сих пор наблюдаются значительные потери рабочего времени из-за простоев оборудования, необеспеченности рабочих инструментом, деталями и материалами, несвоевременной выдачи нарядов и т. д. До сих пор велики прогулы и текучесть рабочей силы.

На предприятиях Министерства легкой промышленности, например, за первое полугодие только учтенные потери рабочего времени составили 164 тысячи человеко-дней.

Долг командиров производства — создать каждому труженику наилучшие условия, позволяющие работать равномерно, без рывков, экономить время, повышать культуру труда и его производительность. Партийные организации обязаны сделать все необходимое для последовательного внедрения новых методов хозяйствования, улучшения организации труда, воспитывать у людей сознание высокой ответственности за порученное дело, умело используя с этой целью моральные и материальные стимулы.

XXIII съезд КПСС особо подчеркнул, что партия сейчас ставит, как одну из наиболее актуальных задач, коренное улучшение качества выпускаемой продукции.

В нашей республике ведется большая работа по улучшению качества всех видов изделий, по достижению лучших мировых стандартов. Многие виды промышленной продукции завоевали признание на мировой арене. Доброй славой пользуются за рубежом прядильные машины «Таштекстильмаша», хлопкоуборочные агрегаты «Ташсельмаша», трансформаторы Чирчикского трансформаторного завода, аппаратура завода «Кинап» и т. д. Несравненно лучше стала кабельная продукция, отдельные изделия легкой промышленности и др.

Тем не менее, мы должны во весь голос сказать и о серьезных недостатках в вопросах качества продукции.

Много еще нареканий на качество продукции, выпускаемой машиностроительными заводами, особенно «Ташхимсельмаша», «Узбекхиммаша», «Андижанэлектродвигателя» и завода бытовых холодильников.

Далеко еще неблагополучно с качеством и на предприятиях легкой промышленности, что приводит к большим сверхнормативным остаткам готовой продукции, затовариванию многих видов изделий.

Инспекция по качеству Министерства торговли УзССР за 9 месяцев этого года забраковала почти третью часть проверенных шелковых тканей и трикотажных изделий, более двух третей меховых изделий, игрушек и т. д.

Большие претензии следует предъявить сегодня к качеству продукции, выпускаемой предприятиями пищевой и мясо-молочной промышленности. Из-за низких вкусовых качеств не находит потребителя значительное количество кондитерских изделий, плохого качества выпускаются макаронные, хлебо-булочные и молочные изделия.

Говоря о качестве продукции, нельзя умолчать еще об одном очень важном элементе — о внешнем оформлении и упаковке изделий. Не секрет, что иногда даже хорошую продукцию мы не умеем преподнести потребителю.

В республике за последнее время усилилась борьба коллективов за экономию, за сокращение издержек производства. Однако не везде еще этим вопросам уделяется должное внимание. Перерасход электроэнергии в этом году допустили 88 предприятий. Небрежно расходуется и металл, особенно на машиностроительных заводах. Все это — в результате слабой организации производства, нарушения технологических процессов, недостаточного контроля за внедрением в производство передовых норм удельного расхода сырья и материалов.

Хотелось бы остановиться особо еще на одном вопросе.

Известно, насколько дефицитна для нашей республики древесина, завозимая за многие тысячи километров. В целях ее экономии мы вынуждены идти даже на некоторое удорожание строительства, особенно на селе. Между тем лесоматериал не везде используется по-хозяйски.

Только бесхозяйственностью можно объяснить, что на консервных заводах республики в течение 2—3 лет хранится под открытым небом большое количество деревянной тары, в результате чего только на Ташкентском консервном заводе пришло в негодность более 400 тысяч деревянных ящиков.

Экономия в большом и малом, бережное отношение к каждой государственной копейке, борьба за снижение издержек производства должны стать законом для каждого коммуниста, для каждого труженика. Это одна из главных задач первичных партийных, профсоюзных и комсомольских организаций. Этому должно быть уделено особое внимание народных контролеров, печати, всей общественности.

Максимальное использование всех резервов и возможностей дальнейшего роста и совершенствования производства явится залогом успешного претворения в жизнь исторических решений XXIII съезда нашей партии.

СОВЕРШЕНСТВОВАТЬ РАБОТУ РЕСПУБЛИКАНСКИХ МИНИСТЕРСТВ И ВЕДОМСТВ

В этой связи разрешите особо остановиться на некоторых вопросах дальнейшего улучшения работы министерств и ведомств республики в новых условиях.

Как известно, в соответствии с решениями сентябрьского Пленума ЦК КПСС, в республике была проведена большая работа по организации новых органов хозяйственного управления, созданы многие союзно-республиканские, республиканские министерства и управления союзных министерств.

Сейчас, спустя год, можно уже говорить о некоторых итогах, свидетельствующих о том, что вновь созданные министерства накопили известный опыт руководства промышленными предприятиями, несут на себе всю полноту ответственности за развитие отраслей промышленности.

В республике улучшилось планирование промышленного производства. При разработке проекта пятилетнего плана на 1966—1970 годы впервые был разработан баланс всего народного хозяйства.

Вместе с тем уровень руководства отдельных министерств и ведомств подведомственными организациями еще не полностью отвечает требованиям сегодняшнего дня, в ряде случаев они не отрешились от стиля и методов прежних министерств.

Естественно, такое, с позволения сказать, руководство отрицательно сказывается на хозяйственной деятельности коллективов. Об этом хотя бы свидетельствует тот факт, что значительная часть предприятий не справляется с выполнением государственного плана по выпуску валовой продукции.

Не выполнило план каждое второе предприятие министерств промышленности строительных материалов и строительства, каждое четвертое — министерств бытового обслуживания, автомобильного транспорта и шоссейных дорог, каждое шестое предприятие хлопкоочистительной промышленности.

Мы много говорим о необходимости повышать роль коллегий министерств, как органа коллективного хозяйственного руководства, и это правильно. Однако в работе отдельных коллегий еще много недостатков.

Так планы работы большинства коллегий министерств изобилуют вопросами итогов работы предприятий и организаций, в то же время на них редко рассматриваются причины отставания предприятий, работа с кадрами и совсем не включаются такие, как повышение эффективности промышленного производства, улучшение использования основных фондов и т. д.

Перед министерствами и ведомствами республики стоят большие задачи по дальнейшему совершенствованию руководства предприятиями и повышению эффективности производства.

Задача состоит в том, чтобы направить творческие усилия специалистов на решение задач, поставленных сентябрьским Пленумом ЦК КПСС, воспитывать их в духе высокой ответственности за порученное дело перед государством и народом.

Эффективность общественного производства во многом зависит от четкой работы органов материально-технического снабжения.

В соответствии с решениями сентябрьского Пленума ЦК КПСС в республике создана и действует вневедомственная система материально-технического снабжения.

Наряду с этим в отдельных министерствах и ведомствах до настоящего времени продолжает действовать ряд управлений по снабжению с сетью карликовых баз и складов, со значительным штатом и небольшим товарооборотом, дублирующих работу организаций снабсбыта.

Нам необходимо быстрее осуществить мероприятия по дальнейшей централизации материально-технического снабжения, упразднить параллельные звенья.

Госплану и министерствам республики необходимо и дальше постоянно совершенствовать плановую работу, больше оказывать помощи предприятиям, что особенно важно сейчас, когда многие из них готовятся к работе в новых условиях. Только настойчиво улучшая деятельность всех звеньев хозяйственного руководства, мы добьемся всемерного повышения эффективности общественного производства.

ВЫШЕ УРОВЕНЬ ПАРТИЙНОГО РУКОВОДСТВА ПРОМЫШЛЕННЫМ ПРОИЗВОДСТВОМ

XXIII съезд Коммунистической партии Советского Союза указал, что в центре внимания всех партийных организаций должна быть борьба за успешное выполнение пятилетнего плана развития народного хозяйства.

Характерной чертой последнего времени является рост активности первичных партийных организаций, их способности решать ответственные задачи. В нынешних условиях, когда на повестку дня поставлены крупные по своим масштабам и значимости вопросы дальнейшего совершенствования промышленного производства, когда расширяются права и самостоятельность предприятий, еще в большей степени возрастает роль каждой первичной партийной организации.

Необходимо постоянно помнить, что партийное руководство хозяйством — это работа с людьми. Улучшать партийное руководство хозяйственным строительством — значит, сосредоточивать усилия партийных органов на живой организаторской и политической деятельности в массах, на оперативном, конкретном, квалифицированном руководстве первичными партийными организациями, партийными группами, на оказании им действенной помощи.

Партийные органы призваны вести настойчивую борьбу за улучшение условий труда и быта трудящихся, за наиболее полное удовлетворение духовных и материальных потребностей каждого человека.

Партийные организации должны исходить из того, что любое производство имеет свои особенности, резервы и «узкие места». На каждом предприятии можно найти то главное звено, ухватившись за которое, можно успешно решить большинство задач, стоящих перед тем или иным коллективом.

Но при всем этом партийные организации, как указывается в резолюции XXIII съезда нашей партии, призваны действовать присущими им методами организаторской и воспитательной работы, не допуская подмены и мелочной опеки советских и хозяйственных органов.

Партийные комитеты обязаны проявлять постоянную заботу об укреплении промышленных предприятий квалифицированными кадрами, опытными организаторами производства, людьми, глубоко знающими экономику.

Товарищи!

Весь советский народ под руководством Коммунистической партии с небывалым трудовым и политическим подъемом завершает первый год пятилетки, первый год осуществления хозяйственной реформы.

С каждым днем множатся ряды соревнующихся за достойную встречу 50-й годовщины Великой Октябрьской социалистической революции и 100-летия со дня рождения В. И. Ленина.

Разрешите выразить уверенность в том, что республиканская партийная организация примет все меры к тому, чтобы обеспечить организованное проведение хозяйственной реформы, еще выше поднять активность масс в осуществлении всех предначертаний партии, в борьбе за построение коммунизма в нашей стране. **(Аплодисменты).**

Доклад печатается по сокращенной стенограмме.

Вечерний Ташкент
СУББОТА,
19 НОЯБРЯ 1966 ГОДА

В субботний вечер

ЮМОРИСТИЧЕСКИЙ РАССКАЗ

ЗАПИСКА

Уж если говорить о недостатках, то Лешка Симаков, прозванный Мешком с пережитками, был настоящим аккумулятором, в котором их накопилось столько, что до него опасно было дотронуться. Однако у Лешки имелось одно положительное качество, благодаря которому городская секция футбола смотрела сквозь пальцы на все его минусы, — он считался лучшим бомбардиром республики.

Мешок с пережитками так привык к похвалам, что когда однажды, на второй день после матча с «Темпом», спортивный комментатор местной газеты отметил «некоторую вялость центрального нападающего А. Симакова», он заявил:

— Завтра будете играть без меня!

— А что случилось, Лешенька? — встревожился тренер, с ужасом представляя, как команде «Стрелы» вписывают нуль.

— Я во всем без исключения организме ощущаю вялость, Александр Ипатьевич, и прошу поставить вместо меня кого-нибудь из более резвых ребят, — вздохнул Симаков.

Александр Ипатьевич сразу же понял причину, побудившую Симакова сделать этот предательский шаг.

Надо было немедленно предпринимать какие-нибудь меры, и после десяти малых и больших совещаний с членами команды Александр Ипатьевич заявил Лешке, что вместо него будет играть Чересседельников, а о поведении Симакова разговор состоится после матча.

— Ну что ж, — усмехнулся Симаков, — оставайтесь с Носом!

И Мешок с пережитками удалился, насвистывая «Яблочко». Когда Лешка выходил из ворот стадиона, к нему подбежала какая-то маленькая белоголовая девочка:

— Дяденька, это ты — лучший бом... бомба...

— Бомбардир, — с достоинством произнес Симаков, подчеркивая каждый слог. — А что такое?

— Вот это тебе передала Наташа.

И девочка протянула Лешке блокнотный листок, согнутый так, будто в нем хранился какой-нибудь порошок от головной боли.

— Какая Наташа? — опешил Симаков, торопливо развертывая бумажку. Но девочки уже не было рядом — она убежала.

Симаков поднес к глазам бумажку, и сердце его стало отбивать настоящую барабанную дробь: это была любовная записка!

«Милый Лешенька, — говорилось в ней. — я уже давно мечтаю познакомиться с вами, но все никак не удается. Если бы вы знали, с каким волнением я всегда слежу за вашей виртуозной игрой! Итак, мы встречаемся завтра, в воскресенье, через 30 минут после матча у западной трибуны.

Ваша Наташа».

Симакову стоило больших трудов уломать Александра Ипатьевича, чтобы тот простил ему горячность и снова поставил центральным нападающим. Старший тренер, может быть, и не пошел бы на компромисс, но вмешался Острый Нос, который заявил, что «для пользы дела» он готов отказаться от чести выступать в роли бомбардира, поскольку все равно лучше Симакова ему, к сожалению, не сыграть.

...О, это была игра, какой давно не видели болельщики! Достаточно сказать, что уже на следующий день в местной газете появился отчет о футбольном матче, озаглавленный так: «С разгромным счетом».

Наскоро выкупавшись в душе после матча, Лешка Симаков, сославшись на неотложные дела, вышел из раздевалки.

К западной трибуне он летел, как мяч, посланный ногою гигантского футболиста. Подбежав к условленному месту, он остановился. Именно в этот момент он услышал робкое покашливание. Оглянувшись, Лешка увидел в десяти шагах от себя нежную голубую косынку. Наташа сидела на трибуне! Он подбежал к ней, и...

— Лешенька, милый! — пробасила косынка.

Черт побери, это был Острый Нос! И не успел Лешка выругаться, как заметил, что сзади него уже выстроилась вся команда «Стрелы», а Александр Ипатьевич подошел к Лешке и, протянув ему свои крепкие жилистые руки, сказал:

— Спасибо за игру, Леша! Ну, а теперь Симаков, мы начнем общее собрание футбольной команды «Стрела».

Л. БЕЛОВ.

СЛОВАРЬ ДЛЯ МАРГАРЕТ

30 октября этого года у здания советского посольства в Лондоне остановилась машина, и из нее вышла девушка. В строгом темном пальто, с высокой прической, делавшей ее выше, она выглядела старше своих шестнадцати лет.

— Здравствуйте, Маргарет, — приветливо поздоровался с девушкой сотрудник посольства, — вас ждут...

Когда Маргарет вошла в одну из комнат посольского особняка, там ее встретил советский консул. Он взял со стола стопу толстых книг большого формата и дал их девушке.

— Мы вручаем вам эти книги в знак нашего уважения к той настойчивости и серьезности, с которыми вы изучаете русский язык, — сказал консул.

От волнения у Маргарет перехватило дыхание.

— Большое, большое спасибо! Я делала запросы во все страны мира, но везде получила отказ...

Девушка присела на диван, раскрыла наугад одну из книг. Ее длинные чуткие пальцы быстро и осторожно заскользили по строкам...

Так и запечатлели Маргарет вездесущие корреспонденты — с книгой на коленях, и этот снимок на следующий день облетел всю Англию.

А все началось с того, что несколько лет тому назад слепая английская девочка Маргарет Хосфорд, живущая в Ньютон Феррас, решила изучить русский язык. Сама, без посторонней помощи, без учебников и преподавателей. Ее учителями стали дикторы Московского радио и английского Би-би-си, русские передачи, которые девочка регулярно слушает. Пришло время, когда она стала понимать русскую речь и довольно бегло говорить по-русски.

Но Маргарет хотела не только овладеть разговорной речью, но и научиться читать русские книги. Она знала, что в Советском Союзе издано много литературы для незрячих. Девочка решила достать англо-русский словарь, написанный азбукой для слепых Брейля. Но оказалось, что ни в одной стране мира такого словаря нет. И тогда Маргарет обратилась в советское посольство. Там ее внимательно выслушали и обещали помочь. Через двенадцать месяцев десятитомный англо-русский словарь был изготовлен и доставлен в Лондон. Как пишет газета «Морнинг Стар», это единственный в мире словарь такого рода.

Остается добавить, что вскоре Маргарет собирается держать свой первый серьезный экзамен по русскому языку. Готовясь стать переводчицей, девушка изучает, но уже с учителем, также французский и немецкий. Она посещает школу для слепых, где получает общее образование.

КУРС... КОЛДОВСТ...

В Иоганнесе (ЮАР) под сень... боскребов откры... недавно заочные... сы колдовства. ...ные себе изобре... ли апартеида спо... вуют развитию «н... ных африканских... диций». На курсы... нимаются только н... с черной кожей. ...лому глумлению ...стов нет предела.

За три месяца... чения слушатель... тит 60 долларов. ...том он получает ...лом, который ... «будет признано... всей Африке».

Выпускнику ку... кроме диплома, в... ют справочник п... лой и черной маг... котором также с... жатся некоторые ... дицинские» со... составленные зна... ми и шарлата...

Цель подобного... да курсов и пос... вполне очевидна: ... лать все, чтобы ... гомиллионный пр... ник белых остале... вежественным, а... чит, и слабым.

ДЕМОКРАТИЯ по-швейцарски

Традиционная репутация Швейцарии как страны «образцовой» демократии давно испорчена. Внимание людей, прибывающих в эту страну, с давних пор привлекает не столько сама демократия, сколько большая дыра в ней. Имеется в виду шокирующий факт, что Швейцария относится к тем немногим странам, которые отказывают в политическом равноправии более чем половине своих взрослых граждан, а именно — женщинам.

Победное шествие женского избирательного права, которое началось в 1893 году в далекой Новой Зеландии, после первой мировой войны проложило себе дорогу в большинстве ведущих «демократических» стран, а после второй — привело к почти повсеместному триумфу, до сих пор не смогло преодолеть швейцарской границы. Чем это можно объяснить?

Во всех прочих странах политические права были предоставлены женщинам парламентами. Если бы в Швейцарии можно было предоставить женщинам право голоса посредством парламентского решения, то это давно было бы сделано. Еще в 1958 году, когда этот вопрос последний раз стоял на обсуждении, Национальный совет большинством в две трети голосов высказался за распространение политических прав на женскую половину.

Однако в Швейцарии такие факты еще ни о чем не говорят. Для соответствующего изменения конституции надо, чтобы этот вопрос решил «народ». А в Швейцарии народ — это граждане государства, имеющие право голосовать, то есть, в соответствии с законами, только мужчины. Прежде чем принять женщин в свой круг, они должны в результате «всенародного» голосования дать свое согласие. Но мужчины не идут на это.

Подобное упорство в сохранении мужских привилегий нельзя, конечно, назвать ни галантным, ни демократическим.

Подарочные духи

— Леша, духи у меня кончились «Подарочные». Хорошие, — со вздохом сказала жена.

— Ну так что же? Ведь недавно брала.

— Кончились вот. Купил бы, что ли?..

— Восьмое марта еще далеко, — полушутя отозвался муж.

— Идем к витрине. Хоть посмотрим...

— Ну, посмотрим, — нехотя ответил Алексей.

Муж быстрым взглядом охватил витрину и полки, широко заулыбался.

— Вот видишь, нет.

— Вижу, — упавшим голосом ответила жена.

— А жаль, — ответил Алексей. — Купил бы обязательно любимые твои духи «Подарочные».

— Спроси у продавца...

— А что спра... вать-то? Тут товар... витрине — нал... У них всегда ... никогда нет того, ... хочешь.

Продавщица во... сительно посмотр... на покупателей ... спросила:

— Вам «Пода... ные»? Пожалуйста, ... и она показала ... полку. Там, в глуб... сверкая всеми гра... ми, стоял флакон ... хов.

— Ой, как заме... тельно! — воскликн... жена. — Бери, Ле...

И Леша, просвер... глазами продавщи... полез в карман ... деньгами.

— На, — ска... он, сердито вклады... в руку жены пят... ку. — Иди сама ... выбивай. Потолка... в очереди!..

М. САВЕЛЬЕВ.

ЧАЙНВОРД

ВОПРОСЫ

I. Книга в мягком переплете.

II. Прибор для рассматривания стереоизображений.

III. В древней Руси материал для письма.

IV. Аппарат для снятия статического электричества бумаги во время печатания.

V. Гарнитура жирного типографского шрифта.

VI. Предварительное объявление.

VII. Книга, составленная из самостоятельных произведений нескольких авторов или одного автора.

VIII. Книготорговая точка с ограниченным ассортиментом.

IX. Машина для перемешивания краски.

X. Напечатанное обращение к юбиляру.

XI. Одна часть переплетной крышки.

XII. Право получения произведений печати из библиотеки.

XIII. Жесткая ткань для переплета.

XIV. Название популярных руководств в вопросно-ответной форме (излагающих основы науки, ремесла, искусства).

ОТВЕТЫ НА КРОССВОРД, ПОМЕЩЕННЫЙ В НОМЕРЕ ЗА 12 НОЯБРЯ

По горизонтали: 3. Жаров. 4. Поронайск. 6. Колыма. 8. Смирна. 13. Мирмухсин. 15. Купава. 16. Азбука. 17. Литунов. 18. Домино. 20. Натрий. 21. Чистополь. 22. Коканд. 24. Статус. 25. Вашингтон. 26. Ясхан.

По вертикали: 1. Панова. 2. Романс. 4. Пальма. 5. Корона. 6. Казанинск. 7. Мартинсон. 9. Мастодонт. 10. Альбатрос. 11. Кутузов. 12. Кулон. 14. Актив. 19. Очаков. 20. Ньютон. 23. Дрисса. 24. «Сигнал».

ПРЕМЬЕРЫ ЭКРАНА

Как обычно, в программе на следующую неделю — несколько новых произведений, созданных на киностудиях страны и за рубежом.

«ПЕРЕКЛИЧКА»

Эта картина создана таджикскими кинематографистами. Она посвящена незабываемым дням Великой Отечественной войны. Автор сценария и режиссер-постановщик Даниил Храбровицкий не случайно назвал так свое произведение.

Это действительно перекличка двух поколений советской молодежи. Фильм построен на четырех разных историях, тесно переплетающихся между собой. Сегодняшние события перемежаются с воспоминаниями о событиях двадцатилетней давности. Соединяющим звеном различных линий фильма служит образ Журавлева (арт. В. Меркурьев), бывшего в войну генералом, а ныне одного из ведущих конструкторов космических ракет. Истории, о которых он вспоминает, во многом документальны.

Авторы фильма ярко показали духовное родство, единство и преемственность поколений. Картина эта о тех, кто двадцать лет назад с оружием в руках отстоял цивилизацию, чья кровь пролилась во имя счастливой жизни будущих поколений.

«ПАПОРОТНИК И ОГОНЬ»

Эту работу представили на суд зрителя кинематографисты Югославии. Она также напоминает нам о страшных, незабываемых днях войны, рассказывает о людях, которые отдают свои жизни ради победы, во имя торжества справедливости.

Война страшна, говорит фильм. Она ставит перед человеком сложные моральные проблемы. Авторы фильма подчеркивают, что война противна человеческой природе.

Фильм создан по мотивам одноименного сборника новелл известного югославского писателя Антония Исаковича. Он состоит из трех новелл, в каждой из которых герой фильма Милош сталкивается с гибелью человека.

«ДЕВУШКА РОЗМАРИ»

Эта картина создана в Федеративной Республике Германии. С некоторых пор на Западе эту страну называют страной «экономического чуда». Смотрите, кричит западная пресса, какими темпами восстанавливается наша экономика, подорванная войной, как увеличи... ются финансовые о... роты, как быстро раст... жизненный уровень ... рода... Одним слово... всеобщее «процветани... благоденствие»... При... крыть завесу над эт... идиллической картин... жизни современной З... падной Германии пом... гает фильм режиссе... Рольфа Тиле «Девуш... Розмари».

Кадры из фильмо... «Папоротник и огон... и «Девушка Розмари...





Фельетон

ЕЩЕ ОДНА ПОВЕСТЬ О ТОМ, КАК ПОССОРИЛСЯ...

Заборы, как известно, бывают разные. Деревянные и кирпичные, опутанные колючей проволокой или посыпанные поверху битым стеклом для вящей надежности. Классическим в жизни и литературе стал голубой забор.

На заборах делают надписи. Краткие, нравоучительные, подробные пояснительные или строгие предупреждающие. Дескать, ежели чего, то могут и покусать. Основное назначение любого забора — охранять частную собственность граждан.

Ссора началась с того, что гражданин Бурда Виктор Тихонович, проживающий по третьему Ново-Ульяновскому переулку, дом 33, захотел пользоваться отдельным ходом для того, как говорил он впоследствии, чтоб в любое время «видеть небо и слушать пение птички». Чтобы осуществить это естественное стремление, гражданин Бурда захотел проделать отдельный ход, которого он до сих пор был несправедливо лишен.

И тут наткнулся на препятствие в лице соседа Некрича Анатолия Захаровича.

Дело в том, что Анатолию Захаровичу принадлежит сопредельный с домом Виктора Тихоновича забор, и пожелай последний отдельный ход, забору пришлось бы потесниться в сторону дома Анатолия Захаровича сантиметров этак на семьдесят. И Анатолий Захарович не захотел, чтобы гражданин Бурда вдыхал свежий воздух и слушал пение птички за счет его собственного двора.

Дело дошло до домоуправа тов. Буркина.

Злые языки утверждают, что видели тов. Буркина поздним вечером выходящим из дома Анатолия Захаровича, не твердо стоящим на ногах, шатающимся из стороны в сторону в поисках своего собственного дома.

После этого дело явно склонилось в пользу Анатолия Захаровича.

Но Виктор Тихонович не унимается. Он идет в райисполком, в редакцию газеты; он инвалид первой группы, он грозится, если сосед не уступит ему семидесяти сантиметров земли, перекинуть воздушный мост вдоль забора Анатолия Захаровича. И тогда трепещи, сосед! Вся частная жизнь будет, как на ладони, с высоты висячего моста!

Но и Анатолий Захарович не прост. Он тоже жалуется. Он пишет во всевозможные учреждения, не имеющие ничего общего с устройством отдельных ходов: начиная от Министерства здравоохранения и кончая журналом «Вопросы философии».

Из «Пионерской правды» ему ответили: «Ваше письмо мы получили и внимательно прочитали. Как мы поняли из письма, у вас тяжелые жилищные условия». К теплому ответу «Пионерки» была приложена «Памятка деткора», в которой, между прочим, наряду с призывом «быть примером для других школьников в учебе, труде, дисциплине и общественной работе», содержались и такие строки: «Пиши нам о самом интересном в твоей жизни».

И хотя Некричь уже приближался к пенсионному возрасту, он, естественно, не оставил без внимания столь пламенный призыв. Он написал снова. А поскольку самым интересным в его жизни был забор, он снова поставил вопрос ребром: «Быть отдельному ходу или не быть?».

История человечества знает несколько примеров ссоры двух соседствующих домов. Монтекки и Капулетти, Ивана Ивановича и Ивана Никифоровича. Но то были ссоры, если можно так выразиться, очень локальными. Они не выходили за границы этих домов. Некричь же захотел втянуть в свою тяжбу чуть ли не всю страну.

Конечно, у них есть право жаловаться всюду, куда им заблагорассудится. Но лучше бы взять Анатолия Захаровича за руку и посадить с Виктором Тихоновичем за круглый стол.

И мирно, по-соседски, побеседовать. Да так, чтоб оба потом пришли в недоумение: из-за чего же ссориться, из-за семидесяти сантиметров земли?

Валентин ГУСАРОВ.

Редактор С. М. КАРАМАТОВ.

Заказ № 1627. Типография Объединенного издательства ЦК Компартии Узбекистана. г. Ташкент. Р-14451. Г-3060.