*Пролетарии всех стран, соединяйтесь!*

# Вечерний Ташкент

№ 198 (1879)
ЧЕТВЕРГ,
24 АВГУСТА 1972 г.
Год издания 7-й.
Цена 2 коп.

ОРГАН ТАШКЕНТСКОГО ГОРКОМА КП УЗБЕКИСТАНА И ТАШГОРСОВЕТА

## ВПЕРЕДИ—МОСКВА!

РЕПОРТАЖ ДНЯ

Инструментальный цех завода «Ташгекстильмаш». Красочные плакаты возвещают о том, что здесь проводится республиканский конкурс профессионального мастерства молодых фрезеровщиков.

За судейским столом расположились члены жюри. У станков участники конкурса — победители городских и областных состязаний — знакомятся с заданием.

Болельщики тоже обсуждают условия конкурса.

— Изготовить за сорок минут деталь «кулачок» и за тридцать — «зенкер»... не так-то просто. А еще надо ответить на вопросы по теории фрезерного дела.

Состязания по рабочему мастерству, как всякие другие, проходят в острой борьбе и с переменным успехом. Вот парнишке не повезло — выкрошился зуб фрезы. Надо бы заменить, но... терять драгоценное время нельзя, и М. Ковалевич продолжает работать.

В первой группе соревнующихся лучшие результаты показал рабочий «Ташгекстильмаша» А. Гаврилов. Он обработал «зенкер» всего за 17 минут и сделал это со знанием дела — чисто! Получил сразу четыре балла.

Но тут же представитель авиационного завода Габдувахид Байсалямов установил новый рекорд. На изготовление той же самой детали он затратил 15 минут.

Красиво, виртуозно и расчетливо работает Габдувахид! Мы подметили у него эти качества еще на городском конкурсе, который проходил на инструментальном заводе. И тогда Г. Байсалямов выполнил практические задания с удивительной быстротой, хотя...

— Приходилось ли тебе раньше в работе пользоваться делительной головкой (сложным специальным приспособлением фрезеровщика)? — поинтересовались мы у Габдувахида.

— Откровенно говоря, нет, —ответил он. — Но я знал формулу деления, и знание ее пригодилось в нужный момент.

Вот и сейчас Габдувахид очень ловко произвел на делительной головке все необходимые расчеты.

У Байсалямова пока невелик трудовой стаж. Всего полтора года на самолетостроительном. Однако его фото уже красуется рядом с портретами ветеранов производства на цеховой Доске почета.

Но, как говорят, успехи ученика — успехи его учителя. Учился фрезерному делу Габдувахид у фрезеровщика А. Нурматова. Много полезных навыков получил парнишка у своего первого наставника.

Габдувахид набрал на конкурсе самое большое количество баллов — 45. Жюри конкурса присудило ему первое место и первый приз — транзистор «Россия».

Вторым победителем был признан посланец города Бекабада Станислав Львов. Оба они завоевали право участвовать во всесоюзных соревнованиях профессионального мастерства, которые состоятся в этом году в столице нашей Родины — Москвы.

**Р. ТЭЛЛЬ,**
сотрудник газеты «Машиностроитель» завода «Ташгекстильмаш».

**С. ЧИНАЕВ,**
заместитель главного судьи республиканского конкурса фрезеровщиков.

## ПУТЕВОДИТЕЛЬ ПО... РАЗРЕЗАМ

В Москве в 1974 году будет проходить X международный конгресс почвоведов. Его участники совершат научные экскурсии по стране. Один из маршрутов проляжет через Ташкент, Бухару и Самарканд.

В настоящее время в институте почвоведения Министерства сельского хозяйства Узбекистана в стадии завершения работа по подготовке к предстоящему форуму ученых. Составлены путеводители, в которых указаны все разрезы почв, их характеристики, сделаны различные анализы. По таким путеводителям наши гости смогут сравнить почвенные условия здешней местности со структурой почв своих республик и стран, сделать соответствующие выводы в части, например, более эффективного орошения засушливых земель и так далее.

Всю документацию к конгрессу ташкентские почвоведы выдадут уже в сентябре.

### На страницах утренних газет

▲ 23 августа в Большом Кремлевском дворце состоялось совместное заседание Комиссий по иностранным делам Совета Союза и Совета Национальностей Верховного Совета СССР.

Комиссии рассмотрели переданный им на заключение Президиумом Верховного Совета СССР Договор между Союзом Советских Социалистических Республик и Соединенными Штатами Америки об ограничении систем противоракетной обороны, подписанный в Москве 26 мая 1972 года, одобрили этот договор и рекомендовали Президиуму Верховного Совета СССР ратифицировать его.

▲ ЦК Компартии Узбекистана одобрил социалистические обязательства колхоза имени Нариманова Багатского района по развитию животноводства.

▲ «Правда» публикует передовую статью «Киноискусство — на уровень новых задач».

▲ Работники хлопкосеющих совхозов Ташкентской области выполнили социалистическое обязательство по заготовкам люцернового сенажа.

▲ 22 августа в Ташкент прибыли участницы II конференции женщин стран Азии и Африки, проходившей недавно в Улан-Баторе. Гости из Индии, Лаоса, Арабской Республики Египет, Эфиопии, Уганды, Кении, Гамбии познакомятся с жизнью и трудом своих узбекских подруг.

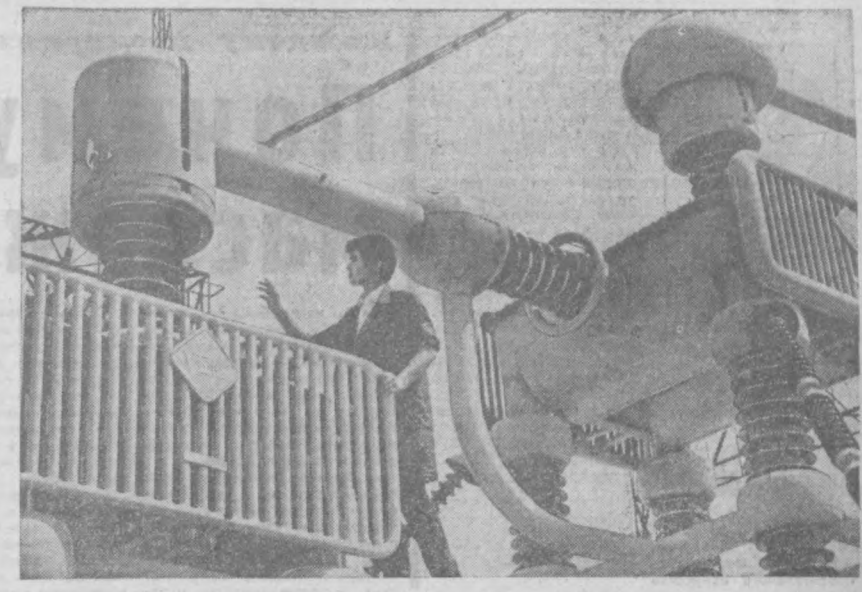

Научно-исследовательский институт энергетики и автоматики. НА СНИМКЕ: аспирант Шухрат Камалов готовит к работе элементы каскада высоковольтных трансформаторов. Здесь также производятся испытания различных типов высоковольтных изоляторов, применяемых на линиях электропередач в различных районах страны. Фото И. Глауберзона и В. Сироткина.

### К ДЕКАДЕ УЗБЕКСКОЙ ЛИТЕРАТУРЫ И ИСКУССТВА В КАЗАХСТАНЕ

## ОБНОВЛЕН РЕПЕРТУАР

Недавно свой новый театральный сезон открыл популярный ансамбль «Шодлик». Первый концерт коллектив показал штабу декады. В Алма-Ату на Декаду узбекской литературы и искусства в Казахстане ансамбль «повезет» наряду с существенно обновленными номерами и много новых.

Немало новых инструментальных пьес появилось в репертуаре дутаристок. Среди популярных узбекских песен, которые исполняются вокалистами, есть и казахские. Новостью для зрителей будет появившийся ансамбль уддисток. Уд — этот старинный народный щипковый инструмент обрел новое звучание. Мелодии, исполняемые на нем, заняли свое достойное место в эстрадном репертуаре ансамбля.

## ПЕРЕДВИЖНОЙ ЛЕКТОРИЙ

Лекция «Советский Союз в борьбе за мир и безопасность на Европейском континенте» была прочитана на днях в лектории при Дворце текстильщиков.

За полгода со дня создания лектория во Дворце культуры и общежитиях текстилькомбината прочитаны десятки лекций на международные темы.

УЧЕНЫЕ—ПРОИЗВОДСТВУ

## КАКОВА «ПРОБА» «БЕЛОГО ЗОЛОТА»?

Разная зрелость хлопка-сырца — значит, и разная его сортность. Для ее определения сейчас в заводских лабораториях отбирают волокна «белого золота» и исследуют их оптическими методами. Это кропотливо, долго, непроизводительно.

Ученые установили, что хлопок различной зрелости поглощает и различное количество влаги. Используя именно это свойство сырца, в Институте электроники АН УзССР создан новый прибор, определяющий «пробу» «белого золота».

Определенного веса образец, поступающий на испытание, помещается в специальную камеру, в которую заливается также строго определенное количество воды. Включается центрифуга. Остаток не поглощенной хлопком влаги попадает в сосуд с уровнями, соответствующими сорту хлопка.

В создании нового прибора принимала участие большая группа специалистов под руководством У. А. Арифова, Е. Е. Петушкова и А. А. Церфаса.

## ГИДРОКРЕКИНГ

Известно, что крекирование — это процесс, когда из так называемых тяжелых малоценных нефтепродуктов (мазута, солярки и других) получают более ценные (бензин, газолин и так далее). При этом исходный продукт подвергается термообработке или же применяется каталитический метод. В первом случае требуются высокие температуры, во втором — каждые десять минут необходимо приостанавливать процесс и производить обжиг. Как избавиться и от того, и от другого?

На данный вопрос ответили ташкентские специалисты из научно-исследовательского института нефтеперерабатывающей промышленности. Они разработали и изготовили специальную установку для гидрокрекирования. Вот что рассказал нашему корреспонденту заместитель директора института, кандидат химических наук А. А. Абдукадыров:

— Наш гидрокрекинг предназначен для получения из «тяжелой нефти» ценного дизельного топлива. Для этого применен элемент, что позволило по расчетам вести непрерывный поток крекировании в установке в течение 2—3 лет.

Экспериментальный образец гидрокрекинга уже исправно отработал на нашем производственном участке более 3 тысяч часов. После дополнительных испытаний в лабораторных условиях он будет «сдавать экзамены» в заводских цехах.

*В творческих союзах*

## К ПРЕДСТОЯЩЕМУ СЪЕЗДУ РАБОТНИКОВ ТЕАТРА

На днях состоялось заседание президиума Театрального общества Узбекистана. Были рассмотрены вопросы, связанные с созывом IV съезда Театрального общества республики. Намечено провести его в первой половине октября этого года. Съезд обсудит актуальные проблемы дальнейшего развития театрального искусства в свете решений XXIV съезда КПСС.

В связи с предстоящим форумом и в честь знаменательного события — 50-летия образования СССР — в столице и других городах республики состоятся творческие отчеты мастеров сцены.

## ПО ОПЫТУ КАРАГАНДИНЦЕВ

На ташкентской фабрике «Уртак» внедрена новинка — шкаф ускоренной выстойки. В этом шкафу, в который подается холодный воздух, процесс затвердевания конфет проходит быстрее, чем в помещении цеха.

В результате возросла производительность труда, улучшилось санитарное состояние цеха, уменьшилось количество рабочих, занятых на операции.

Эту новинку ташкентские мастера сладкой продукции внедрили, заимствовав опыт Карагандинской кондитерской фабрики.

*В залах музеев*

## РУКАМИ УЧЕНИКОВ

*Сегодня*

в ташкентском Музее прикладного искусства открылась выставка дипломных и курсовых работ воспитанников Республиканского художественного училища имени Бенькова.

В экспозиции представлена широкая коллекция изделий, выполненных резьбой и росписью по дереву, искусно расписанные ляганы, пиалы, декоративные вазы.

Среди авторов демонстрируемых работ — ученики прославленных усто—мастеров прикладного искусства Дж. Хакимова, Т. Тохтаходжаева, А. Файзуллаева.

Выставка продлится месяц.

*Для вас, горожане*

## КАФЕ И ЧАЙХАНА

В зеленом сквере на Куйбышевском шоссе, около рисового комбината, завершилось строительство кафе и чайханы, которые смогут принять одновременно 150 посетителей. Здесь будут готовить национальные и европейские блюда. Кафе имеет летнее открытое помещение, предназначенное для торговли мороженым и прохладительными напитками.

Уже закончена установка нового холодильного оборудования, импортной мебели. Теперь в Хамзинском районе стало 83 столовых и кафе.

## По Узбекистану

### К ЗИМЕ— С КОРМАМИ

СЫРДАРЬЯ. Первым в Голодной степи к четвертому укосу люцерны приступил колхоз «Ленинград» Сырдарьинского района. Посевы многолетних трав размещены здесь в полях севооборота и занимают свыше трехсот гектаров. За три укоса кормодобывающая бригада получила с каждого гектара свыше 100 центнеров сена. Высокий урожай люцерны позволил припасти тысячу шестьсот тонн сена высокого качества — почти два годовых плана. На хранение уложено тысяча двести тонн сенажа — на четыреста тонн больше задания. Заготовлено много травяной муки. Земледельцы намерены провести в целом не менее пяти полноценных укосов, перевыполнить план заготовки грубых кормов в два с половиной раза.

Хороша нынче в хозяйстве и кукуруза. В отличном состоянии посевы кормовой свеклы.

В Сырдарьинском районе, где животноводство является одной из ведущих отраслей общественного производства, больше половины колхозов и совхозов уже припасли для скота грубых кормов почти на два года, а район план заготовок сена и многолетних трав перевыполнил в полтора раза.



НАМАНГАНСКАЯ ОБЛАСТЬ. По 550—600 центнеров с каждого из 240 гектаров решили снять зеленой массы с початками молочно-восковой спелости кукурузоводы совхоза «Касансай» Чустского района.

В этом году животноводы хозяйства заложат 5.000 тонн силоса. Это намного больше плана.

НА СНИМКЕ: уборка кукурузы на полях бригады М. Дадаханова.

Фото Е. Корниенко. (УзТАГ).

## ГОСТИНИЦЫ В ДРЕВНИХ МЕДРЕСЕ

Туристы, приезжающие в древнюю Бухару, смогут теперь начать знакомство с архитектурными памятниками города с... гостиничного номера. Первых посетителей принял новый отель, открывшийся в медресе Кукельдаш, построенном в центре Бухары в XVI веке. Это — самый крупный и один из красивейших памятников зодчества Средней Азии. Сейчас здесь одновременно смогут останавливаться сто постояльцев, но к концу года количество номеров намечено утроить.

Считается, что обитаемые старинные здания меньше дряхлеют. Впервые на практике это решили проверить работники Общества охраны памятников истории и культуры Узбекистана. Их выбор не случайно пал на Кукельдаш. Медресе расположено вблизи других известных достопримечательностей города. Удобным для создания гостиницы оно оказалось и в композиционном отношении. В здании 160 худжр — комнат, где раньше жили ученики. Часть их теперь превращена в удобные двухместные номера. Причем вопреки архитектурным канонам Востока, по которым наружные стены обычно делались глухими, в Кукельдаше они снабжены просторными открытыми лоджиями. Оригинально сочетается современная обстановка номеров с древним внутренним убранством здания — резьбой по дереву и гипсу, ажурными гипсовыми аркачи, глазурованными плитками.

Соседство комфорта и старины понравилось первым жителям Кукельдаша. Один из следующих отелей намечено открыть в древней Хиве, в медресе Мухаммед-Амин-Хана.

## НАЧАЛАСЬ СТРАДА РЫБАЦКАЯ

Первым в Узбекистане приступил к отлову и реализации рыбы нового «урожая» коллектив рыбхоза «Дамаща», что под Ташкентом. Трудящимся столицы республики уже отгружены первые десятки тонн улова.

Всего же, как сообщил директор хозяйства К. Шарипов, в нынешнем году намечено получить 5.500 центнеров живой рыбы.

К осеннему отлову рыбы готовятся и другие хозяйства Ташкентской области — Аккурганский экспериментально-показательный рыбокомбинат, Ангренский, Чирчикский и другие рыбхозы. В нынешнем году рыбаки области поставят в торговую сеть 39 тысяч центнеров свежей рыбы — на 9 тысяч центнеров больше прошлогоднего.

## Первые зрители— покорители целины

ДЖИЗАК. Пьесу киргизского драматурга Б. Жакеева «Золотая чаша» поставил Сырдарьинский областной узбекский театр музыкальной драмы и комедии. Четыре сценические новеллы, объединенные в пьесе, отражают события времен революции, колхозного строительства, Великой Отечественной войны и наших дней. Поставил спектакль режиссер Г. Амдуев.

Свою новую постановку театр посвящает 50-летию образования СССР. Этому знаменательному событию посвящен и спектакль «Фархад наших дней» — по произведению таджикского драматурга С. Сандмуратова. В нынешнем году ее посмотрели уже сотни голодностепцев.

(УзТАГ).

## НОВЫЕ ТОРГОВЫЕ РЯДЫ

На Октябрьском рынке в эти дни оживленно идет торговля сельскохозяйственной продукцией. Со многих концов республики привозят сюда овощи и фрукты труженики села. Недавно колхозники получили в свое распоряжение крытый навес для продажи даров полей на 180 мест. Здесь же строители соорудили питьевые фонтанчики, овощемойку.

*Сегодня*

коллектив РСУ управления торговли Ташгорисполкома завершил возведение еще одного крытого навеса, где одновременно могут продавать овощи и фрукты 160 человек. Тут же построены помещение для выдачи весов, касса.

## СНОВА НИЧЬЯ

Семнадцатая партия на первенство мира по шахматам между Борисом Спасским и Робертом Фишером после доигрывания закончилась вничью на 45-м ходу. Счет матча 10:7 в пользу претендента.

Восемнадцатая партия должна состояться 24 августа. Белыми играет Фишер.

## ОКНО В МИР

▲ КАИР. «Москва строится необыкновенно быстрыми темпами. В советской столице в короткие сроки вырастают новые жилые массивы, прокладываются широкие проспекты, новые линии метрополитена», — пишет каирская газета «Ахбар аль-Яум» в большой статье, посвященной Москве и москвичам.

Газета подробно знакомит египетских читателей с жизнью и бытом москвичей, подчеркивая огромное внимание, которое уделяется в Советском Союзе проблемам здравоохранения, образования, воспитания детей, социальному обеспечению, жизни молодежи и вопросам семьи и брака.

▲ АММАН. Здесь открылась выставка-продажа советской книги, на которой представлено 600 наименований — в области политики и экономики, науки и техники, художественная и детская литература, книги по искусству и истории на русском, английском и арабском языках. Центральное место на выставке занимают красочно иллюстрированные издания, посвященные 50-летию образования СССР. Выставка организована в соответствии с проводимым в 1972 году Международным годом книги и проходит под патронажем министра культуры и информации Иордании Адиана Абуода. Она вызвала большой интерес иорданской общественности.

▲ БЕЙРУТ. Израиль продолжает провокационные действия против Ливана. Позавчера три самолета израильских ВВС нарушили воздушное пространство Ливанской Республики и в течение двадцати минут летали над городом Набатия в южной части страны.

▲ БОНН. Западногерманская авиационная фирма «Ферайнигте флюгтехнише Верке-Фоккер» и американский концерн «Грумман эйроспейс корпорейшн» заключили соглашение о создании реактивного самолета с вертикальным стартом. Самолет предназначен для военно-морских сил США. Об этом объявила администрация западногерманской фирмы.

▲ БОНН. Западногерманские власти вынуждены предпринимать чрезвычайные меры в борьбе против загрязнения Рейна. По распоряжению министерства внутренних дел земли Северный Рейн—Вестфалия, патрульную службу вдоль Рейна ведут специальные вертолеты. Они снабжены фотокамерами, которые документально фиксируют нарушителей.

Многие владельцы судов и промышленных предприятий пользуются темнотой, чтобы сбросить в реку отходы. Поэтому власти решили применять в ночное время патрульные полицейские катера.

▲ КАНБЕРРА. Более 56 миллионов долларов прибыли получило за последний финансовый год министерство связи Австралии. Это не удивительно, так как телефон, к примеру, считается здесь предметом роскоши и его установка стоит столько же, сколько регистрация собственной автомашины. Как указывает в этой связи газета «Сандмирор», плата за телефон в Австралии самая высокая в мире.

▲ ПХЕНЬЯН. В южнокорейскую столицу из провинции продолжают поступать сведения о последствиях сильнейших ливней, не прекращавшихся в течение двух суток. Число человеческих жертв достигло 400. Большой ущерб нанесен рисовым полям, коммуникациям, портовым сооружениям, разрушены десятки тысяч жилищ.

▲ АДДИС-АБЕБА. Генеральный секретарь Организации африканского единства Нзо Экангаки от имени независимой Африки выразил удовлетворение отменой приглашения спортсменам Южной Родезии участвовать в XX олимпийских играх в Мюнхене. Он назвал это решение «еще одной победой Африки».

▲ НЬЮ-ЙОРК. Лесные пожары в США в прошлом году уничтожили или повредили леса на общей площади в 1.100 тысяч гектаров. Это на 400 тысяч гектаров больше, чем в 1970 году, говорится в докладе службы лесного хозяйства США.

(ТАСС).



Цех центробежного литья для производства труб из серого чугуна создан на металлургическом заводе «Койлахютте» в Краушвице (округ Котбус) сравнительно недавно. Планируется, что в будущем он сможет полностью обеспечить потребности Германской Демократической Республики в этих трубах, используемых прежде всего для водоснабжения, в химической и горной промышленности.

Фото АДН—ТАСС.

50 лет СССР

*ПО СОЮЗНЫМ РЕСПУБЛИКАМ*

РСФСР:

## ВОРОНЕЖСКИЙ ВЕРНИСАЖ

**В залах Музея изобразительного искусства Воронежа развернута областная художественная выставка «Край воронежский». Она посвящена 50-летию образования СССР.**

Герои большинства произведений — люди труда, наши современники. Портрет бригадира-механизатора Н. Расторгуева из колхоза «Память Ленина» создал заслуженный деятель искусств РСФСР М. Лихачев. Художница К. Успенская избрала героями своих работ студентов, а молодой художник Е. Жеребцов — строителей. Ю. Казинер в серии работ рассказывает о создании Воронежского водохранилища, а М. Ахунов — о Нововоронежской атомной электростанции.

Воронеж.

Казахстан:

## ДЛЯ РЕМОНТА КОМБАЙНОВ

Возведение первого производственного корпуса комбайно-ремонтного завода начал трест «Актюбстрой». Четыре 150-метровых пролета предприятия полностью собирают из железобетонных конструкций.

До сих пор в области не было специального предприятия по ремонту хлебоуборочной техники. Строящийся завод рассчитан на ежегодный ремонт тысячи уборочных агрегатов. Кроме того, здесь будут восстанавливаться комбайновые моторы, гидросистемы и другие узлы. Один из пролетов предназначается для ремонта мощных тракторов «К-700».

Завод предусматривается пустить в действие в первой половине 1974 года.

Актюбинск.

Эстония:

## С ПОЛЯ — В МАГАЗИН

**В Эстонии выращен хороший урожай овощей. Огурцов, например, которые созрели на полмесяца раньше обычного, собирают с гектара вдвое больше, чем в прошлом году.**

Прием овощей организован торгами непосредственно в хозяйствах, на полях. Никаких затрат, кроме оплаты труда кладовщиков, хозяйства не несут. Расчеты за урожай управления торговли производят на месте по утвержденным в республике закупочным ценам. Овощи развозятся транспортом торгов сразу в магазины, на предприятия общественного питания, в санатории, детские учреждения.

Благодаря такой организации закупки овощей высвободился автотранспорт хозяйств, значительно повысилась сохранность продукции, так как ликвидирована ее перевозка на базы.

(Корр. ТАСС).

Таллин.



**В. Матюнина (на снимке) возглавляет передовую бригаду кондитеров в новом кафе на улице Фархадской. Их продукция пользуется большим спросом у покупателей.**

Фото В. Белоплотова.

*Каждому предприятию — четкий ритм*

# Почему отстает масложиркомбинат

— Вы на комбинат? — спросили мы у заместителя директора Ташкентского масложиркомбината С. Адылова, рассчитывая воспользоваться его машиной. Дело в том, что добраться до этого предприятия городским транспортом не так-то просто. Рейсовые автобусы курсируют нерегулярно.

— Да, на комбинат... Но предварительно в прокуратуру, — ответил Адылов.

Оказалось, что в прошлом году предприятие недопоставило базе «Узоптгалантерея» солидную партию синтетических моющих средств, и теперь база взыскивает с поставщика штраф — 165 тысяч рублей.

Старая пословица гласит; беда не приходит в одиночку. На первое июня этого года у предприятия не оказалось в наличии собственных оборотных средств. Еще в конце прошлого года Госбанк применил к масложиркомбинату особый режим кредитования...

И вот теперь у комбината нет средств на приобретение сырья и материалов. Так, по этой причине было недополучено только из Сумгаита сульфанола— основного сырья для производства стиральных порошков — сотни тонн.

В результате производственное задание семи месяцев по реализации продукции выполнено всего на 96,5 процента. Недореализовано ее почти на 800 тысяч рублей.

Масложиркомбинат — одно из молодых предприятий города. Ему шесть лет, если вести счет с момента сдачи в эксплуатацию первого завода — гидромаргаринового по производству маргарина, саломаса, майонеза, расфасовки хлопкового рафинированного масла.

Ввод в действие второй очереди — завода синтетических моющих средств — состоялся двумя годами позже. А маслоэкстракционный завод, где производятся переработка семян и извлечение из них так называемого черного масла, то есть полуфабриката, начал действовать только в прошлом году.

Но, несмотря на разницу «в летах», казалось бы, прекрасную техническую оснащенность, для всех этих производств характерно одно — плохая работа техники. Каждый объект в свое время был сдан и принят с существенными пороками в строительных и монтажных работах, с серьезными упущениями.

Проектное задание на строительство комбината разрабатывалось проектным институтом «Гипрожиркомбинат» более двадцати лет назад. Естественно, что в процессе строительства в проект вносился целый ряд новшеств, и они не всегда органически увязывались одно с другим.

Очень характерно с этой точки зрения взглянуть на техническое состояние маслоэкстракционного завода.

Начнем с пульта управления, где автоматически должны фиксироваться все основные показатели деятельности аппаратуры, установленной на четырех этажах здания открытого типа.

Пульт бездействует наполовину (кстати, с самого начала). Работают только амперметры.

— Каким же образом измеряется уровень масла в масляном баке? — спросили мы у начальника смены А. Турабова.

— Стыдно признаться, — ответил он, — пользуемся для этой цели палкой...

Примитивным способом, видимо, определяются и температурные характеристики.

— Не хватает в механизме каких-то деталей, узлов. Куда они делись и были ли вмонтированы в щиты управления, никто достоверно не знает, — заметил с горечью А. Турабов.

Экстрактор — емкость, в которой из так называемых ракушек, или попросту слитков спрессованного семени, при помощи бензина извлекается масло — маловат для запланированной мощности предприятия.

Холодильные установки обеспечивают температуру 0—2 вместо 15 градусов холода. Не выдерживается также и заданное давление пара.

Хлопковая мезга — подготовленные к прессованию семена с жаровен—подается или пережаренной, или недожаренной, а с прессов сходит ракушка чрезмерно измельченной и забивает экстрактор.

Таким образом, на каждом шагу нарушается технологический процесс, а это не может не сказаться на качестве выпускаемой продукции.

Почему так происходит? На предприятии не были надлежащим образом подготовлены кадры специалистов. В результате неправильной эксплуатации только год проработало оборудование, рассчитанное на десятки лет. Ныне оно требует капитального ремонта или замены.

И так обстоит на всех трех заводах.

Мы проследили ритмичность работы маслоэкстракционного завода за июль. И что же? Не было дня, чтобы он не стоял из-за всякого рода поломок механизмов — 6, 12, 14, 24 часов... По заводу синтетических моющих средств простои по той же самой причине составили более ста часов. По комбинату в целом, если сложить все часы простоев воедино, за полгода 73 рабочих дня фактически вычеркнуты из производственного графика.

Что касается ремонтно-механической службы на комбинате, то она не может похвастаться своим мастерством. Да и рабочих рук здесь не хватает. Предусмотрено штатами иметь около семидесяти слесарей по комбинату, а в наличии их менее тридцати.

Здесь не составлялись графики планово-предупредительного ремонта. А производились ремонтные работы только в крайнем случае — при аварии.

Ремонтные мастерские расположились в неприспособленном помещении — пожарном депо. Здесь всего семь токарных станков, два сверлильных и один шлифовальный.

Кстати заметить, по проекту для этой службы предназначалось специальное здание. Но мало ли что предназначалось!..

В период строительства комбината его «общипывали» все, кто мог. Так, например, в общежитии разместился Среднеазиатский филиал ВНИИЖа. В здании механических мастерских и электроцеха — опытно-механический завод Узминлицепрома. Жилые дома заселили сами строители.

Бичом для предприятия является недостаточная подготовка кадров, причем на всех производственных участках, а также их текучесть. За семь месяцев на работу было оформлено 398 человек, уволилось 348.

На заводах не созданы благоприятные условия для труда. Рабочие маслоэкстракционного завода, например, высказали такие претензии.

Столовая далеко, надо выходить через проходную. В столовой кормят плохо. Буфет работает только с утра, а предприятие — круглые сутки. В ночную смену вовсе негде перекусить.

— Мы просили установить паровые бачки с горячей водой, — жалуется механик А. Сафронов, — но никто из руководства не пожелал прислушаться к нашей просьбе. Газированная вода и то только в одном цехе.

Рабочим положено получать молоко. Но как они получают его? Молоко доставляется в цех в единой большой посуднне и ставится под лестницу. Каждый в нее опускает свою кружку, а руки грязные... Полнейшая антисанитария.

— На других предприятиях, — продолжает Сафронов, — рабочим на молоко выдают талончики, а получают они его в буфете.

С жильем и детскими учреждениями туго. Городской транспорт плохо работает. Часами приходится ждать автобуса на остановках... И так далее...

Сколько действует комбинат, столько «хромают» его дела. Министерство пищевой промышленности вместо того, чтобы глубоко вникнуть в суть производственных неурядиц и помочь коллективу преодолеть трудности, применило порочную практику — меняет руководство. За шесть лет здесь уже четвертый директор. А в результате чрезвычайно низкая трудовая дисциплина. Опоздания, прогулы... Должным образом не организовано социалистическое соревнование.

Каждый новый руководитель, как правило, начинает свою деятельность с подбора инженерно-технических кадров и не всегда подходит к этому с принципиальных позиций.

Так, например, бывший директор Х. Саидов заявил одному начальнику завода, причем хорошему начальнику, болеющему душой за производство:

— Очень уж вы нервный человек. Увольнялись бы...

И тот уволился.

Без всякого сожаления и без серьезной причины на это Саидов распрощался и с другим знающим специалистом — наладчиком Владимиром Патрикеевым. А ведь он был энтузиастом. Приехал в Ташкент из Свердловска, чтобы принять участие в становлении нового предприятия.

Если гидромаргариновый завод в настоящее время работает относительно удовлетворительно, то на заводе синтетических моющих средств дела идут из рук вон плохо. За семь месяцев он недодал свыше тысячи тонн порошков. Причем по сравнению с прошлым годом выпуск его значительно сократился. Так, если в 1971 году мощности по производству порошков использовались на 14,97 процента, то в первом полугодии этого года всего на 13,3 процента.

Мастер этого завода Л. Лисова так объясняет положение:

— Не хватает сырья. Недостаточно квалифицированных специалистов.

На комбинате нет главного бухгалтера, который смог бы наладить финансовую дисциплину. А как она нужна!

Много наболевших вопросов, которые необходимо решить самым срочным образом. Решить в министерстве. Комбинату нужна помощь как в материальном отношении, так и в организационном, с кадрами.

Хамзинскому райпищеторгу следует также проявить заботу об этом коллективе. Надо наладить регулярное движение автобусов. Выделить участок для строительства детского комбината и клуба. Обязать Хамзинский райпищеторг обеспечить круглосуточное горячее питание рабочих. Организовать на территории предприятия торговлю овощами, фруктами, хлебобулочными и молочными изделиями.

**В. ЛАПИНА.**

*ЗА ЧИСТОТУ И БЛАГОУСТРОЙСТВО ГОРОДА*

# По долгу службы

ГЛУБОКИЙ смысл заложен в этих словах. Поступать по долгу службы — значит строго выполнять свои обязанности. Казалось бы, что может быть проще? Однако в жизни порой отдельные люди все усложняют. Сошлюсь на самые свежие примеры — те, что обсуждал на своем последнем заседании городской штаб благоустройства.

Городской штаб благоустройства — это общественно-контролирующий орган. Предмет его особых забот — здоровье города и горожан, вопросы санитарии.

Вот факты. По данным горСЭС, проверкой установлено, что на многих предприятиях пищевой промышленности не соблюдаются в должной мере правила санитарии и гигиены. Обследования хлебозаводов и хлебобулочных комбинатов, молочного и консервного заводов, мелькомбината № 2, завода «Ташминводы» выявили серьезные недостатки и упущения в работе этих предприятий. Нет смысла перечислять их все поименно, как мы делали это не раз в своих отчетах с заседаний штаба. Назовем лишь главные и типичные — грязь, антисанитария в производственных цехах и подсобных помещениях, на территориях предприятий, допуск к работе лиц, не прошедших медицинских освидетельствований. Все это приводит к тому, что выпускаемая продукция не соответствует ГОСТам. И вина тут, прямая или косвенная, полностью лежит на руководителях предприятий.

Анализируя причины санитарного неблагополучия, нельзя все сваливать на то, что кое-где производственные помещения, оборудование и технологические процессы устарели, не соответствуют требованиям сегодняшнего дня. Обмести паутину, побелить стены, постирать спецодежду, проконтролировать прохождение работниками в срок медосмотров — для этого нужно совсем не много усилий и средств. Почему же иные руководители этого не делают: не хотят или не могут? Так был поставлен этот вопрос на заседании штаба.

И вот тут мы подошли к тому, с чего начали свою статью. Ответ на эти вопросы лежит в области нравственной.

От того, как понимает иной руководитель свой служебный долг, зависит многое.

Большой вред делу наносят мягкотелость, нежелание портить отношения с окружающими и своими работниками. Беспринципность, бездумное добрячество наносят огромный вред, а издержки такой «доброты» мы ежедневно ощущаем на себе, приобретая некачественную продукцию: хлеб, творог или минеральную воду. Администратору многое дано, но с него мы должны и строго спрашивать. Деятельность руководителя требует от человека точного соблюдения границ своих прав, пунктуального выполнения инструкций и законов. Хлеб — это продукт особой значимости, и обществу не безразлично, в каких условиях его готовят. От этого зависит и его качество. А такие руководители, например, как исполняющий обязанности директора хлебокомбината № 2 тов. Рустамов, вместо делового подхода к вопросам санитарии, поддержания должного порядка на производстве заявляют, что работники санслужбы утрируют, сгущают краски или попросту придираются.

Возможен ли надежный заслон нарушениям? Конечно! И поруки тому строгий спрос с нарушителей инструкций и правил, который предъявляется к ним на заседаниях городского штаба.

Пожалуй, трудно найти более посещаемые места в городе, чем рынки. Их услугами пользуются все от мала до велика, приезжие и гости. Поэтому наиглавнейшей задачей здесь становится борьба за образцовую чистоту и порядок. На днях члены городского штаба обследовали шесть крупнейших рынков.

Лучшим по санитарному состоянию признан Госпитальный рынок (директор тов. Холбеков). Самыми неблагополучными признаны Бешагачский и Фархадский (директоры тов. Саидмахмудов и тов. Сахаджаев).

А отмеченные недостатки свойственны всем. Это несвоевременная вывозка мусора, захламленность торговых рядов, пыль и грязь в подсобных и складских помещениях. Люди, торгующие продуктами за прилавками рынков, как правило, без халатов, и за это с них никто строго не спрашивает, хотя халаты выдаются всем.

По долгу службы директоры рынков должны ежедневно и не один раз обходить хозяйство, но делают это не всегда. Им указали на слабый контроль в поддержании чистоты и порядка. Решено вновь вернуться к этому вопросу на следующем заседании, к контролю за устранением недостатков возложен на заместителей председателей райисполкомов и управление рынками города.

Городской штаб благоустройства и озеленения делает все от него зависящее, чтобы никакие случайности не угрожали здоровью горожан, не омрачали их настроения. Виновники антисанитарии подвергаются резкому осуждению и критике. К ним принимаются самые строгие меры. Верность служебному долгу, точное выполнение прямых своих обязанностей — таково должно быть непреложное правило в деятельности руководителя.

*Строки из писем*

## СОРНЯК НАСТУПАЕТ

По улице Волгоградской на участке от проспекта Дружбы народов и до улицы Катартал озелененный земельный участок сплошь зарос сорняком-вредителем повителью. Этот сорняк с каждым годом разрастается, и все растения гибнут.

В нынешнем году повилика перебралась с зеленой полосы на середине улицы к обочинам тротуаров и цветникам около домов. В результате вся зелень напоминает кучи бугристой выжженной травы, как после пожара.

При появлении этого сорняка на полях колхозов объявляется аврал и принимаются срочные меры для его уничтожения. А вот в нашем жилом районе он, напротив, «культивируется» по воле озеленителей города. Пора принять срочные меры по уничтожению повилики до вызревания ее семян.

**А. ЛАРЕНЕВ.**

## АРЫК ПЕРЕКРЫТ

**На территории микрорайона-1 массива Карасамыш-2 прошлой осенью было посажено много деревьев. По основному арыку вода пошла, а в ирригационную сеть между домами нет. А все из-за того, что возле дома № 20 строителями брошена железобетонная плита, преградившая дорогу воде.**

**В результате деревья начинают сохнуть. И больно нам, жителям, смотреть на это. Мы не можем допустить, чтобы гибли так бережно выращенные нами зеленые насаждения.**

**А. МУШКЕВИЧ.**

## ОГОРОДЫ НА ДЕТСКИХ ПЛОЩАДКАХ

**Огороды почти полностью поглотили детские площадки в квартале Ц-15. А иные предприимчивые владельцы машин установили вдоль пешеходных дорожек гаражи. Площадка между домами № 5 и № 1 тоже занята — здесь стоят баки для пищевых отходов и организована стоянка автомашин. Дети вынуждены играть на проезжей части улицы Абая.**

**В. ЗАСОРИН.**

## ПРИЯТНАЯ ПОЕЗДКА

**Хорошее впечатление осталось у пассажиров от поездки 17 июня в автобусе по маршруту Ташкент—Джетысай. И благодарны мы за это водителю машины 84-63, выехавшему последним рейсом в 19 час. 20 мин.**

**В пути он коротко рассказал о том, как следует себя вести в поездке пассажирам, объявлял остановки. Он сумел создать в салоне атмосферу дружбы, взаимоуважения.**

**К. САЙФУТДИНОВ.**

# ХОЛОДИЛЬНИКИ ДЛЯ МАГАЗИНОВ

*НОВИНКИ ТОРГОВОЙ ТЕХНИКИ*

Марийский завод торгового машиностроения выпустил первую партию низкотемпературных прилавков-витрин «Таир-106». По качеству и отделке они превосходят своих предшественников, увеличена их емкость.

Оборудование с маркой марийского завода установлено в сотнях магазинов страны. Теперь на предприятии началось серийное производство низкотемпературных секций для хранения мороженого, холодильных шкафов емкостью 700 литров. Магазинам предназначается и шкаф, рассчитанный на хранение 400—500 килограммов замороженных продуктов. Первые образцы таких изделий проходят испытания в Москве и Ленинграде.

В конструкторском бюро предприятия создается техника для универсальных гастрономов самообслуживания. Главный конструктор завода Л. И. Шутов сообщил, что к 50-летию образования СССР коллективу в одном из гастрономов Москвы предстоит смонтировать оборудование принципиально новой конструкции. Загрузка прилавков заранее расфасованными продуктами будет осуществляться с помощью специальных контейнеров. Холод предусмотрено подавать из машинного отделения, расположенного в подвале магазина. За счет выноса в подсобное помещение агрегатов и приборов управления в полтора раза увеличивается полезный объем прилавков.

(Корр. ТАСС).

Йошкар-Ола.

# ВОДА — НАЦИОНАЛЬНОЕ БОГАТСТВО

ИНТЕРВЬЮ УЧЕНОГО

— Надолго ли хватит чистой воды? Насколько реальна опасность «водного голода»?— Эти вопросы все чаще задают себе ученые. В последнее время в ряде капиталистических стран заметно увеличивается разрыв между спросом на влагу и возможностью его удовлетворения. По сообщениям печати, например, токийский муниципалитет решил сократить на 15 процентов снабжение водой жителей японской столицы.

Так начал беседу заведующий сектором **Института водных проблем АН СССР профессор Г. М. Матлин** с корреспондентом ТАСС Р. Ахметовым.

— В нашей стране охрана природы предусмотрена законодательством. Недавно сессия Верховного Совета РСФСР приняла документ большой важности — водный кодекс РСФСР, — продолжал ученый.— Все его статьи пронизаны заботой о бережном отношении к воде — нашему национальному богатству.

Придавая важное значение наиболее крупным водоемам, ЦК КПСС и Совет Министров СССР приняли постановления «О дополнительных мерах по обеспечению рационального использования и сохранению природных богатств бассейна озера Байкал», «О мерах по предотвращению загрязнения бассейнов рек Волги и Урала неочищенными сточными водами» и ряд других. Совет Министров РСФСР определил меры по прекращению загрязнения бассейнов рек Камы, Дона, Кубани, Москвы-реки, Оби, Иртыша, Селенги. В поход за чистоту естественных источников включились сотни заводов и фабрик, десятки тысяч людей.

**— Что конкретно предпринято для защиты природных источников от загрязнения промышленными стоками?**

— Отныне ни одно из новых или реконструированных производств не будет введено в эксплуатацию, если не обеспечено устройствами по очистке сточных вод. Так предписывает закон. В этой связи надо сказать, что строительство очистных сооружений — дело весьма дорогое. Тем не менее государство не жалеет на это средств. Так, с 1971 по 1975 годы предстоит возвести очистные комплексы, общая мощность которых будет в 2,3 раза больше, чем в восьмой пятилетке. В частности, планируется построить очистные сооружения для пятнадцати городов, расположенных на Волге и Каме, а также для четырехсот с лишним предприятий, работающих в бассейне этих двух рек.

Исключительно важное значение имеют те статьи кодекса, где говорится о необходимости уменьшения и даже полного прекращения сброса сточных вод. Это осуществимо, хотя и требует больших усилий. Предприятия целесообразно переводить на замкнутое водоснабжение. Получил завод чистую воду— расходуй на свои нужды. Загрязнил ее — не сливай в реку или озеро, а очисть и используй вновь. Эта рекомендация ученых все более входит в практику. Вот сравнительные данные. Если в 1961 году в технологических процессах многократно использовалось только 5,5 миллиона кубических метров воды в сутки, то сейчас семьдесят миллионов. Это позволило резко снизить количество загрязненной воды, выпускаемой в природные источники.

**— Каковы прогнозы потребления пресной воды в нашей стране?**

— За последние десять лет потребление пресной воды в стране удвоилось. Причина тому — бурное развитие промышленности, интенсификация сельского хозяйства, рост народонаселения. Расчеты показывают, что в ближайшие 10—15 лет расход влаги чуть ли не утроится. А ведь запасы пресной воды в природе остаются одни и те же! Поэтому государство принимает меры для лучшего использования природных источников. Водный кодекс РСФСР требует рационального, научно обоснованного потребления влаги с применением в этих целях современных технических достижений. В первую очередь это относится к промышленности. Сейчас объем свежей воды, забираемой из рек и озер для промышленности, почти в семь раз превышает ее расход на бытовые нужды населения.

**— Имеется ли возможность для сокращения расходования воды промышленностью?**

— Ученые и инженеры ищут пути, чтобы умерить «водный аппетит» производства. В этом направлении кое-что уже сделано. В нефтеперерабатывающей, нефтехимической и других отраслях промышленности для охлаждения оборудования и продукции обычно использовали воду. Сейчас найдена ей замена — сконструированы аппараты воздушного охлаждения. Выполняя ту же работу, они на семьдесят процентов сокращают расход влаги. Такие аппараты хорошо зарекомендовали себя на многих заводах и комбинатах. Благодаря их применению только в 1970 году предприятия «отказались» от двух миллиардов кубометров воды.

Особое внимание уделено в водном законодательстве орошаемому земледелию. Дело в том, что почти семьдесят процентов расходуемой в стране воды приходится на ирригацию. Из этого количества много влаги испаряется, уходит в грунт. Но этого можно избежать. Надо более смело переходить от традиционных земляных каналов-оросителей на железобетонные лотки и трубы, шире применять дождевальные аппараты.

Борьба за рациональное расходование водных богатств, за оздоровление водоемов — дело всего народа. Мы всегда должны помнить слова Генерального секретаря ЦК КПСС Л. И. Брежнева: «Хозяйское, рачительное использование естественных ресурсов, забота о земле, о лесе, о реках и чистом воздухе, о растительном и животном мире — все это наше кровное коммунистическое дело. Мы должны сохранить и украсить нашу землю для нынешних и будущих поколений советских людей».

Законодательство обязывает каждого человека быть экономным, знать цену воде, помнить: она — национальное богатство!

Москва.



**ЭТАЖИ ЧИЛАНЗАРА.** Фото В. Белоплотова.

*В ВУЗАХ СТОЛИЦЫ*

# Студентам — навыки исследователей

Процесс обучения в вузе сегодня все больше опирается на самостоятельную работу, близкую к исследовательской. Начиная со 2—3 курса, студенты наряду с выполнением лабораторных работ привлекаются к разработке хоздоговорных тем.

Так, в Ташкентском электротехническом институте связи сегодня функционируют 25 общеобразовательных и технических кафедр. И почти каждая заключила договор с предприятиями народного хозяйства. Из года в год практика такого содружества растет. Заинтересованность в хоздоговорных работах обоюдна. Предприятие получает конкретные предложения по улучшению эксплуатации оборудования, расстановке сил, планировке цехов, устранению дефектов в работе системы связи... Институт же после завершения работ получает определенную сумму, которая расходуется на учебные и научные цели.

Но не в сумме дело. Главное в том, что к разработке хоздоговорной темы привлекаются студенты, которые в процессе ее освоения применяют накопленный теоретический материал. Например, кафедры дискретной и многоканальной электрической связи, возглавляемые доцентами М. Н. Ариповым и И. Р. Бергановым, вместе со студентами и преподавателями работают над вопросом надежности телеграфной аппаратуры и каналов дальней связи.

Над устранением помех в телефонных разговорах, в телепередачах работает и кафедра теории линейных цепей, возглавляемая доцентом Б. Н. Баратынцевым. Здесь разрабатывается тема «Генераторы колебаний высокой частоты на полупроводниках». После ряда опытов кафедра предложила обрабатывать поверхность кабелей токами высокой частоты. Опыты показали, что это нововведение уменьшило коррозийность провода, увеличило его механическую прочность, удлинило его жизнь, и вместе с этим в таком проводе исчез ряд помех.

Такая постановка обучения прививает студентам навыки исследователя, рационализатора. А это очень важно.

**Б. МАКУХИН.**

# „Вечерка" в кругу семьи

# В ВОСПИТАНИИ НЕТ МЕЛОЧЕЙ

## РАЗМЫШЛЕНИЯ НАД ПИСЬМАМИ

МАЛЬЧИК нашел деньги. Пятьдесят пять рублей.

— Наверное, опять кто-нибудь из отдыхающих профилактория потерял их, — высказал он предположение своим сверстникам. — Давайте их отнесем туда.

Отнесли. И, гордые своим поступком, вернулись домой, ожидая, что взрослые похвалят их. Но не тут-то было!

— Кому отдал? — стали допрашивать дома Сережу, когда он рассказал о случившемся.

— Дежурной медсестре профилактория — Вере Николаевне Балиной.

— Ну, а вдруг деньги потеряны вовсе не отдыхающими?

И вот уже первые сомнения. Первая неуверенность в правильности совершенного поступка: «А может, правда, надо было деньги принести домой?».

Мама, дедушка, бабушка, прихватив Сережу, стали по очереди наведываться в профилакторий и требовать деньги назад, благо, что потерявший не находился.

— Наши деньги! — твердили они. И даже не задумывались над тем, какой шаткий камень закладывают в фундамент его нравственного воспитания.

А мальчик при каждой вылазке в профилакторий нервничал: «Не пойду я туда. Мне стыдно!». Но... взрослые настаивали, и он шел, этот маленький человек, которому от роду нет еще и десяти и которому не под силу разобраться в сложных взаимоотношениях взрослых.

В школе ему внушали: «Нашел, отдай. Чужое не бери». Именно так поступили Володя Офицеров и Слава Шлюхин из его же школы, нашедшие кошелек и вернувшие его в профилакторий, где сразу же нашлась потерявшая — А. Токарева, бортпроводница из Хабаровска. Тогда на пионерской линейке вожатая им сказала: «Так поступают пионеры». И у мальчика не возникло и тени сомнения в правильности своего поступка, когда он с деньгами в руках заспешил в профилакторий и отдал их дежурной медсестре — так поступают все. Искренность, честность, порыв руководили им. То есть те черты, которые ему прививали учителя в школе, сами родители, наконец.

Но вот он слышит: «Это же глупо — найти и отдать!» — так говорят сослуживцы его мамы — бухгалтеры.

«Что, на выпивку вам мало?» — это уже бабушка спрашивает у главного врача, обвиняя его в нечестности.

Мальчик растерян. Столько разговоров вокруг находки!

А мы, взрослые, продолжаем творить зло, не разобравшись в мотиве поступка, не увидев в нем то хорошее, что надо.

В школе, дома он слышал: будь честным. Но вот — первое столкновение с действительностью, и на мальчика обрушивается шквал сомнений...

ОГРОМНА роль семьи в становлении человека. От нее зависит, какими станут наши дети, будут ли они честными, прямодушными, хватит ли у них на жизненном пути прямоты и упорства, придет ли к ним ясное видение высоких целей или они будут жить сегодняшним днем. Много еще искушений будет на их жизненном пути. И как они преодолеют их — это зависит от воспитания и прежде всего семейного.

Семья — настоящий университет человеческих отношений. И чуткое ранимое ребячье сердце, которому свойственно в отличие от рассудочной памяти ничего не забывать, проносит порой через всю жизнь воспоминания о первых радостях, горе, несправедливости и обидах.

Повседневная жизнь на каждом шагу предоставляет возможность взрослым помогать ребенку накапливать опыт честного поведения. Вот у малыша в портфеле появились две авторучки.

— Откуда? — спрашивает мать.

— Нашел, — следует ответ.

— Нашел и не отдал — это все равно, что украл...

Это внушение необходимо. Только тогда, когда находку получит тот, кто ее потерял, наша совесть может быть спокойной. Это должны были внушить Сереже и его родители. Но они этого не сделали. А ведь воспитание честного, правдивого, скромного человека требует постоянной заботы о том, чтобы в семье не возникало благоприятных условий для зарождения и появления у детей лжи, непорядочности, обмана, неуважения к старшим!

Доброте, вниманию и уважению к старшим ребенок учится, наблюдая, как его родители относятся к родителям своим, к его дедушкам и бабушкам. Но вот что пишет пенсионер Н. Ровнягин: «Проходя мимо хлебного магазина, который размещается в доме № 17 по улице Богдана Хмельницкого, я увидел старушку, которая не могла сойти с крыльца, так как правая рука и нога у нее парализованы. Мне 80 лет, у меня у самого целый букет болезней — сердце, склероз сосудов и головного мозга, поэтому я сначала наблюдал, уверенный, что кто-нибудь помоложе окажет ей помощь. Но никто такого желания не изъявил. Все проходили мимо... Я помог старушке сойти с крыльца, и она, опираясь на меня, с трудом переставляя ноги, дошла со мной до улицы Зольной № 3. С большим трудом вместе с подошедшим молодым человеком мы привели ее на четвертый этаж. Двери открыла молодая женщина. На мой вопрос: «Как можно посылать за хлебом разбитую параличом?», она проворчала, что ей некого больше... Но ведь она могла бы сходить в магазин и сама.

К тому же в доме, в любом подъезде, особенно сейчас, в дни каникул, много ребят. Почему же они не помогут Прянниковой, положение которой все ухудшается?».

Да, действительно, почему? Почему родители ребят, видя, как тяжело ходить больной женщине, не подскажут им:

— А ну-ка, возьмите деньги и сетку и сбегайте за хлебом.

Но никто не предложит, никто не подскажет. Черствость и равнодушие заставляют людей порой проходить мимо беды. А между тем это вредно отражается на детях, которым мы с ранних лет должны прививать хорошие привычки, связанные с вежливым, уважительным отношением к старшим. Однако, чтобы уважительное, отзывчивое отношение к старшим стало потребностью, привычкой у школьника, он должен в нем постоянно упражняться и видеть вокруг себя образцы такого поведения.

КАЗАЛОСЬ бы, старая надоевшая тема: в автобусах, трамваях пожилым не уступают место, но снова и снова обращаются к ней читатели.

«Мне 57 лет, — пишет М. Герасенко, — пять лет прошагал по фронтовым дорогам, и теперь болят ноги, но в автобусе место занять не успеваю: опережает молодежь. Вот и стою «от и до». И таких, как я, много...

Отчего же нет почета пожилым, тем, кто создавал и строил сегодняшний счастливый день для нашей молодежи?».

На горькие раздумья наталкивает это письмо. Каждый из нас не раз был свидетелем совершеннейшего равнодушия к пожилым, вошедшим в вагон. Вот сидит девочка лет 15. Смешно топорщатся косички. В автобус заходит женщина с грудным ребенком. Никакой реакции. И только после замечания: «Не мешало бы тебе уступить место» нехотя поднимается. Кто в этом виноват? Опять мы, взрослые, не позаботившиеся о возникновении и укреплении в наших детях необходимых привычек правильного поведения на улице и в общественных местах. Все нам некогда. А дети растут. Сегодня они не уступили место. Завтра старушке, вошедшей в переполненный салон, грубо съязвили: «Вам на кладбище надо, а не в автобусе ездить», и, глядишь, дурная привычка, связанная с культурой поведения, укоренилась, и рядом с вами вырос грубиян и невежда. «Поступай так, чтобы это было удобно не только тебе, но и людям, и в первую очередь им, — сказал член-корреспондент Академии педагогических наук А. О. Пинт, — вот тот принцип, который должен лечь в основу воспитания. Рано и крепко усвоенный, этот принцип облегчит потом уже подростку или юноше, понимание и других принципов поведения человека, живущего среди людей и для людей».

А. П. Чехов по этому поводу высказался еще более убедительно: «Чтобы воспитаться... недостаточно прочесть Пиквика и вызубрить Фауста... Тут нужны беспрерывный дневной и ночной труд, вечное чтение, штудировка, воля... Тут дорог каждый час».

Н. ПАНЯКШИНА.

*ЭТО ИНТЕРЕСНО*

# Твой календарь

На рабочем столе у каждого из нас, как правило, имеется настольный календарь. А дома — красочно оформленный отрывной. И тот, и другой весьма необходимы в нашей повседневной жизни. Мы очень привыкли к календарю, и, пожалуй, практически не бывает такого дня, чтобы мы не удостоили его своим вниманием.

...В глубокой древности, более двух тысяч лет тому назад, а вернее — 2018 лет, люди не имели календарей. Они им были ни к чему. Да и кабинетов со столами у них не было. Время и дни своей жизни они измеряли по солнечному календарю. Солнечный календарь — основная его единица — год имели первоначально у различных народов неодинаковую длину.

Какова же дальнейшая история нашего нынешнего календаря?

Сначала Юлий Цезарь по предложению астронома Созигена провел реформу солнечного календаря. Это было в 46 году до нашей эры...

Слово «календарь» берет свое начало от названия начальных дней месяца в римском календаре — календ.

В юлианском календаре (такое название он получил после реформы) из каждых четырех лет три года имеют по 356 дней и один год — високосный, номер которого делится на четыре, имеет 366 дней. Таким образом, средняя длина года равна 365,25 суток, что на 11 минут 14 секунд длиннее тропического года (периода смены времен года).

По юлианскому календарю за 400 лет это дает запаздывание начала календарного года на трое суток. Таким образом, если бы мы до сего времени пользовались юлианским календарем, то наступление 1973 года запоздало бы на 15 суток.

Однако жизнь не стояла на месте. В 1582 году папа римский Григорий XIII произвел новую реформу календаря, пропустив десять дней (после 4 октября считали сразу 15 октября) и перестав считать високосными те годы, числа которых делятся на 100, но не делятся на 400 (например, год 1700-й). Разница между григорианским (по имени организатора реформы) и юлианским календарем возрастает: в 17 веке — 10 дней, в 18 веке — 11 дней, в 19 веке — 12 дней, в 20 и 21 веках — 13 дней, в 22 веке — 14 дней и т. д. Длина григорианского календаря равна в среднем 365,2425 дня, что всего лишь на 0,0003 дня длиннее тропического года.

В нашей стране григорианский календарь (новый стиль) был введен с 14 февраля (1 февраля старого стиля) 1918 года, то есть после 31 января старого стиля стали считать 14 февраля нового стиля...

Так и по сей день на наших письменных столах лежит григорианский календарь, отсчитывая и отводя в историю наши трудовые дни.

Но наряду с ним у многих передовиков производства, ударников коммунистического труда имеется еще и свой, рабочий календарь.

Так, например, на рабочем календаре передового слесаря-сборщика, заслуженного строителя Узбекской ССР Алексея Андреевича Лебедева уже декабрь. С опережением на четыре месяца выполняет производственную программу 1972 года новатор комбината производственных предприятий треста «Средазэлектросетьстрой».

А на рабочем календаре заслуженного строителя Узбекской ССР, кавалера ордена Ленина, газосварщика монтажного управления № 1 треста «Ташсантехгазмонтаж» Ташбека Халбаева — январь. Он уже работает в счет 1973 года.

И таких примеров трудовой доблести у наших новаторов производства можно привести много. Так что выражение «рабочий календарь» прочно вошло в нашу жизнь.

В. АХРАМЕЕВ.

*НАХОДКИ, ОТКРЫТИЯ*

# „ЯСЛИ" ДИНОЗАВРОВ

Своеобразные «ясли», в которых более 60 миллионов лет назад рождались и проводили первые дни «цари» доисторической природы — динозавры, обнаружил в пустыне Гоби молодой ленинградский палеонтолог Андрей Сочава. Участник советско-монгольских экспедиций, он открыл и исследовал несколько уникальных кладок яиц вымерших гигантов. Они располагались когда-то в прогреваемых солнцем широких котловинах, где и выводило свое потомство множество поколений ящеров. (До сих пор мировой науке были известны лишь два подобных места).

Среди многих тысяч осколков скорлупы ученому удалось собрать богатейшую коллекцию окаменевших яиц, которую специалисты признают теперь одной из лучших в мире. Некоторые из экземпляров в собрании А. Сочавы достигают 15 сантиметров в поперечнике и полуторалитрового объема.

Находки в пустыне Гоби позволили восстановить интереснейшие детали жизни и биологии ископаемых рептилий. В частности, А. Сочава впервые провел сравнительный микроструктурный анализ скорлупы яиц динозавров и других видов древних и современных животных. Оказалось, что по своему строению яйца динозавров более всего схожи с яйцами современных птиц (в частности, страусов). По мнению палеонтологов, это служит еще одним доказательством удивительной на первый взгляд общности происхождения современных птиц и фантастических ящеров.

Н. КОНСТАНТИНОВ, корр. ТАСС.
Ленинград.

# МОДА-72: «ОСЕНЬ—ЗИМА»

Впервые в этом году одновременно будут существовать две моды:

одна элегантная, с гибкими развевающимися линиями — для женщин тридцати лет и выше; другая — веселая, забавная для самых молодых.

Уже многие годы делались безуспешные попытки создать единую для двух возрастов моду. Сейчас, по-видимому, от этого отказались. И это хорошо.

Женщины найдут в этой моде то, что лучше всего подходит им к их возрасту.

В этом году, если и есть две тенденции в моде, то обе стремятся быть красочными: как весной и летом — в ходу желтые и зеленые цвета, а также красные, белые и каштановые разных оттенков.

Если всего этого недостаточно, то на помощь приходят рисунок и вышивки, инкрустации всякого рода, меха (настоящие и поддельные), удачно освежающие весь ансамбль.

Зимняя одежда будет удобной: не надо будет больше дрожать от холода в едва покрывающем тело пальто; женщинам будет тепло и уютно в том, что они себе выберут.

Общий силуэт стремится к простору и закруглениям — стиль «шар». Длина — до колен; ниже для одних, выше для других.

Пальто представляют из себя, главным образом, длинные куртки двух стилей: редингот, прижатый в талии, и просторные с шириной, разлетающейся на спине.

Что касается тканей, то тут идет возврат к натуральным: шерсти и хлопку. Забытые ткани, как-то: тик, бумазея, имитация замши, молескин уверенно возвращаются.

В целом эта мода, на которую приятно смотреть и, конечно, будет приятно носить по ней сшитое.

Существует и мода на меха. Не только норка и каракуль, но и кошка, лиса, кролик являются «звездами» будущего сезона.

Перевод с французского из газеты «Юманите»

Е. МАЛИНОЙ.

# Детские вопросы и ответы

«Аппетит приходит во время еды». Зачем он тогда нужен?

Живодер — тот, кто животных дергает?

Можно, поставлю троеточие?

Оратор? Тот, который орет!

Винтовки уже нарисованы, можно к ним пририсую человечков?

А вот я тебе за это дам нокаут!

Ведь, правда, я еще глупенький? Не будешь ругать меня за разбитую чашку!

Мама, а попробуем упасть вверх!

— Зачем ты выйдешь, никого во дворе не видно!

— Меня будет видно.

— Овчонок. Молодая барашка. Баранка. Барашонок. Мама, ну, как кого?

Собрала З. Туманова.

# ЖЕНЬШЕНЬ-ВЕЛИКАН

Первые искатели женьшеня возвратились из Уссурийской тайги. Многим следопытам сопутствовала удача. Так, житель Спасска М. П. Майоров нашел женьшень, который весит 170 граммов. Это очень редкая находка даже для бывалых корневщиков. По мнению специалистов, возраст такого великана превышает сто лет. Корень принят первым сортом. Удачливый промысловик сдал на приемный пункт около четырехсот граммов «корня жизни».

(Корр. ТАСС).
Владивосток.

# КРЕПНУТ ДРУЖЕСКИЕ СВЯЗИ

БЕРЛИН. Только в одном округе Галле в год 50-летия образования Советского Союза около 50 тысяч жителей вступило в Общество германо-советской дружбы.

Все теснее становятся связи между трудящимися основного округа химической промышленности и советскими друзьями, заявил первый секретарь местного правления ОГСД Карл Шверс. Эти связи укрепляются в совместной работе специалистов ГДР и СССР по сооружению новых промышленных объектов через контакты между родственными предприятиями в обеих странах.

В округе работают более 230 кружков по изучению русского языка. Растет число кабинетов ОГСД, где можно ознакомиться с результатами творческих поездок членов общества в Советский Союз или получить необходимые данные о братской стране.

# *Тревоги родителей*

ЗАПАДНЫЙ БЕРЛИН. 25.000 западноберлинских детей впервые переступят в этом году порог школы. «К сожалению, — пишет газета «Ди Вархайт», — это большое событие для первоклассников сулит их родителям и воспитателям больше забот, чем радостей». Газета указывает, что городские власти категорически отвергли, в частности, справедливые требования общественности сократить число учеников хотя бы в первых классах.

Помимо переполненных классов, родителей тревожат и другие заботы — устаревшие учебные материалы, в которых тенденциозно отображена жизнь в социалистических странах, не ликвидированы пережитки реваншизма, расизма и антикоммунизма. «Ди Вархайт» подчеркивает, что обучение нового поколения в духе идей мира и прогресса должно стать основой всего воспитания детей города.

# Со всех концов планеты

*Сообщают корреспонденты ТАСС и АПН*

# „ХИППИ"—В БАНЮ И ПАРИКМАХЕРСКУЮ

МЕХИКО. Мексиканский штат Юкатан объявил войну «хиппи». Все прибывающие в этот туристический край грязнули с копной нечесаных волос будут в принудительном порядке направляться в баню и парикмахерскую. Лишь приняв надлежащий облик, они смогут отправиться в путешествие. «Хиппи», которые откажутся пройти через такой санпропускник, будут немедленно высылаться из штата.

Мы не хотим иметь юкатанских «хиппи», объяснил генеральный прокурор штата Умберто Родригес причину объявления этой «войны».

# ПО СТРАНАМ МИРА

ФРГ. Да, не кто иной, как шарманщик, стоит на улице Бонна, стараясь заработать себе на хлеб благодаря сохранившимся у некоторых людей причудливым вкусам или их приверженности к воспоминаниям.

Фото А. Урбана. Фотохроника ТАСС.

# «ХОЛМ УЛИТОК»

БУХАРЕСТ. Любопытный музей природы — «Холм улиток» — постоянно привлекает внимание туристов и экскурсантов вблизи местечка Видра в уезде Алба. Он носит такое странное название потому, что скалы на его склонах усеяны огромным количеством окаменевших улиток. Они населяли теплые воды огромного моря, покрывавшего эти места миллионы лет тому назад.

# „ЦАРЬ ЗВЕРЕЙ" ОТСТУПАЕТ

КАМПАЛА. Многие виды животных в Африке «терпят бедствие». Так, в ряде районов континента почти исчезли крокодилы, на грани вымирания находится «царь зверей» — лев. На помощь животным приходит человек. Во многих странах созданы национальные парки, запрещен отстрел исчезающих видов животных, ввозятся из других стран и даже зоопарков звери, когда-то обитавшие в данной местности. А вот теперь на помощь им пришло правосудие... Егерь, совершавший обход своего участка в национальном парке Уганды «Мерчисон фоллс», увидел, как из-за группы деревьев показались два человека, волочивших по земле что-то тяжелое. «Браконьеры!» — подумал он и начал преследование. Однако, когда егерь приказал незнакомцам остановиться, то не обнаружил у них никакого оружия, хотя «улика» была рядом — только что убитая антилопа.

При допросе все выяснилось. Арестованные — жители близлежащей деревни — увидели в парке двух львов, которые собирались пообедать только что загнанной ими антилопой. И тут за спиной львов раздался ужасающий грохот, пронзительные крики, в них полетели камни и палки. Львы не выдержали «психической атаки» и позорно ретировались...

Пока еще суд не решил, как наказать «браконьеров». Однако симпатии общественности полностью на стороне львов, которые в результате постоянных преследований человека совсем утратили качества, соответствующие «царю зверей».

ХОЗЯЙКЕ НА ЗАМЕТКУ

# КАК СОХРАНИТЬ СВЕЖЕСТЬ ПРОДУКТОВ

● Чтобы сыр (все сорта) быстро не высыхал, тщательно заверните его в плотную увлажненную ткань или положите в полиэтиленовый пакет. Засохший сыр станет мягким, если положить его на некоторое время в свежее или кислое молоко.

● Продукты в холодильнике надо держать в закрывающейся посуде, целлофановом или полиэтиленовом мешке. Так лучше сохраняются качество и питательная ценность продуктов.

● Перед тем, как поместить овощи в холодильник, их надо хорошо обмыть. Влажные овощи укладывают в закрывающуюся посуду или полиэтиленовые мешки. Таким образом они сохраняют свежесть и питательные свойства в течение нескольких дней.

● Сырые плоды и овощи не следует держать на солнце: солнечный свет отрицательно влияет на содержание витаминов. Не надо также оставлять на свету и блюда, приготовленные из продуктов, содержащих витамины, например, салаты из сладкого перца, зеленого лука, компоты из кураги. Хранить их обходимо в закрытой посуде (в холодильнике).

● Хранить молоко следует в фаянсовой, глиняной, стеклянной или эмалированной посуде в холодном темном месте. На ярком свету молоко теряет витамины.

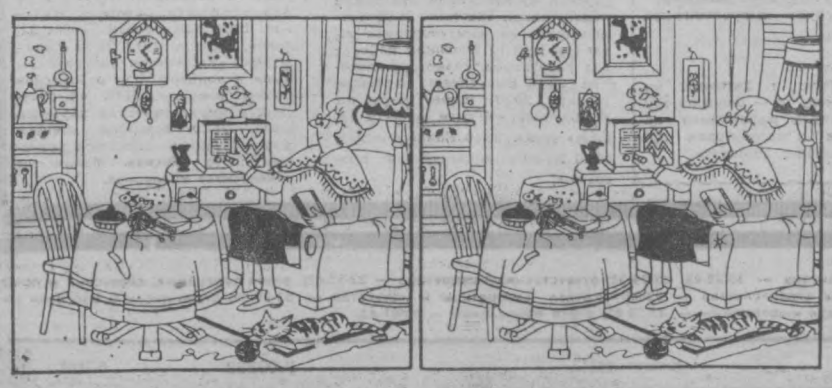

ПРОВЕРЬТЕ ВАШУ ВНИМАТЕЛЬНОСТЬ. НЕОБХОДИМО ОТЫСКАТЬ 21 ДЕТАЛЬ, КОТОРЫМИ ЭТИ РИСУНКИ ОТЛИЧАЮТСЯ.

# БАНГЛАДЕШ И ВЕЛИКОДЕРЖАВНЫЕ ПРОИСКИ ПЕКИНА

Негативная позиция, занятая дипломатией Пекина при обсуждении вопроса о приеме Бангладеш в ООН, не может не вызвать чувства тревоги у широкой мировой общественности. Народная Республика Бангладеш прочно утвердилась в международном сообществе как суверенное, независимое государство. Бангладеш признана 86 государствами мира, в том числе четырьмя из пяти государств — постоянных членов Совета Безопасности. Ясно, что прием Бангладеш в число членов ООН будет способствовать укреплению принципа универсальности этой международной организации и усилению ее эффективности в решении проблем всеобщего мира. Наконец, при решении этого вопроса каждому государству предоставляется возможность продемонстрировать свое уважение к волеизъявлению народа Бангладеш, к результатам его самоотверженной борьбы за то, чтобы быть хозяином своей судьбы.

Препятствуя приему Бангладеш в ООН, Пекин демонстрирует противоположный подход: полное пренебрежение правами 75-миллионного народа. Это проявляется и в стремлении делегатов КНР называть Бангладеш не иначе, как ставя имя этой республики в кавычки.

За последние годы Пекин предпринял немалые пропагандистские усилия, чтобы выпятить свои претензии на роль «защитника интересов средних и малых наций». Теперь шаг за шагом, в том числе и на примере китайской политики по отношению к Бангладеш, выясняется подлинная цена этим претензиям. Как выясняется, внешнеполитическая демагогия Пекина призвана скрыть супердержавную игру китайского руководства. Ее цели — разъединение народов, сохранение напряженности в тех районах, где Пекин преследует свои гегемонистические цели, срыв урегулирования назревших международных проблем.

Народы южноазиатского субконтинента более чем когда-либо нуждаются в установлении подлинно мирных отношений между Индией, Пакистаном и Бангладеш. Шаги, предпринимаемые в этом направлении, в том числе и заключенное недавно в Симле соглашение между Индией и Пакистаном, горячо приветствуются повсюду. Повсюду — кроме Пекина. У китайского руководства свои расчеты. Они тесно связаны со стремлением сохранить очаги напряженности во всем районе Южной Азии.

Этот курс распространяется и на другие районы мира и на ООН. Китайская дипломатия выступает против любых мирных инициатив социалистических стран, направленных на разрядку напряженности и ограничение гонки вооружений.

Ирония истории состоит в том, что те методы в международной практике, которые в свое время применялись империализмом против нового Китая, когда там победила народная революция, теперь взяты на вооружение нынешним руководством КНР. Один из этих методов — «доктрина непризнания». В течение многих лет империалистические круги Запада пытались использовать политику непризнания против китайского народа. Ранее, в 20-х, 30-х годах, «доктрина непризнания» применялась по отношению к Советскому Союзу, другим социалистическим государствам, возникшим после второй мировой войны, в частности к Германской Демократической Республике. И каждый раз «доктрина непризнания» представала как форма объединения сил старого порядка против всего нового, что возникает в мире.

Своей политикой непризнания Бангладеш пекинское руководство наглядно демонстрирует, что оно стало союзником старого против нового в международных отношениях.

Спартак БЕГЛОВ, политический обозреватель.

# Новоселы Черного моря

Его привезли на Черное море самолетом из Северной Америки. Дальний путь он перенес отлично, быстро привык к новым местам, обжился и уверенно стал набирать силу. Переселенцу не повредил ни июльский зной, ни суровые январские морозы на его новой родине — Украине.

Кто же он, этот покладистый и выносливый новосел? Зовут его полосатый окунь. Хотя он и состоит в дальнем родстве с нашим речным окунем — мелкой костлявой рыбкой, общего у них мало. Полосатый окунь — рыба крупная, весом до 12 килограммов, встречаются экземпляры до 50. Высоко ценятся вкусовые и пищевые качества новосела.

**— Как была осуществлена операция по переселению?**

— В порядке взаимного обмена, — говорит директор Одесского отделения Азово-Черноморского научно-исследовательского института морского рыбного хозяйства и океанографии, кандидат биологических наук Аркадий Кротов, — ученые СССР получили из США несколько партий икры, личинок и мальков полосатого окуня для акклиматизации в водоемах Советского Союза. В сентябре 1970 года в Черное море в районе косы Каролино-Бугаз была выпущена первая группа молоди — 682 рыбки.

В 1971 году самолет с заокеанскими переселенцами из-за тумана не мог приземлиться в Одессе и совершил посадку в Херсоне. Таким образом, вторая группа молоди попала не в Черное море, а в Днепро-Бугский лиман. Так случайно полосатый окунь живет сейчас и в лимане, и в море. Время покажет, где ему больше понравится.

**— Но, позвольте, ведь в Днепре вода пресная, а в Черном море — соленая?**

— Одно из достоинств этой рыбы в том, что она отлично живет как в озерах и реках с пресной водой, так и в морях и океанах. Это была одна из причин, определивших выбор ихтиологов. Дело в том, что наши южные водоемы нуждаются в пополнении так называемой «проходной» рыбой, живущей в море, но уходящей на нерест в реки.

**— Вы сказали, что это одно из достоинств полосатого окуня. Значит, есть и другие?**

— Конечно. Плодовитость: самка дает до 5 миллионов икринок. Могу привести такой пример: 500 окуней, завезенных в Калифорнию, через 10 лет заселили Тихоокеанское побережье Америки, позволив начать промысловый лов этой рыбы. Окунь хорошо переносит значительные колебания температуры, быстро растет, достигая крупных размеров.

**— Как чувствуют себя американские «эмигранты» в наших водах?**

— Хорошо. Осенью прошлого года они достигли веса в 500 граммов и больше. Когда их выпустили в море, средний вес не превышал 30 граммов.

У нас уже имеется опыт успешной акклиматизации новых пород рыб. Так, в одесских водоемах прижились растительноядные переселенцы с Дальнего Востока — белый амур и толстолобик. Полосатый окунь, по всем данным, должен у нас прочно обосноваться.

(АПН).



**В августе нынешнего года во Франции состоится международный фестиваль самодеятельного искусства. Среди его участников — фольклорный ансамбль «Бежта» из Дагестана. В программе этого коллектива — старинные, обрядовые и современные танцы, песни народов Дагестана.**

**НА СНИМКЕ: в исполнении солистов ансамбля старинный аварский танец, на первом плане — Узлифат Абакарова и Магомед Абдулкеримов.**

Фото Р. Дика. Фотохроника ТАСС.

ДОМАШНЕМУ УМЕЛЬЦУ

## ПЕРЕГОРОДКА-ЦВЕТНИК

ОСЕНЬЮ горшки с цветами переносятся с балконов в комнату. Уже сейчас можно подумать о том, как рационально и красиво разместить цветы в комнате. Решетку, которую вы видите на рисунке, можно прикрепить на подходящем месте к одной из стен или, если комната большая и имеет продолговатую форму, использовать в качестве своеобразной перегородки.

Размеры решетки 215 на 111 см. На ее сооружение идет 25 м железных прутьев толщиной 6 мм, 40 м железных полос размером 4 на 12 мм и 172 заклепки с круглыми шляпками (10 на 4 мм). Отверстия для заклепок высверливаются ручной электрической дрелью.

Стойки для горшков изготовляются из прутьев толщиной 6 мм в изогнутой хозяевами форме. К этой решетке можно прикрепить полку для газет и журналов.

Решетка, как и все детали к ней, покрывается черным лаком для железных изделий.

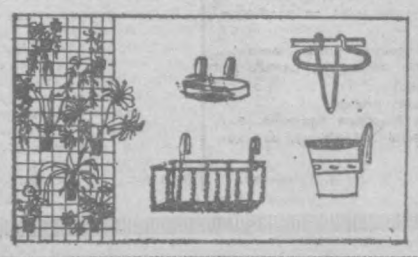

## „ПАХТАКОР" — ГОСТЬ ТЕКСТИЛЬЩИКОВ

На этой неделе перед тем, как отправиться в месячное турне, футболисты «Пахтакора» были гостями многотысячного рабочего коллектива Ташкентского текстильного комбината.

Они подробнейшим образом знакомились с производством — смотрели, как вырабатываются пряжа и готовая ткань, как наносится рисунок. В отделочных цехах было особенно интересно: ведь здесь такое многоцветье красок!

Футболистам гостеприимные хозяева подарили изготовленные на комбинате сувениры. А потом в красном уголке первой ткацкой фабрики собрались многочисленные любители футбола, чтобы поговорить о делах команды, ее планах.

Много было вопросов и к игрокам, и к тренеру: когда вернутся в строй Т. Исаков и А. Лисаковский, случайно ли, что «Пахтакор» чаще добивается успеха во втором тайме, как готовится команда к игре с «Черноморцем»...

Старший тренер команды Вячеслав Дмитриевич Соловьев дал исчерпывающие ответы на все вопросы, рассказал о режиме дня команды, о тактических построениях. Он объяснил, в частности, что отсутствующие из-за травм игроки скоро приступят к тренировкам, что голы в концовках матчей — результат хорошей физической подготовки — это и создает некоторые преимущества перед соперником.

Команда, сказал наставник, чувствует огромную ответственность перед своими земляками-болельщиками, стремится оправдать их надежды. Эту же мысль дополнил в своем выступлении и слесарь прядильной фабрики Петр Александрович Загибалов.

Он сказал, что успех или неуспех «Пахтакора» самым непосредственным образом отражается на настроении болельщиков. А при хорошем настроении, как известно, и хорошо работается. Таков был своеобразный наказ футболистам от рабочего коллектива.

В. АРСЕНТЬЕВ.



# Чемпиона определит „доигрывание"

Две недели продолжалось I открытое первенство республиканского шахматного клуба. Было сыграно десять туров между 80 участниками по швейцарской системе.

Борьба за первое место протекала на редкость напряженно. С восьмого тура лидерство захватил кандидат в мастера Н. Разваляев (Самарканд), победивший Л. Маслова. Лишь на пол-очка отставали мастер спорта П. Бирбрагер и кандидат в мастера В. Манин (Фергана). Девятый тур не внес изменений в группу лидеров. Разваляев прямой атакой побеждает кандидата в мастера Б. Каликштейна. Бирбрагеру удается нанести поражение С. Пинчуку, а В. Манин выигрывает у Я. Норкина.

В последнем туре вопрос о первом месте решала только эта тройка, остальные участники несколько отстали. Не искушал судьбы Разваляев, быстро сыгравший вничью с кандидатом в мастера Г. Будариным. И «преследователи» догнали его.

В острой партии Бирбрагер переиграл С. Лепигова. В. Манин временной жертвой слона разрушил прикрытие короля кандидата в мастера Л. Кима и завоевал важное очко.

Турнир окончен, а единоличного победителя не оказалось. Трое участников, энергично проведя концовку соревнования, набрали по 8,5 очка. В дальнейшем для определения чемпиона между Бирбрагером, Маниным и Разваляевым состоится дополнительное соревнование, которое одновременно определит кандидата для участия в первенстве шахматных клубов страны.

Далее двумя большими группами расположились участники, набравшие по 7 и 6,5 очка. «Старшая» группа полностью захватила места в первой десятке. Кандидаты в мастера Бударин, Пинчук, Норкин, Хан (Коканд), Цамрюк (Самарканд). Султанов и перворазрядник Спирин поделили 4—10-е места. Кстати, Спирин завоевал приз за лучший финиш: 5 из 5!

Во второй десятке оказались мастера спорта Маслов и Алла Мкртычан, кандидаты в мастера Трофимов, Лепигов, Ким и перворазрядник Мордвинцев.

Лишь двое участников из восьмидесяти прошли все соревнование без поражений. Это Разваляев и Бударин. Пять перворазрядников: Ю. Спирин, Г. Мордвинцев, Л. Ню, В. Шиварев (Нукус) и А. Гапоненко (Лениногорск) выполнили норматив для получения звания кандидата в мастера.

Хорошие результаты показали самые юные участники соревнования. Это 12-летний Юра Волков и 15-летняя Шарифа Бердыева, набравшие по 4 очка, 12-летний Сергей Галахов и 13-летний Саша Василенко — по 3,5 очка. В таком большом соревновании сумела завоевать два очка и 11-летняя перворазрядница Роза Те.

Открытое первенство республиканского шахматного клуба в значительной мере показало большой рост мастерства среди шахматистов нашей республики и в первую очередь — среди молодежи. В дальнейшем такое массовое шахматное соревнование будет проводиться ежегодно, станет традиционным.

Л. МАСЛОВ, мастер спорта.

*На футбольных меридианах*

# ОСТУЖАЮТ „ГОРЯЧИЕ ГОЛОВЫ"...

Футбольный сезон в Глазго начался необычно. В центр стадиона перед первым матчем команды «Глазго-Рейнджерс», принимавшей «Клайдбэнк», вышел директор-распорядитель хозяев поля. Речь его была краткой и твердой.

— С помощью полиции мы сделаем все возможное, чтобы избавиться от инцидентов, которые вы устраивали прежде, — заявил он, обращаясь к зрителям.

Как известно, из-за хулиганских действий болельщиков этого клуба был сорван финальный матч Кубка обладателей кубков, и «рейнджерсы» были наказаны на продолжительное время исключением из всех европейских футбольных турниров...

«Большой» футбол, стартовавший на «туманном Альбионе», уже в первый день был отмечен неприятными происшествиями. В матче «Лейстер-Сити» — «Арсенал» незадолго до конца первого тайма болельщики вырвались на поле.

Произошло столкновение с полицией. Как сообщает корреспондент агентства «Рейтер», 28 зрителей были арестованы, 26 — получили травмы, включая одного, увезенного «скорой помощью» после удара бутылкой по голове. И на других стадионах приходилось усмирять драчливых болельщиков соперничающих команд. Несколько десятков хулиганов арестовано.

Руководство футбольной лиги Великобритании продолжает наводить порядок на зеленых полях. Разработаны более суровые меры наказания футболистов за «грязную игру». Теперь даже толчки, наказываемые обычно штрафным ударом, могут привести к дисквалификации виновного на несколько матчей.

В первый день за грубость с поля были удалены полузащитник сборной Англии Ларри Ллойд из клуба «Ливерпуль» и центр нападения сборной Уэльса Вин Давис, играющий в «Манчестер-Сити». Оба они автоматически снимаются с трех следующих встреч. А всего в первых матчах судьи записали футболистам 53 замечания.

Дисциплинарная комиссия объявила, что готова принять самые решительные меры в отношении любого футболиста, независимо от его «ранга», за неспортивное поведение на поле.

В. ВЛАДИМИРОВ, корр. ТАСС.

Редактор С. М. КАРАМАТОВ.


# Реклама и объявления

## Театр

**24 АВГУСТА**

ГОСУДАРСТВЕННЫЙ УЗБЕКСКИЙ АКАДЕМИЧЕСКИЙ ТЕАТР ДРАМЫ им. ХАМЗЫ — **Мои милые матушки.**

КОНЦЕРТНЫЙ ЗАЛ им. СВЕРДЛОВА — в 8 ч. вечера **гастроли японского джаз-оркестра «Шарпс энд флэтс».**

**25 АВГУСТА**

ГОСУДАРСТВЕННЫЙ УЗБЕКСКИЙ АКАДЕМИЧЕСКИЙ ТЕАТР ДРАМЫ им. ХАМЗЫ — **Похитители улыбок.**

КОНЦЕРТНЫЙ ЗАЛ им. СВЕРДЛОВА — в 4 ч. дня и 8 ч. вечера **гастроли японского джаз-оркестра «Шарпс энд флэтс».**

## Кино

**24 АВГУСТА**

ЗИМНИЕ

**Прощание с Петербургом:** ДВОРЕЦ ИСКУССТВ (в 7 ч. 30 м. вечера), «ЧАЙКА» (в 6, 9 ч. вечера).

**Последний перевал:** «СПУТНИК», «ДРУЖБА» (по нечетным часам), «ВОСТОК» (днем и вечером).

**Леди Гамильтон:** «СПУТНИК» (по четным часам, днем и вечером), ДВОРЕЦ ИСКУССТВ (в 9 ч. 15 м. вечера).

**Воздушные приключения** (2 серии): «25 ЛЕТ УЗБЕКИСТАНА» (по четным часам, днем и вечером).

**Песня Балашни:** «УЗБЕКИСТАН» (по четным часам, днем и вечером).

**Черный тюльпан:** «30 ЛЕТ КОМСОМОЛА» (по четным часам, днем и вечером).

**Сайка** (2 серии): «КУКЧА» (днем и вечером).

**Цветок и камень** (на узбекском языке): им. НАВОИ (днем и вечером).

**Верная рука — друг индейцев:** «ХАМЗА» (по нечетным часам, днем и вечером).

**Рожденная свободной:** «ДРУЖБА» (по четным часам, днем и вечером).

**Ромео и Джульетта:** «50 ЛЕТ ТАШСОВЕТА» (в 6, 9 ч. вечера).

**Смешная девчонка:** «МОСКВА» (в 6, 8 ч. 40 м. вечера).

**Виннету — вождь апачей:** «ЧАЙКА» (в 9 ч. 45 м. вечера).

ЛЕТНИЕ

**Песня Балашни:** «ФЕСТИВАЛЬ», **Леди Гамильтон:** «ХИВА».

**25 АВГУСТА**

ЗИМНИЕ

**Песня Балашни:** «ДРУЖБА» (по четным часам), «УЗБЕКИСТАН», «СПУТНИК» (днем и вечером).

**Прощание с Петербургом:** ДВОРЕЦ ИСКУССТВ (в 10 ч. утра, 7 ч. 30 м. вечера), «ЧАЙКА» (в 12, 5 ч. дня, 7 ч. вечера).

**Леди Гамильтон:** ДВОРЕЦ ИСКУССТВ (в 11 ч. утра, 3, 5 ч. 30 м. дня, 8 ч. 15 м. вечера), «ВОСТОК» (днем и вечером).

**Виннету — вождь апачей** (в 12, 2, 4 ч. дня), **Смешная девчонка** (в 6, 8 ч. 40 м. вечера): «МОСКВА».

**Сайка** (2 серия): «КУКЧА», им. НАВОИ (днем и вечером).

**Лев готовится к прыжку:** «ДРУЖБА» (по нечетным часам, днем и вечером).

**Приключения гайдука Ангела:** «ХАМЗА» (днем и вечером).

**Воздушные приключения:** «30 ЛЕТ КОМСОМОЛА» (днем и вечером).

**Сангам** (2 серии): «25 ЛЕТ УЗБЕКИСТАНА» (днем и вечером).

**Моя прекрасная леди:** «ЧАЙКА» (в 2 ч. дня, 9 ч. вечера).

**Ромео и Джульетта:** «50 ЛЕТ ТАШСОВЕТА» (днем и вечером).

ЛЕТНИЕ

**Дикое сердце:** «ФЕСТИВАЛЬ», **Майерлинг:** «ХИВА».

**УТЕРЯННЫЙ**

диплом Ф № 139562, регистрационный № 420, выданный авиационным техникумом г. Ташкента на имя Сулеймановой С. К., **считать недействительным.**

**ПРЕДОСТАВЛЯЕТСЯ**

бесплатно, навсегда отдельная комната **одинокой пенсионерке** за услуги по дому.

Питание совместное. В доме газовое отопление.

Обращаться: г. Ташкент, Куйбышевский район, ул. Цюлповского, 371 (автобусы №№ 16, 20, остановка «Продмаг»).

**ИЗДАТЕЛЬСТВУ ЦК КП УЗБЕКИСТАНА**

**ТРЕБУЮТСЯ:**

**печатники, наладчики полиграфического оборудования, слесари:** ремонтники, по холодильным установкам, по вентиляции, по компрессорным установкам; **сантехники, ученики** по вышеперечисленным специальностям, **кровельщик-жестянщик, заведующий складом, подсобные рабочие, грузчики, вахтеры, уборщицы** со сдельно-премиальной оплатой труда.

Обращаться: г. Ташкент, ул. Ленинградская, 28, отдел кадров.

**УВАЖАЕМЫЕ ПОКУПАТЕЛИ!**

**В МАГАЗИНАХ ТАШПРОМТОРГА ИМЕЕТСЯ БОЛЬШОЙ ВЫБОР**

**ГАЛАНТЕРЕЙНЫХ И ТРИКОТАЖНЫХ ИЗДЕЛИЙ**

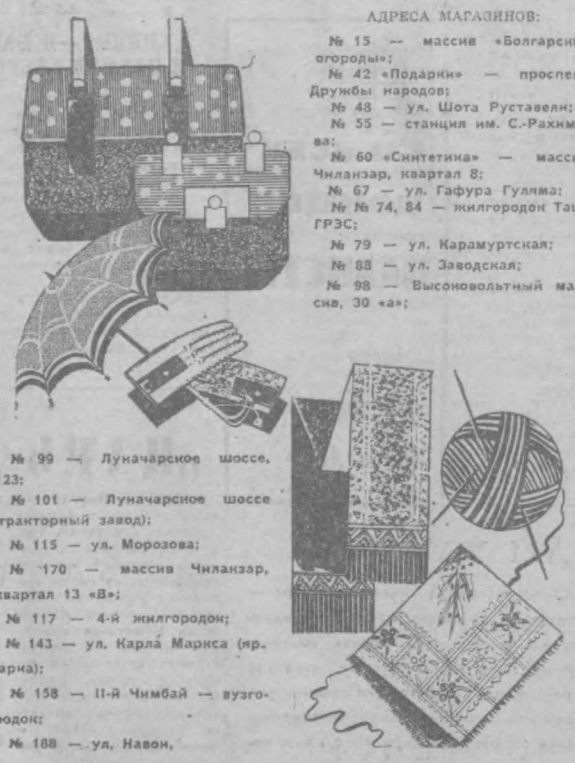

АДРЕСА МАГАЗИНОВ:

№ 15 — массив «Болгарские огороды»;

№ 42 «Подарки» — проспект Дружбы народов;

№ 48 — ул. Шота Руставели;

№ 55 — станция им. С.-Рахимова;

№ 60 «Синтетика» — массив Чиланзар, квартал 8;

№ 67 — ул. Гафура Гуляма;

№ 74, 84 — жилгородок ТашГРЭС;

№ 79 — ул. Карамуртская;

№ 83 — ул. Заводская;

№ 98 — Высоковольтный массив, 30 «а»;

№ 99 — Луначарское шоссе, 123;

№ 101 — Луначарское шоссе (тракторный завод);

№ 115 — ул. Морозова;

№ 170 — массив Чиланзар, квартал 13 «В»;

№ 117 — 4-й жилгородок;

№ 143 — ул. Карла Маркса (ярмарка);

№ 158 — II-й Чимбай — вузгородок;

№ 188 — ул. Навои.

**ПОСЕТИТЕ НАШИ МАГАЗИНЫ!**

**ЦЕНТРАЛЬНЫЙ ПАРК КУЛЬТУРЫ И ОТДЫХА ИМЕНИ ЛЕНИНСКОГО КОМСОМОЛА**

9, 10 СЕНТЯБРЯ

ПОСВЯЩАЕТСЯ 50-ЛЕТИЮ ОБРАЗОВАНИЯ СССР

*XV КАРНАВАЛ ДРУЖБЫ НАРОДОВ СССР*

ВСЕ НА КАРНАВАЛ!!!

ГОТОВЬТЕ КАРНАВАЛЬНЫЕ КОСТЮМЫ!

ЗА ЛУЧШИЙ КОСТЮМ — ПРИЗ!!!

ДОБРО ПОЖАЛОВАТЬ НА КАРНАВАЛ!!!

УЗБЕККОНЦЕРТ

**КОНЦЕРТНЫЙ ЗАЛ ИМЕНИ Я. М. СВЕРДЛОВА**

24, 25 августа в 4 ч. дня и 8 ч. вечера

**ЯПОНСКИЙ ДЖАЗ-ОРКЕСТР «ШАРПС ЭНД ФЛЭТС».**

Солистка — **Фукино МАКИОКА.**

Художественный руководитель **Нобуэ ХАРА.**

Билеты продаются.

**ТАШКЕНТСКОЕ БЮРО ПУТЕШЕСТВИЙ И ЭКСКУРСИЙ**

**ОБЪЯВЛЯЕТ ПРИЕМ СЛУШАТЕЛЕЙ**

НА 6-МЕСЯЧНЫЕ КУРСЫ

**по подготовке экскурсоводов.**

Принимаются лица с высшим образованием и студенты старших курсов гуманитарных факультетов.

Прием документов — **до 15 сентября.**

**Занятия начинаются 1 октября.**

Обращаться: г. Ташкент-61, ул. Т. Шевченко, 44, телефон 32-09-72.

**ТРЕБУЮТСЯ:**

**ПРОМКОМБИНАТУ**

(Куйбышевское шоссе, 23/35) **бухгалтер материального стола, оператор машиносчетного бюро, кладовщик, бетонщики, столяры, станочники, слесари по металлу, крановщики, механик цеха железобетонных изделий.**

**УЗЭНЕРГОСБЫТУ**

(ул. 1-го Мая, 101, телефон 39-00-359)

**техники-электрики, электрослесари по ремонту и регулировке приборов учета, электромонтеры по установке приборов учета, машинистка;** а также лица для обучения по специальностям: электрослесарь по ремонту и регулировке приборов учета, электромонтер.

Оплата труда повременно-премиальная.

Обращаться: г. Ташкент, ул. Пролетарская, 4 — бюро по трудоустройству и информации населения и к инспекторам при райисполкомах г. Ташкента.


## Телевидение

**ЧЕТВЕРГ — 24 АВГУСТА**

**Первая программа. Ташкент. На узбекском языке:** 16.00 Для школьников. «Воспоминание о лете». 18.20 «Рождение радости». «Торговый день Самарканда». Док. фильмы (на русском языке). 19.00 Институту истории партии — 50 лет. «Важный центр идейной и научной жизни». 19.20 «Ахборот». (на русском языке). 19.30 К Декаде узбекской литературы и искусства в Казахстане. Концерт симфонического оркестра и солистов Узгосфилармонии им. М. Кари-Якубова. 20.20 «Ахборот». 20.30 Союз нерушимый. Телевизионный фестиваль братских республик, посвященный 50-летию образования СССР. Программа Эстонского телевидения. **Москва.** 22.00 «Время». **Ташкент.** 22.30 Продолжение программы Эстонского телевидения.

**Вторая программа. Москва.** 17.55 Новости. 18.00 Для школьников. «Делай с нами, делай, как мы, делай лучше нас». Передача из ГДР. 19.00 Док. фильм. 19.30 «Умерина». Фильм-концерт. 20.00 «Честь семьи». Передача 2-я. 20.40 «Влюбленные». Худ. фильм («Узбекфильм»). **Ташкент.** 22.00 **К 50-летию образования СССР.** «Поиски и находки» (на русском языке). **Москва.** 22.30 «Иосиф Гайдн». «Пять эпизодов из жизни композитора». 23.20 Док. фильм.

**Третья программа. Ташкент. На русском языке:** 20.00 Поет Галина Писаренко. Концерт-очерк. 20.50 «Односельчане». Телевизионный худ. фильм. 21.05 «Сказ о матеря». Худ. фильм (на узбекском языке).

**ПЯТНИЦА — 25 АВГУСТА**

**Первая программа. Ташкент.** 11.00 «Чужие следы». «Крот и транзистор». Мультфильмы для детей (на русском языке). 11.20 «Мальчик мой». Худ. фильм (на узбекском языке). **Москва.** 12.35 Новости. 12.45 Для школьников. «В Артеке сегодня концерт». 13.15 «Друг мой, Колька». Худ. фильм. 14.40 «Играет Ван Клиберн». 15.50 «В эфире «Молодость». 16.35 Концерт участников художественной самодеятельности Урус-Мартановского Дома культуры Чечено-Ингушской АССР. **Ташкент. На русском языке:** 18.00 Программа «Старшеклассник». «Здесь учатся строить». 18.40 «Ахборот». **На узбекском языке:** 19.00 Экран народного контроля. 19.30 «Ёру-дяерим улкам», Лирический концерт. 20.00 «Ахборот». 20.15 «Вустон». Тележурнал. 21.30 «Узбекистон чорвадори». Программа для животноводов. **Москва.** 22.00 «Время». **Ташкент. На узбекском языке:** 22.30 «Неожиданное рядом». Худ. фильм.

**Вторая программа, Москва.** 17.55 Новости. 18.00 Для детей. «Считалочка». 18.30 Полевая почта «Подмога». 19.00 Док. фильм. 19.15 Концерт хора русской песни Всесоюзного радио и Центрального телевидения под управлением Н. Кутузова. 20.00 Концерт артистов балета. 20.30 В. Шекспир. «Много шума из ничего». Фильм-спектакль. **Ташкент.** 22.00 Эстрадный концерт (на русском языке). **Москва.** 22.30 «Встреча с классикой». Премьера телевизионного фильма-концерта.

**Третья программа. Ташкент. На русском языке:** 20.00 «На волне — «02». 20.30 «Вдали от Родины». Худ. фильм.

## Радио

**ЧЕТВЕРГ — 24 АВГУСТА**

**ПЕРВАЯ ПРОГРАММА**

18.00 Передача для работников промышленности (узб.). 18.10 Я. Сабзавов. «Памяти Рудаки». Симфоническая поэма. 19.20 Татарская музыка. 20.00 Программа радиостанции «Яшлик». 21.00 Комментарий на международные темы (узб.). 21.10 Вечерний концерт для работников сельского хозяйства. 22.15 Выступают народные таланты. 22.40 Новые переводы М. Шагинян. «Четыре урока у Ленина» (узб.). 23.10 Концерт-отдых. 00.10 Ночная музыкальная программа.

**ВТОРАЯ ПРОГРАММА**

19.00 Юмористические рассказы (узб.). 20.00 Международный комментарий (тадж.). 20.10 Концерт эстрадного ансамбля «Гульшан». 20.30 Г. Жубанова. Концерт для скрипки с оркестром. 21.00 На книжной полке (рус.).

**ПЯТНИЦА — 25 АВГУСТА**

**ПЕРВАЯ ПРОГРАММА**

18.00 О коммунистической морали и воспитании (узб.). 18.10 Аля-заде-Аншин. Камерная симфония. 19.20 «Выполняем ваши заявки». Концерт (тат.). 20.00 Радиожурнал «Узбекистан индустриальный» и концерт для работников промышленности. 21.00 «В братских коммунистических партиях» (узб.). 21.10 Вечерний концерт для работников сельского хозяйства. 21.40 **Москва. Ленинский университет миллионов.**



НАШ АДРЕС: 700.000, Ташкент, ГСП, ул. Дзержинского, 15.

ТЕЛЕФОНЫ РЕДАКЦИИ: коммутатор — от 33-02-49 до 33-02-58; заместители редактора — 33-29-09, 33-29-33; ответственный секретарь — 33-57-02; отдел партийных, советских и профсоюзных организаций, городского хозяйства — 33-29-42; отдел промышленности и строительства — 33-08-74; отдел литературы и искусства — 33-29-55; отдел писем и массовой работы, спорта — 33-29-70, отдел науки, вузов и школ, иллюстрации — 33-58-87; отдел информации — 33-28-95; отдел объявлений — 33-81-42.

Типография Издательства ЦК Компартии Узбекистана, гор. Ташкент. Индекс 64513. Р.00832 Б-2888.