Пролетарии всех стран, соединяйтесь!

Вечерний Ташкент

№ 200 (1881)
СУББОТА,
26 АВГУСТА 1972 г.
Год издания 7-й.
Цена 2 коп.

ОРГАН ТАШКЕНТСКОГО ГОРКОМА КП УЗБЕКИСТАНА И ТАШГОРСОВЕТА

В ИДЕЙНОЙ ЗАКАЛКЕ КАДРОВ — КЛЮЧ К УСПЕХАМ

IX ПЛЕНУМ ТАШКЕНТСКОГО ГОРКОМА КП УЗБЕКИСТАНА

ПОВЫШЕНИЕ уровня руководства всеми сторонами жизни общества, организаторской и политической работы в массах неразрывно связано с улучшением подбора, расстановки и воспитания кадров. Эта мысль, высказанная в отчетном докладе тов. Л. И. Брежнева на XXIV съезде КПСС, красной нитью прошла через все выступления на очередном пленуме Ташкентского горкома партии. В обстановке высокой принципиальности была проанализирована на пленуме деятельность городской партийной организации по марксистско-ленинской учебе и экономическому образованию руководящих кадров.

Докладчик — первый секретарь горкома партии С. Р. Расулов и выступившие в прениях говорили о том, что в последнее время горком, райкомы и многие первичные партийные организации столицы республики добились некоторого улучшения дел на этом участке работы. Рост политической сознательности и профессиональной подготовки кадров в значительной мере определили успехи в хозяйственном и культурном строительстве. Трудящиеся города с честью справились с заданиями первого года девятой пятилетки и, активно включившись в социалистическое соревнование за достойную встречу 50-летия образования СССР, добиваются новых достижений в развитии промышленного производства, науки и культуры. Благодаря неустанной заботе ЦК КПСС и Советского правительства, при активной помощи братских республик Ташкент быстро ликвидировал последствия землетрясения и сейчас изо дня в день хорошеет, в нем ширятся размах капитального и жилищного строительства.

Однако, по достоинству оценивая достигнутое, участники пленума отметили и серьезные недостатки. Основной из них заключается в том, что работа городской партийной организации по идейному воспитанию и экономическому образованию руководящих кадров еще не отвечает требованиям XXIV съезда КПСС. Во многих случаях политическая учеба в городе носит формальный, узкопросветительский характер, зачастую она проводится в отрыве от жизни, слабо влияет на идейный рост руководителей.

На пленуме подчеркивалось, что городской и районные комитеты партии по существу самоустранились от идейно-теоретической подготовки коммунистов, работающих в министерствах и ведомствах. Отдельные работники этих учреждений редко обращаются к трудам В. И. Ленина, документам партии, поверхностно изучают проблемы теории и практики коммунистического строительства, разработанные XXIV съездом КПСС, беззаботно относятся к повышению деловой квалификации. Из 4.838 руководящих работников министерств и ведомств республики в университете марксизма-ленинизма в прошлом учебном году занималось лишь 32 человека. Такое положение создалось потому, что горком и райкомы все еще слабо опираются на первичные партийные организации, забывают подчас, что любой коммунист, независимо от занимаемой должности, в соответствии с Уставом партии несет ответственность за идейный рост перед своей первичной партийной организацией.

Среди партийных и советских кадров мало людей, имеющих партийно-политическое образование. Отстает от требований дня идейная закалка работников просвещения, науки, литературы и искусства. Порой это отрицательно сказывается на уровне идейной зрелости художественных произведений, содержании учебно-воспитательного процесса и научно-исследовательской работы.

Выступавшие приводили примеры, свидетельствующие о том, что горком и райкомы партии не предъявляют достаточной требовательности к кадрам за осуществление экономической и социальной политики партии, научно-технического прогресса и повышение эффективности общественного производства. Часть руководителей полагается только на практический опыт, не повышает свои экономические знания, слабо овладевает современными методами управления, умением квалифицированно решать вопросы научной организации труда и производства, рационально использовать трудовые и материальные ресурсы.

В этом следует искать причину того, что в городе не приводятся в действие значительные резервы производства. В прошлом году фондоотдача в промышленности Ташкента снизилась на 18 процентов, каждое четвертое-пятое предприятие не выполнило планов по росту производительности труда, некоторые заводы и фабрики не справились с заданиями по реализации важнейших видов продукции и снижению ее себестоимости, допускали опережение роста заработной платы над повышением производительности труда. Нередко срываются сроки сдачи в эксплуатацию промышленных объектов, жилья. До сих пор низко качество строительных работ.

Анализируя состояние дел в свете высоких требований, изложенных в ряде постановлений ЦК КПСС, участники пленума указывали, что горком, райкомы и первичные партийные организации не добились органического соединения марксистско-ленинской подготовки руководящих кадров с политической работой среди трудящихся. Отдельные руководящие работники не умеют правильно сочетать хозяйственную и воспитательную деятельность, недостаточно мобилизуют общественное мнение на борьбу с нарушителями трудовой дисциплины, правил и норм социалистического общежития, хищениями государственной собственности. Ослаблен контроль за участием руководителей в политической работе среди трудящихся, многие из них перестали выступать в коллективах. Не налажена информация трудящихся по актуальным вопросам политики партии. Некоторые руководители неуважительно относятся к людям, разговаривают с ними грубо, в приказном тоне, допускают бюрократическое, а порой и пренебрежительное отношение к жалобам и заявлениям трудящихся.

Выступавшие остро критиковали партийные комитеты за то, что плохо используются большие возможности, которыми располагают для проведения агитационно-пропагандистской работы учреждения науки и культуры, учебные заведения города.

Декларативностью и недостаточной конкретностью страдает работа по интернациональному воспитанию трудящихся. Пропаганда идей дружбы и братства советских народов слабо подкрепляется повседневной работой в трудовых коллективах, особенно среди молодежи и творческой интеллигенции. Необходимо усилить работу по дальнейшему увеличению количества рабочих и инженерно-технических работников из лиц коренной национальности.

В ряде партийных организаций научных учреждений, творческих союзов не создана обстановка принципиальности, нетерпимости к проявлениям чуждых нравов. Отдельные творческие работники проявляют частнособственнические тенденции, нескромность в быту. Встречаются работники науки и культуры, которые идеализируют прошлое, отходят от классовых позиций в оценке некоторых исторических событий и личностей. Борьба с пережитками прошлого в быту, с религиозными обрядами не носит наступательный характер.

Во многих выступлениях отмечалось, что существенным недостатком в работе городской партийной организации является отрыв политической учебы от формирования у кадров высоких нравственных качеств. Именно этим надо объяснять слабую борьбу с злоупотреблениями служебным положением, хищениями социалистической собственности, нарушениями советских законов, партийной, государственной и трудовой дисциплины, отступлением от норм коммунистической морали. Партийная организация города, ее городской комитет несут ответственность за то, что некоторые руководители оказались в плену частнособственнической психологии, утратили чувство скромности, совершили преступления. Некоторыми руководящими работниками были допущены серьезные злоупотребления при распределении жилья. Кое-кто из руководящих кадров допускал приписки, обман государства, расточительство. Бюро горкома и райкомов партии не всегда давали правильную и своевременную политическую оценку подобным фактам, подчас либерально относились к нарушителям советских законов, партийной и государственной дисциплины, не привлекали их к строгой ответственности.

Серьезный упрек был сделан на пленуме и в адрес первичных партийных организаций тех предприятий и учреждений, где допускались злоупотребления. Нарушители законов действовали ведь не в безвоздушном пространстве, их поступки не могли остаться незамеченными. Говорилось о том, что нужно призвать к ответу тех, кто своим молчанием потворствует нечестным людям. Первейший долг первичных организаций, каждого коммуниста — решительно пресекать малейшие отступления от требований советских законов и норм коммунистической морали, своевременно поправлять работников, забывающих о своей ответственности перед народом, государством. Еще шире надо развернуть критику и самокритику — испытанный метод исправления недостатков, улучшения дела. Обязанность партийных комитетов — чутко прислушиваться к замечаниям и предложениям коммунистов и беспартийных, усиливать контроль за их реализацией.

С трибуны пленума указывалось, что вопрос о всемерном повышении ответственности коммунистов, прежде всего руководящих кадров, за четкое соблюдение требований Устава партии приобретает особую актуальность сейчас, во время подготовки к обмену партийных документов. Следует глубже разъяснять коммунистам их обязанности, заботиться о дальнейшем укреплении партийной дисциплины, повышении активности каждого члена партии.

Участники пленума с чувством большого удовлетворения говорили об огромном внимании, которое уделяют партийной организации Ташкента ЦК КПСС и ЦК Компартии Узбекистана. Они выразили твердую уверенность в том, что коммунисты столицы республики еще выше поднимут уровень организаторской и политической работы, в кратчайший срок устранят допущенные недостатки.

С речью на пленуме выступил кандидат в члены Политбюро ЦК КПСС, первый секретарь ЦК Компартии Узбекистана Ш. Р. Рашидов.

По обсужденному вопросу пленум принял соответствующее постановление. Утверждены разработанные городским комитетом партии мероприятия по улучшению марксистско-ленинской учебы и экономического образования руководящих кадров.

В работе пленума приняли участие члены и кандидаты в члены Бюро ЦК Компартии Узбекистана Ю. Р. Курбанов, В. Г. Ломоносов, М. М. Мусаханов, Т. Н. Осетров, А. У. Салимов, Н. Д. Худайбердыев, Г. М. Орлов, С. У. Султанова.

ПЯТИЛЕТКА, ГОД ВТОРОЙ

Ташкент — стране

ИЗ ПЛАСТМАССОВОЙ ПЕНЫ

При изготовлении инкубаторов применяется порогостоящая древесина, которая к тому же имеет непродолжительный срок годности. Лучшим заменителем ее оказался пенополистирол. Застывшая в пене пластмасса легка, долговечна и проста в обработке.

Машину для производства плит из этого материала разработала и изготовила группа специалистов из Ташкентского ГПКТБ машиностроения. По предварительным подсчетам, экономический эффект от внедрения новшества составит полтора миллиона рублей в год.

Новые машины ташкентских конструкторов установлены на Пятигорском инкубаторном заводе. Предварительные испытания они прошли «на отлично».

Создатели установки С. Бондаренко, А. Берлянд и другие.

Эстетично и выгодно

На швейной фирме «Красная заря» возводится новый производственный корпус, в котором разместятся пошивочный, закройный, экспериментальный цехи, цех подготовки. Генеральный подрядчик строительства — СУ-38 треста № 4.

Сейчас на объекте применяется оригинальное новшество, которое внедряет трест «Отдельстрой» — наливные полы из нового материала повилита. Делается это следующим образом: сначала выполняется керамзитобетонная подготовка. Она выравнивается цементно-песчаной стяжкой, шпаклюется, а затем в три приема специальным пневматическим распылителем наносятся три слоя повилита.

Изготовление полов подобным образом, во-первых, позволяет подбирать нужный цвет, приемлемый с точки зрения эстетики, во-вторых, почти на 20 процентов снижает трудозатраты.

ХРОНИКА ИДЕОЛОГИЧЕСКОЙ РАБОТЫ

▲ Семинар секретарей первичных партийных организаций состоялся в Хамзинском райкоме партии.

С информацией о подготовке к новому учебному году в системе политического просвещения выступила заместитель заведующего отделом пропаганды и агитации райкома В. С. Киселева и первый секретарь райкома комсомола Ш. З. Камалходжаев.

И. о. заведующего орготделом райкома партии А. У. Лайшев рассказал о ходе выполнения мероприятий, проводимых в связи с предстоящим обменом партийных документов.

В заключение перед участниками семинара выступил первый секретарь райкома партии Т. И. Иргашев.

▲ Сегодня прочитана первая лекция в лектории, который открылся в квартале Ц-7 Ленинского района столицы. О развитии района в девятой пятилетке рассказала председатель райисполкома Л. И. Тихонова.

Программа занятий лектория рассчитана на 10 месяцев. За это время для жителей микрорайона будут прочитаны лекции: «О дружбе народов СССР», «Цвети мой край, Узбекистан», «Советское здравоохранение — на службе человека» и другие. В программе лектория — тематические вечера, встречи за «круглым столом», выступления руководящих работников района.

Занятия проводятся в клубе жилищно-эксплуатационной конторы № 16.

На страницах утренних газет

▲ 24 августа 1972 года в г. Кончетав прибыл Генеральный секретарь ЦК КПСС товарищ Л. И. Брежнев.

25 августа в городе Кончетаве состоялось совещание первых секретарей обкомов партии, председателей облисполкомов, начальников областных управлений сельского хозяйства, а также руководителей ряда министерств и ведомств республики. На совещании рассмотрены вопросы выполнения народнохозяйственного плана 1972 года, особое внимание было уделено организации уборки урожая и продажи зерна государству.

На совещании с речью выступил тепло встреченный присутствующими Генеральный секретарь ЦК КПСС тов. Л. И. Брежнев.

▲ Центральный Комитет КПСС рассмотрел вопрос «О работе партийных организаций и коллективов ярославского объединения «Автодизель» и Кременчугского автомобильного завода по повышению качества, увеличению моторесурса двигателей и пробега грузовых автомобилей» и принял постановление по этому вопросу.

▲ Публикуется приветствие Председателя Совета Министров Союза ССР А. Н. Косыгина членам Международного олимпийского комитета, организационному комитету и участникам XX Олимпийских игр.

▲ 24 августа член Политбюро ЦК КПСС, секретарь ЦК КПСС А. П. Кириленко принял Чрезвычайного и Полномочного Посла Социалистической Федеративной Республики Югославии в Советском Союзе М. Пешича и имел с ним беседу, прошедшую в теплой, дружественной обстановке.



«Завершить годовое задание досрочно» — под таким девизом трудится в эти дни коллектив филиала № 1 швейной фирмы «Юлдуз». Трудовой подарок 50-летию образования СССР готовит и швея этого филиала комсомолка Мамура Латипова. Годовую программу она решила выполнить за 10 месяцев.

НА СНИМКЕ: М. Латипова.

Фото М. Нуритдинова.

С ВИЗИТОМ ДРУЖБЫ

Несколько дней в Ташкенте находилась делегация Индийско-советского общества по развитию культурных связей, возглавляемая Пидат-хала Раиса Редди — спикером законодательной ассамблеи штата Андхра Прадеш. В Советский Союз она приглашена для участия в месячнике, посвященном первой годовщине подписания договора о мире, дружбе и сотрудничестве между СССР и Индией и 25-й годовщине независимости Индии.

Члены делегации осмотрели достопримечательности города, его новостройки и культурно-просветительные учреждения. Накануне отъезда они встретились с активистами Узбекского отделения Общества советско-индийских культурных связей.

(УзТАГ).

ГОСТИ ИЗ КАНАДЫ

Поездку по Узбекистану начала находящаяся в СССР по приглашению ЦК КПСС делегация активистов Коммунистической партии Канады, которую возглавляет член комитета Компартии Канады в провинции Британская Колумбия Шон Гриффин.

25 августа гости выехали из Ташкента в Алмалык. Они интересовались жизнью трудящихся этого молодого индустриального центра республики, деятельностью партийной организации города.

(УзТАГ).

Товары — народу

НА КОНВЕЙЕРЕ — ТЕША

Теша — национальный узбекский инструмент, широко используется в быту и в строительных работах. Недавно на заводе «Ташсельмаш» из отходов производства освоен выпуск нового вида ширпотреба — теши.

Сегодня

в торговую сеть города предприятие отправило очередную партию этого инструмента.

В четвертом цехе уже изготовлено их в количестве 24 тысячи штук. До конца года завод выпустит 100 тысяч штук теши.

ВОСЬМИМЕСЯЧНЫЙ — ДОСРОЧНО!

Как сообщает Центральное статистическое управление при Совете Министров Узбекской ССР, коллективы промышленных предприятий Узбекистана, включившись в социалистическое соревнование за досрочное выполнение плана второго года девятой пятилетки, досрочно — 25 августа — выполнили восьмимесячный план производства и реализации промышленной продукции и выпуска ряда важнейших изделий.

(УзТАГ).

ДРОБИЛКА-ГИГАНТ

В столицу республики строящегося в Сергели ташкентского завода пать оборудование для «Вторчермет».

А на днях получена еще одна новинка — сортировочно-дробильный агрегат для переработки объемной заводской металлостружки. За час машина будет «раскусывать» по три-пять тонн металлической стружки.

ФИНИШ ТРУДОВОГО СЕМЕСТРА

Закончили работу подразделения Республиканского студенческого строительного отряда «Узбекистан-72». Двадцать семь тысяч студентов вузов и техникумов Узбекистана возвращаются со строек Алтая, Сибири, Дальнего Востока, ударных объектов пятилетки Узбекистана. Бойцы стройотрядов трудились на гидросооружениях Тахиаташа, Чаовака и Туямуюна, возводили жилые дома в целинных совхозах Каршинской, Сурхан-Шерабадской и Голодной степей, помогали строителям Аму-Бухарского канала, Сырдарьинской и Ташкентской ГРЭС.

(УзТАГ).

ЗАВТРА — ДЕНЬ ШАХТЕРА



Природа словно намертво далеко запрятала запасы угля в республике. Из ангренских угольных пластов она сложила вместе с каолиновыми глинами слоеный «пирог». А «испекла» его под собой река Ангрен. Уголь же Шаргуня запрятала в горах Гиссара на высоте почти двух тысяч метров.

Нелегко достать топливо узбекским шахтерам. Пришлось в Кураминском горном хребте пробить тоннель в 5.800 метров, чтобы отвести воды реки. А в Шаргуне действует самая длинная в стране горная подвесная дорога. Ее длина 17,5 километра.

В нынешней пятилетке узбекские горняки должны почти вдвое увеличить добычу топлива. Намеченные планы они выполняют с опережением. Для этого Ангренский угольный разрез оснащен мощными экскаваторами «Ижорец». Все 112 километров железобетонные пути разреза электрифицированы. На Шаргунском руднике строится брикетная фабрика. С помощью ученых Узбекистана будет внедрен способ производства бездымного брикета.

Свой шахтерский праздник горняки Узбекистана встретили с успехом — они добыли в нынешнем году 150 тысяч тонн угля сверх плана.

НА СНИМКЕ: знатные шахтеры рудника «Шаргунь» (слева направо) — С. Курбанов, П. Сидоренко, Х. Рахматов, Ф. Юлдашев.

Фото И. Душкина.

(УзТАГ).

СЕРИЯ НИЧЬИХ ПРОДОЛЖАЕТСЯ

Вчера состоялось доигрывание восемнадцатой партии первенства мира по шахматам между Борисом Спасским и Робертом Фишером. Соперники на 48-м ходу согласились на ничью.

Девятнадцатая партия должна состояться в воскресенье, 27 августа. Белыми играет Спасский.

ПУЛЬС ВРЕМЕНИ

От первых улиц Алишера...

«Жители махалля «Пушт-бог» обратились в Старогородской исполком с письмом, в котором выражают законное недоумение, что до сих пор в Ташкенте нет ни улиц, ни махалля имени Навои. Они просят назвать хотя бы одну улицу в Старом городе именем великого мыслителя и поэта».

(Газета «Туркестан», 8 октября 1924 года).

...до городов и кораблей

Одной из самых красивых улиц Октябрьского района столицы Узбекистана стала улица Алишера Навои. Когда проходишь по этой прямой, как стрела, бетонной магистрали, то не минуешь сада Поэзии, в центре которого возвышается статуя великого Алишера у парадного входа в Музей литературы, который также посвящен ему.

Имя поэта в Ташкенте носят Государственный Академический большой театр оперы и балета, республиканская библиотека, Дом культуры, школа.

Растет и хорошеет на землях древней Бухары город химиков Навои. Бороздят океанские просторы теплоход «Алишер Навои», сошедший со стапелей в день 525-летия поэта.

Живет в народе Навои, великий мыслитель, поэт, гуманист, труженик.

Окно в мир

▲ НЬЮ-ЙОРК. Демонстрация против агрессии США во Вьетнаме была проведена в Сан-Франциско под лозунгами «Положить конец войне», «Прекратить бомбардировки плотин». На состоявшемся затем массовом митинге выступила известная американская киноактриса Джейн Фонда. Она осудила преступную войну и варварские бомбардировки американской авиацией жилых кварталов вьетнамских городов. Рассказав о своей недавней поездке в ДРВ, Джейн Фонда призвала к усилению борьбы за прекращение агрессии во Вьетнаме.

▲ САНТЬЯГО. С призывом к чилийскому народу и демократическим политическим и общественным организациям страны «Защищать все прогрессивные завоевания правительства Народного единства и оказывать ему самую решительную поддержку» обратилась политическая комиссия организации «Движения единого народного действия» (МАПУ).

«Правительство, возглавляемое президентом С. Альенде, — это единственное правительство, — говорится в опубликованном вчера в печати заявлении МАПУ, — которое способно провести в стране подлинные революционные социально-экономические преобразования».

МАПУ особо подчеркивает необходимость мобилизации народных масс и ведения среди них воспитательной работы с тем, чтобы более полно осуществлять контроль над производством промышленной продукции и снабжением населения.

▲ НЬЮ-ЙОРК. Двое вооруженных молодчиков были задержаны полицией на предвыборном митинге компартии в городе Сент-Луис (штат Миссури) на прошлой неделе. Как сообщает газета «Дейли уорлд», на митинге должен был выступать кандидат компартии в президенты США генеральный секретарь компартии Гэс Холл, однако руководство местной организации компартии, получив сведения о возможном покушении на Холла, отменило его выступление.

После ареста вооруженных лиц полиция отказалась сообщить местной организации компартии, что предпринято в отношении задержанных, и сейчас неизвестно, предъявлены ли им какие либо обвинения, или они отпущены на свободу.

▲ ДАКАР. Гвинейская Республика, твердо следующая по пути некапиталистического развития, считает своей главной конечной целью — строительство социализма, заявил на проходящем в Конакри семинаре по идеологическим вопросам министр по вопросам планирования Гвинеи Алпун Драме.

На этом семинаре, как сообщает радио Конакри, организованном в со-

ответствии с директивами руководства демократической партии Гвинеи о воспитательной работе среди молодежи, обсуждаются наметки нового пятилетнего плана развития республики и роль молодежи в его успешном выполнении.

▲ ДЕЛИ. Сюда прибыли генеральный секретарь МИД Пакистана Азиз Ахмед и специальный помощник президента Пакистана Рафи Раза. Они примут участие в индийско-пакистанских переговорах, в ходе которых будут обсуждены вопросы, связанные с осуществлением соглашения в Симле.

▲ НЬЮ-ЙОРК. Семь миллионов рабочих дней потеряно в 1971 году в одном только Нью-Йорке в результате забастовочной борьбы американских трудящихся. Это — рекордный уровень стачечного движения за всю историю города, указывается в сообщении местного отделения бюро трудовой статистики.

(ТАСС).

ПО МЕТОДУ НИКОЛАЯ ЗЛОБИНА

УЧИТЫВАЯ КАЖДУЮ МЕЛОЧЬ

Комплексная бригада коммунистического труда В. А. Петрова одна из первых в Ташкенте начала работать по методу Николая Злобина на строительстве заводоуправления деревообрабатывающего комбината № 2. Она считается одной из лучших бригад в СУ № 9 треста № 159.

В этом коллективе 20 человек. Сюда входят каменщики, арматурщики, плотники, монтажники, такелажники и подсобные рабочие. Средний разряд в бригаде 3-й, 4-й.

—Два человека у нас, — рассказывает В. А. Петров, — учатся в политехническом институте, трое имеют среднетехническое образование, четверо — среднее, пятеро — незаконченное среднее.

— Виктор Александрович, с чего вы начали работу по новому методу?

— В декабре, — рассказывает бригадир, — с группой товарищей я был направлен в Зеленоград для знакомства с методом бригадного подряда Н. А. Злобина. Здесь мы тщательно ознакомились с документацией, побывали на стройплощадке, где внедрялся этот метод. Внедрять его у себя мы начали на строительстве заводоуправления ДОКа-2.

Перед началом работ были изучены чертежи сооружаемого объекта, составлены калькуляция трудовых затрат, график производства работ, лимитно-заборная карта, график поставки материалов.

Бригада В. А. Петрова получила аккордный наряд, в котором указаны нормативное время и сумма заработной платы за выполнение комплекса работ. В нем же предусмотрены затраты труда на выполнение вспомогательных операций. Одновременно бригада получила лимитно-заборную карту для учета поступления и расходования материалов. За их экономию, сокращение сроков строительства, хорошее качество работ бригада получит премию.

В соответствии с условиями, сложившимися непосредственно на стройплощадке, здание разбито на 4 захвата и 3 яруса. Это позволяет равномерно загрузить все звенья в течение рабочего дня. Одновременно удается достигнуть максимального совмещения рабочих операций за счет параллельного ведения работ. На первой захватке ведут кирпичную кладку, на второй производят бетонные и арматурные работы, на 3-й монтируют плиты перекрытия, на четвертой части звенья каменщиков выполняют операции по монолитным ригелям и антисейсмопоясам.

— Важнейшим резервом экономии времени, повышения производительности труда, — рассказывает прораб С. Халманов, — является овладение смежными профессиями. Рабочие бригады, как правило, владеют у нас несколькими специальностями. Так, каменщики вполне справляются, если это требуется, с обязанностями бетонщиков, монтажники могут вести каменные работы, а арматурщики — монтажные. Эта взаимозаменяемость дает возможность бригаде корректировать дневной план, предотвращает простои и потери рабочего времени.

Правильная организация и обслуживание рабочих мест — одна из важнейших задач НОТ, так как именно здесь создаются условия, определяющие степень эффективности труда.

В соответствии с этим планом, в бригаде В. Петрова предусмотрена эффективная организация рабочего места на кирпичных работах. За этим ведет строгий контроль прораб объекта С. Халманов. При кладке ярусов кирпич и раствор располагают на 60—70 сантиметров от места кладки. Расстояние между ящиком раствора и поддонами с кирпичом — не более одного метра. Такая организация рабочего места определяет наиболее рациональную последовательность движения и позволяет совмещать выполнение отдельных элементов кладки во времени.

В ходе работ этим методом В. Петровым была предложена укрупненная сборка железобетонных колонн на земле, что значительно сократило трудозатраты. Стройматериалы складируют вдоль крановых путей. Централизованно поставляются на объект железобетонные конструкции, плиты перекрытия и покрытия. График поставок на возведение нулевого цикла составлен с опережением.

— Виктор Александрович, скажите, что дает внедрение на строительстве вашего объекта научной организации труда?

— Во-первых, при существующем уровне развития техники и технологии производства это обеспечивает наиболее рациональное использование рабочей силы и оборудования, а также значительный рост производительности труда.

— Прошло полгода работы по новому методу. Как оправдывает он себя?

— Безусловно, метод бригадного подряда имеет огромные преимущества, — говорит бригадир. — Все рабочие заинтересованы в сокращении сроков строительства. Поэтому ребята работают с «огоньком», значительно повысилась выработка. После окончания этого объекта бригада получит от фонда заработка 20 процентов премии за экономию материалов и сокращение сроков строительства.

— А с какими проблемами, трудностями столкнулась бригада в ходе строительства этим методом?

— У нас были некоторые отклонения. Своевременно на объект не поставлялись необходимые стройматериалы и механизмы. Так, например, согласно проекта производства работ на строительстве необходим был кран «К-161», у нас же в наличии имелся «К-123», грузоподъемность которого не соответствовала весу монтируемых конструкций, что потребовало изменения проекта работ и схемы монтажа. Его нужно было вести сразу в два яруса, а плит перекрытия в наличии не было. Поэтому бригада была вынуждена перейти на другой объект, где работала почти в течение месяца, пока объект не был укомплектован плитами «П-1», а некоторые индустриальные изделия совсем не были приняты к изготовлению, что еще раз говорит о том, что у наших снабженцев нет еще должной связи с заводами-поставщиками.

— Что можно сказать о работах на вашем объекте в настоящее время?

— Сейчас наша бригада заканчивает общестроительные работы. Уже могут приступить к работе субподрядные организации ТашМУ, МУ-2, «Промсвязьмонтаж». Чтобы не сорвать срок ввода объекта (сентябрь с. г.), Министерству монтажных и специальных строительных работ следует уже сейчас решить вопрос, кто будет работать на нашем объекте. Было бы желательно поставить сюда бригады, работающие также по методу бригадного подряда, так как результаты нашего труда во многом будут зависеть и оцениваться по срокам окончания и качеству выполненных работ. А чтобы этот метод прочно вошел в жизнь, необходимо заранее подбирать объект, готовить документацию, разместить заказы.

Сейчас бригада готовится полностью передать объект субподрядным организациям.

— И последний вопрос: какие планы у бригады на будущее?

— Хотелось бы, учтя положительное и отрицательное, и в дальнейшем продолжать работу этим методом.

А. СУЗДАЛЕВА.

ПОДЗЕМНЫЕ ЭТАЖИ ТАШКЕНТА

ПРОБЛЕМЫ ГОРОДСКОГО ХОЗЯЙСТВА

На этот раз разговор пойдет не об этажах, взметнувшихся ввысь, в голубое небо, а об этажах, ушедших под землю, но столь же нужных, как и надземные.

Многие годы крупнейшие архитекторы мира создают проекты подземных городов — есть даже термин «подземная архитектура». Одни зодчие предлагают проекты грандиозных подземных городов, другие — оставить на земле лишь жилые дома. Наверное, правы вторые. Они считают разумным строить под землей различные подсобные объекты: гаражи, стоянки и станции обслуживания автомобилей, рынки, холодильники, склады, универмаги, зрелищные предприятия и т. д.

Легко себе представить, насколько чище и светлее стало бы в городе, если бы территория его была освобождена от подобных сооружений.

ОДНОМ из тихих переулков на массиве Актепа в тени деревьев стоит небольшое здание. Вывеска на нем гласит: «Городской участок по эксплуатации проходных коллекторов и туннельных переходов».

Что же такое проходные коллекторы? Здесь собраны коммуникации важнейших служб — энергетики, телефона, теплосети, водопровода. Остается расшифровать лишь слово «проходные». Это значит, что по коллекторам можно пройти человеку в полный рост.

Подавляющее большинство жителей Ташкента вряд ли имеет представление о подземных службах, поэтому я постараюсь подробнее рассказать о них, о людях, которые несут круглосуточную здесь вахту, чтобы ни на одну секунду не нарушался ритм городского хозяйства...

Всем нам хорошо знаком фонтан-водопад на площади имени В. И. Ленина. От него и начинается наше знакомство с проходными коллекторами. В одной из небольших комнат под фонтаном (а есть там и огромные машинные залы, компрессорные, холодильные) расположена диспетчерская этой службы. Побывал я здесь с начальником городского участка по эксплуатации проходных коллекторов и туннельных переходов Анатолием Семеновичем Корсунским.

Для начала меня проинструктировали по соблюдению правил техники безопасности в коллекторах, после чего очень любезно попросили расписаться в журнале, в котором регистрируют буквально всех посещающих коллектор. Только после этого передо мной открылись двери, идущие в подземелья.

Моему взору открылась уходящая вдаль перспектива туннеля, ярко освещенного, густо начиненного всевозможными трубами разных диаметров, проводами, кабелями. И все это разложено аккуратнейшим образом, буквально по полочкам.

В настоящее время в проходных коллекторах проложены водопровод, теплотрасса, телефонные кабели, кабели высоковольтные и низковольтные. Организации, проложившие их здесь, в полной мере оценили выгодность коллектора, т. к. отпала необходимость при ремонте коммуникаций вскрывать проезжую часть дорог, копать траншеи, платить немалые деньги за восстановление покрытий. Мы же с вами избавлены в какой-то степени от грязи и пыли на улицах.

Сейчас в эксплуатации находится 1.000 погонных метров коллекторов, готовятся к сдаче еще 1.300 метров в квартале Ц-14, в стадии строительства находятся еще около 12 километров подземных трасс.

В этом большом деле важно тесное взаимное сотрудничество проектировщиков, заказчиков, подрядчиков и эксплуатационников. Но этого пока еще нет. И приходится говорить о ненормальном состоянии подземного хозяйства.

В коллекторах сухо лишь там, где на поверхности земли нет орошаемых участков. В остальных местах над головой, где капает, а где и льется вода. Здесь и начинается карусель неувязок, которую решить трудно, но жизненно необходимо.

Проходные коллекторы проектирует институт «Ташгенплан» — организация всем известная и весьма солидная. Строили введенный в эксплуатацию участок в центре города строители СУ-1 треста «Высотстрой» (начальник тов. Обшатко).

И в том, что гидроизоляция оказалась совершенно неэффективной, виновны, вероятно, и проектировщики, и строители.

▲ Почему протекает коллектор

▲ Проектировщикам и строителям работать сообща

▲ Пешеходным туннелям — чистоту и уют

Есть претензии у эксплуатационников к строителям и в части сроков сдачи готовых участков. В квартале Ц-14 по вине управления спецработ треста «Узбекгидроэнергострой» срываются сроки сдачи коллектора в эксплуатацию из-за неустановленных насосов и отсутствия электроосвещения. Вот и получается, что затраченные средства пропадают впустую, так как в этих коллекторах прокладывать коммуникации невозможно. Большая вина лежит на заказчике, а им является Главное управление капитального строительства Ташгорисполкома, которое не в состоянии решить вопросы своевременной поставки необходимого оборудования: насосов, вентиляторов, средств автоматики. А без автоматики в подземном царстве обойтись невозможно.

На столе дежурного диспетчера лежит «Журнал проверки коллектора на загазованность». Один из дежурных должен трижды в день проверить в коллекторе наличие вредных примесей в воздухе с помощью ручного газоанализатора. Пока коллектор невелик по длине, это можно сделать и ручным прибором, но с вводом в строй новых и новых участков наличие автоматических газоанализаторов необходимо. Причем здесь должна быть комплексная автоматика: специальные устройства должны включить принудительную вытяжную вентиляцию. Сейчас в тоннелях имеются вентиляторы только приточные, которые поднимают тучи пыли. Вот и приходится, чтобы проветривать тоннели, время от времени открывать смотровые люки на трассе коллектора.

Кстати, о люках. Любой может их открыть. В Москве каждое незапланированное открытие люка влечет за собой тревожный сигнал на пульте. У нас же таких приборов нет.

Необходимо, чтобы руководители всех заинтересованных организаций коллегиально решили вопросы, связанные с нормальной эксплуатацией проходных коллекторов, и создали все условия в них для безопасной работы людей.

ПОГОВОРИМ теперь о подземных пешеходных переходах. Образно выражаясь, это верхний этаж подземного хозяйства города. В настоящее время в Ташкенте находятся в эксплуатации семь таких объектов. Кроме их чисто утилитарного назначения — обеспечить безопасность пешеходов на самых оживленных перекрестках, они несут и эстетическую нагрузку.

Все мы с вами являемся частыми свидетелями того, как пешеходы, минуя входы в туннель, рискуя жизнью, пересекают дорогу перед движущимся транспортом. Почему же они не пользуются им? Кроме элементарной недисциплинированности, есть некоторые объективные причины: в некоторых туннелях темно, грязно.

Кто же виноват? Да сами горожане. Так ответили на мой вопрос старший мастер участка подземных переходов Х. Хайрулин и мастер этого участка А. Трубицын. Когда я усомнился в этом, мне привели многочисленные примеры. Вот некоторые из них. Электрик Т. Умаров регулярно проверяет осветительную арматуру в туннелях и заменяет негодную. При утреннем обходе он обнаруживает все новые и новые испорченные светильники, причем, не просто испорченные, а варварски искалеченные. Что же предпринимается для искоренения этого хулиганства?

Управление внутренних дел Ташгорисполкома не один раз получало письма от руководителей городского участка по эксплуатации проходных коллекторов и туннельных переходов. В этих письмах содержались просьбы усилить ночную охрану переходов с тем, чтобы предотвратить порчу светильников. Последнее письмо датировано 29 марта 1972 года. Ответа нет... и продолжается порча светильников, все стены переходов исписаны «автографами».

Есть и другие проблемы. Туннельным переходом на Саперной площади пользуются многие горожане. И порой пешеход лишен возможности безопасно перейти улицу из-за того, что туннель затоплен. Дело в том, что арычная вода, проходящая над ним через дюкер, просачивается в переход. Пора тресту ирригации и гидротехнических сооружений навести здесь порядок.

Те, кто ранним утром бывает в переходе возле ЦУМа, видят обрадующую чистоту. Это заслуга Х. Хамракуловой, Х. Юлдашовой и М. Кондратьевой. Еще когда город спит, они принимаются за свою нелегкую работу. Но уже к полудню в нем грязь, обертки от мороженого, остатки цветов, порванные лотерейные билеты. А все из-за того, что здесь организована оживленная торговля. Оказывается, существует распоряжение о разрешении торговли в туннельных переходах. Но вряд ли можно его применять ко всем подобным сооружениям. Очевидно, в данном случае важнее — создать нормальные условия для пешеходов, главным образом — посетителей универмага.

В туннельном переходе на проспекте Ленина по проекту часть объекта отведена специальным помещениям для продажи газет, журналов, значков, сувениров. В остальных же таких сооружениях это не предусмотрено. Вот и надо строго придерживаться проекта.

Оценивая город, вы прежде всего обращаете внимание на его внешний вид. Значительно реже можно услышать мнение о его невидимой стороне — о подземных сооружениях. А ведь они играют немаловажную роль в жизни города и должны находиться в образцовом состоянии.

Ю. БИРЕНБАУМ.



Большой и дружный многонациональный коллектив завода электронной техники систематически наращивает производственные мощности, повышает производительность труда.

Высокие производственные показатели достигнуты здесь за счет внедрения высокой культуры производства, научной организации труда. Во всех цехах предприятия — охлажденный кондиционированный воздух, чистота и уют. Основной контингент рабочих — молодежь, совмещающая труд и учебу в вузах и техникумах столицы.

Только за последнее пятилетие более тысячи рабочих и служащих завода получили высшее и среднетехническое образование. Многие из них продолжают трудиться здесь и поныне.

НА СНИМКЕ: инженер А. П. Орлова на сложном электронном приборе ведет контроль продукции. Фото Г. Пуна. (УзТАГ).

РЕПОРТАЖ

МЯСОКОМБИНАТ: ПОРА СТАНОВЛЕНИЯ

Кажется, совсем недавно это крупнейшее пищевое предприятие столицы ютилось в тесных старых корпусах, являлось не слишком удобным соседом для жилых кварталов города.

Сегодня мясокомбинат развертывает свои производственные мощности на 28 гектарах зеленого массива близ Янгиюля. Два года назад сдана в эксплуатацию первая очередь стройки — холодильные установки, в прошлом году — мясожировой корпус, в начале нынешнего — цех мясопереработки и технологическая линия по производству колбас. Коллектив предприятия продолжает монтаж и освоение оборудования для выпуска таких продуктов, как пельмени, котлеты, студни и зельцы.

...Главный технолог комбината Анна Васильевна Шадыро проводит нас по всей технологической цепочке. Цехи поражают своими размерами, высоким уровнем механизации транспортных и разделочных операций.

И все-таки без ручного труда не обойтись при разделке туш: необходимы твердые навыки, опыт, точность. Здесь много опытных бойцов. Один из них — Герой Социалистического Труда Болта Кадыров, за плечами которого более 30 лет работы у мясного конвейера.

Славится своим мастерством и коллектив участка по обработке черев. Здесь работают депутат районного Совета Рашида Закирова, передовые сортировщицы Нурия Янгаева, Анна Володина, Анна Агеева. Ежегодно они отправляют в медицинские учреждения страны и на экспорт 230 тысяч пучков жгута, используемого для хирургических швов.

Колбасный конвейер — это участок, наиболее оснащенный техникой. Недавно, например, здесь пущен автомат для склеивания целлофановой оболочки. На вооружении цеха механические смесители, шприцы и многие другие приспособления.

О ближайших перспективах развития комбината мы попросили рассказать его директора Нигмата Амировича Муталова.

— Как вы заметили, в цехах, светлых и просторных, много нового оборудования. Созданы, таким образом, хорошие производственно-гигиенические условия для коллектива предприятия. Территория спланирована так, чтобы оставалось место для цветников, газонов. Неподалеку строится жилой городок, где со временем будет более семи тысяч новоселов. Планируем построить типовую школу, два детских сада, торговый центр, больницу, стадион, дворец культуры, летний кинотеатр.

Уже в этом году в жилищном строительстве будет освоено около 2 млн. рублей капитальных вложений.

В производственном отношении предприятие испытывает определенные трудности из-за недопоставок скота. Этим, в частности, можно объяснить нехватку мясных продуктов в городе. Хотя уже сейчас комбинат способен поставлять горожанам до 50 тонн продукции в сутки.

Руководством предприятия разработан целый ряд мероприятий по успешному выполнению годового плана, улучшению качества продукции, рациональному использованию пищевого сырья. Коллектив прилагает все силы, чтобы справиться с заданием второго года пятилетки.

В. БЕЛОПЛОТОВ.

НА СНИМКАХ: А. Родионова — мастер по приготовлению копченостей у ротационной печи; продукция, готовая к отправке на склад.

Фото автора.



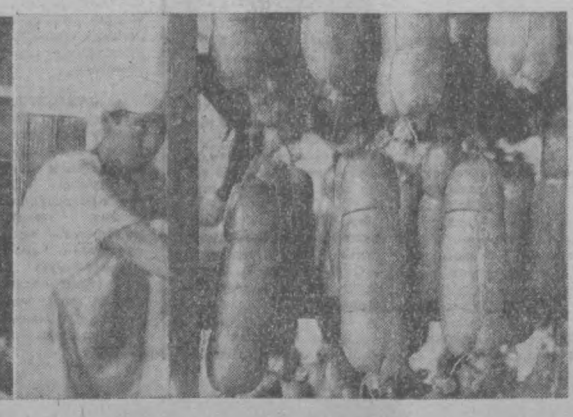

ТОВАРЫ — НАРОДУ

ФОРМА ДЛЯ ВЫПУСКНИКОВ

Вместо пиджака в комплекте — куртка свободного покроя, не стесняющая движений.

К новой форме сконструирована и специальная обувь: для девочек — легкие летние туфли, изящные осенние полуботинки и высокие модные утепленные ботинки на зиму, мальчикам — черные кожаные туфли и теплые полуботинки.

«НОВИНКА» И «ПЕРЕМОГА»

На консервные заводы Узбекистана для консервирования начали поступать помидоры нового сорта «Новинка Приднестровья». Эти томаты обладают высокими вкусовыми качествами.

«Новинка Приднестровья» в течение трех лет испытывалась на государственных сортоучастках Ташкентской, Андижанской, Самаркандской и других областей. В колхозе имени Энгельса Самаркандского района, например, их сняли 521 центнер с гектара. Сорт, выведенный селекционерами Молдавского научно-исследовательского института земледелия, успешно выдержал экзамен и отправлен хозяйствам овощеводческих районов.

Путевку в жизнь получил и другой сорт помидоров — «перемога», полученный в Минском научно-исследовательском институте плодоводства. Он также дает с гектара свыше пятисот центнеров плодов. И «перемога» в этом году передан в производство.

Со всех концов планеты

РЕЙНДЖЕРЫ-МАРОДЕРЫ

Сайгонский «президент» Тхиеу перебрасывает для поднятия духа марионеточных войск на северный фронт все новые и новые отряды рейнджеров. С их прибытием, как сообщают информационные агентства, на дорогах, ведущих к южновьетнамским городам Хюэ и Куангчи, усилилось мародерство. Рейнджеры Тхиеу грабят беженцев, спасающихся от американских бомбардировок, и жителей так называемых «стратегических поселений». Отбирается буквально все — скудные сбережения, продовольствие, одежда. Награбленное почти тут же продается за пиастры и доллары оптовым торговцам.

Особым спросом у мародеров-рейнджеров и их командиров пользуются мотоциклы «Хонда», велосипеды, транзисторы. И не удивительно, стоимость «Хонда», например, на черном рынке составляет приблизительно жалование служаки сайгонской армии за пять с половиной лет!

Кстати, столь низкое жалованье, которое Тхиеу и его заокеанские покровители выплачивают сайгонским воякам, служит чуть ли не официальным оправданием мародерства. Что, мол, поделаешь, заявляют сайгонские генералы, раз им не на что жить, они-де поневоле вынуждены добывать дополнительные средства к существованию. «Спасители нации» говорят это открыто, ничуть не смущаясь тем, что жертвами подчиненных им грабителей являются безоружные соотечественники — те самые люди, которых они якобы призваны спасать от пресловутой «угрозы коммунизма».

Однако оправдывая своих подчиненных, генералы Тхиеу оправдывают прежде всего самих себя. Уж кого-кого, а их сайгонское казначейство не обижает. И дело не только в громадных окладах, которые регулярно выплачиваются генералам. Известно, что командиры всех воинских частей сайгонской армии по своему усмотрению устанавливают размеры жалования для подчиненных. Командир дивизии урывает себе немалую часть из денежного довольствия полков. Командир полка, в свою очередь, пополняет личный карман за счет батальонов. А батальонный наживается на ротных кассах и так далее.

Но в конце концов дело даже не в том, сколько и как платят воинам сайгонской армии Тхиеу и его американские хозяева. Совершенно очевидно, что акты мародерства среди марионеточного воинства — логическое следствие многолетней оккупации Южного Вьетнама войсками США, пресловутой политики «вьетнамизации».

Вашингтон давно стремился превратить Южный Вьетнам в колонию нового типа, в опорный плацдарм для борьбы с национально-освободительным движением во всем Индокитае. Для этого нужно было прежде всего «умиротворить» широкие массы враждебно настроенных к оккупантам южных вьетнамцев. Ставка была сделана на вымуштрованных по американскому образцу, готовых на все солдат-головорезов из числа азиатских наемников.

Такую армию бессловесных роботов Пентагон пытается создать с первых дней американского вмешательства в дела Вьетнама. Прошедшие через Корею профессиональные убийцы в мундирах армии США на правах так называемых инструкторов создавали себе подобных из солдат сайгонской армии. В казармах и лагерях насаждались американские порядки и нравы, основанные на морали — «деньги не пахнут», «сильный всегда прав».

Особое внимание Пентагон уделял офицерскому корпусу сайгонской марионеточной армии. Ежегодно в течение многих лет тысячи южновьетнамских офицеров направлялись на стажировку в военные лагеря и учреждения США. Там их знакомили не только с военной техникой и методами обольвания новобранцев.

Так Соединенные Штаты многие годы создавали в Южном Вьетнама слепое и послушное оружие, направленное против всего вьетнамского народа.

Но армия Тхиеу не однородна по своему составу. Бесчинствуют и разправляются со своими безоружными соотечественниками рейнджеры, в значительном большинства состоящие из бывших уголовников, офицеры—выходцы из эксплуататорских слоев, которые давно связали свою судьбу с оккупантами.

В боях под Куангчи и Хюэ сотни прозревших солдат сайгонской армии перешли на сторону патриотов, борющихся против американской оккупации Южного Вьетнама, за ликвидацию прогнившего режима Тхиеу. Далеко не случайно цинга сайгонских генералов послала наводить порядок в войсках северных провинций части рейнджеров. Эти части, состоящие в основном из бывших уголовных преступников, являются, как видно, последней опорой Тхиеу и его заокеанских хозяев.

А. СЕРГЕЕВ.

(АПН).



Наши интервью

Всеволод Санаев: новая роль

Скоро на киностудии «Мосфильм» будут отсняты первые кадры нового художественного фильма «Черный принц».

Сценарий его в жанре остросюжетного детектива написал Владимир Кузнецов. Ставит кинокартину режиссер Анатолий Бобровский. В главной роли — полковника милиции Зорина — утвержден народный артист СССР Всеволод Санаев. Наш внештатный корреспондент Вл. Баулин попросил Всеволода Васильевича рассказать о своем новом киногерое.

— Этот фильм, — сказал В. Санаев, — связан с уже знакомым зрителю фильмом «Возвращение «Святого Луки» — главным героем — полковником милиции Зориным. На этот раз Иван Сергеевич Зорин возглавляет труднейший поиск преступников-рецидивистов, похитивших уникальный бриллиант «Черный принц». Сюжет картины основан на подлинных событиях, изменены лишь имена действующих лиц и введен ряд новых сюжетных линий.

Я не стану пересказывать содержание фильма. Скажу только, что картина призвана раскрыть нелегкий повседневный труд наших работников уголовного розыска.

Главной темой фильма является утверждение принципов коммунистической морали, непримиримая борьба с такими буржуазными пережитками прошлого, как стяжательство, приобретательство, тунеядство, борьба за нового человека.

Что же касается моего героя, то я рад новой встрече с ним. Сценарий дает мне возможность раскрыть его характер глубже и полнокровнее. Меня привлекают в герое его лаконизм, суровость, справедливость. Он непримирим и закоренелым преступникам, но в то же время способен удержать на краю пропасти человека оступившегося, вовлеченного в преступление случайно. В этом я вижу подлинную гражданственность образа Зорина, пафос его благородной деятельности...

В. БАУЛИН.



НА СНИМКЕ: арт. В. Санаев в роли Зорина в фильме «Черный принц».

Фото автора.

ТАСС — НАШИМ ЧИТАТЕЛЯМ

НАХОДКИ ВОЛОГОДСКОГО КОЛЛЕКЦИОНЕРА

Квартира Г. В. Ларионова — настоящий музей. Стены украшают десятки полотен, акварелей, литографий, за стеклами шкафов — фарфор, бронза, старинные книги. Ровно сорок лет назад бывший школьный учитель приобрел у букиниста редкую книгу, положившую начало его огромной коллекции. Теперь в ней — более тысячи предметов.

На застекленных полках соседствуют глиняные поделки вологодских кустарей и саксонский фарфор, фигурки, вырезанные монахами Соловецкого монастыря, и средневековая итальянская майолика. Ларионов собирает старинные медали, античные геммы, книги по искусству. Украшением своей коллекции Ларионов считает статуэтки, расписанные Ренуаром.

В дар государственной библиотеке СССР имени В. И. Ленина старый учитель преподнес рукописную книгу — философский трактат XV века, Вологодскому областному краеведческому музею передал шестнадцать полотен и несколько рукописных книг начала XVII века. Военно-морской музей Черноморского флота благодарит коллекционера за редкий портрет адмирала Нахимова, а в письме, присланном сотрудниками Центрального музея революции СССР, выражается признательность за оригинальную копилку из папье-маше, являющуюся злой карикатурой на известного черносотенца В. М. Пуришкевича.

В. ГАНШИН.

Вологда.

МЫС ДОБРОЙ НАДЕЖДЫ... ПОД РЯЗАНЬЮ

Здесь нет никакой ошибки. Название южной оконечности Африки, известное каждому еще из школьного учебника географии, обозначено и на карте Рязанской области. Мысом Доброй Надежды именуется старая русская деревенька под Рязанью.

А именем своим она обязана уроженцу здешних мест прославленному русскому мореплавателю, талантливому ученому Василию Михайловичу Головнину. Это под его командой вышел в 1807 году из Кронштадта в кругосветное путешествие корабль «Диана».

После одиннадцатимесячного плавания «Диана», потрепанная бурями, вошла в порт мыса Доброй Надежды. Не знал в то время капитан, что отношения между Россией и Англией обострились и его здесь ожидает плен...

Однажды темной ночью в свирепый шторм Головнин отдал команду: поднять якоря! Уход пленного корабля вначале не был замечен. Когда же спохватились, то преследовать не решились. По мнению английского командования, русский корабль сам ушел на верную гибель. Но не погибла «Диана». Ее спасли мужество русских моряков и опыт капитана Головнина.

Узнав об этих событиях, родственники Головнина и назвали принадлежавшую им деревеньку «Мыс Доброй Надежды».

А после Октябрьской революция на Рязанщине появился еще один мыс Доброй Надежды. Так назвали свое село сасовские крестьяне, переселившиеся на бывшие помещичьи и монастырские земли.

А. ТРОФИМОВ.

Рязань.

ЯБЛОКИ... С НЕБА

Фруктовый «десант» сброшен с борта самолета полярной авиации на дрейфующую льдину — в лагерь станции Северный полюс-19. В парашютном контейнере — свежие овощи, зелень, фрукты. «Груз в полной сохранности. От всего сердца благодарим за заботу», — радирует от имени коллектива станции ее начальник Ю. Б. Константинов.

Встречают «яблоки с неба» и полярники станции СП-21, куда отправлен «ИЛ-14» с ароматным и сладким грузом, письмами, посылками для зимовщиков.

Как сообщили корреспонденту ТАСС в Арктическом и Антарктическом научно-исследовательском институте, эти десантные операции входят в программу у начавшейся традиционной воздушной разведки полярного бассейна. Ее ведет с борта самолета группа ленинградских гидрологов.

Ленинград.

Сокровищница народных промыслов

В одном из районов русского Севера научная экспедиция обнаружила старинные, оригинально расписанные сосуды из бересты. Сможет ли кто-нибудь повторить столь искусную роспись? — такой вопрос был задан местным жителям. И нашлись люди, вспомнившие древнее ремесло предков. После некоторой практики местные умельцы не только повторили найденные образцы, но и обогатили их содержание.

(Из сообщения Научно-исследовательского института художественной промышленности СССР).

Из глубины веков пришло в современный мир искусство народных промыслов. Не раз волею обстоятельств затормаживалось оно в пути. То войнами, когда человечеству было не до них, то научной с виду теорией, будто в век атома и общемировых стандартов народные промыслы, как и вообще национальная самобытность, устарели...

А сегодня мы видим в Советском Союзе новый расцвет народных промыслов: художественных, по производству товаров массового потребления и иных. Число предприятий, занимающихся производством этих изделий, перевалило уже за 150.000. Забота об их дальнейшем развитии стала в СССР общенародной, общегосударственной.

В Центральном выставочном зале Москвы не так давно демонстрировалось искусство народных умельцев всех республик Советского Союза. Выставка явилась одним из ярких свидетельств расцвета художественных промыслов. Посетители любовались вологодскими и елецкими кружевами и грузинской чеканкой по металлу, горьковскими расписными изделиями из дерева и продукцией узбекских золотошвей. Залы не могли вместить всех желающих. Уже с утра выстраивались длинные очереди. Выставку дважды продлевали.

Но продукцию народных промыслов можно встретить не только на выставках. Изделия художественных промыслов — расписные деревянные ложки, оригинальные кубышки с защелкой, керамика и тому подобное — пользуются большим спросом у покупателей. И специалисты утверждают, что это не погоня за модой, не увлечение. Столь массовый интерес к самодеятельному творчеству возобновился всерьез и надолго. А причина в том, что и современная техника при всем ее совершенстве не в состоянии заменить редкостного индивидуального мастерства народных умельцев.

Мне посчастливилось побывать в Палехе Ивановской области и наблюдать за тем, как творят свое искусство потомки бывших иконописцев. На черном лаковом фоне шкатулок рождались под их кистью образы удивительного богатства и красоты. Где сказки, легенды, а где замечательная реальность сегодняшних будней, например, летящая к Марсу советская межпланетная космическая станция. Не раз шкатулки Палеха завоевывали золотые медали на международных выставках.

По-своему прекрасны миниатюрная живопись и вышивки умельцев из Мстеры Владимирской области.

Из поколения в поколение передается это малоподдающееся промышленному серийному производству животворное искусство. Оно выражает собой художественную память народа, его мечты и вместе с красотой несет людям большие идеи.

Палехские шкатулки, мстерские вышивки, грузинская чеканка, сувениры Эстонии... Сколько, например, дохода дают промыслы в народную казну? Иду в Госплан СССР. Главный специалист по художественным промыслам Виктор Ботунов говорит:

— За минувшие пять лет количество предприятий и организаций, производящих эти изделия, возросло в два с половиной раза. И поставляют они на внутренний и внешний рынок своих изделий на пятьсот миллионов рублей в год.

А теперь данные Министерства сельского хозяйства СССР, касающиеся промыслов других видов: по изготовлению товаров массового спроса и переработке сельскохозяйственной продукции. Их вклад в государственный бюджет — более чем шесть миллиардов рублей в год. Это столько, сколько приносят десятки предприятий легкой и пищевой промышленности, вырабатывающих товары для населения.

Такова финансовая «сущность» современных народных промыслов. Вместе с тем они позволяют полнее удовлетворять спрос покупателей на товары народного потребления.

В 1,8 раза намечено увеличить в Советской стране за годы девятой пятилетки (1971—1975 гг.) выпуск художественных изделий и сувениров. Еще заметнее возрастет производство товаров широкого потребления. Коммунистическая партия и Советское правительство поставили задачу — расширять сеть промыслов, улучшать их техническую оснащенность. Управление этим взял на себя совет по координации развития народных промыслов союзных республик с центром в Москве. Здесь же разместился Научно-исследовательский институт художественной промышленности, который бережет старые и помогает развивать новые традиции народного искусства.

Особое внимание в Советском Союзе уделяется будущей смене народных умельцев. В некоторых городах и поселках введено обучение школьной молодежи художественному мастерству.

Одновременно строятся новые выставочные залы для демонстрации изделий народных промыслов. Сейчас они постоянно представлены в специальном павильоне на Выставке достижений народного хозяйства СССР. Спустя несколько лет москвичи и гости столицы увидят среди новостроек города Дом народных художественных промыслов. И еще одна примечательная новость: накануне 50-летия образования СССР торговые предприятия, подобные магазину «Русский сувенир» на Кутузовском проспекте в Москве, будут созданы в столицах всех союзных республик.

Георгий ИЛЮШКО.

(АПН).

ПО БЕЛУ СВЕТУ

ВНР

Знаменитая венгерская равнина Пуста Хортобадь превращается в заповедник. Ее площадь — около 600 квадратных километров. Размер нового заповедника в пять раз больше всех существующих в настоящее время в ВНР национальных парков. План развития нового заповедника разрабатывает специальный совет, состоящий из венгерских специалистов.

ИТАЛИЯ

Для туристов, не особенно любящих подниматься с насиженных мест, недалеко от северо-итальянского города Бергамо на территории в 1.800 квадратных метров создается «Миниатюрная Италия» — необычный аттракцион, который в уменьшенном масштабе воспроизводит основные достопримечательности страны. Здесь и Миланский собор, и Веронская арена, на которой за плату автомат воспроизводит представление, и т. д.

КАНАДА

Оригинальный аттракцион предлагается гостям города Ванкувера. В морском аквариуме «тайцует» кит Скана весом около 4 тонн. Он повинуется свистку своего тренера Терри Мак Леода. В завершении представления Скана возит на спине своего хозяина.

ПОЛЬША

В Польше существует очень много населенных пунктов, носящих название других стран или городов. Так, 19 пунктов называются Корея, 18 — Америка, 13 — Венгрия, 10 — Абиссиния, 9 — Канада, 3 — Италия и 2 — Болгария. Кроме того, в Польше существует 8 Александрий, 7 Венеций, 8 Вифлеемов, 4 Праги, 4 Киева, 2 Вавилона и один Белград. В Польше есть также 21 Варшава.

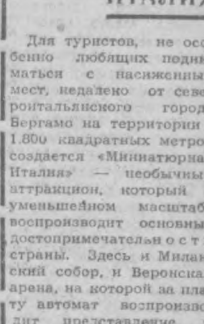

Без слов...

США

Плакат у въезда в город Фултон (штат Аризона) гласит: «Поезжайте медленнее. Иначе завтра ваши имена будут читать в газете в разделе некрологов».

ФРАНЦИЯ

По официальным данным парижского магистрата, средняя скорость фиакров и других видов конного транспорта составляла в 1909 году 9 километров в час. В настоящее время средняя скорость автомобилей, передвигающихся по центральным улицам Парижа, — 7 километров в час.

Для вас, горожане

СЕРВИС В МАГАЗИНЕ

Приобрели вы в магазине телевизор или холодильник и начинаются у вас хлопоты. Надо найти машину, чтобы увезти покупку домой, установить ее, затем зарегистрировать в предприятиях быта на гарантийный ремонт. Все это отнимает много времени.

Как же облегчить заботы покупателя? Над этим вопросом задумались в службе бытового обслуживания. И выход нашли. Сейчас в городском телеателье «Голубой экран» и комбинате «Ремточмех» решаются последние организационные вопросы для оказания нового вида услуг.

Уже получен транспорт, определен штат специалистов. Например, приобретенный покупателем телевизор тут же в магазине примут на гарантийный ремонт, а шофер, он же радиотелемеханик, отвезет его домой, установит.

Такая форма обслуживания вначале будет внедрена в ЦУМе и торговом центре Чиланзара, а затем и в других предприятиях торговли.

ХИМЧИСТКА В ГОСТИНИЦАХ

Много гостей столицы принимают городские гостиницы. Но до сих пор те, кто в них останавливался, испытывали трудности с чисткой одежды.

Теперь этот пробел в сфере обслуживания устранен. При гостиницах «Ташкент», «Россия», «Дустлик» создаются пункты по приему заказов на химчистку и мелкий ремонт одежды.

ЗАКАЗ ПО ТЕЛЕФОНУ

При управлении коммунальных предприятий действует центральная диспетчерская по приему от населения заказов на стирку белья. Позвонив по телефонам 33-99-15 и 33-27-58, можно сделать заявку на выполнение услуг.

Диспетчер направит на дом машину за бельем, а через семь дней выстиранное и отглаженное доставит его обратно клиенту.





ПЕРЕД ШКОЛОЙ...

ПОДОШЛО к концу беззаботное ребячье лето. До первого сентября осталось совсем немного дней. Скоро, скоро прозвенит первый звонок, и шумливое неугомонное племя мальчишек и девчонок, распростившись с рыбалками и походами, экскурсиями и отдыхом в лагерях, сядет за парты.

Идут последние примерки школьной формы, отутюживаются рубашки и белые воротнички, покупаются портфели и школьные принадлежности.

Последние дни летних школьных каникул, последние рыбалки и пионерские костры...

Фото **В. Клепко.**

ОХОТНИКАМ НА ЗАМЕТКУ

СКОРО ПЕРВАЯ „ЗОРЬКА"...

ХОРОШИ зори на Арнасайских разливах! На десятки километров тянется вода, шепчется камыш на ветерке. Возле уютных заводей и островков слышны всплески рыб, шум птичьих крыльев... Сладко замирает сердце охотника и рыболова. Скоро настанет пора долгожданной охоты на степную, водоплавающую и болотную птицу — пора первой охотничьей «зорьки».

— Каковы особенности нынешнего сезона охоты, ее сроки и нормы отстрела, как подготовились хозяйства к приему гостей?

С такими вопросами мы обратились к председателю Ташкентского городского спортивного общества охотников и рыболовов Николаю Ивановичу Осину.

— В самом начале лета главная забота диких зверей и птиц о своем потомстве, — говорит он, — а когда «дети» выкормлены, выхожены и получили необходимые навыки, «родители» занимаются своими делами. Например утки проводят день в укромных водоемах, а на вечерней заре вылетают на кормежку в поля или богатые кормом озера. Охотники тогда говорят: «Созрел урожай» в хозяйстве.

Но прежде чем все это произошло, наши охотники принимали самое активное участие в воспроизводстве дичи. Было изготовлено и установлено несколько сот искусственных гнезд в местах скопления дичи. Систематически производили отстрел шакалов, болотного луня, серых ворон, сорок и других врагов водоплавающей и болотной дичи. Вели наблюдения за заселением искусственных гнезд. В прошедшую суровую и затяжную зиму подкармливали птиц и зверей. Вот неполный перечень работ, проведенных нами к открытию сезона охоты.

Священными для каждого члена нашего общества являются любовь к природе, бережное отношение к ней. Под таким девизом мы и заканчивали последние приготовления к первой «зорьке». На Восточном Арнасае к услугам охотников более ста двухтрехместных лодок, гостиница на 50 мест, навесы для отдыха, лодочная пристань и опытные егери, готовые оказать помощь в выборе места охоты.

Нынешний охотничий сезон уже открыт. В прошлую субботу, например, многие охотники стали обладателями охотничьих трофеев — перепелов, голубей и горлинок. Этот вид охоты продлится до 25 ноября.

Одна из самых увлекательных в начале осени — охота на бекасов. У нас не так уж много ее приверженцев, но зато те, кто есть, — страстные охотники, настоящие любители и энтузиасты. Безусловно, охота на дупелей и особенно на бекасов красива и очень спортивна.

Собака облегчает утиную охоту и делает ее более интересной. При этом пользуются услугами самых различных пород — легавых, спаниелей и даже лаек. Сколько подбитых охотниками птиц гибнет, пропадает без пользы из-за того, что нет собаки или она не приучена к упорному преследованию подранков.

Охота на уток всех видов, лысух, болотную и степную дичь открывается с зорьки 16 сентября и продлится по 15 декабря. Понедельник и вторник каждой недели являются днями спокойствия, в эти дни охота запрещена. Норма отстрела — 5 уток, 10 лысух за выезд. Подробнее о нормах отстрела можно узнать в городском обществе и его первичных коллективах.

Лицензии на отстрел кабанов, самца сибирского козла (козерога) будут выдаваться по заявкам первичных организаций охотников. Их будут получать преимущественно те охотники, которые активно содействовали охране и воспроизводству дичи. Охота на них начнется 16 сентября и закончится 15 декабря. Без лицензий в эти же сроки можно добывать барсуков и дикобразов по одному зверю за выезд. Зайцев можно стрелять только в приписных охотхозяйствах с 15 октября по 31 декабря.

На приписных хозяйствах охотничьих обществ, получивших разрешение Гослескомитета Совета Министров Узбекской ССР, разрешена охота на фазанов с 15 октября по 15 ноября. Почти два месяца можно будет охотиться на гусей и казарок — с 21 октября по 17 декабря включительно. За каждый выезд можно добыть два гуся или казарки.

Охота на кекликов и уларов откроется 14 октября и закроется 1 декабря, причем, только в приписных хозяйствах и отдельных зонах по разрешению Гослескомитета Совета Министров Узбекской ССР. Отлов сурлика-песчаника разрешен с 15 февраля по 1 мая 1973 года. А вот промысел ондатры разрешается только путем капканного отлова тем охотникам, которые имеют договоры на сдачу пушнины в заготовительные конторы потребкооперации, — с 1 октября по 31 декабря на территории Каракалпакии, а с 15 октября 1972 года по 31 января 1973 года — во всех областях республики.

Пушных зверей — корсака, лисицу, диких кошек, хорька, горностая — можно добывать с 1 ноября по 1 февраля 1973 года.

Многих спортсменов интересуют сроки охоты в Казахстане. Как стало нам известно, здесь охота на уток всех видов, лысух, болотную и степную дичь начнется с последней субботы августа и продлится по 10 ноября. Два дня в неделю — вторник и среда — объявлены закрытыми для любительской охоты на всей территории Казахской ССР.

Каждый охотник должен помнить, что охота — прежде всего спорт и отдых, а не промысел, что природа — наше богатство, и ее надо беречь.

М. МАХМУТОВ.

●Из народного юмора

О ПОЛЬЗЕ КУРЕНИЯ

Молодой человек пришел просить совета у седобородого мудреца.

— Отец, я учусь курить. Как вы думаете, полезно ли это?

— Курение полезно по трем причинам, — ответил мудрец. — Во-первых, тот, кто курит, никогда не стареет...

— Почему?

— Потому что он не успевает состариться, умирает совсем молодым.

— Во-вторых, в его дом никогда не заберутся воры.

— Почему?

— Потому что курящий всю ночь ворочается в постели и громко кашляет. Воры слышат кашель хозяина и обходят дом стороной. Но это еще не все! Того, кто курит, никогда не укусит собака...

— Почему?

— Потому что курящий человек рано становится калекой и ходит, опираясь на палку. А палки, сынок, самая злая собака испугается.

Старик хитро улыбнулся, а молодой человек задумался.



Рыбаки Подмосковья. Озеро Бисерово. Фото В. Будана. Фотохроника ТАСС.

Справочное бюро Вечернего Ташкента

И. МОРОЗОВА: Часто, немного постояв, варенье засахаривается. Приходится потом его переваривать. Есть ли какой другой способ сохранения варенья?

ОТВЕТ. Варенье не засахарится, если во время варки в него добавить немного лимонного сока.

* * *

Е. МАРИШИНА: Очень плохо переношу запах нафталина. Чем можно его заменить в обиходе?

ОТВЕТ. Если вы не переносите запах нафталина, то для сохранения шерстяных вещей используйте духи или одеколон (небольшие флакончики, где сохранился их запах) — моль боится их запаха.

* * *

И. КОЗЫРЕВА, Д. ЖУК: Что можно приготовить из черствой булки или хлеба?

ОТВЕТ. Очень много блюд. Это хлебный суп, запеканку из белых сухарей и яблок, пудинг из черствого ржаного хлеба. В журнале «Работница» № 3 за 1972 г. на 30-й странице можно найти несколько хороших, полезных советов под рубрикой — «Из черствой булки».

СЕГОДНЯ В МЮНХЕНЕ — ОТКРЫТИЕ XX ЛЕТНИХ ОЛИМПИЙСКИХ ИГР.

ТРИ ВОПРОСА АПН

ПРЕДОЛИМПИЙСКАЯ АНКЕТА

Накануне XX летних Олимпийских игр в Мюнхене корреспонденты Агентства печати Новости (АПН) обратились к советским и зарубежным спортсменам с просьбой ответить на три вопроса:

1. Как Вы расцениваете шансы спортсменов отдельных стран на Олимпиаде в Мюнхене в целом и в Вашем виде спорта в частности?

2. С кем из советских (зарубежных) спортсменов Вам особенно хотелось бы встретиться на XX Олимпиаде и почему?

3. Что Вы ждете от Игр в Мюнхене в смысле дальнейшего прогресса в спорте и укрепления в мире олимпийских идеалов?

На вопросы анкеты АПН отвечают:

Василий АЛЕКСЕЕВ (СССР), чемпион мира и Европы по тяжелой атлетике во втором тяжелом весе (свыше 110 кг).

1. Я думаю, что борьба за общее первенство на Олимпиаде в Мюнхене будет очень упорной, и советской национальной команде придется выдержать серьезную конкуренцию как со стороны традиционных соперников — американцев, так и со стороны команд ГДР и ФРГ. Но в тяжелой атлетике наши шансы, безусловно, предпочтительней.

2. На олимпиаде встреча с любым соперником интересна, как, впрочем, и любая встреча вне соревнований, просто в дружеском общении. Из своих зарубежных соперников я мог бы выделить западногерманского атлета Рудольфа Манга, который показывает в последнее время отличные результаты. Думаю, что наша борьба в Мюнхене будет интересной.

3. Мы по традиции ждем от олимпиад высоких результатов и новых рекордов. Всемирные игры всегда способствовали общему прогрессу спорта и лучшему взаимопониманию между молодежью разных стран. Советские штангисты очень серьезно готовились к состязаниям. Об этом свидетельствует хотя бы тот факт, что на тяжелоатлетическом чемпионате СССР в Таллине, где шел отбор кандидатов в олимпийскую команду, было установлено 22 рекорда мира. Такого скачка в результатах тяжелоатлетов давно не было. Можно сказать, что накал олимпийской борьбы проявился на нашем тяжелоатлетическом помосте еще в преддверии Мюнхенских игр. Так что от состязаний штангистов на Олимпиаде мы вправе ожидать новых достижений.

Юдзо НАКАМУРА (Япония), капитан национальной мужской команды по волейболу.

1. На мой взгляд, наибольшими возможностями на предстоящих Олимпийских играх располагают команды Советского Союза и Соединенных Штатов. После них можно выделить сборные Японии и ФРГ. Предполагаю, что хозяева Олимпиады приложат все усилия, чтобы добиться в Мюнхене хороших результатов.

Говоря о мужском волейболе, думаю, что не ошибусь, если скажу, что основными соперниками в соревновании за золотые медали будут спортсмены Японии и СССР. Не стану скрывать, что японская команда тренировалась так, чтобы в Мюнхене победить советских волейболистов.

2. Встречаться на игровых площадках с советскими волейболистами всегда доставляло удовольствие мне и моим товарищам по команде. Лично мне будет особенно приятно увидеться с теми советскими спортсменами, которые боролись с нами за золотые медали на Олимпиаде в Мехико.

3. Надеюсь, предстоящая Олимпиада будет содействовать укреплению и развитию олимпийских идеалов и подтвердит их жизненную силу на практике. Ведь Олимпийские игры служат делу сплочения спортсменов разных стран, а единство и взаимопонимание молодых людей, независимо от их расовой принадлежности и политических взглядов, должны способствовать установлению мира и дружбы между народами.

Ежи ПАВЛОВСКИЙ (Польша), олимпийский чемпион по фехтованию на саблях.

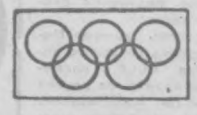

1. Непоколебимой кажется мне позиция таких спортивных держав, как Советский Союз и Соединенные Штаты. За последующие места будут сражаться ГДР и ФРГ. Польша имеет шансы занять шестое место в неофициальной командной квалификации. Что касается фехтования, то я пожелал бы прежде всего команде Польши победы над великолепными советскими саблистами. Шпага, как известно, таит в себе много неизвестного. В индивидуальных соревнованиях рапиристок наилучшие шансы у Елены Новиковой.

2. Откровенно говоря, на дорожке — ни с кем. Моя участь была бы облегчена, так как советские фехтовальщики — главные соперники. Вне дорожки, как и прежде, встречусь с ними с большой охотой, так как среди них много моих друзей.

3. Олимпиада в Мюнхене должна принести новые сенсации. Научно управляемые тренировки, все более совершенствующееся спортивное оборудование влияют на постоянное повышение результатов. Но не это самое важное. С чувством полного удовлетворения выезжаю я на шестые в моей карьере игры (ведь я начинал еще в Хельсинки) и думаю, что они явятся праздником дружбы, мира, братства между молодежью всего мира, что они продемонстрируют нашу волю противостоять расизму, войне, социальной несправедливости.

3. Олимпийские игры — не только розыгрыш медалей, но прежде всего большой всемирный праздник. Благодаря олимпиадам раз в четыре года встречаются тысячи людей, которые лучше узнают друг о друге, о представляемых ими странах, об олимпийских идеалах. А благодаря современным средствам информации, прежде всего телевидению, наш огромный спортивный мир познают уже миллионы. И через полюбившихся ему спортсменов наблюдатель нередко начинает симпатизировать и тем странам, которые их прислали. Возникают порой самые неожиданные симпатии, люди становятся добрее, а мир — лучше. Не в этом ли одна из прекрасных сторон олимпизма!

Елена ПЕТУШКОВА (СССР), чемпионка мира по конному спорту.

1. Я думаю, что главный спор на Олимпиаде в Мюнхене поведут спортсмены СССР и США. Но активными его участниками станут спортсмены стран социалистического содружества, где спорт стал доступен народным массам, чем и объясняются возрастающие успехи стран социализма на международной спортивной арене. ГДР, например, по многим видам спорта имеет в Мюнхене прекрасные шансы на успех. Венгрия, Чехословакия тоже, видимо, будут представлены очень сильными командами.

Что касается конного спорта, то тут я предпочитаю воздержаться от прогнозов.

2. Я уже не первый год участвую в крупных соревнованиях, и, естественно, среди спортсменов, с кем я увижусь на Олимпиаде в Мюнхене, у меня много знакомых и друзей. В том виде конного спорта, где я выступаю, — выездке — нет разделения на мужские и женские состязания, и тем не менее у нас есть свой женский клан. Я с удовольствием увижусь в Мюнхене с 70-летней англичанкой миссис Джонсон — самой старшей среди нас, но держащейся в седле, как 20-летние наездницы. Правда, она уже не выступает в соревнованиях, но, насколько мне известно, старается посещать крупные турниры хотя бы в качестве зрительницы. Интересно вновь встретиться с Лизелоттой Линзенхофф из ФРГ.

3. Олимпиада сильнее, чем любое другое соревнование, дает толчок к прогрессу во всех видах спорта. Часто олимпийские результаты (например, прыжок в Мехико американского негра Бимона на 8 м 90 см) определяют на многие годы направление в развитии отдельных спортивных дисциплин.

Виктор САНЕЕВ (СССР), олимпийский чемпион в тройном прыжке.

1. США, ГДР, ФРГ и СССР: спортсмены этих стран имеют наилучшие шансы и в споре за общекомандную победу, и в легкоатлетическом турнире. Думаю, что легкоатлетам США не удастся забрать в Мюнхене так же много золотых медалей, как четыре года назад в Мехико.

2. С Дреммелем из ГДР и румыном Корбу я в последние годы встречался не раз, мы подружились, и я с радостью посоревнуюсь с ними в олимпийском секторе для тройного прыжка. О предыдущих встречах у каждого из нас остались воспоминания и о победах, и о поражениях. Но с особым нетерпением ожидаю более близкого знакомства с кубинцем Педро Пересом Дуэнасом. На Универсиаде 1970 года, где мне удалось победить, кубинец отстал от меня почти на метр, а в следующем сезоне побил мой мировой рекорд.

3. Олимпийские игры позволяют многое увидеть, узнать, понять. Помогают найти новых друзей. Потому что олимпиады — это не только спорт, не только победы и рекорды. Верю, что Игры в Мюнхене выполнят и свою спортивную, и свою общечеловеческую, гуманистическую миссию.

Рудольф МАНГ (ФРГ), призер чемпионата мира по тяжелой атлетике во втором тяжелом весе (свыше 110 кг).

1. Шансы команд в неофициальном зачете представляются мне следующим образом: 1) США; 2) СССР; 3) ГДР.

2. Я с удовольствием бы снова встретился с Рудольфом Плюкфельдером, с которым близко познакомился в Ульме, где мы прекрасно поняли друг друга. Как, впрочем, и в Белленберге, когда он навестил меня там.

3. Было бы прекрасно, если бы эта Олимпиада стала играми дружбы, а не только играми за первое место. Мне кажется также, что XX Олимпиада, хотя бы уже потому, что она проводится в ФРГ, содействует лучшему взаимопониманию между молодежью моей и вашей (т. е. СССР. — Прим. АПН) страны.

Редактор
С. М. КАРАМАТОВ.

Реклама и объявления

ТЕАТР

26 АВГУСТА

ГОСУДАРСТВЕННЫЙ УЗБЕКСКИЙ АКАДЕМИЧЕСКИЙ ТЕАТР ДРАМЫ им. ХАМЗЫ — **Мотылек.**

27 АВГУСТА

ГОСУДАРСТВЕННЫЙ УЗБЕКСКИЙ АКАДЕМИЧЕСКИЙ ТЕАТР ДРАМЫ им. ХАМЗЫ — **Царь Эдип** (билеты проданы).

КИНО

26 АВГУСТА

ЗИМНИЕ

Прощание с Петербургом: ДВОРЕЦ ИСКУССТВ (в 7 ч. 30 м. вечера), «ЧАЙКА» (в 7 ч. вечера).

Леди Гамильтон: ДВОРЕЦ ИСКУССТВ (в 8 ч. 15 м. вечера), «ВОСТОК» (днем и вечером).

Песня Балашши: «ДРУЖБА» (по четным часам), «СПУТНИК» (днем и вечером).

Смешная девчонка (в 6, 8 ч. 40 м. вечера): «МОСКВА».

Ромео и Джульетта: «50 ЛЕТ ТАШСОВЕТА» (днем и вечером).

Лев готовится к прыжку: «ДРУЖБА» (по нечетным часам, днем и вечером).

Приключения гайдука Ангела: «ХАМЗА» (днем и вечером).

Сайха (2 серии): им. НАВОИ (днем и вечером).

Цветок и камень (2 серии): «КУКЧА» (днем и вечером).

Воздушные приключения: «30 ЛЕТ КОМСОМОЛА» (днем и вечером).

Сангам (2 серии): «25 ЛЕТ УЗБЕКИСТАНА» (днем и вечером).

Приключение в загородном доме: «УЗБЕКИСТАН» (днем и вечером).

Моя прекрасная леди: «ЧАЙКА» (в 9 ч. вечера).

ЛЕТНИЕ

Дикое сердце: «ФЕСТИВАЛЬ», **Майерлинг:** «ХИВА».

27 АВГУСТА

ЗИМНИЕ

Прощание с Петербургом: ДВОРЕЦ ИСКУССТВ (в 1 ч. дня, 5 ч. 30 м. вечера), «ЧАЙКА» (в 12, 5 ч. дня, 7 ч. вечера).

Песня Балашши: «ДРУЖБА» (по четным часам), «СПУТНИК» (днем и вечером).

Виннету — вождь апачей (в 12, 2, 4 ч. дня), **Смешная девчонка** (в 6, 8 ч. 40 м. вечера): «МОСКВА».

Леди Гамильтон: «ВОСТОК» (днем и вечером), ДВОРЕЦ ИСКУССТВ (в 11 ч. утра, 3, 5 ч. 30 м. дня, 8 ч. 15 м. вечера).

Ромео и Джульетта: «50 ЛЕТ ТАШСОВЕТА» (днем и вечером).

Лев готовится к прыжку: «ДРУЖБА» (по нечетным часам, днем и вечером).

Приключения гайдука Ангела: «ХАМЗА» (днем и вечером).

Сайха (2 серии): им. НАВОИ (днем и вечером).

Цветок и камень (2 серии): «КУКЧА» (днем и вечером).

Воздушные приключения: «30 ЛЕТ КОМСОМОЛА» (днем и вечером).

Сангам (2 серии): «25 ЛЕТ УЗБЕКИСТАНА» (днем и вечером).

Приключение в загородном доме: «УЗБЕКИСТАН» (днем и вечером).

Моя прекрасная леди: «ЧАЙКА» (в 2 ч. дня, 9 ч. вечера).

ЛЕТНИЕ

Дикое сердце: «ФЕСТИВАЛЬ», **Майерлинг:** «ХИВА».

ТАШКЕНТСКОЕ БЮРО ПУТЕШЕСТВИЙ И ЭКСКУРСИЙ

ОРГАНИЗУЕТ

увлекательную и интересную 20-дневную поездку В г. МОСКВУ с 10-дневным отдыхом в подмосковном доме отдыха «Березка» (20 км от Москвы).

Стоимость путевки — **150 рублей.**

В стоимость путевки входят проживание в гостинице, трехразовое питание, экскурсионное обслуживание и авиапроезд в один конец.

НАЧАЛО МАРШРУТА: **13 и 23 сентября;**
13 октября;
13 ноября;
13 декабря.

ПРИОБРЕТАЙТЕ ПУТЕВКИ ЗАБЛАГОВРЕМЕННО!

Обращаться: г. Ташкент-81, ул. Г. Шевченко, 44, телефон 32-09-72.

ВНИМАНИЮ УЧРЕЖДЕНИЙ, ОРГАНИЗАЦИЙ И ПРЕДПРИЯТИЙ!

РЕСПУБЛИКАНСКИЕ КУРСЫ СТЕНОГРАФИИ И МАШИНОПИСИ, учитывая большой спрос учреждений, организаций и предприятий В КАДРАХ СЕКРЕТАРЕЙ-СТЕНОГРАФИСТОК И МАШИНИСТОК,

ОРГАНИЗУЮТ ПРИЕМ УЧАЩИХСЯ

за счет прикомандируемых учреждениями, организациями и предприятиями лиц на договорных началах.

Обращаться: г. Ташкент, 3, ул. Алмазар, 174 (рядом с Комсомольским озером), телефон 44-30-61.

НАВСТРЕЧУ 50-ЛЕТИЮ ОБРАЗОВАНИЯ СССР

ТАШКЕНТСКАЯ ОБЛАСТНАЯ КОНТОРА ПО ПРОКАТУ КИНОФИЛЬМОВ

СКОРО

ВЫПУСКАЕТ НА ЭКРАНЫ

новый художественный фильм производства киностудии „Узбекфильм"



„Без страха"

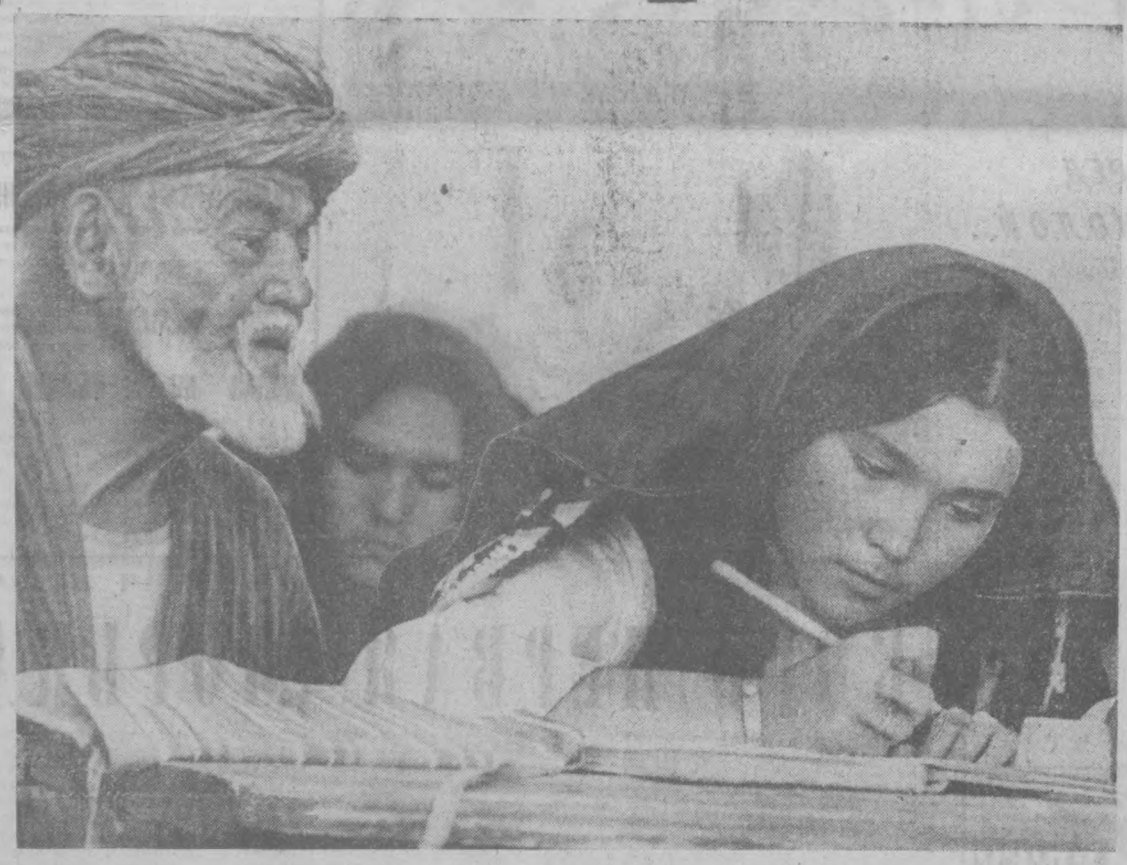

Этот фильм о раскрепощении женщин Востока, процессе духовного прозрения узбекской женщины.

АВТОР СЦЕНАРИЯ: **Камил ЯШЕН** при участии **Али ХАМРАЕВА** и **Дильшата ФАТХУЛЛИНА.**

РЕЖИССЕР-ПОСТАНОВЩИК — **Али ХАМРАЕВ.**

В ФИЛЬМЕ СНИМАЛИСЬ: **Рустам САГДУЛЛАЕВ, Тамара ШАКИРОВА, Хамза УМАРОВ, Дилором КАМБАРОВА** и другие.

СУББОТА — 26 АВГУСТА

Первая программа. Ташкент. На узбекском языке. 18.35 «Ахборот» (на русском языке). 18.50 Показывает студия «Ешлик», «Мардлик-мангулик». 19.30 «Ахборот», **Москва.** 19.50 **«Открытие XX летних Олимпийских игр».** Трансляция из Мюнхена. 22.00 «Время». **Ташкент. На узбекском языке:** 22.30 Для работников сельского хозяйства. «Дневник полевых работ». 22.50 «Большая жизнь». Худ. фильм, 1-я серия (на русском языке).

Вторая программа. Москва. 18.25 «Туманная ночь». Худ. фильм. **Ташкент. На узбекском языке:** 19.50 «Встречи». Док. фильм (на русском языке). 20.20 «Физкультура и спорт». Тележурнал. 21.00 «Перекресток». Худ. фильм. **Москва.** 22.30 Международный фестиваль эстрадных песен в Сопоте. Концерт.

Третья программа. 18.00 **Душанбе.**

ВОСКРЕСЕНЬЕ — 27 АВГУСТА

Первая программа. ДЕНЬ ШАХТЕРА. Ташкент. На узбекском языке: 9.30 Клуб пионервожатых. 10.00 Телетеатр для детей. Л. Касиль. «Будьте готовы, Ваше величество». Часть 2-я. **Москва.** 11.10 «Сегодня — День шахтера». 11.40 «Дубравка». Худ. фильм. 13.00 Клуб кинопутешествий. 14.30 Для воинов Советской Армии и Флота. 15.00 Концерт ансамбля песни и танца Дома культуры профсоюзов Брестской области. 15.25 Сельский час. 16.25 «Ваше мнение». Концерт. **Ташкент. На русском языке:** 17.20 «Звездочка». Кинопередача. 18.10 «Ахборот». **На узбекском языке:** 18.30 Сегодня — День шахтера. 19.00 Концерт, посвященный Дню шахтера. 19.40 «Ахборот». 20.00 «Мархабо, талантлар». Телефестиваль народного творчества, посвященный 50-летию образования СССР. Выступают коллективы худ. самодеятельности Кашкадарьинской области.

Физико-технический институт Академии наук Узбекской ССР выражает глубокое соболезнование заведующему сектором теории полупроводников, кандидату физико-математических наук Д. А. Аронову по поводу смерти его матери

Ишуа Якубовны АРОНОВОЙ.

Ташгородравотдел, Кировский райздравотдел и коллектив роддома № 5 им. Крупской выражают искреннее соболезнование главному врачу роддома № 5 Д. Нурмухамедовой по поводу смерти ее матери

Шаходатхон НУРМУХАМЕДОВОЙ.

Коллектив отдела главного энергетика Ташкентского завода электронной техники им. В. И. Ленина выражает искреннее соболезнование главному энергетику завода Х. А. Аронову по поводу смерти его матери

Ишуа Якубовны АРОНОВОЙ.

Дирекция, партийная и профсоюзная организации института ПИИстромпроект с глубоким прискорбием извещают о смерти начальника изыскательской партии

Виктора Николаевича ЕЛИЗАРОВА

и выражают искреннее соболезнование родным и близким покойного.

Вечерний Ташкент
26 августа 1972 г.

НАШ АДРЕС: 700.000, Ташкент ГСП. ул. Дзержинского, 15.

ТЕЛЕФОНЫ РЕДАКЦИИ: коммутатор — от 33-02-49 до 33-02-58; заместители редактора — 33-29-09, 33-29-33; ответственный секретарь — 33-57-02; отдел партийных, советских и профсоюзных организаций, городского хозяйства — 33-29-42; отдел промышленности и строительства — 33-08-74; отдел литературы и искусства — 33-29-55, отдел писем и массовой работы, спорта — 33-29-70, отдел науки, вузов и школ, иллюстрации — 33-58-87; отдел информации — 33-28-95; отдел объявлений — 33-81-42.

Типография Издательства ЦК Компартии Узбекистана, гор. Ташкент. Индекс 64513. Р.00841. 5-2890.