Пролетарии всех стран, соединяйтесь!

Вечерний ТАШКЕНТ

№ 205 (1886)
ПЯТНИЦА,
1 СЕНТЯБРЯ 1972 г.
Год издания 7-й.
Цена 2 коп.

ОРГАН ТАШКЕНТСКОГО ГОРКОМА КП УЗБЕКИСТАНА И ТАШГОРСОВЕТА

На страницах утренних газет

▲ 31 августа в Новосибирске состоялось собрание партийно-хозяйственного актива области.

Участники собрания обсудили ход социалистического соревнования по выполнению народнохозяйственного плана 1972 года. Большое внимание было уделено успешному проведению уборки урожая, продаже зерна и других продуктов сельского хозяйства государству.

Тепло встретили присутствующие Генерального секретаря ЦК КПСС тов. Л. И. Брежнева, выступившего на собрании актива с речью.

▲ «Общенародная забота о школе» — так называется передовая статья «Правды».

В БОЛЬШОЙ ПОХОД ЗА ЗНАНИЯМИ



ПЕРВЫЙ РАЗ В ПЕРВЫЙ КЛАСС. Фото В. Сироткина и И. Глауберзона.

В ШЕСТИДЕСЯТЫЙ РАЗ

прозвучал сегодня в школе № 146 Ленинского района первый звонок.

— Нынешний год особенный. Для нашей школы он знаменателен вдвойне — ей исполняется 60 лет, — сказал на торжественной линейке завуч школы А. М. Шапиро.

К первоклассникам обращается член комитета комсомола школы Николай Табаков. 9 лет назад, будучи таким же семилетним несмышленышем, он давал первый звонок, а теперь сам призывает ребят учиться на «хорошо» и «отлично».

— А я хочу обратиться к нашим наставникам, — говорит секретарь комитета комсомола школы И. Ладыгина. — Ведь школьные звонки ведут счет и в жизни преподавателей. Я поздравляю всех вас, дорогие наши учителя, с новым учебным годом. Мы, ученики, постараемся не омрачать ваши трудовые будни...

Вручаются подарки первоклассникам. Вместе с первой книжкой они получают красиво оформленный листок со словами «Наказа» — обращения администрации, партийной и комсомольской организаций к первоклассникам. Через 10 лет, оканчивая школу, они передадут «Наказ» своей смене.

В 60-й раз двор школы № 146 оглашается переливами первого звонка. С новым учебным годом!

В. ПЕТРОВИЧ.

Школе — золотая медаль

Радостная весть в канун начала учебного года облетела школу № 28 имени В. И. Ленина Сабир-Рахимовского района: она награждена золотой медалью ВДНХ СССР за умелое воспитание детей на примере жизни и деятельности великого вождя, формирование у них стремления по-ленински жить и учиться. В школе создан постоянно действующий музей Ильича. Недавно он пополнился новыми материалами: копиями аттестата зрелости и партийного билета В. И. Ленина, первого издания газеты «Искра». Характерно отметить, что каждый педагог, ученик, побывавший в ленинских местах, считает своим долгом пополнить стенды музея каким-нибудь экспонатом.

В 1971-72 учебном году на ВДНХ СССР в павильоне «Народное образование» были широко представлены девять докладов учителей школы № 28, в которых обобщен опыт работы коллектива как в учебном процессе, так и во внеклассной работе. Авторы докладов рассказывают об организации детского самоуправления в школе, о пионерах и комсомольцах — активных помощниках педагогического коллектива.

НОВЫЙ АВТОДОРОЖНЫЙ...

Для 6.000 студентов, преподавателей и сотрудников Ташкентского автодорожного института (ТАДИ) 1972 год стал годом рождения.

В новом институте 28 кафедр, 15 лабораторий, общежитие на 440 мест, 525 первокурсников. В перспективе — строительство в 1973—1976 годах комплекса зданий, спроектированных с учетом новейших достижений науки и техники, создание мощной лабораторной базы, необходимой для подготовки высококвалифицированных специалистов для бурно растущего автомобильного транспорта и широкой сети автомобильных дорог.

У нового вуза — большие планы и уже свои традиции. Так, сегодня свои первые лекции преподаватели кафедры общественных наук посвятят 50-летию образования СССР.

С. МУХАМЕТШИН,
старший преподаватель ТАДИ.

ПОСВЯЩЕНИЕ В СТУДЕНТЫ

Позади жаркая пора — пора забот, огорчений, радости, подсчета баллов... И вот 125, теперь уже студентов-самолетостроителей, выстроились на торжественный митинг. Заместитель декана факультета доцент А. Г. Каракозова пожелала студентам успехов в их дальнейшей учебе, научной работе. Со словами напутствия обратились к первокурсникам главный технолог авиазавода имени В. П. Чкалова И. У. Стасенко, первый декан факультета, ныне заместитель министра высшего и среднего специального образования Узбекской ССР К. И. Афанасьев, секретарь партбюро факультета В. А. Юматов. В заключение торжественной встречи первокурсники осмотрели кафедры и лаборатории, где им предстоит провести пять студенческих лет.

А. СВЕРДЛИН,
доцент ТашПИ.

ЗДРАВСТВУЙ, СЕНТЯБРЬ ТРУДОВОЙ!

Сентябрь... Последний месяц третьего квартала. Все шире на промышленных предприятиях города развертывается социалистическое соревнование за досрочное выполнение производственных заданий второго года девятой пятилетки. Свой ударный труд ташкентцы посвящают 50-летию образования СССР и 55-й годовщине Великого Октября.

Итак, позади восемь месяцев. Они ознаменованы высокими производственными успехами. Сверх восьмимесячного плана коллективы промышленных предприятий реализовали продукции более чем на 23 миллиона рублей.

— Чем для коллектива был примечателен истекший период года? Какие задачи стоят перед ним в сентябре? — На эти вопросы наших корреспондентов отвечают руководители предприятий, организаций, строек.

1972, СЕНТЯБРЬ

Понедельник		4	11	18	25
Вторник		5	12	19	26
Среда		6	13	20	27
Четверг		7	14	21	28
Пятница	1	8	15	22	29
Суббота	2	9	16	23	30
Воскресенье	3	10	17	24	

Моторы хлопкоуборочным комбайнам

Р. САПАРОВ,
директор Ташкентского опытного ремонтно-механического завода

Коллектив нашего предприятия досрочно завершил 8-месячное задание по реализации продукции и дополнительно к нему выполнил разнообразных работ для отделений «Узсельхозтехники» почти на 450 тысяч рублей.

За восемь месяцев, например, мы отремонтировали свыше 2,5 тысячи тракторных дизелей, из них сверх плана 100. Изготовили 80 (вместо 67 по плану) конвейерных линий для станций технического обслуживания автомобилей.

Производительность труда на предприятии по сравнению с тем же периодом прошлого года возросла на десять процентов. Это в основном за счет внедрения передовой техники.

Рост производительности труда обеспечен и на последующие месяцы года.

Сегодня

в моторном цехе начались пуско-наладочные работы на новой конвейерной линии для мойки, окраски и сушки двигателей после капитального ремонта. Механизация этих трудоемких процессов позволит значительно больше реставрировать «стальных сердец» и улучшит их товарный вид.

В сентябре перед коллективом стоит задача — как можно больше отремонтировать двигателей «Д-37», которые служат на хлопкоуборочных комбайнах.

ЗА СЧЕТ НОВОЙ ТЕХНИКИ

Д. ОКСЕНГЕНДЛЕР,
начальник планового отдела Ташкентского комбината строительных материалов

Коллектив комбината план восьми месяцев завершил на 15 дней раньше срока и реализовал продукции сверх задания на 125 тысяч рублей. Это на 122 процента больше, чем за соответствующий период прошлого года.

Эти успехи достигнуты главным образом за счет освоения и внедрения новой техники. Впервые в Узбекистане у нас смонтирована конвейерная линия по производству облицовочной плитки скоростным обжигом. Экономическая эффективность от внедрения этого новшества составляет 122 тысячи рублей. За восемь месяцев плитки выпущено на 14 тысяч квадратных метров больше, чем планировалось.

Начала действовать на комбинате и муфельная печь с подвижным ходом. Результаты не замедлили сказаться. Фасадной майолики отправлено на стройки города на 192 процента больше, чем в прошлом году.

В результате проведенных мероприятий производительность труда за восемь месяцев повысилась на предприятии на 117 процентов против плановой.

Сегодня

впервые за смену выпущено 240 квадратных метров облицовочной плитки первым сортом. И цифра эта будет постоянно увеличиваться.

Встав на трудовую вахту в честь 50-летия образования СССР, коллектив комбината дал слово выполнить производственную программу девяти месяцев к 15 сентября и выдать дополнительно продукции на 120 тысяч рублей.

ОПЕРЕЖАЯ ВРЕМЯ

На Ташкентской трикотажной фирме широко развернуто социалистическое соревнование за досрочное выполнение пятилетнего плана. Свыше трехсот рабочих уже завершили свои личные двухгодовые задания и трудятся в счет 1973 года.

Коллектив предприятия досрочно, 29 августа, рапортовал о выполнении восьмимесячного задания по реализации трикотажных изделий.

Все поставки выполнены

Х. МАНСУРОВ,
директор завода газовой аппаратуры

Сегодня

большую партию газовых плит завод отправил Нижнекамскому химическому комбинату. Была произведена отгрузка продукции также в столицу братского Казахстана.

Коллектив завода успешно справился со всеми поставками, запланированными на восемь месяцев. И, кроме того, дополнительно к заданию реализовал продукции на 70 тысяч рублей.

Сверх восьмимесячного плана было изготовлено 1,5 тысячи газовых плит и на 3,2 тысячи рублей товаров народного потребления — настольных газовых плит, конфорок, подставок под горячие предметы.

В августе налаживали выпуск инжекционных горелок по новым требованиям ГОСТа. Эта работа оказалась чрезвычайно трудоемкой.

Много труда затрачено на создание участка по эмалированию деталей, пуск в действие которого позволит нам отказаться от услуг ахангаранского завода «Сантехлит».

В настоящее время на участке проводится опробование печей и другого оборудования.

С заданием справимся

А. ЛУТФУЛЛАЕВ,
заместитель главного инженера института НИИстромпроект

— На 1 миллион 250 тысяч рублей должен выдать в этом году проектной документации коллектив нашего института. Задание восьми месяцев перевыполнено. За этот период сделано немало важных работ. В частности, закончено перепроектирование в соответствии с новейшими достижениями науки и техники нового кирпичного завода в Ильичевске (Андижанская область). Теперь его мощность со 100 миллионов штук продукции в год возрастет до 130.

Сегодня

завершена передача рабочих чертежей заказчику на строительство Ленгерского завода дренажных труб. Он будет сооружен под Чимкентом, и его мощность составит 13,3 тысячи тонн продукции в год.

Сейчас коллектив специалистов нашего института выполняет ответственные заказы по проектированию научно-исследовательского центра Министерства промстройматериалов в Душанбе, известкового завода в Кагане, цеха по производству кормовой муки и многих других объектов.

Лучшие в соревновании

А. КИРБЯТЬЕВ,
директор завода «Узбеккинодеталь»

Сегодня

специалистами нашего предприятия смонтированы киноустановки для демонстрации учебных фильмов в профтехучилище ТашГРЭС и Среднеазиатском педиатрическом институте.

К началу учебного года, в августе, мы снабдили такими киноустановками 12 учебных заведений, в основном школы-новостройки.

Восьмимесячный план коллектив завершил досрочно, 28 августа. Сверх задания было реализовано продукции более чем на 50 тысяч рублей.

За счет механизации трудоемких процессов и повышения производительности труда нам удалось снизить себестоимость продукции на 5,46 процента.

Лучших успехов в социалистическом соревновании в честь 50-летия образования СССР добились рабочие И. Ушаков, М. Муратов, К. Потапов, Н. Суровяткин, А. Абагянц, М. Зупаров, бригады, которыми руководят К. Мухамеджанов и М. Моряков.

БРАТСКИЙ ПРИВЕТ ТЕБЕ, ДОРОГАЯ АНДЖЕЛА!

Это событие советские люди ожидали с нетерпением. Вместе со всеми людьми доброй воли мечтали они по-братски пожать руку Анджеле Дэвис — славной дочери американского народа, стойкой коммунистке, мужественному борцу за равноправие негров.

На протяжении долгих месяцев, пока томилась в застенках героиня, шла упорная борьба за ее освобождение, борьба, в которой активно участвовали и рабочие, и колхозники, и интеллигенция Узбекистана. На предприятиях и стройках, на полевых станах и в научных лабораториях — везде и всюду звучало решительное требование «Свободу Анджеле!». Миллионы людей гневно протестовали против провокационных действий американской реакции, которая без всяких на то оснований обвинила молодую коммунистку в убийстве и заговоре, готовила ей смертный приговор, явно рассчитанный на то, чтобы запугать прогрессивных деятелей, сломить нарастающее в США движение в защиту мира.

С волнением перечитывали в городах и кишлаках республики газетные вести, рассказывающие о неукротимой воле Анджелы, о ее бесстрашии, ее непоколебимой вере в правоту дела Коммунистической партии, в могучую силу международного единения защитников мира. С чувством боли узнавали друзья Анджелы, что из-за зверств тюремщиков ухудшается ее здоровье, слабеет зрение. И велика была всеобщая радость, когда сквозь тюремные заграждения прорвались короткие письма, в которых американская патриотка горячо благодарила мировую общественность за поддержку.

«Свободу Анджеле!» — это требование звучало все громче и громче. И вот он, радостный день, — видная общественная деятельница, член ЦК Компартии США Анджела Дэвис на узбекской земле! 31 августа серебристый лайнер доставил ее в Ташкент после торжественной встречи в Москве.

Весь город всколыхнула весть о приезде дорогой гостьи. Десятки, сотни производственных коллективов, учебных заведений прислали в аэропорт своих представителей, чтобы от их имени, от имени миллионов тружеников республики горячо и сердечно приветствовать Анджелу.

Для встречи в аэропорт прибыли секретарь ЦК Компартии Узбекистана А. У. Салимов, первый секретарь ЦК ЛКСМ Узбекистана Э. Г. Гафуржанов, секретарь Узбекского республиканского совета профессиональных союзов Н. М. Махмудова, руководители других общественных организаций республики и ее столицы.

...Приземлившись, самолет подруливает к встречающим. И наступившая на какое-то мгновение тишина взрывается громом аплодисментов, когда на трапе появляется столь хорошо знакомая по газетам, плакатам, кинофильмам стройная фигура темнокожей женщины с пышной копной волос и умным лицом.

Подняв вверх руки в ответном приветствии, спускается Анджела по трапу. Лицо ее озарено счастливой улыбкой.

Еще секунда — и Анджела попадает в крепкие объятия друзей. Овации, цветы, рокот кинокамер — чудесна картина волнующей встречи.

Анджеле Дэвис преподносят новые и новые букеты цветов. Американская коммунистка взволнована. Обращаясь к ташкентцам, она говорит:

— Я хочу поблагодарить всех присутствующих за замечательную встречу. Для меня большая честь прибыть в Ташкент. И я с удовольствием ожидаю новых встреч в Узбекской социалистической республике. Большое, большое спасибо вам за гостеприимство!

Братский тебе привет, дорогая Анджела! Эти идущие от сердца слова произносят миллионы трудящихся Советского Узбекистана.



Встреча в Ташкентском аэропорту.

Фото А. АВАЗОВА и А. УСМАНОВА. (УзТАГ).

К Декаде узбекской литературы и искусства в Казахстане

ВЫСТАВКА ЗОДЧЕСТВА

Сегодня

в Алма-Ату на Декаду узбекской литературы и искусства в Казахстане отправлена выставка произведений архитектуры.

Среди ее экспонатов около 60 интересных работ, рожденных в ведущих проектных институтах столицы: «Ташгипрогоре», «Ташгенплане», «Узгипросельстрое» и других. Посетители выставки смогут увидеть во время декады макеты, схемы, фотографии зданий, ставших достопримечательностью узбекской столицы, — Дворец искусств, гостиница «Россия» и другие.

Экспонаты выставки дадут возможность познакомиться и с будущим городов нашей республики, с проектами новых кварталов, домов, сельских поселков.

Погода в сентябре

МАЛООБЛАЧНАЯ, СУХАЯ

Вот и кончилось лето. В первом месяце осени в Ташкенте и Ташкентской области будет преобладать малооблачная сухая погода. Кратковременные ливневые дожди, местами с грозами, могут быть лишь в отдельных пунктах. При этом количество их не превысит 1—2 миллиметров. Среднемесячная температура воздуха ожидается в пределах 19—21 градуса, близкая к многолетней. В течение месяца предполагаются частые колебания температуры с еще довольно высокими дневными температурами, достигающими в отдельные дни 30—35 градусов. Зато ночные температуры заметно понизятся от 13—18 до 7—12 градусов.

Не обойдется и без вторжения холодных воздушных масс с северных районов европейской территории Советского Союза. Это может произойти в конце сентября — в начале октября. При этом температура воздуха может значительно понизиться до угрозы заморозков.

Преобладающий ветер в сентябре будет северный и северо-восточный, 5—10 метров в секунду с кратковременными усилениями до 10—15 метров в секунду, местами с пыльными поземками.

А. АВАНЕСОВА,
заведующая лабораторией Среднеазиатского гидрометцентра.

ВЧЕРА НА ОЛИМПИАДЕ

Среда для советских олимпийцев была урожайной на золотые медали. Их получили Людмила Турищева (гимнастика), Владимир Васин (прыжки в воду) и Мухарбий Киржинов (штанга). А вчера, в четверг, к ним добавилось командное «золото» пятиборцев, где выступали Борис Онищенко, Павел Леднев и Владимир Шмелев.

В личном зачете замечательный венгерский спортсмен Андраш Бальцо сумел-таки обойти наших парней. Сделал он это в последнем виде пятиборья — кроссе. Онищенко и Леднев соответственно получили серебряную и бронзовую медали.

Первыми среди борцов вольного стиля пришли к победному финишу Леван Тадеашвили, Загалав Абдулбеков и Иван Ярыгин.

А вслед за ними — Александр Медведь, Роман Дмитриев. У Руслана Ашуралиева — бронзовая медаль.

Виктор Сидяк стал олимпийским чемпионом на рапире, Владимир Назлымов — третий.

Еще одна бронзовая медаль — у Гиви Онашвили (дзю-до).

Вчера же заявила о себе «королева спорта» — легкая атлетика. В. Борзов и А. Кормелюк легко выиграли отборочные забеги на стометровке и вышли в полуфинал.

Серебряную медаль в копилку нашей сборной принес олимпийский чемпион Мехико В. Голубничий. В спортивной ходьбе на 20 километров он был вторым.

ПАРТИЯ ОТЛОЖЕНА

Двадцать первая партия на первенство мира по шахматам отложена. Б. Спасский имеет две лишние пешки за качество. По мнению специалистов, позиция у Р. Фишера предпочтительнее.

Доигрывание состоится сегодня.

Трудный поединок

Вчера «Пахтакор» провел очередной матч на первенство страны. Он был гостем молдавских футболистов. Поединок в Кишиневе получился острым и интересным. Ташкентцы, памятуя о том, что проигрыш для них нежелателен, поначалу много внимания уделяли обороне своих ворот. А сделать это было не так-то просто.

На 23-й минуте Надени («Нистру») открыл счет. Пахтакоровцы отыгрались после перерыва. Гол на 65-й минуте забил Абдураимов. В итоге 1:1. Узбекские футболисты сохранили свои позиции лидера, набрав сорок очков.

У КАРТЫ УЗБЕКИСТАНА

Плотина в Тахиаташе

В Тахиаташе Амударья величественно нетороплива. Недалеко начинается дельта, река разбивается на десятки рукавов. А там и встреча с голубым Аралом. Понтонный мост разведен. Плывут, торопятся караваны барж, колесные буксиры пенят оранжевую воду. Какой-то смельчак заплыл на самую середину реки и доволен. Вода тепла и приятна, как парное молоко.

Тахиаташ — уже город. Дымят трубы государственной районной электрической станции. Со дня пуска первой турбины прошло более десяти лет. ГРЭС, ремонтно-механический завод, производственная база мощного строительного управления «Тахиаташгидроэнергострой» вписывают в пейзаж индустриальные штрихи. Вот и в Каракалпакию пришла современная промышленность. Четырехэтажные жилые дома, тополя упруго противостоят ветру. Но самое интересное в Тахиаташе — плотина, первая на Амударье.

Вначале на левом берегу реки выкопали котлован — вынули более десяти миллионов кубометров грунта. Но это было давно, а теперь почти готовы и понурная часть, и рисберма с оригинальными гасителями, о которые разобьется поток при истечении из-под щита, и гребенка бычков, и донная плита судоходного шлюза, и сам судоходный канал. Начат монтаж стальных сегментных затворов, досрочно изготовленных прославленными мастерами Ленинградского завода имени С. М. Кирова. По плотине в Нукус пройдут железная и автомобильная дороги. Наверное, поэтому плотину здесь часто называют мостом.

Гидростроители торопятся. В честь пятидесятилетия образования СССР ими приняты высокие социалистические обязательства. Годовая программа будет выполнена 20 декабря, а на 22 апреля 1973 года назначены перекрытие Амударьи и пуск гидроузла. Пока речь идет о первой очереди, но не заставит себя ждать и вторая. Главное — трехтысячный коллектив приобрел солидный производственный опыт, налажено четкое взаимодействие всех строительных служб и участков, бригады монтажников и бетонщиков, совершенствуя организацию труда, намного перекрывают нормы, казавшиеся совсем недавно недосягаемо высокими.

Накопленный опыт, близость конечной цели и энтузиазм позволили тахиаташцам возглавить соревнование гидростроителей республики в честь золотого юбилея СССР. На их призыв — всемерно ускорить сооружение крупных гидротехнических объектов — откликнулись строители Туямуюнской и Андижанской плотин, освоители Голодностепской и Каршинской целины. Соревнование приняло республиканский размах. Вскрываются резервы, наращиваются темпы работ — и вот уже сжимаются сроки, выигрывает общее дело. И очень приятно, что строительная площадка Тахиаташского гидроузла стала подлинной школой передового опыта, что здесь есть на что посмотреть и чему поучиться.

Почти полсотни гидростроителей — молодежь. Триста комсомольцев. Комсомольско-молодежные бригады с энтузиазмом претворяют в жизнь девиз «Пятилетке — ударный труд и поиск молодых». На заводе железобетонных изделий, где изготовляются сваи-оболочки, комсомольцы под руководством Альберта Фанзова достигли рекордной выработки — произвели в июне 66 восьмиметровых свай. В июле намечено выпустить их 68 — 70. Нужный ритм труда для выполнения высокого обязательства уже достигнут.

В котловане радует глаз синхронность усилий многочисленных строительных и монтажных организаций, работающих бок о бок. Это четкое взаимодействие было достигнуто далеко не сразу, потребовало большой и вдумчивой организаторской работы инженерно-технического персонала. Сегодня сетевые графики, хорошо налаженная диспетчерская служба позволяют широко маневрировать техникой и людьми, сосредоточивать максимум сил и средств на решающих участках. Кстати, именно это позволило почти полностью ликвидировать простои.

Панорама стройки впечатляет. На гребенке бычков монтируются арматурные каркасы, опоры затворов и шандорные пазы. Краны подают бадьи с бетонной смесью. Гудят вибраторы. Прекрасно зарекомендовали себя недавно прибывшие в Тахиаташ студенческие строительные отряды — из Ташкентского университета и института связи. Они взяли один из самых тяжелых участков — зачистку основания под последние секции рисбермы и подпорные стенки. Очень много на стройке вчерашних воинов и земледельцев. Бригадир бетонщиков Абдукадыр Байкулышев был колхозником сельхозартели имени Ленина Ходжейлийского района, плотник Искандер Ганибаев прежде выращивал хлопок, монтажник Утиген Шерджанов был чабаном. Люди радуются прорезавшейся в них строительной жилке, радуются тому, что высокие социалистические обязательства успешно претворяются в жизнь, и весной будущего года Амударья потечет через щитовую плотину гидроузла.

А что станет с опытным строительным коллективом после пуска гидроузла в постоянную эксплуатацию? Коллектив не распадется, впереди у него новые стройки. Сооружается четвертая очередь ГРЭС, растет город. Тахиаташцы получат много жилья, прекрасный Дворец культуры. Начнется прокладка новых ирригационных каналов и дорог. Словом, уже сегодня можно планировать работы вплоть до 1978 года.

Очень тепло на стройке отзываются о проектировщиках ташкентского института «Средазгипроводхлопок», обеспечивших гидростроителей первоклассной технической документацией. Тесные контакты проектировщиков и исполнителей не прерываются и на заключительном этапе строительства. И в этом — один из залогов успешного ведения работ.

Что даст народному хозяйству автономной республики Тахиаташская плотина? Очень многое. Устойчивый водозабор в существующие оросительные каналы, возможность более чем втрое — до 650 тысяч гектаров — расширить поливной клин. Земли древнего орошения, ныне пустующие, будут освоены под посевы риса и хлопчатника, люцерны и кукурузы. Весной, когда Амударья практически пересыхает, а вода необходима для промывных и влагозарядных поливов, плотина выручит земледельцев, направит в каналы нужное количество воды. Судоходный шлюз позволит караванам барж беспрепятственно плавать по великой реке. А специальные рыбопропускные пролеты гидроузла с постоянным током воды и привлекающими рыб ультразвуковыми сигналами сохранят естественные пути рыбных косяков. Кстати, эта новинка применена впервые.

Тахиаташская плотина будет лучшим памятником дружбы советских народов на каракалпакской земле.

С. ХАЛМУРЗАЕВ.

ПРОИЗВОДИТЕЛЬНОСТЬ ТРУДА — ГЛАВНОЕ

Коэффициент добросовестности

Большой размах строительства в Ташкенте требует поиска новых форм организации производственных процессов, которые позволят сокращать сроки, повышать качество, бороться с потерями рабочего времени. Немаловажную роль в этом играет введение в бригадах так называемого коэффициента трудового участия (КТУ), который повышает личную заинтересованность рабочих в достижении более высокой индивидуальной производительности труда, что является основой успеха в целом.

В нашем тресте это новшество применяется с января этого года. Им сейчас охвачено 27 бригад. Во всех этих коллективах был избран совет бригады в составе ее руководителя, профгрупорга, заместителя бригадира и передовых рабочих.

В конце месяца совет с участием мастера или прораба обсуждает работу каждого рабочего и выводит ему коэффициент трудового участия за проделанную работу. Рекомендации выносятся на обсуждение общего собрания. Окончательные результаты заносятся в протокол, в котором против фамилии каждого члена бригады проставляется коэффициент и указывается причина, по которой произошло его понижение или повышение.

Решение об этом принимается открытым голосованием и является окончательным, если за него проголосовало 2/3 совета бригады. Протокол общего собрания, подписанный председателем и секретарем, передается в расчетный отдел бухгалтерии.

Коэффициент трудового участия рабочему может понижаться за прогулы, опоздание на работу, преждевременное ее окончание, самовольный уход, появление на объекте в нетрезвом виде, допущение сверхнормативных перерывов, перекуров, невыполнение производственных заданий и норм выработки, слабую интенсивность труда, нарушение правил техники безопасности.

И, наоборот, коэффициент может быть повышен за достижение наиболее высокой производительности труда при хорошем качестве работы по сравнению с другими членами бригады, проявление инициативы и смекалки.

Одной из первых бригад, переведенных на систему распределения зарплаты по КТУ, был коллектив, возглавляемый Румянцевым из СУ-14. За исключением одного человека, всем был установлен коэффициент 1, а одному понижен на 20 процентов за нарушение трудовой дисциплины. В первые месяцы из этой бригады ушли несколько недисциплинированных человек.

В феврале в нашем тресте проводилось совещание бригадиров. Одним из вопросов повестки дня было применение КТУ. Люди делились опытом, рассказывали о своих результатах. Были случаи, когда некоторые рабочие до внедрения новой системы могли не выйти на работу и не поставить в известность ни бригадира, ни мастера. Сейчас эти факты довольно редки. Введение новой системы является эффективным рычагом повышения дисциплины.

Например, в мае в бригаде Ярулина из СУ-1 рабочему Мадиеву поставили коэффициент 0,8 за прогулы и опоздание на работу, а Маслов получил коэффициент 1,1 — за проявление инициативы в работе.

В бригаде т. Зикрапец из СУ-14 30 человек. Из них трем поставили пониженные коэффициенты. За систематические прогулы они были лишены премии по аккордному наряду. А суммы немалые. Нигматов мог бы получить дополнительно 23 рубля, Эралиев — 22 рубля, Туракулов — 23 рубля. Могли бы... Но коллектив лишил их премий. Таким методом «лечат» прогульщиков и в других бригадах.

Применение КТУ при распределении заработка, особенно премии, безусловно, дает положительные результаты. Если прогулы и отпуска без сохранения зарплаты за первое полугодие 1971 года составляли 5.664 человеко-дня, то за этот же период этого года они снизились до 4.070 человеко-дней.

Мероприятиями по тресту намечено повысить рост производительности труда в 1972 году в определенной степени и за счет сокращения прогулов. Эффективные результаты в борьбе за это дает введение в бригадах коэффициента трудового участия.

М. БУДИЧ,
начальник ОТЗ треста № 153.

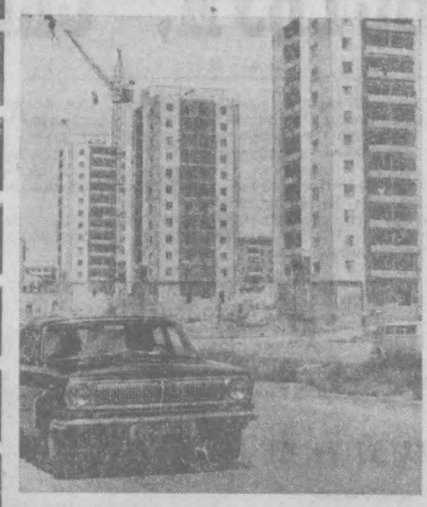

У наших соседей

АРХИТЕКТУРНЫЕ ПРЕМЬЕРЫ ЧИМКЕНТА

Много перемен произошло за последнее десятилетие в областном центре Казахской ССР — городе Чимкенте. Этот древний город, история которого насчитывает почти шесть веков, стал крупным промышленным центром республики с почти трехсоттысячным населением.

Неузнаваемо изменился облик города. Чимкент сегодня — один из красивейших городов Казахстана. В этом году здесь построен ряд новых зданий, в том числе широкоформатный кинотеатр «Казахстан» на 1.200 мест, оборудованный новейшей аппаратурой для демонстрации кинофильмов и системой кондиционирования воздуха, спортивный комплекс с двумя плавательными бассейнами и четырьмя залами, ансамбли многоэтажных жилых домов.

НА СНИМКАХ: архитектурные премьеры Чимкента начинаются сразу же при въезде в город: новый кинотеатр «Казахстан» в Чимкенте.

Фото И. Будневича. (АПН).

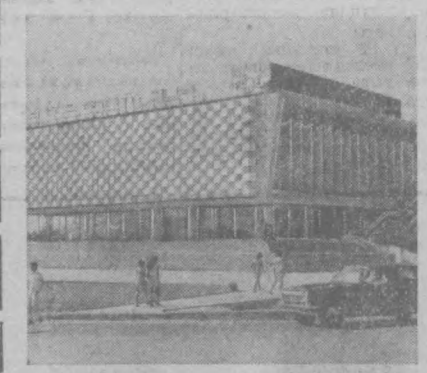

РАЗГОВОР НА ВАЖНУЮ ТЕМУ

НЕУВЯЗКИ СО СБОРОМ ХЛЕБА

В статье «Хлеб — народное достояние», которая была опубликована в нашей газете 14 августа, мы рассказали о том, как порой расточительно относятся к главному продукту питания отдельные жители, работники прилавка. Затем разговор на важную тему продолжили читатели. Они высказали ряд предложений, критических замечаний в адрес тех, кто обязан вывозить пищевые отходы, выпускает хлебобулочные изделия низкого качества.

Сегодня мы рассказываем об отношении к хлебу на предприятиях общественного питания.

ЕЖЕДНЕВНО за обеденный стол города садятся сотни тысяч людей. Каково отношение к хлебу в столовых и кафе?

И вот мы в кафе «Семейное» Куйбышевского треста столовых. Один за другим подходят люди к раздаточной и вместе с обедами берут хлеб. Каждый по своему желанию и вкусу. Но по потребности ли?

Вот у подноса с нарезанными кусками пожилой мужчина. Осторожно, словно драгоценную вещь, он берет два кусочка хлеба. А другой следом за ним небрежно бросает в тарелку сразу кусков пять, и на его столе после обеда мы видим оставшийся хлеб. Недоел почти половину взятого.

Такие сцены довольно часты. Как видно, по-разному люди относятся к этому продукту питания. Одни ценят его, другие проявляют небрежность, порой просто наплевательское отношение. В результате в столовых, кафе, ресторанах скапливается много хлебных остатков. Куда же они идут?

Они должны сдаваться в свиноткормочные хозяйства. Но нередко этого не делается. Хлеб забирают для личного скота либо сами работники предприятий общественного питания — это в лучшем случае, либо его продают частным лицам. Примеров подобных нам пришлось встретить довольно много.

Филиал № 4 от столовой № 11 Хамзинского треста. Посудомойщица В. Коваленко собирает остатки хлеба в отдельный бачок.

— Отдаю его своим работникам, — говорит она. — А остатки пищи увозят. Но дня четыре, как не приезжали, оказывается, машина испортилась. В другом филиале той же столовой № 11, который находится по улице Бирлашкан, вообще забыли, что нужно вывозить пищевые отходы. По словам старшего повара Азизова, три-четыре месяца за ними никто не приезжал.

— Черствый и оставшийся на столах хлеб даем гражданам, у которых есть домашний скот, — объяснил он.

Через день приезжает в кафе «Салом» машина из заготконторы. Все, что завозится, документально оформлено. Однако в графе «хлебные отходы» — прочерк.

— Разве обязательно надо их сдавать? — удивилась зав. залом З. Самаевская.

Подобные факты говорят о том, что на предприятиях общественного питания не знают (а чаще не желают знать) о необходимости сдачи хлебных отходов в государственные откормочные хозяйства.

И здесь невольно вспоминается письмо, которое получила редакция от пенсионера Н. Ровнагина. Вот строки из него: «Для нас, представителей старшего поколения, пережившим голодные двадцатые годы, трудное военное время, самым ценным был и остается хлеб. И вот теперь с болью в сердце приходится наблюдать, сколько хлеба ежедневно выбрасывается в мусорные ящики. Неужели нельзя бережно относиться к нему! Думаю, можно. А если и появляются порой излишки, то надо их использовать для подкормки животных на фермах».

Пока же столь важное дело, как вывоз хлебных остатков с предприятий общественного питания, пущено на самотек. Руководители треста столовых совершенно не интересуются их сдачей, не требуют выполнения своих же указаний по этому вопросу.

А между прочим, существует приказ по управлению общественного питания от 3 января 1972 года, в котором прямо указывается и вменяется в обязанность всем руководителям кафе, столовых, ресторанов собирать пищевые и хлебные отходы. Однако план по управлению выполнен лишь на одну треть.

— Чем же объяснить это? — спрашиваем у руководителя отдела животноводства управления общественного питания Р. Бурнашева.

— Пожалуй, главная причина — отсутствие транспорта, — объясняет он. — Сейчас вывоз пищевых отходов осуществляется по двум каналам. В наши свиноткормочные хозяйства сдают их Октябрьский, Фрунзенский, Чиланзарский, Хамзинский и Ленинский тресты, а тресты ресторанов Куйбышевского и Кировского районов — конторе по заготовке пищевых отходов Ташоблтреста «Главскотпрома».

На каждый трест имеется по одной машине, что явно недостаточно. Вот почему в отдельных столовых, кафе отходы пищи залеживаются по нескольку дней, а наиболее отдаленные и мелкие предприятия вообще остались в стороне от поля деятельности заготовителей. Что касается остатков хлеба, то их вообще не сдают.

В столь важном деле есть и другой существенный недостаток. Собирают хлеб посудомойщицы, но они совершенно не заинтересованы в сдаче его заготовителям. Было бы разумно их как-то материально поощрять. Кроме того, с руководителей столовых за этот участок работы нет никакого спроса, и они занимают роль стороннего наблюдателя.

Думается, что многое зависит и от управления общественного питания. Здесь должны бы более тщательно проанализировать положение дел на местах и организовать дело так, чтобы каждый грамм хлеба шел на откорм общественного скота.

И напоследок еще одно замечание. Во всех предприятиях, которые мы посетили, не увидели плакатов, лозунгов, призывающих беречь хлеб. Несколько лет назад подобные призывы были в каждой столовой, везде, где люди обедают. Такие напоминания уместны в данных учреждениях.

А. ХАТАМОВ,
В. СОЛОВЬЕВА,
М. КАМИЛДЖАНОВ,
спецкоры «Вечернего Ташкента» и «Тошкент оқшоми».

РОЗАРИИ В ЛЕСХОЗАХ

Все цвета радуги, кажется, поселились в розарии Учкурганского лесхоза. Здесь выращивают десятки видов роз — от бело-мраморного до темно-багровых тонов. В цветнике свыше 100 тысяч кустов — любое хозяйство республики позавидует такому обилию. А начинался розарий со ста кустов десяти сортов.

Сейчас лесхоз — крупнейший в республике производитель ароматных цветов. Выращенные саженцы отсюда доставляются в хозяйства Каршинской и Голодной степей, для цветников Ташкента и других городов Узбекистана. В юбилейном году лесоводы решили вырастить рекордное количество растений — 120 тысяч кустов роз. Начат сезон их окулировки.

К окулировке приступили также Ташкентский, Кокандский, Андижанский лесхозы. Лесные хозяйства республики решили выполнить нынче эти работы на 750 тысячах кустов, почти вдвое больше, чем в минувшем году. (УзТАГ).

«ВЕЧЕРНИЙ ТАШКЕНТ» ПОЛУЧИЛ ОТВЕТ

«НА ГЛАЗАХ У ДЕТЕЙ»

Под таким заголовком в нашей газете от 18 августа была опубликована статья. В ней говорилось о нарушении правил торговли спиртными напитками в кафе «Буратино».

Вот что сообщил редакции директор треста столовых Ленинского района Р. Мирзаев: статья обсуждалась в коллективе, факты подтвердились. За нарушение правил торговли на буфетчицу Г. Шемякину наложено административное взыскание.

В настоящее время в кафе увеличен ассортимент прохладительных напитков, мороженого, соков и фруктовых напитков.

К 50-летию образования СССР

Уважение всего мира

Советские люди и их друзья во всех странах готовятся отпраздновать 50-летний юбилей образования СССР. В преддверии этого праздника я невольно думаю о том, как выглядел бы мир, если бы не было Советского Союза, что означает само существование этой великой державы для дела мира и свободы народов.

Прошедшие годы для Советского государства отмечены не только победами, но и многими трудностями. Здесь и тяжелые последствия первой мировой войны, нашествие империалистической интервенции и попытки гитлеровцев покорить советский народ. Но трудности и испытания были преодолены советскими народами. Сегодня весь мир восхищается их гигантскими успехами в социалистическом строительстве.

Полувековой путь Советского государства — это прежде всего невиданный энтузиазм строителей первого социалистического общества, их верность идеалам марксизма-ленинизма. Советский Союз выступал и выступает как символ новой эры в истории человечества, символ всего нового в наше время.

Потерпев провал в попытках задушить Советское государство, империалисты мобилизовали колоссальные пропагандистские силы, чтобы скрыть правду об СССР, оторвать народы от Советского Союза. Но правда побеждает. Об этом говорят растущее влияние и авторитет Советской страны во всем мире.

Если же говорить о внутренней политике страны, о развитии ее экономики, то она диктуется прежде всего интересами социалистического строительства, подчинена стремлению планомерно улучшать благосостояние народа.

Я сам несколько раз побывал в Советском Союзе. Специально знакомился с его экономикой, много беседовал с рабочими и руководителями предприятий, профсоюзными деятелями и экономистами.

Я убедился, что на повестку дня выдвинуты прежде всего интересы общества. Выделяются значительные средства на расширение производства, на модернизацию производственной базы. Государство стимулирует сознательную деятельность рабочих и служащих, направленную на улучшение показателей работы предприятий, поощряет здоровую и смелую инициативу.

Сами рабочие, с которыми я беседовал, например, во время поездки по Мурманской области, ясно представляют свои цели: «Конечно, — говорили они, — мы хотим, чтобы наши предприятия приносили прибыль. Но для нас это слово имеет другой смысл. Мы сами владеем фабриками и заводами. Доход остается не у частных лиц, а у всего общества, он идет на общее благо. Чем все мы лучше работаем, тем все мы лучше живем».

Экономические успехи Советского Союза колоссальны. Этот факт признают сейчас во всем мире. А факты сильнее любой клеветы. Теория марксизма-ленинизма претворяется в жизнь, и Советский Союз, отмечающий свой юбилей, является путеводной звездой для сил мира и социализма во всем мире.

Алф ЛЕВЕНБОРГ,
депутат шведского риксдага.

ФИЛИППИНСКАЯ ЗЕМЛЯ — ФИЛИППИНЦАМ

СИНГАПУР. Против американского засилья в области экономики выступают все более широкие слои общественности на Филиппинах. По сообщениям из Манилы, в конгрессе Филиппин внесен законопроект об установлении предельных сроков пользования американскими компаниями и отдельными лицами филиппинской землей.

Как известно, недавно верховный суд Филиппин принял решение, согласно которому американские граждане и компании не могут владеть землей, используемой для строительства жилых зданий и промышленных предприятий. Все другие экономические привилегии, узурпированные американцами на основе так называемого «Соглашения о равенстве» от 1946 года, будут согласно тому же решению упразднены в июле 1974 года.

Это решение верховного суда, как отмечают филиппинские газеты, затронет американские земельные владения общей площадью в 17 тыс. гектаров.

В законопроекте, внесенном в конгресс, американским компаниям и отдельным американским гражданам предоставляется два года для того, чтобы «избавиться» от своих земельных владений на Филиппинах. В противном случае их имущество будет конфисковано правительством без выплаты компенсации.

В ПОГОНЕ ЗА ПРИБЫЛЬЮ

ПАРИЖ. Скандал, связанный с продажей населению не предназначенного строгого медицинского контроля лекарств, разразился во Франции. Широко рекламировавшийся до самого последнего времени в начале детской присыпки тальк «Моранж» оказался сильнодействующим ядом. В результате его применения, по официальным данным, уже погибло 22 ребенка. А ведь совсем недавно в целях рекламы пакеты с этим порошком даже раздавали бесплатно во многих французских магазинах.

Власти принимают сейчас энергичные меры, чтобы предупредить дальнейшее распространение ядовитого порошка. Полиция изымает «Моранж» из аптек и магазинов, а газеты оповещают читателей о гибельных последствиях применения талька. Однако становятся известными все новые и новые случаи отравления детей.

В этой связи газета «Юманите» обращает внимание на ненормальное положение в промышленности по производству гигиенических средств, где на научные исследования приходится всего 7,9 процента от общей суммы затрат.

ВЫСТАВКА КНИГ

БУДАПЕШТ. Магазин русской книги имени М. Горького в Будапеште — один из крупнейших и самых популярных книжных магазинов Венгрии. Здесь по случаю 50-летия образования СССР организуется большая выставка советских книг.

В этом магазине всегда многолюдно. Большим спросом здесь пользуются выпускаемые в СССР политическая, художественная, специальная, детская, юношеская, научно-популярная литература, учебники русского языка. Основная масса покупателей — это знающие или изучающие русский язык венгры и гости Будапешта. К их услугам богатый выбор: на полках магазина более полумиллиона различных книг, альбомов, репродукций, грампластинок.

При магазине успешно действует клуб друзей советской культуры, который регулярно устраивает вечера советско-венгерской дружбы.

ШЕФСТВО КОМСОМОЛА

БУДАПЕШТ. Венгерский комсомол взял шефство над выполнением широкой программы развития сети учебных заведений, детских садов и яслей, домов культуры и молодежных клубов ВНР. Социалистический договор об этом подписан в Будапеште между руководителями Венгерского коммунистического союза молодежи и ряда заинтересованных министерств страны.

По договору ВКСМ окажет помощь в строительстве международного пионерского лагеря на берегу Балатона, базы молодежного туризма на озере Веленце, домов пионеров, дворцов культуры, парков отдыха молодежи, спортивных площадок, бассейнов, школ, студенческих общежитий, в реконструкции высших учебных заведений.



ДРВ. Продолжаются варварские бомбардировки мирных сел и городов Вьетнама. Тысячи людей остаются без жилища, вынуждены прятаться под землю, спасая своих детей. Под бомбами рушатся школы, больницы, храмы, музеи, театры, стадионы.

НА СНИМКЕ: стадион в городе Хонгай, разрушенный американскими бомбами во время налета.

Фото ВИА—ТАСС.

Со всех концов планеты

Сообщают корреспонденты ТАСС и АПН

„НАРУШИТЕЛИ ДЕРЖАТ ОТВЕТ"

28 июля под таким заголовком была опубликована статья, в которой говорилось о плохой работе жилищно-эксплуатационных контор и домоуправлений Сабир-Рахимовского райжилуправления.

Начальник управления Ш. Арипов сообщил редакции: статья обсуждалась на расширенном совещании с начальниками ЖЭК.

В настоящее время проведен ряд мероприятий: отремонтировано сантехоборудование в подвале ЖЭК № 23. Действует ирригационная сеть в ЖЭК № 36. Бассейны на жилмассиве Каракамыш очищены. Территории жилмассивов в районе приведены в нормальное санитарное состояние.

ПУТЕВЫЕ ЗАМЕТКИ

Рауза БОРОДИНА

ОЛИВКОВЫЕ ВЕТВИ

Шоссе, ведущее из Ливана в Сирию, называется Бейрутской дорогой. Один ее конец —Бейрут на побережье Средиземного моря, другой — столица Сирии Дамаск, расположенный в обширном оазисе в предгорьях Антиливана.

После Ливанского приморья пейзаж вдоль дороги к Дамаску представляется давно знакомым, почти среднеазиатским. То полоса такыров, то рощица низких кустарников у подножий гор, то степная полоса, где травы, отцветшие весной, разбросаны островками и вянут теперь под зноем. Минуя один из таких островков, наш автомобиль задержался: медленно, пожевывая, переходило дорогу стадо овец.

Стадо было большим, мы вышли на разогретый солнцем бетон из машины. Пастух был особенно сед и бел в своей галобее на фоне пыльного голубоватого бетона. Его загорелое лицо собралось в приветливую улыбку, обнажились желтоватые длинные зубы. Казалось, именно так должен выглядеть бог пастухов — Пан. Но на всякий случай наш проводник предложил ему сигарету из своей пестрой пачки. И Пан закурил. Затягиваясь смачно, неспеша, он ответил на наш вопрос:

— Не сирийский пастух. И не ливанский пастух. А я просто пастух: пустыня — моя родина, и я — ее сын. А живу там, где есть колодец с водой и раздолье для стада.

— Здесь всегда была пустыня?

— Были здесь леса и сады. А потом их вырубили и уничтожили, и пни обратили в пепел, чтобы лучше рос хлеб. Лес вырубили — уничтожили заграду. А с пустыни ворвался горячий ветер, развеял и пепел, и хлеб. Теперь, как до лесов и садов, — одна трава. Вот что наделали...

Он докурил, оглянулся на стадо. Оно почти уже переваливало на другую сторону дороги. Гудели автомашины за нашей и по другую сторону пенистого потока овец. Но Пан как будто был глух к нетерпению грузовиков, автобусов, легковых машин.

— Спешит тот, кто спешит умереть. Хотите молока? —Не дожидаясь ответа, он окликнул одного из помощников, и тот явился с бурдюком.

От проводника мы узнали, что тысячи пастухов со своими стадами кочуют по арабским землям. И далеко не у всех из них есть паспорта или удостоверения. Своим отечеством бедуины-кочевники считают всю аравийскую землю.

Разбросанные островки постепенно сгущались, образуя то рощи олив, то виноградники, то поля, засеянные пшеницей, окруженные фруктовыми садами. Мы вступили в оазис, протянувшийся вдоль реки Барады. Приближался Дамаск.

Над крышами города высились минареты, купола мечетей таяли в знойной голубизне. Мы направлялись к центру, ожидая увидеть современные, как в Бейруте, районы. Разнообразная реклама на высотных стеклобетонных домах, шумное движение тысяч машин, витрины магазинов с самыми разными товарами, рестораны, кафе на окраинах города представлялись прелюдией к еще более оживленному центру. Но чем ближе становился центр, тем чаще встречались мужчины, одетые в галобеи, голубые и белые, семенили, глядя под ноги, женщины, скрывая свою стройность под длинными до пят черными накидками, пряча лицо за целомудренной чадрой. Привычное представление о ватхих окраинах и современном центре рушится, когда видишь узкие, мощеные камнем улочки, небольшую площадь с раскидистыми пальмами на тонких стволах и дома, скромные, не оспаривающие высоту стройных минаретов. Таков центр Дамаска — одного из древнейших городов мира. Его основание приписывают Уэу, правнуку Ноя. Древний город за свою историю пережил много империй и царств, был столицей могучего арабского халифата, земли которого простирались от Гималаев до Атлантики. В 1401 году город был разрушен за непокорность и сопротивление войсками Тамерлана, но завоеватель ушел, и на прежнем месте дамаскины построили новый Дамаск, и снова он стал перекрестком оживленных торговых путей.

Сегодня на улицах города можно увидеть солдат в боевой форме, колонны военных автомашин: сирийцы продолжают справедливую войну против израильских агрессоров. Правящая партия страны — «Баас», отметившая в этом году 25-летие своего существования, направляет сейчас политику Сирии на объединение всех национально-патриотических сил страны, на укрепление союза со всеми странами, стоящими на антиимпериалистических позициях. Только полная победа в борьбе за ликвидацию последствий израильской агрессии, планомерное осуществление в стране социально-экономических реформ, единство со странами социализма — в этом видят сирийцы залог успешного осуществления программы преобразования общества на социалистической основе.

Среди многочисленных памятников старины особенно замечательна мечеть Омейядов, построенная при халифе Валиде I. На протяжении двенадцати веков сменялись поколения, правители, халифы, являлись завоеватели, проносились войны, а она стоит незыблемо над шумом улиц, над толчеей базара, над всем, что не вечно и бренно, устремив к небу свои купола. Сейчас в мечети идут реставрационные работы. Из-под тусклого покрова, нанесенного временем на изразцы, из-под штукатурки, скрывающей мозаики византийских мастеров, художники-реставраторы воссоздают древний и подлинный лик мечети. Постепенно проступают сквозь темные наслоения злато-зеленые орнаменты из сплетений стеблей, цветков и птиц, связываются разрозненные фрески, и к мечети возвращается голос библейских символов.

Выйдя из главных ворот мечети, вы оказываетесь в окружении крытых лавочек, прилавков, устроенных прямо на земле. Сюда, на край Дамаскинского базара, прибегают из глубины базарных рядов мальчишки с прохладной водой в кувшинах, старики предлагают здесь покурить кальян, в лавках продают чай, кофе, хлеб — самое необходимое, чтобы покупатель не углублялся в базар без особой нужды. А на самом базаре можно купить все, чего нет в магазинах. И уж если вошел в него, выбраться трудно. В богатстве товаров Дамаскинский базар—Сук не уступит ни одному восточному базару. Жестяная крыша километровой длины покрывает его, защищая от солнца и дождей, чтобы круглый год, невзирая на погоду, тут могли выкрикивать, зазывать, торговаться, спорить, чтобы сменялись овощи и фрукты на прилавках плодовых рядов, чтобы в магазинчиках сменялись рубашки и плетья в соответствии с капризами моды, чтобы заманчивыми ароматами дымились мангалы шашлычен, харчевен, кофеен, чтобы, пройдя вдоль прилавков базара Сук, покупатель выходил довольным, с полной сумой и пустыми карманами. Особенно славен базар Сук ремесленными рядами.

Редкий турист пройдет мимо гончаров, не купив расписную тарелочку или свисток-верблюда. Каждому хочется увезти на память кусочек дамаскинской земли.

Дружным оркестром выстукивают медники узоры на меди. Стучат мелко и звонко по тонким подносам, тяжелыми кувалдами изгибают красноватый толстый лист, уготованный для таза. И стоят на прилавках где кувшин с бронзовым отливом, где расписной кофейник, где пухлый чайничек со шрамом на щеке...

«Золотой ряд» на базаре — самый тихий. Полушепотом спрашивают, в тон отвечают. И не потому, что голосить запрещено, а так, по традиции, кем-то завещанной с давних времен. Толстуха-мать стоит с дочкой у прилавка. Примеряют кольцо. Матери тесновато, дочери велико, а продавец не заботлив. Мать и стройная дочь идут дальше. Над одним из магазинов табличка: «Здесь не торгуются, цены железные». На прилавке, покрытом синим плащом, разложены кружевные серьги. Очень нравятся близорукой немке, да нет у нее дырочек в ушах. На тонкой ладони деловитый сириец подкидывает массивный браслет с веселыми подвесочками. Подкидывает, как бы взвешивая.

— Сколько стоит этот?

— Цена железная — 100 лир. А что, дарить?

— Дарить, но 50 лир, а?

— Если хорошему человеку дарить, так и быть — 70 лир.

— Очень хорошему, очень красивому. 60 лир.

— Ну, если так, то, пожалуй, сойдемся на 68.

Деловитый сириец достает тисненый кожаный бумажник, выкладывает 65 лир и уходит с покупкой. А продавец возвращается от прилавка к верстачку, берет инструменты и опять превращается в мастера, до следующего покупателя.

Мы задерживаемся у магазина со старыми книгами. Оплетенные в кожу дерево, картон, скрученные в свитки и уложенные в чехол, полнят полки поэтические диваны, украшенные миниатюрами, строгие философские и исторические трактаты, сочинения мыслителей прошлых веков, целая стопка писем сирийского купца, жившего лет 200 назад, карты торговых маршрутов, энциклопедии, справочники, словари. И все это можно купить по цене столь же «твердой», как в магазине ювелира.

За время пребывания в Дамаске мы успели изучить немало исторических материалов и книг. В один из дней нас пригласили на встречу с профессорами и студентами исторического факультета Дамасского университета. Аудитория, однако, оказалась шире, чем предполагалось: пришли филологи, журналисты, юристы. И беседа пошла не только об истории Аравии, России и Средней Азии. Это был разговор больше об отношении к истории, о проблемах, стоящих перед художниками-историками.

Вечер в Дамаске наступает внезапно. Сумерки коротки. День гаснет, как свет в кинотеатре. И тогда неправдоподобные, как на экране, зажигаются многочисленные рекламы на улицах. Вот приезжий, по виду феллах, остановился посмотреть на загадочную, серебристую искорку над последним этажом дома. Полуобнаженная женщина из разноцветных лампочек дует во все щеки на искру. Феллах настораживается: вдруг будет пожар? Искорка разгорается, растет на глазах. Пожилой феллах на всякий случай отходит подальше. Смотрит оттуда. В один миг искорка вырастает в самолет какой-то авиакомпании, подхватывает на крыло полуобнаженную и с ней исчезает... Потрясенный старик сплюнул и остался на следующий «сеанс».

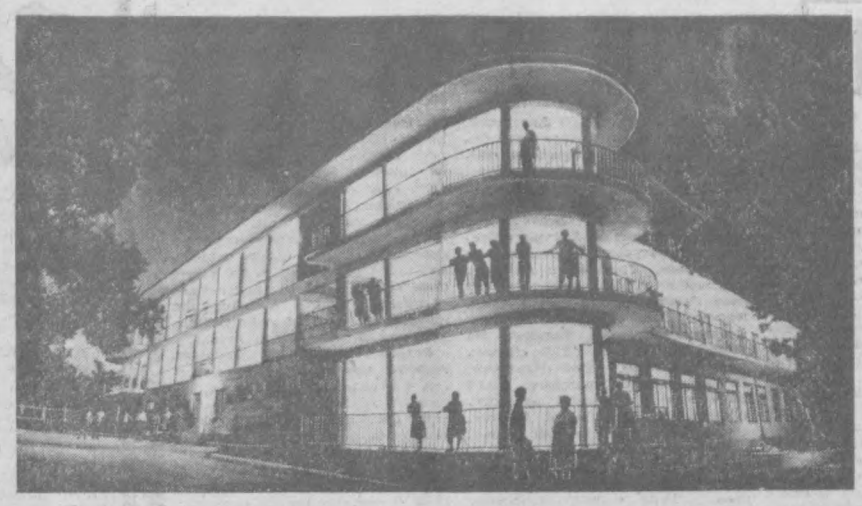

БАКУ. В поселке Кирова на территории тенистого парка открылся новый санаторий-профилакторий для тружеников нефтегазодобывающего управления «Кировнефть». Он может одновременно принимать 100 человек. К услугам нефтяников уютные спальни, зал для массовых мероприятий, библиотека-читальня, бильярдная. Профилакторий оснащен новейшей медицинской аппаратурой. Здесь имеются физиотерапевтический кабинет, кабинет функциональной диагностики, водолечебница и др.

НА СНИМКЕ: новый санаторий-профилакторий.

Фото В. Пащенко.

Фотохроника ТАСС.

Находки, открытия

КНИГА ПИСАТЕЛЯ-РАДИЩЕВЦА

Найден еще один экземпляр книги, принадлежащий к числу редчайших русских изданий, — «Путешествие критики», выпущенное в Москве в 1818 году. Эта книга, в подзаголовке которой значится: «Письма одного путешественника, описывающего другу своему разные пороки, которых большею частью сам был очевидным свидетелем», до последнего времени была неизвестна даже специалистам. До 1950-х годов она оставалась неизученной и незарегистрированной ни в одном библиографическом справочнике. В 1951 году издательство Московского университета выпустило комментированную перепечатку ее под редакцией крупного знатока литературы XVIII века профессора А. В. Кокорева.

«Путешествие критики» вышло в свет анонимно. Литературовед Г. Макогоненко недавно выяснил, что книга написана последователем А. Н. Радищева Савелием Ферельтом — русским просветителем начала XIX века.

Судьба книги объясняется ее резкой антикрепостнической направленностью, разоблачением диких нравов помещиков. «Путешествие» смело перекликается с незадолго перед тем сожженной знаменитой книгой Радищева, — этим, конечно, и вызвано исчезновение издания.

А. МАЛАФЕЕВ,
корр. ТАСС.
Москва.

Истории Кайтмаса Тошканди

НЕСКОЛЬКО МЕТРОВ БЕЗДОРОЖЬЯ

Автобус вздрогнул и остановился. Пассажиры притихли, замерли в ожидании, что же будет дальше.

Наконец кто-то не выдержал и шепотом спросил:

— Неужели этот тоже не поедет? На вид его шофер приличный парень. Смелый.

«Смелый» водитель осматривал дорогу. Потом, повернувшись к пассажирам, сообщил о своем решении:

— Обижайтесь, не обижайтесь, дальше не поеду. Нельзя...

— А если осторожненько... — раздался чей-то голос. — Не спеша.

Пассажиры стали упрашивать водителя.

— Хватит! — не очень резко оборвал шофер и открыл дверцу кабины.

Он показал пример. Спрыгнул на землю, закурил.

Пассажиры один за другим стали покидать автобус.

Не думайте, пожалуйста, что у водителя было плохое настроение. На этот раз, как уже сказано выше, попался приличный, даже вежливый человек. Случается, что буйный шофер начинает лично выгонять пассажиров из салона.

— Не задерживайтесь! Дальше автобус все равно не пойдет. Сказано вам, выходи!

Конечно, пассажиры сопротивляются.

— У нас покупки. Тяжело тащить.

— Не мое дело.

— Здесь нет магазинов...

— Не мое дело... Причем тут магазины?

— Покупки... тяжело...

Никакие просьбы и объяснения не помогают.

«Не хотят водители автобуса № 10 ехать дальше, — пишут Гладких, Яровенко и другие. — Делают последнюю остановку у базы «Узбекбройлер», разворачиваются и уезжают. До асфальтового завода, конечной остановки, до автобус не доходит».

А до этой остановки всего несколько десятков метров... Кто возьмется за ремонт дороги?

Как сообщают авторы письма, здесь находятся такие организации, как деревообрабатывающий комбинат, база КМГС стройтреста № 159, контора «Подазмгаз» треста «Ташгаз», СУ-9, СУ-11, база Ташхозкульторга и другие.

Кто же из них первым возьмется за ремонт? И возьмется ли?

СТРАННЫЕ РАДИОТОЧКИ

Соседи посоветовались и решили.

— Теперь ваша очередь идти!

— На улицу Гоголя?..

— Туда, туда... В дом 56-й...

— Знакомая дорога.

На улице Гоголя тепло встретили посланца Северо-Востока-2.

— Заходите, заходите. С чем пожаловали?

— Молчит... — коротко сказал посланец.

— Всегда молчит?

— Иногда говорит, играет, поет... Но редко.— сознался посланец.

— Вот видите... Все нормально.

— Я говорю, что редко.

— А вам нужно каждый день?

— Желательно, — сказал посланец.

— Новости хочется послушать, погоду узнать. От кого же?

— Да и так все ясно. Погода теплая, жаркая...

— Правильно... — согласился посланец. — Но хочется, чтоб работали ваши точки.

— Они работают... До вас почему-то не доходит. До Северо-Востока...

— До дома № 7... — уточнил посланец.

— Оплачено?

— Год платим, — и посланец протянул квитанции. — Молчат, как в рот воды набрали.

— Странные точки...

— Радиоточки... — поправил посланец Северо-Востока.

— Все равно странные... — сказали на улице Гоголя и палец о палец не ударили.

«Даже в праздничные дни, — пишет А. В. Смирнов, — радио молчит. В чем дело? Весь июнь ни разу не заговорило. Оплачиваем мы исправно. Так же исправно ходили с претензиями на улицу Гоголя, 56, в дирекцию городской радиотрансляционной сети».

Действительно, странные точки... Заговорят ли они?

ПОСЛЕ НОВЫХ ЗАСЕДАНИЙ

Прошлась комиссия по улице Таджикской, прогулялась почти до фабрики «Юлдуз», потом обратилась к жителям:

— На что жалуетесь? — Разве не видите? — в свою очередь спросили жители.

— Видим... Старые дома. Давно пора ремонтировать.

— Давно... Вы сами обещали.

— Когда? — удивилась комиссия.

— В прошлом году.

— Правильно. Обещали... — вспомнила комиссия. — И мы же начали делать.

— Только дошли до 10-го дома.

— Правильно... Что же нам помешало?

Вспоминала, вспоминала комиссия, но так и не вспомнила.

— Хорошо! Решим на очередном заседании.

Стали решать. Снова приходили на улицу, расспрашивали, удивлялись.

— Ирригационная сеть пришла в негодность... — очень точно, по-научному констатировала комиссия.

— Что же делать? — спросили жители.

— Решали на очередном заседании... — послышался знакомый ответ.

«Идет время, — пишет А. Вакулина, — но о судьбе нашей улицы ЖЭК № 12 и другие организации не думают. Пока отделываются одними обещаниями. А может, достаточно, этих самых обещаний?..».

СМЕХ-ДЕЛО СЕРЬЕЗНОЕ

ДЕСЯТЬ ЛЕТ СПУСТЯ

— Пока воду будет доставлять специальная автомашина... Ваш поселок в стороне... Через годик-другой построим водопровод.

Так сказали жителям 4-го проезда Чаштепинской улицы (Ташкент-150).

Прошел годик, другой. Пятый и десятый годики тоже прошли. Жители только вспоминают добрые обещания.

Пока приходит специальная машина. Обычно она останавливалась, чтобы дать возможность жителям набрать воды. А вот как-то остроение у водителя не портилось. И было из-за чего.

— Соберите по рублю с дома... — сказал водитель.

— Зачем? — удивились жители.

— За обслугу.

— Но мы же платим.

— Непосредственно работникам автотранспорта... — объяснил водитель.

Жители отказались. «Машина № 78-87 ТИВ проехала, не подавая сигналов, без остановок...» — пишут В. Ходжаев, А. Ягудин, И. Муратов, А. Шаранов и другие, всего 18 человек. — Приведите в порядок водителя. И в конце концов, когда трест «Водоканал» выполнит свое обещание?».

По срокам давно пора выполнить обещание.

А может, в тресте об этом забыли?

Кайтмас ТОШКАНДИ.

Справочное бюро «Вечернего Ташкента»

Л. БОРИСОВА (микрорайон «Ташавтомаш-1», дом 15, кв. 64):

Нужно ли платить членские профсоюзные взносы с суммы, получаемой по беременности и родам? С каких видов заработной платы, премий и другого денежного вознаграждения они уплачиваются?

ОТВЕТ. В сумму заработной платы, премии и другого вознаграждения, с которых уплачиваются членские взносы, включаются:

а) основная заработная плата и все виды дополнительных заработков, как, например, работа по совместительству, литературный гонорар и другие виды гонорара;

б) премии и другое денежное вознаграждение за трудовую деятельность, научные открытия, за изобретения и рационализаторские предложения и содействие их внедрению, за создание и внедрение новой техники и технологии, а также все другие премии и вознаграждения, которые выдаются на основе решений правительства или отдельных ведомственных инструкций и положений;

в) оплата за сверхурочную работу, за работу в выходные и праздничные дни;

г) заработок, сохраняемый согласно действующему законодательству, за время выполнения государственных и общественных обязанностей, за время отпуска, а также компенсации за неиспользованный отпуск.

Членские профсоюзные взносы не уплачиваются со следующих видов денежного вознаграждения:

пособий по временной нетрудоспособности, пенсий работающих пенсионеров; премий и призов за участие в конкурсах и спортивных соревнованиях, с единовременных премий и вознаграждений, которыми отмечаются рабочие, инженерно-технические работники и служащие в дни революционных праздников и в связи с юбилейными датами; выходного пособия при увольнении; государственных пособий многодетным и одиноким матерям, единовременных и безвозвратных пособий, выдаваемых рабочим, заключившим договоры по организованному набору; сумм, выплачиваемых и возмещение расходов при служебных командировках и при переездах в связи с переводом на работу в другую местность; сумм, выплачиваемых взамен пайкового или вещевого довольствия; сумм, выплачиваемых работникам передвижных спецформирований за подвижной характер в строительстве; компенсаций, выплачиваемых работникам за разъездной характер работы, если эти выплаты производятся не из фонда заработной платы; других денежных компенсаций взамен натуральных выдач и услуг; пособий, выплачиваемых рабочим и служащим в возмещение причиненного им ущерба, и др.

Члены профсоюза, получающие заработную плату за работу по совместительству, уплачивают членские взносы по месту основной работы с общей суммы заработка, включая заработок по совместительству.

«ЖИГУЛИ» — ПУТЕШЕСТВЕННИКИ

На многих дорогах страны можно встретить автомобили «Жигули», выпускаемые Волжским автозаводом в Тольятти. С каждым годом все больше этих машин с эмблемой волжской ладьи сходит с конвейера предприятия. Они транспортируются в разные города на железнодорожных платформах и двухъярусных автоприцепах.

НА СНИМКЕ: двухъярусный прицеп с «Жигулями» у гостиницы «Россия» в Москве.

Фото В. Будана.

Фотохроника ТАСС.



В МИРЕ ИНТЕРЕСНОГО

Дома... из костей мамонта

Раскопки уникальной палеолитической стоянки начали археологи Института истории, филологии и философии Сибирского отделения Академии наук СССР. Оказалось, что наши древние предки, желая придать особую прочность сооружениям, использовали в качестве строительного материала... кости мамонта.

На месте стоянки археологи обнаружили также много каменных орудий первобытных людей. Это — топоры, ножи, дротики, наконечники для копий. Попалась археологам и женская шпилька, вырезанная из бивня мамонта и украшенная орнаментом. Значит, и в каменном веке не было недостатка в модницах.

Начальник экспедиции, доктор исторических наук Виталий Ларичев сообщил, что это третье найденное в Советском Союзе палеолитическое поселение, где некогда возводились капитальные дома из костей мамонта. Два первых были открыты в Прибалтике в двадцатые годы.

В. ЗЛОВИН,
корр. ТАСС.
Ачинск
(Красноярский край).

Рябины на высоте

Невероятное в селекции оказалось возможным в природе: на осине растут рябины. На высоте примерно десяти метров от земли в расщелине стволов огромного осинового дерева красуются три тонкие рябины.

Этот зеленый уникум не без гордости показывают в парке города Трубчевска Брянской области местные ребятишки: «Дрозды, наверное, пировали и обронили семена. Вот и удивляются теперь люди!».

Д. СМИРНОВ,
корр. ТАСС.
Трубчевск,
Брянская область.

Сентябрь спортивный

ЗА ДОСКУ САДЯТСЯ ШАШИСТЫ ● «КОРОЛЕВА СПОРТА» ИЩЕТ ТАЛАНТЫ ● МЕМОРИАЛ АЗМЕТДИНА ХОДЖАЕВА

Сейчас внимание всех болельщиков приковано к Мюнхену. Здесь продолжаются поединки сильнейших спортсменов мира по программе XX Олимпийских игр. Но, как принято, олимпийский год — не только для олимпийцев! Этот девиз нашел свое отражение и в календаре республиканских спортивных мероприятий на сентябрь.

5-го числа в Ташкенте в республиканском шахматно - шашечном клубе будут пущены часы XVI чемпионата Узбекистана по международным шашкам. В нем примут участие 16 сильнейших шашистов из всех областей республики и города Ташкента, а 24-го мы узнаем фамилию чемпиона Узбекистана на 1972 год. Кстати сказать, недавно завершился чемпионат Ташкента по стоклеткам. Здесь отличился мастер спорта из ДСО «Локомотив» В. Раппопорт, опередивший на очко армейца С. Цюпко и спартаковца Д. Давыдова.

В столице Каракалпакии сильнейшие борцы добровольно-спортивных обществ с 8-го по 10-е разыгрывают свой турнир по вольной борьбе. В Ташкенте на сцене летнего театра ОДО с 13-го по 17-е померятся силами боксеры в личном-командном первенстве Узбекистана.

Хорошую инициативу проявила редакция газеты «Физкультурник Узбекистана». Она учредила свой приз для молодых легкоатлетов Узбекистана. Это будет своеобразный поиск юных талантов. Первый розыгрыш приза в Андижане с 8 по 10 сентября. Еще одно республиканское мероприятие по легкой атлетике будет проведено с 16-го по 18-е. Причем чемпионат республики для взрослых спортсменов и юношей, в отличие от всех предыдущих лет, проводится в двух городах: в Самарканде по многоборьям и метаниям, а в Ташкенте по спринту, бегу на средние и длинные дистанции и прыжкам.

Сильнейшие конники Узбекистана соберутся в Фергане. Чемпионат республики по группе взрослых спортсменов и юношей будет проведен с 11 по 17 сентября.

В этом году много интересных турниров у шахматистов. Вот еще один. Основоположником развития шахмат в Узбекистане считают Азметдина Ходжаева. В память о нем в Ташкенте в период с 12 сентября по 6 октября будет проведен первый турнир с приглашением ведущих шахматистов из братских союзных республик.

Еще один мемориал, но по стендовой стрельбе — на приз памяти ташкентского мастера спорта международного класса Е. Кондратьева—состоится в Ташкенте с 21 по 24 сентября.

Последними в этом месяце в чемпионатах республики встретятся спортсмены по современному пятиборью и стрельбе из лука. Эти соревнования пройдут в Ташкенте с 26 по 30 сентября.

По ряду видов спорта спортсмены нашей республики будут защищать честь Узбекистана на Всесоюзных соревнованиях.

Сильнейшие велосипедисты держат путь в Закарпатье. Здесь будет проводиться многодневная велосипедная гонка. Старт будет дан 29 сентября. А вот юниорам по этому виду спорта придется выступать в первенстве СССР в Одессе с 21 по 26 сентября.

Ватерполисты ташкентской команды «Мехнат» во втором круге чемпионата СССР начнут свои поединки в Харькове с 30 сентября. В Алушту направятся наши молодые спортсмены по стрельбе из лука для участия в первенстве СССР с 15 по 25 сентября.

Нашим ташкентским гандболистам придется держать экзамен на Всесоюзных отборочных соревнованиях. Женская команда «Текстильщик» играет дома с 25 сентября по 1 октября, а вот мужчинам из спортивного клуба «Старт» в эти же сроки предстоит выступать в Баку. В конце сентября мужская и женская команды ташкентского «Буревестника» по теннису будут выступать в розыгрыше Кубка СССР.

Любители футбола Ташкента в течение месяца смогут наблюдать за играми чемпионата СССР и чемпионата Узбекистана.

ПОБЕДИЛИ СПАРТАКОВЦЫ

В спортивном зале ташкентского стадиона «Старт» шесть дней продолжались соревнования на лично-командное первенство Узбекистана по настольному теннису. У шести столов упорную борьбу за призовые места вели более 50 сильнейших спортсменов.

Лучших результатов добились теннисисты Узсовета ДСО «Спартак». Они заняли в командном зачете первое место. За ними спортсмены «Буревестника» и «Мехната». Звания чемпионов республики на 1972 год в одиночных разрядах завоевали ташкентские спортсмены из «Буревестника» — Хасан Вахидов и Лиза Гамбург.

Редактор
С. М. КАРАМАТОВ.

3 стр. Вечерний Ташкент

1 сентября 1972 г.

Телевидение

ПОНЕДЕЛЬНИК — 4 СЕНТЯБРЯ

Первая программа. Москва. 12.30 Программа передач. 12.35 Новости. 12.45 Концерт заслуженного ансамбля танца Украинской ССР. 13.10 «Познай себя». Телевизионный художественный фильм. 14.30 «Пятилетка — год второй». 15.00 Цветное телевидение. «На XX летних Олимпийских играх». Передача из Мюнхена. **Ташкент.** 17.55 Программа передач. **На русском языке:** 18.00 «Дочь солнца». Мультфильм для детей. 18.20 Для воинов Советской Армии. «Ему было 18». Телефильм. 18.40 «Поклонникам поэзии» (на узбекском языке). **Москва.** 19.00 Цветное телевидение. «На XX летних Олимпийских играх». Передача из Мюнхена. **Ташкент. На узбекском языке:** 21.00 «Ахборот». Информационная программа (на русском языке). 21.15 «Дутар, танбур тароналари». Концерт. 21.45 «Ахборот». Информационная программа. **Москва.** 22.00 «Время». Информационная программа. **Ташкент.** 22.30 Мир сегодня (на узбекском языке). 22.55 «Московский балет на льду». Трансляция из Центрального зала спорта «Юбилейный» (в записи).

Вторая программа. Москва. 18.05 Программа передач. 18.10 Новости. 18.15 Цветное телевидение. Для детей. «Умелые руки». 18.45 «Страницы жизни оренбургского села». Передача 1-я. **Ташкент. На узбекском языке:** 19.00 «Дунё про бригада», Телефильм. 19.30 «Белые волки». Худ. фильм. **Москва.** 21.00 «Джура Саркор». Худ. фильм. **Ташкент.** 22.00 «Боевой атеизм» (на узбекском языке). **Москва.** 22.30 В эфире «Молодость». Студия «Публицист» показывает. 23.25 «Музыкальные встречи». М. Фрадкин. 00.10 Программа передач.

Третья программа. 18.00 Душанбинская студия телевидения.

ВТОРНИК — 5 СЕНТЯБРЯ

Первая программа. Москва. 12.30 Программа передач. 12.35 Новости. 12.45 Для школьников. «Читай-город». 13.20 В. Шекспир. «Много шума из ничего». Фильм-спектакль. 14.50 «Сельская страда». 15.00 «На XX летних Олимпийских играх». Передача из Мюнхена. **Ташкент.** 17.55 Программа передач. 18.00 Для детей. «В гостях у друзей». 18.25 «Ахборот». Информационная программа (на русском и узбекском языках). **Москва.** 19.00 Цветное телевидение. «На XX летних Олимпийских играх». Передача из Мюнхена. **Ташкент.** 21.00 Телевизионный народный университет сельскохозяйственных знаний. «Факультет растениеводства», «Уборка хлопка» (на узбекском языке). **Москва.** 21.30 «Время». Информационная программа. 22.00 Спортивная программа. 23.30 «Творчество народов мира». Песни и танцы Болгарии. 24.00 Программа передач.

Вторая программа. Москва. 18.05 Программа передач. 18.10 Новости. 18.15 Цветное телевидение. Программа мультфильмов. 18.45 «Страницы жизни оренбургского села». Передача 2-я. **Ташкент. На русском языке:** 19.00 «Поют пионерские горны». Фильм-концерт для детей. 19.30 «Поговорим о кино». 20.50 Реклама. **Москва.** 21.00 «Плохая примета». Телевизионный худ. фильм. **Ташкент. На узбекском языке:** 21.30 «Наш современник». Телеочерк. 21.40 «Зрителям о балете». «Пламя Парижа». Передача 7-я. 22.30 «Дядя Ваня». Худ. фильм (на русском языке).

Третья программа. Ташкент. На русском языке. Учебная программа. 19.00 Экран — учителю. «Учебное телевидение в помощь школе». 19.40 «Основы эстетики». 8—10-е классы. «Что изучают основы эстетики». **На узбекском языке:** 20.20 «Вихри враждебные». Худ. фильм.

СРЕДА — 6 СЕНТЯБРЯ

Первая программа. Москва. 12.30 Программа передач. 12.35 Новости. 12.45 Для школьников. «Пионерия на марше». 13.25 Цветное телевидение. «Станционный смотритель». Телевизионный худ. фильм. 14.25 «Город — селу». 14.40 Док. фильм. 15.00 Цветное телевидение. «На XX летних Олимпийских играх». Передача из Мюнхена. 17.00 «В эфире «Молодость». «Наш современник». 17.25 Премьера телевизионного документального фильма. «Мы строим». **Ташкент.** 17.55 Программа передач. 18.00 Для детей. «Прогулка по зоопарку» (на узбекском языке). **На русском языке:** 18.30 «Надутый хвастунишка». Мультфильм для детей. 18.40 «Ахборот». Информационная программа. **Алма-Ата.** 19.00 Торжественное открытие Декады узбекской литературы и искусства в Казахстане. Трансляция из Государственного Академического ордена Ленина театра имени Абая. **Москва.** 22.00 «Время». Информационная программа. **Ташкент. На узбекском языке:** 22.30 «Десять минут музыки». 22.40 «Ахборот». Информационная программа. 22.55 Выступает татарский ансамбль «Хайтарма». 23.35 «Ая». Телевизионный художественный фильм.

Вторая программа. Москва. 17.45 Для детей. «Мой добрый, веселый лев». 18.15 Международная панорама. 18.45 «Страницы жизни оренбургского села». Передача 3-я. 19.00 Цветное телевидение. «На XX летних Олимпийских играх». Передача из Мюнхена. 21.00 Программа Болгарского телевидения. **Ташкент.** 22.00 «Здоровье». Научно-популярная программа (на русском языке). **Москва.** 22.30 Цветное телевидение. Телевизионный театр миниатюр. А. Франс «Немая жена». Премьера телевизионного спектакля. 23.05 «По концертным залам Москвы». Музыкальное обозрение. 00.05 Программа передач.

Третья программа. Показывает Ташкент. Учебная программа. На узбекском языке: 19.00 Экран — учителю. «Учебное телевидение в помощь школе». 19.40 «Основы эстетики». 8—10-й классы. «Что изучают основы эстетики». **На русском языке:** 20.20 «Вилегодские мужики». Документальный фильм. 21.20 «На выставке советской графики». 21.40 «Мораль Пали Дуль-ской». Худ. фильм.

ЧЕТВЕРГ — 7 СЕНТЯБРЯ

Первая программа. Москва. 12.30 Программа передач. 12.35 Новости. 12.45 Цветное телевидение. Для детей. «Веселый Карандаш и его друзья». 13.15 «Кутузов». Худ. фильм. 15.00 Цветное телевидение. «На XX летних Олимпийских играх». Передача из Мюнхена. 17.00 Программа документальных фильмов. **Ташкент.** 17.55 Программа передач. 18.00 Для юношества. «Программа «Орзу» (на узбекском языке). 18.40 «Ахборот». Информационная программа (на русском языке). **Москва.** 19.00 Цветное телевидение. «На XX летних Олимпийских играх». Передача из Мюнхена. **Ташкент. На узбекском языке:** 21.00 «Ахборот». Информационная программа. 21.20 Дневник декады. Передача из Алма-Аты. **Москва.** 21.30 «Время». Информационная программа. 22.00 Спортивная программа. 23.25 Цветное телевидение. «Народные артисты СССР». М. Биешу.

Вторая программа. Москва. 17.40 Новости. 17.45 Для школьников концерт участников V Всесоюзного слета пионеров. 18.15 Политический обозреватель газеты «Правда» Ю. А. Жуков отвечает на вопросы телезрителей. 18.45 «Страницы жизни оренбургского села». Передача 4-я. **Ташкент.** 19.00 «Ялла ва рамслар». Концерт. 20.00 «В заводском клубе» (на русском языке). **Москва.** 21.00 «Юбилей». Премьера телевизионного художественного фильма по одноименному рассказу А. П. Чехова. **Ташкент. На узбекском языке:** 21.30 Литературный портрет. Фазыл Юлдаш Оглы. 21.55 Вести с хлопковых полей. 22.15 «Битва в пути». Худ. фильм. 1—2 серии.

Третья программа. Ташкент. На узбекском языке: 20.00 «С песней по жизни». Фильм-концерт (на русском языке). 20.45 Беседа врача. 21.00 «Неповторимая весна». Худ. фильм.

ПЯТНИЦА — 8 СЕНТЯБРЯ

Первая программа. Москва. 12.30 Программа передач. 12.35 Новости. 12.45 Для школьников. Творчество юных. 13.25 «Берег юности». Худ. фильм. 14.45 «Беречь минуту пятилетки». 15.00 Цветное телевидение. «На XX летних Олимпийских играх». Передача из Мюнхена. 17.00 Конец дневных передач из Москвы. **Ташкент.** 17.55 Программа передач. 18.00 Мультфильм для детей. 18.40 «Ахборот». Информационная программа. 19.00 Цветное телевидение. «На XX летних Олимпийских играх». Передача из Мюнхена. **Ташкент. На узбекском языке:** 21.00 «Ахборот». Информационная программа. 21.20 Дневник декады. Передача из Алма-Аты. **Москва.** 21.30 «Время». Информационная программа. 22.00 «Союз нерушимый». Украинская ССР. **На узбекском языке:** 22.00 «Сегодня—Международный день солидарности журналистов». 22.25 «Антрацит». Худ. фильм (на русском языке).

Вторая программа. Ташкент. Учебная программа. 11.30 Биология. 9-й класс. Вводный урок (на русском языке). 12.00 Кинофильм. 12.25 Биология. 9-й класс. Вводный урок (на узбекском языке). **Москва.** 18.05 Программа передач. 18.10 Новости. 18.15 Секреты букета. 18.35 Для детей мультфильм. 18.45 «Страницы жизни оренбургского села». Передача 5-я. **Ташкент.** 19.00 «Легенда о любви». Фильм-концерт (на русском языке). 19.40 Мастера советского кино. Олег Стриженов. **Москва.** 21.00 «Юморески». Короткометражные телевизионные фильмы. **Ташкент.** 21.30 «И отдыхаем, и лечимся» (на русском языке).

Третья программа. Ташкент. На русском языке: 20.00 «Девичья песня». 20.25 «На волне — «02». 21.00 «Встреча с прошлым». Худ. фильм (на узбекском языке).

СУББОТА — 9 СЕНТЯБРЯ

Первая программа. Ташкент. 9.40 Программа передач. **На узбекском языке:** 9.45 «Встретимся на стадионе». Худ. фильм. **Москва.** 11.00 Программа передач. 11.05 Новости. 11.10 Для школьников. Турнир любознательных. 11.55 «Здоровье». Научно-популярная программа. 12.25 Мультфильмы. 12.45 «Страницы жизни оренбургского села». Передача 6-я. 13.30 «На XX летних Олимпийских играх». Передача из Мюнхена. 17.00 VIII Международный фольклорный фестиваль в Бургасе. **Ташкент.** 17.30 Программа передач. **На русском языке:** 17.35 Киноисторяна для детей. 18.10 Концерт для детей (на узбекском языке). 18.40 «Ахборот». Информационная программа (на русском языке). 19.00 «На XX летних Олимпийских играх». Передача из Мюнхена. **Ташкент. На узбекском языке:** 21.10 «Ахборот». Информационная программа. 21.30 «Ок олтин карвон-карвон». Для работников сельского хозяйства. 21.50 Дневник декады. Передача из Алма-Аты. **Москва.** 22.00 «Время». Информационная программа. **Ташкент. На узбекском языке:** 22.30 «Букет танцев». 23.10 «Литература братских народов. Кайсин Кулиев.

Вторая программа. Москва. 17.30 «Парень из нашего города». Худ. фильм. **Ташкент.** 19.00 Для вас, любителей эстрады. Болгарская музыка. 19.40 «Дом с мезонином». Худ. фильм (на русском языке). **Москва.** 21.10 «Я пою о Родине своей». Фильм-концерт. **Ташкент.** 22.00 «Неоткрытые острова». Телефильм (на узбекском языке). **Москва.** 22.30 Театр одного актера. В. Маяковский. «Океан, Париж, Америка». 23.15 Играет оркестр «Голубой экран». 24.00 Программа передач. 00.05 Конец ретрансляции Москвы.

Третья программа. 18.00 Душанбе.

ВОСКРЕСЕНЬЕ — 10 СЕНТЯБРЯ

ДЕНЬ ТАНКИСТОВ

Первая программа. Ташкент. 9.25 Программа передач. **На русском языке:** 9.30 Программа «Малышок». 10.00 «Звездочка». Кинопередача. 10.30 Для школьников. «Твои ровесники» (на узбекском языке). **Москва.** 11.00 Программа передач. 11.05 Новости. 11.10 «Будильник». 11.40 Сегодня — День танкистов. Выступление Маршала бронетанковых войск А. Х. Бабаджаняна. 11.55 «Музыкальный киоск». 12.25 Программа мультфильмов. 12.55 Для воинов Советской Армии и Флота. Танкистам посвящается. 13.40 «Капитанская дочка». Худ. фильм. 15.00 «На XX летних Олимпийских играх». Передача из Мюнхена. **Ташкент. На русском языке:** 17.00 Программа передач. 17.05 Мультфильм для детей. 17.20 Сегодня — День танкистов. «Броневой щит Родины». 17.45 «Ахборот». Информационная программа. **Москва.** 18.00 Клуб кинопутешествий. **Ташкент. На узбекском языке:** 19.00 «Ахборот». Информационная программа. 19.20 Музыка из индийских кинофильмов. 20.00 «Аму-Занг — новый канал». Передача 1-я (на русском языке). 20.25 «Смерти нет, ребята». Худ. фильм. 21.50 Дневник декады. Передача из Алма-Аты. **Москва.** 22.00 «Время». Информационная программа. **Ташкент. На узбекском языке:** 22.30 «Олтин водий». Программа для работников сельского хозяйства. **Москва.** 24.00 Музыкальные встречи. 00.30 Закрытие XX летних Олимпийских игр. Передача из Мюнхена.

Вторая программа. Ташкент. 9.30 **Учебная программа.** Консультация для учителей первых-третьих классов. «Буквы и звуки» (на русском языке). 10.00 «О чем молчала тайга». Худ. фильм (на узбекском языке). **Москва.** 17.00 Сельский час. **Ташкент.** 18.00 «Человек и хлеб». Кинофильм (на русском языке). **Москва.** 19.00 Концерт государственного симфонического оркестра Азербайджанской ССР. Муслим Магомаев. 20.00 Док. фильм. 20.30 Худ. фильм. **Ташкент.** 22.00 Поет народная артистка СССР Роза Джаманова. Фильм-концерт. **Москва.** 22.30 «Домовой». Премьера телевизионного спектакля.

Третья программа. 17.00 **Фрунзе.**

ПЯТНИЦА — 1 СЕНТЯБРЯ

Первая программа. Ташкент. На русском языке: 18.10 «Ахборот». 18.30 «Единый партийный билет». **Москва.** 19.00 «На XX летних олимпийских играх». Передача из Мюнхена. **Ташкент. На узбекском языке:** 21.00 «Ахборот». 21.20 «Поэт Мухаббат Шамаева». **Москва.** 22.00 «Время». **Ташкент. На узбекском языке:** 22.30 «Узбекистон чорвадорлари». Программа для животноводов. 23.00 **Решения XXIV съезда КПСС — в жизнь.** «Депутат и жизнь».

Вторая программа. Москва. 18.25 Новости. 18.30 Мир социализма. **Ташкент. На узбекском языке:** 19.00 «Песни, подаренные дружбой». Фильм-концерт. 19.40 «Тренер». Худ. фильм. **Москва.** 21.00 «След ведет в «Седьмое небо». Многосерийный телевизионный худ. фильм. ГДР. 5-я серия. **Ташкент.** 22.00 «Новь земли якутской». Телефильм (на узбекском языке). **Москва.** 22.30 Кинопанорама. 00.15 Концерт Словацкого ансамбля народного танца «Лучница».

Третья программа. Ташкент. На русском языке: 20.00 Эстрадный концерт. 20.40 Реклама. 20.50 «Хмурое утро». Худ. фильм.

СУББОТА — 2 СЕНТЯБРЯ

Первая программа. Ташкент. 9.55 Программа передач. **На узбекском языке:** 10.00 «На стрежне». Док. фильм. 10.20 К 50-летию образования СССР. «В содружестве дружбы». Концерт. **Москва.** 11.05 Для детей программа мультфильмов. 11.35 Новости. 11.40 «По ступеням». Телевизионный документальный фильм. 12.00 «Музыкальный киоск». 12.30 «Вьетнам — непобедим». Телевизионный документальный фильм. 13.20 Концерт хора русской песни Центрального телевидения и Всесоюзного радио под управлением Н. Кутузова. 14.05 «Поиск». Телевизионный журнал. 15.00 «На XX летних олимпийских играх». Передача из Мюнхена. **Ташкент. На русском языке:** 17.35 Кинофильм для детей. 18.15 «Ахборот». 18.35 «Лучистое тепло». Научно-популярный фильм. **Москва.** 19.00 «На XX летних олимпийских играх». Передача из Мюнхена. **Ташкент. На узбекском языке:** 21.00 «Ахборот». 21.15 «Мир вокруг нас». Кинопутешествие. **Москва.** 22.00 «Время». **Ташкент. На узбекском языке:** 22.30 Для работников сельского хозяйства. «Проведем сбор в сжатые сроки». 22.50 «Улыбка цветов». Концерт.

Вторая программа. Москва. 17.00 «Дни советской литературы Туменской области». 17.30 «В мире животных». **Ташкент. На русском языке:** 19.00 Спортивное обозрение. 19.40 «Бухара—Урал». Док. фильм. 20.00 Показывает студия «Ёшлик». «Студентлик олтин даврим».

ГОСТИ МОСКВЫ



На сцене филиала МХАТ имени М. Горького начались гастроли Государственного академического театра драмы Латвийской ССР имени А. Упита. Коллектив театра познакомил москвичей со спектаклем Я. Райниса «Вей, ветерок!», в котором повествуется о трагической любви лодочника Улдиса к девушке Барбе.

Главный режиссер — народный артист ЛССР А. Янушан, сценограф — заслуженный деятель искусств ЛССР Г. Земгал.

НА СНИМКЕ: сцена из спектакля.

Фото В. Егорова. Фотохроника ТАСС.

Реклама и объявления

ТЕАТР

1 СЕНТЯБРЯ

ГОСУДАРСТВЕННЫЙ АКАДЕМИЧЕСКИЙ БОЛЬШОЙ ТЕАТР им. А. НАВОИ — **большой праздничный концерт.**

ГОСУДАРСТВЕННЫЙ УЗБЕКСКИЙ АКАДЕМИЧЕСКИЙ ТЕАТР ДРАМЫ им. ХАМЗЫ — **Нельская башня.**

КОНЦЕРТНЫЙ ЗАЛ им. СВЕРДЛОВА — **гастроли** Государственного ордена Ленина татарского академического театра им. Г. Камала — **Если улыбнется счастье.**

2 СЕНТЯБРЯ

ГОСУДАРСТВЕННЫЙ УЗБЕКСКИЙ АКАДЕМИЧЕСКИЙ ТЕАТР ДРАМЫ им. ХАМЗЫ — **Мои милые матушки.**

КОНЦЕРТНЫЙ ЗАЛ им. СВЕРДЛОВА — **гастроли** Государственного ордена Ленина татарского академического театра им. Г. Камала — **Мужчины.**

КИНО

1 СЕНТЯБРЯ

ЗИМНИЕ

Даурия: ДВОРЕЦ ИСКУССТВ, «ЧАЙКА» (днем и вечером).

Драма любви: «СПУТНИК», «ХАМЗА», «ДРУЖБА» (днем и вечером).

Ожерелье для моей любимой: «УЗБЕКИСТАН» (днем и вечером), «50 ЛЕТ ТАШСОВЕТА» (в 6, 8, 10 ч. вечера).

Леди Гамильтон (в 8 ч. 45 м. вечера), **Песня Балашши** (в 7, 10 ч. 30 м. вечера); «25 ЛЕТ УЗБЕКИСТАНА».

Дикое сердце: «30 ЛЕТ КОМСОМОЛА» (днем и вечером).

Верная рука — друг индейцев: «КУКЧА» (днем и вечером).

Материнская любовь: им. НАВОИ (днем и вечером).

Смешная девчонка: «ВОСТОК» (днем и вечером).

Прощание с Петербургом: «МОСКВА» (в 7 ч. 30 м., 9 ч. вечера).

ЛЕТНИЕ

(Начало в 8 ч. 30 м., 10 ч. 10 м. вечера)

Черный тюльпан: «ФЕСТИВАЛЬ».

Ожерелье для моей любимой: «ХИВА».

2 СЕНТЯБРЯ

ЗИМНИЕ

Даурия: ДВОРЕЦ ИСКУССТВ, «ЧАЙКА» (днем и вечером).

Драма любви: «ДРУЖБА», «ХАМЗА», «УЗБЕКИСТАН», «СПУТНИК» (днем и вечером).

Ожерелье для моей любимой: «25 ЛЕТ УЗБЕКИСТАНА» (днем и вечером), «50 ЛЕТ ТАШСОВЕТА» (в 2, 4 ч. дня, 6, 8, 10 ч. вечера).

Чудак из 5 «Б»: «МОСКВА» (в 1 ч. 30 м., 5 ч. 30 м. дня), «50 ЛЕТ ТАШСОВЕТА» (в 10 ч. утра, 12 ч. дня).

Приключение на Серегах Онтарио: «30 ЛЕТ КОМСОМОЛА» (днем и вечером).

Верная рука — друг индейцев: «КУКЧА» (днем и вечером).

Материнская любовь: им. НАВОИ (днем и вечером).

Смешная девчонка: «ВОСТОК» (днем и вечером).

Прощание с Петербургом: «МОСКВА» (в 11 ч. 40 м. утра, 3 ч. 30 м. дня, 7 ч. 30 м., 9 ч. вечера).

ЛЕТНИЕ

(Начало в 8 ч. 30 м., 10 ч. 10 м. вечера)

Черный тюльпан: «ФЕСТИВАЛЬ».

Ожерелье для моей любимой: «ХИВА».

ВНИМАНИЮ ГРАЖДАН!

ОТКРЫТ ПРИЕМ ПОДПИСКИ

НА ЦЕНТРАЛЬНЫЕ, РЕСПУБЛИКАНСКИЕ, ОБЛАСТНЫЕ, РАЙОННЫЕ И ЗАРУБЕЖНЫЕ ГАЗЕТЫ И ЖУРНАЛЫ.

Вас ждут в отделах и агентствах «Союзпечати», в узлах и отделениях связи и общественные распространители печати по месту работы и учебы.

Управление «Союзпечати» Министерства связи Узбекской ССР.

ТАШГОСЦИРК

СКОРО

ОТКРЫТИЕ ОСЕННЕГО СЕЗОНА 1972 ГОДА.

ТРЕСТУ «ПРОМСТРОЙМАТЕРИАЛЫ» ГЛАВСРЕДАЗИРСОВХОЗСТРОЯ

(ул. Галаба, 1)

ТРЕБУЮТСЯ:

заместитель главного бухгалтера треста по контрольно-ревизионной работе, **старший бухгалтер-ревизор,** знакомый с промышленным учетом, **главный бухгалтер** Ташкентского деревообделочного комбината.

Обращаться: г. Ташкент, ул. Пролетарская, 4 — бюро по трудоустройству и информации населения и к инспекторам при райисполкомах г. Ташкента.

УЗБЕККОНЦЕРТ

В ПОМЕЩЕНИИ ГОСУДАРСТВЕННОГО АКАДЕМИЧЕСКОГО БОЛЬШОГО ТЕАТРА ИМЕНИ А. НАВОИ

5, 6, 7, 8 сентября

ГАСТРОЛИ В СССР

ЭСТРАДНЫЙ ОРКЕСТР

«ШВАРЦ-ВАЙСС»

(Германская Демократическая Республика).

ДИРИЖЕР — Гюнтер БЕК.

СОЛИСТЫ:

Эдита ХААЗ, Дагмар ФРИДЕРИК, Клаус ЗОММЕР.

Начало в 8 ч. вечера.

9, 10 сентября

ГАСТРОЛИ В СССР

АНСАМБЛЬ ТАНЦА БИРМЫ

РИТМЫ И ТАНЦЫ С БЕРЕГОВ БЕНГАЛЬСКОГО ЗАЛИВА.

Начало в 8 ч. вечера.

Билеты продаются в кассе театра с 2 ч. дня.

Принимаются заявки на коллективные посещения.

В ПОМЕЩЕНИИ ДВОРЦА ИСКУССТВ

11, 12, 13 сентября

ГАСТРОЛИ В СССР

КОНЦЕРТЫ

АРТИСТОВ ЭСТРАДЫ ТУРЦИИ

С УЧАСТИЕМ

ЕСИН АФШАР.

Начало в 8 ч. 30 м. вечера.

Билеты продаются в кассе Дворца искусств с 2 ч. дня.

Принимаются заявки на коллективные посещения.

НАВСТРЕЧУ 50-ЛЕТИЮ ОБРАЗОВАНИЯ СССР

ТАШКЕНТСКАЯ ОБЛАСТНАЯ КОНТОРА ПО ПРОКАТУ КИНОФИЛЬМОВ

СКОРО

ВЫПУСКАЕТ НА ЭКРАНЫ

новый художественный фильм производства киностудии „Узбекфильм"

„Горячие тропы"



Приключенческий фильм о ликвидации советскими чекистами и геологами немецко-фашистского десанта в песках Кызылкумов.

Фильм поставлен режиссером-постановщиком Юлдашем АГЗАМОВЫМ по сценарию Артура МАКАРОВА.

В ФИЛЬМЕ СНИМАЛИСЬ: **Наби РАХИМОВ, Клара ЛУЧКО, Ходжадурды НАРЛИЕВ, Валерий НОСИК, Джавлон ХАМРАЕВ, Максуд МАНСУРОВ и другие.**

Ташгоздравотдел, обком профсоюза медработников, Чиланзарский райздравотдел и райком профсоюза медработников выражают глубокое соболезнование заведующему Чиланзарским райздравотделом С. А. Агзамову по поводу смерти его матери

Шафаат САЛИХОВОЙ.

Администрация, партком и местный комитет отдела пластмасс ВНИИХИМПроекта выражают глубокое соболезнование начальнику опытно-конструкторского бюро расфасовочного и упаковочного оборудования П. Ф. Куличенкову по поводу смерти его матери

Екатерины Тимофеевны КУЛИЧЕНКОВОЙ.

НАШ АДРЕС: 700 000, Ташкент, ГСП, ул. Дзержинского, 15.

ТЕЛЕФОНЫ РЕДАКЦИИ: коммутатор от 33-02-49 до 33-02-58; заместители редактора — 33-29-09, 33-29-33; ответственный секретарь — 33-57-02; отдел партийных, советских и профсоюзных организаций, городского хозяйства — 33-29-42; отдел промышленности и строительства — 33-08-74; отдел литературы и искусства — 33-29-55; отдел писем и массовой работы, спорта — 33-29-70, отдел науки, вузов и школ, иллюстрации — 33-58-87; отдел информации — 33-28-95; отдел объявлений — 33-81-42.

Типография Издательства ЦК Компартии Узбекистана, гор. Ташкент. Индекс 64513. Р.00856 Б-2895.