Пролетарии всех стран, соединяйтесь!

Вечерний ТАШКЕНТ

№ 206 (1887)
СУББОТА,
2 СЕНТЯБРЯ 1972 г.
Год издания 7-й.
Цена 2 коп.

ОРГАН ТАШКЕНТСКОГО ГОРКОМА КП УЗБЕКИСТАНА И ТАШГОРСОВЕТА

ДРУЖЕСКАЯ БЕСЕДА

1 сентября кандидат в члены Политбюро ЦК КПСС, Первый секретарь ЦК Компартии Узбекистана Ш. Р. Рашидов принял находящуюся в Узбекистане видную американскую общественную деятельницу, члена ЦК Компартии США Анджелу Дэвис и сопровождающих ее членов ЦК КП США Кендер и Франклина Александер.

В состоявшейся теплой дружеской беседе Ш. Р. Рашидов рассказал гостям о том, как в республике осуществляется хозяйственное и культурное строительство, выполняются решения XXIV съезда КПСС, подробно остановился на успешном решении национального вопроса в Союзе ССР.

В беседе приняли участие второй секретарь ЦК Компартии Узбекистана В. Г. Ломоносов, секретари ЦК Компартии Узбекистана Ю. Р. Курбанов, А. У. Салимов, заведующий отделом ЦК КП Узбекистана У. А. Рустамов.

(УзТАГ).



В коллективе Ташкентского тепловозного депо ширится соревнование за досрочное выполнение годового плана. В рядах передовиков производства здесь идут руководитель локомотивными бригадами В. Герасимов (на снимке слева) и машинист-инструктор молодежной колонны В. Харитонов.

Фото М. Нуритдинова.

ПЯТИЛЕТКА, ГОД ВТОРОЙ

В ЦЕХАХ БУДЕТ ТИХО

Весной этого года на текстильный комбинат поступили первые 24 пневморапирных ткацких станка марки «АТПР-100» — последнее слово технического прогресса в текстильной технике. В новых машинах отсутствует привычный челнок. Его здесь заменяют рапиры, по которым уточная нить прокидывается струей сжатого воздуха. Станки работают бесшумно. Теперь в цехах будет тихо.

У новых станков есть ряд и других преимуществ. Заправка их производится всего два раза в смену, что позволяет ткачихе обходиться без зарядчицы.

Производительность пневморапирных агрегатов значительно выше старых. Каждый час такой станок нарабатывает 7—7,5 метра суровых тканей.

А недавно на комбинат прибыло пополнение новинок. В ткацких цехах сейчас монтируются еще 70 пневморапирных станков, монтаж которых закончится в сентябре. В ближайшие три года их число возрастет до двух с половиной тысяч.

В центральной научно-исследовательской лаборатории комбината идет разработка тканей новых структур, рассчитанных специально для пневморапирных станков.

Техническое перевооружение комбината позволит справиться с большими задачами по увеличению выпуска готовых тканей в нынешней пятилетке.

Ю. ЕГОРОВ.

НАГРАДА ЗА БЛАГОУСТРОЙСТВО

По итогам социалистического соревнования за лучшее благоустройство и озеленение среди городов республики за второй квартал Ташкент занял первое место. На днях коллективу управления благоустройства Ташгорисполкома и его подведомственным организациям вручено переходящее Красное знамя ЦК КП Узбекистана, Совета Министров УзССР, Узсовпрофа и коллегии Министерства коммунального хозяйства республики, а также денежные премии.

Утренний репортаж

Будни «Красной зари»

В этот ранний час вместе с потоком рабочих первой смены мы вливаемся через проходную на территорию швейной фирмы «Красная заря». Проходит десять-пятнадцать минут, и уже на всех производственных участках воцаряется деловитая обстановка.

В закройном цехе завертелись так называемые колеса. Это и на самом деле колеса, как у велосипеда, но только огромных размеров. На них надеты рулоны разнообразной ткани, и настильщица Е. Купцова периодически нажимает кнопки, чтобы подать на закройный стол нужный кусок драпа, сукна, пеллакса...

Таисия Отрубянникова ведет размеловку «верха» будущего пальто. Делает она это очень умело, сберегая каждый сантиметр ткани. Было, например, так: опытная лаборатория представила в цех зарисовки на раскладку одного изделия. А Таисия вместе со своей напарницей Валентиной Теляевой прикинула эти расчеты наметанным глазом и заявила: невыгодно... Взялись и вместе разработали новый, более эффективный вариант.

Работники закройного цеха явились инициаторами того, чтобы отработать 30 декабря, день 50-летия образования СССР, на сэкономленных сырье и материалах.

— Каковы же результаты экономии? — поинтересовались мы у начальника цеха В. Калашниковой.

— На сегодняшний день они еще не подсчитаны, — ответила она, — а за семь месяцев — 4.600 квадратных метров суконно-шерстяных тканей и пять тысяч метров подкладочных.

В закройном цехе каждая работница своего рода универсал, то есть владеет всеми смежными операциями. В любую минуту может подменить отсутствующего товарища или встать за то рабочее место, где по какой-либо причине образовался прорыв.

За смену закройный цех выдает пошивочным крой на тысячу дамских, мужских и детских пальто. На две тысячи — за день.

В девятом пошивочном цехе шьются дамские пальто со Знаком качества. Здесь мы узнали, что на днях высшей аттестационной комиссией был присвоен государственный Знак качества еще четырем моделям плюс к тем, которые находятся уже в производстве.

Среди готовых изделий висят дамские цветные очень элегантные плащи из пеллакса.

— Пользуются у покупателя большим спросом, — не без гордости заявляет лучшая работница по пеллаксу М. Володина. И, немного помолчав, как бы делясь с нами своими мыслями, сказала:

— А как трудно было начинать эти плащи. Вроде и раньше шили из пеллакса мужские пальто. Но только тот пеллакс был более твердым, упругий, а этот нежный, на пенопласте. Начинаешь шить, а пенопласт от движения иглы плавится. Как укрепить? Пробовали смазывать ткань с левой стороны и керосином, и бензином. Наконец, приноровились пользоваться аэрозолью и тальком...

...По тесному двору фирмы без конца движутся тележки с готовой продукцией. Каждый раз, сколько здесь приходилось бывать, в ней что-нибудь новое. Вот и сегодня раскачиваются на вешалках серые драповые пальто в черную полоску, отделанные мехом. Выпуск их только что освоил коллектив цеха № 2.

А в восьмом цехе в работе искусственный мех «лабрадор». Из него шьются женские зимние пальто.

— Более, чем полмиллиона пальто изготовлено коллективом предприятия за восемь месяцев, — говорят в плановом отделе.

Е. НИ.

В АЛМА-АТУ НА ДЕКАДУ

Считанные дни остаются до открытия в столице Казахстана Декады узбекской литературы и искусства.

На днях отправлены в Алма-Ату живописные полотна, изделия прикладного искусства, керамика, произведения графики. Всего около четырехсот работ, которые представят все жанры, все виды изобразительного искусства Узбекистана. Виднейшие мастера кисти республики, такие, как Рахим Ахмедов, Абдулхак Абдуллаев, Лутфулла Абдуллаев, Рузи Чарыев, и многие другие будут представлены в экспозиции выставки, которая откроется в Алма-Ате в только что отстроенном музее прикладного искусства.

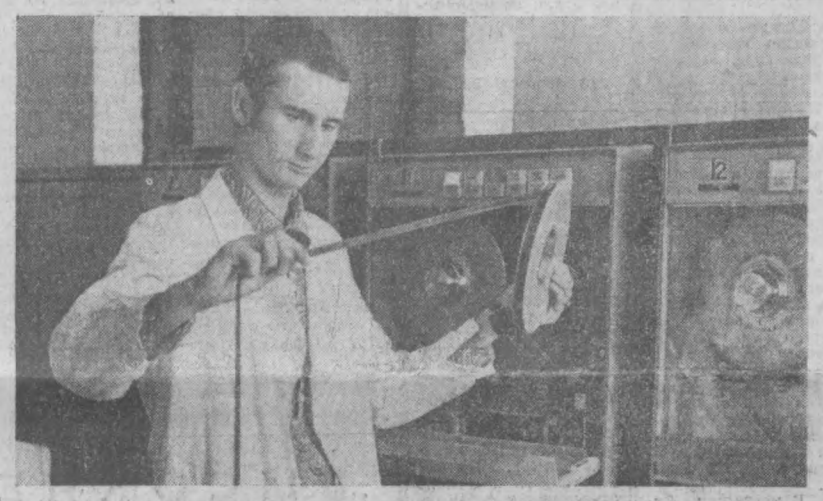

В научно-исследовательском институте энергетики и автоматики установлена новая электронно-вычислительная машина «Минск-32». Она выполняет большой цикл математических работ.

НА СНИМКЕ: инженер П. Пашкевич готовит машину к работе.

Фото И. Глауберзона и В. Сироткина.

БОЛЬШЕ ЗЕЛЕНЫХ ОГОНЬКОВ ТАКСИ

За минувший месяц парк машин такси увеличился на 85. Эти автомобили марки «ГАЗ-24» пополнили 2-й, 3-й и 5-й комбинаты.

В сентябре объединение таксомоторных перевозок получит из Горького еще сто машин. Большая часть их будет снабжена радиостанциями, что позволит улучшить обслуживание пассажиров по заказам.

ПО ТАШКЕНТСКИМ ПРОЕКТАМ

Ташкентские проектировщики из института «Узгипроместпром» разработали документацию на реконструкцию птицефабрики в городе Навои. О значимости этой работы говорят цифры. Если сейчас фабрика рассчитана на 200 тысяч кур-несушек, то после ее переоборудования их будет 500 тысяч. Ежегодно предприятие начнет сдавать государству 120 миллионов яиц, то есть втрое больше, чем раньше.

Проект предусматривает перевод птиц на клеточное содержание и механизацию всех трудоемких процессов.

Два новых цеха уже сданы в эксплуатацию.

В большой поход за знаниями

ПРИМЕТЫ НОВОГО

В поход за глубокое усвоение теоретического курса, за лучшее овладение профессией отправились студенты Ташкентского института инженеров ирригации и механизации сельского хозяйства.

— Наше учебно-опытное хозяйство, — рассказывает ректор института Салим Пулатович Пулатов, — во Всесоюзном смотре по улучшению культуры производства признано победителем и награждено решением президиума ВЦСПС дипломом почета. Наземный способ дефолиации хлопчатника, предложенный учеными института и сотрудниками учхоза в содружестве со специалистами «Ташхимсельмаша» и апробированный в учхозе в 1971 году на площади в 1.200 гектаров, ныне широко применяется в Среднечирчикском районе.

Бронзовой медалью ВДНХ СССР за достигнутые успехи во Всесоюзном соревновании пахарей, проходившем в Литве, награждена студентка четвертого курса факультета механизации сельского хозяйства Санобар Турсунходжаева.

Приказом министра сельского хозяйства СССР В. В. Мацкевича шести нашим студентам, отличникам учебы и активистам — Х. Асамову, Т. Еремеевой, Б. Насырову, М. Нормурадову, Г. Рахматовой, Х. Бабаевой — присуждена стипендия имени В. И. Ленина, Лоле Тогаевой присуждена стипендия имени М. И. Калинина.

И еще одна радостная примета нового учебного года: наши студенты переселяются в новое общежитие на 1.106 мест, которое построили для них строители СУ № 8 треста № 159.

В ДОБРЫЙ ЧАС!

Весело и оживленно было вчера в школе № 50 имени Д. А. Фурманова Кировского района. Алели пионерские галстуки, поблескивали октябрятские звездочки в колоннах, выстроившихся на торжественную линейку.

— Наша школа, — сказал ее директор, заслуженный учитель республики В. Ф. Ермолаев, — ведет преподавание с углубленным изучением математики и физики на базе Министерства энергетики и электротехнического института связи. В этом году, как и в прошлые, наши выпускники успешно выдержали конкурсные экзамены в технические вузы города. И сейчас преподавательский коллектив снова будет бороться за прочные и глубокие знания учащихся.

Для 900 учащихся, среди которых 70 первоклассников, начался новый учебный год.

«ФОРМА — 73» ДЛЯ ШКОЛЬНИКОВ

Министерства просвещения, легкой промышленности и торговли республики утвердили новую единую форму — зимнюю и летнюю — для младших и старших школьников и младших и старших школьниц. Эталоны — образцы разработаны ташкентским Домом моделей. Они будут разосланы на швейные фабрики, которые в этом году освоят выпуск новой школьной формы, а с января будущего года начнут серийное ее производство. Таким образом, к сентябрю будут созданы достаточные запасы.

Новая школьная форма удобна, практична, модна, красива. Ее стиль — спортивный, отделка — строчкой, блестящие пуговицы. Так, летний вариант для младших школьниц — сарафан с блузой, для старших школьниц — костюм-тройка: юбка, блуза, жакет. Зимний вариант для старших школьников — костюм-тройка.

Над новой школьной формой работали художники-модельеры Любовь Белоусова, Светлана Кожевникова, Любовь Махрова, Людмила Султанова и Флюра Шайфулина.

На страницах утренних газет

▲ Вчера находившийся в Новосибирске Генеральный секретарь ЦК КПСС товарищ Л. И. Брежнев посетил авиационный орденов Ленина и Трудового Красного Знамени завод имени В. П. Чкалова, имел беседу с руководителями предприятия, осмотрел производство, встретился с рабочими и служащими. В этот же день товарищ Л. И. Брежнев отбыл из Новосибирска в Омск.

▲ Товарищи Л. И. Брежнев, Н. В. Подгорный и А. Н. Косыгин направили поздравительную телеграмму правительству Демократической Республики Вьетнам по случаю 27-й годовщины Демократической Республики Вьетнам.

▲ Сегодня «Правда» публикует передовую статью о воспитании руководящих кадров, их идеологической и экономической подготовке.

По Узбекистану

В АРСЕНАЛ ГОЛОДНОСТЕПЦЕВ

ГУЛИСТАН. (Корр. УзТАГ). К погрузочно-разгрузочным площадкам на станциях Баяут, Пахтакор, Дустлик подаются сейчас железнодорожные платформы с новыми хлопкоуборочными машинами. Сойдя с платформы, «голубые корабли» берут курс в колхозы и совхозы Сырдарьинской области.

На бригадные станы хозяйств целинной области уже доставлено около семисот хлопкоуборочных машин. Немало здесь и четырехрядных. Поступило большое количество подборщиков, куракоуборочных машин, погрузчиков, тележек для бестарной перевозки хлопка. Две трети поступившей техники адресованы совхозам новой зоны орошения Голодной степи.

ПОДНЕБЕСНАЯ «КОЧЕГАРКА»

Первые тонны угля добыты в новой штольне самого южного рудника страны — Шаргунского. Поднебесная «кочегарка», расположенная на высоте около двух тысяч метров в отрогах Гиссарского хребта, сможет давать 200 тысяч тонн топлива в год. Высококалорийный уголь рудника идет на приготовление брикетов, которые пользуются большим спросом в селах Узбекистана, Таджикистана и Киргизии.

(Корр. ТАСС).

Такчиян,
Сурхандарьинская область.

ГЕРОЯМ БРЕСТА

«Герои Бреста» — симфоническая поэма Александра Берлина о бессмертном подвиге советских воинов прозвучала в крепости над Бугом. Ее слушателями были и участники обороны, имена которых навеки вписаны в летопись Великой Отечественной войны.

Эту поэму, а также другое свое произведение — «Брестская крепость» — ташкентский композитор передал в дар мемориальному музея-Бреста, куда идут и едут люди с разных уголков планеты.

В память о встрече на брестской земле участники обороны — А. А. Виноградов, рукой которого был написан первый боевой приказ по крепости от 24 июня 1941 года, А. Д. Романов, П. П. Кошкаров, И. И. Долотов преподнесли композитору книгу о Бресте с надписью: «За добрую память к солдатам — защитникам Брестской крепости, выраженную самым прекрасным языком — языком музыки».

(УзТАГ).

Новый универмаг города

Вчера

труженики СУ-75 треста № 11 Высотстрой в торжественной обстановке передали торговым работникам ключи от построенного ими городского универсального магазина.

У здания, украшенного лозунгами и плакатами, состоялся митинг. Вступительным словом его открыл первый секретарь Октябрьского райкома партии Т. С. Садыков.

На митинге выступили управляющий трестом № 11 В. Н. Колесников, бригадир СУ-75 В. М. Залепухин, председатель махаллинского комитета махалля Янгихает Х. Меликулов, министр торговли УзССР Г. Г. Юсупов, вышивальщица фабрики художественных изделий Н. Иногамова.

Скоро универмаг распахнет свои двери.

СЕГОДНЯ — 27-Я ГОДОВЩИНА ПРОВОЗГЛАШЕНИЯ ДЕМОКРАТИЧЕСКОЙ РЕСПУБЛИКИ ВЬЕТНАМ



ДРВ. Бесперебойная работа транспорта имеет в настоящее время для республики первостепенную важность. Ни налеты вражеских самолетов, ни воронки от бомб на дорогах, ни тропические ливни не могут остановить автомашины, за рулем которых сидят люди-герои.

НА СНИМКЕ: Нгуен Ху Тунг — руководитель автоколонны.

Фото ВИА—ТАСС.

Окно в мир

▲ ХАНОЙ. Части противовоздушной обороны Вьетнамской народной армии, отражая налеты авиации США, за период со 2 по 28 августа сбили 71 американский самолет.

Таким образом, сообщает агентство ВИА, за пять последних месяцев авиация США потеряла над Северным Вьетнамом 420 самолетов различных типов.

За это же время береговая артиллерия около 70 раз причиняла повреждения военным кораблям США, которые вели обстрел побережья ДРВ.

▲ БУДАПЕШТ. Здесь закончились венгеро-иракские переговоры, в результате которых подписано соглашение о создании комиссии по экономическому сотрудничеству на уровне министров.

Подписано также соглашение о сотрудничестве обеих стран в области нефтяной промышленности. В соответствии с соглашением Венгрия расширит помощь в освоении иракских природных богатств и поставит машины и оборудование для добычи и переработки нефти.

▲ КАНБЕРРА. Иностранные монополии продолжают укреплять свои позиции в экономике Австралии. Недавно они прибрали к рукам 87 процентов акций предприятия по разработке месторождения газа на прибрежном Шельфе в северо-западном районе страны.

Выступая в парламенте, депутат от лейбористской партии Харфорд обвинил международные нефтяные монополии в стремлении захватить контроль над национальными компаниями Австралии.

▲ ПАРИЖ. Недовольство французских трудящихся непрекращающимся ростом цен в стране выразила государственному министру по социальным делам Франции делегация Всеобщей конфедерации труда (ВКТ). Крупнейший профцентр Франции потребовал принятия срочных мер по борьбе с дороговизной и инфляцией.

По данным ВКТ, цены на продукты питания и товары широкого потребления за истекший год возросли во Франции на 8,5 процента.

▲ ТОКИО. Депутат парламента коммунист Х. Хаяси посетил посольство США в Японии и от имени ЦК КПЯ заявил решительный протест против захода американской атомной лодки «Барб» в японский порт Иокосука.

Затем он побывал в резиденции премьер-министра Японии и передал требование КПЯ о том, чтобы японское правительство запретило заход американских атомных подводных лодок в японские порты.

▲ ВАШИНГТОН. На Гавайских островах начались переговоры между президентом США Р. Никсоном и премьер-министром Японии К. Танакой, в ходе которых будут обсуждены двусторонние американо-японские отношения и ряд международных проблем.

▲ ДЕЛИ. Первый в Индии атомный реактор на быстрых нейтронах введен в эксплуатацию в Тромбее (штат Махараштра). Введение в эксплуатацию реактора на быстрых нейтронах является большим достижением индийской науки в мирном использовании атомной энергии, пишет газета «Амрита базар патрика».

(ТАСС).

О созыве VI сессии Ташкентского городского Совета депутатов трудящихся

Исполком Ташкентского городского Совета депутатов трудящихся доводит до сведения депутатов, что 8 сентября 1972 года в 10 часов утра в зале заседаний Ташкентского областного комитета КП Узбекистана (ул. Узбекистанская, 9) созывается VI сессия Ташкентского городского Совета XIII созыва.

На рассмотрение сессии вносятся следующие вопросы:

1. О ходе выполнения мероприятий по подготовке и проведению 50-летия образования Союза Советских Социалистических Республик.

2. О состоянии и мерах улучшения торговли, общественного питания и бытового обслуживания в Ташкенте.

3. Отчет постоянной комиссии Ташкентского городского Совета депутатов трудящихся по оборонно-физкультурной работе.

Регистрация депутатов будет производиться там же с 9 часов утра 8 сентября 1972 года.

Исполнительный комитет Ташкентского городского Совета депутатов трудящихся.

Шахматы

ЧЕМПИОНОМ МИРА СТАЛ Р. ФИШЕР

В отложенной двадцать первой партии матча на первенство мира по шахматам Борис Спасский, не возобновляя игры, признал себя побежденным.

Таким образом, американский гроссмейстер Роберт Фишер набрал 12,5 очка и стал чемпионом мира.

ВЧЕРА НА ОЛИМПИАДЕ

Вчерашний олимпийский день был ознаменован двумя замечательными победами советских спортсменов.

Впервые за всю историю участия наших спортсменов в олимпиадах на самой короткой дистанции победил Валерий Борзов. Его время на стометровке — 10,14 секунды.

Еще одну золотую медаль принес Яков Железняк. В стрельбе по мишени «бегущий кабан» он набрал 569 очков, установив новый мировой рекорд.

В стрельбе из скорострельного пистолета наш Виктор Торшин завоевал бронзовую медаль.

Футболисты сборной СССР наконец-то порадовали хорошей игрой. В матче с мексиканцами они одержали убедительную победу — 4:1.

Много острых моментов у ворот соперников создавал киевлянин Блохин и трижды добивался успеха, а четвертый мяч добил после его удара Семенов.

Наша сборная стала победителем в подгруппе.



НА СНИМКЕ: олимпийский чемпион киевлянин Валерий Борзов.

(Фотохроника ТАСС).

ЗАВТРА — ВСЕСОЮЗНЫЙ ДЕНЬ РАБОТНИКОВ НЕФТЯНОЙ И ГАЗОВОЙ ПРОМЫШЛЕННОСТИ



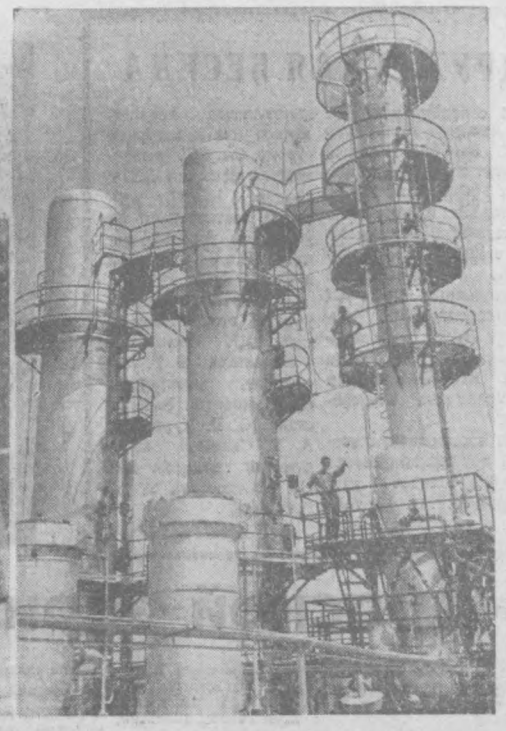

Вблизи Ташкента сооружено крупнейшее в Средней Азии подтораcное подземное опытное газохранилище. Оно подает природный газ всем городам и населенным пунктам Ташкентской и Чимкентской областей, во Фрунзе и Алма-Ату.

НА СНИМКЕ: справа — одна из технологических установок по обработке газа; слева — передовик производства, слесарь по ремонту технологических установок Т. Арапбаев.

Фото И. Глауберзона и В. Сироткина.

„ГОЛУБОЙ ОГОНЬ" СТОЛИЦЫ

Газификация нашей столицы началась в конце пятидесятых годов. За прошедшие пятнадцать лет «голубое топливо» получили почти все промышленные предприятия, организации, коммунально-бытовые и культурные учреждения, ТЭЦ, районные котельные, почти 256 тысяч квартир.

В настоящее время для коммунально-бытовых нужд используется как природный бухарский газ, так и сжиженный. Первый проведен более чем в двести тысяч квартир, второй доставляется нашей специальной службой более чем в 655 тысяч квартир.

На сегодняшний день имеющийся жилой фонд Ташкента газифицирован на 84,4 процента, а протяженность уличных газопроводов — воздушных и подземных — составляет 1.149 километров.

Огромный размах строительных работ после землетрясения 1966 года дал толчок и более интенсивному развитию газификации. Она приобрела так называемый комплексный характер, потому что вводились в эксплуатацию многоэтажные дома и целые жилые массивы, и их надо было снабдить коммуникациями сразу в полном объеме.

Планом на 1972 год предусмотрено строительство 80-километровой газовой сети. За восемь месяцев работы выполнены более чем на 70 процентов.

В частности, остановлюсь на газификации жилых массивов. На второй год пятилетки предусмотрено дать «голубое топливо» восьми тысячам семей (по уже существующему жилому фонду). Из них более семи тысяч семей уже пользуются газом.

Кроме того, за восемь месяцев газифицировано около шести тысяч квартир в домах-новоселах, и до конца года газ получат еще пять тысяч квартир.

Особенно большой размах строительство приобрело на таких новых массивах, как Октябрь, Север, Караканыш и другие.

С каждым годом совершенствуются бытовые газовые приборы, которыми пользуются ташкентцы из индивидуального сектора застройки. Печи, котлы для водяного отопления, газовые водонагреватели, установленные в их домах, снабжены автоматикой безопасности и регулирования.

Перед коллективом управления «Ташгаз» стоит также задача первостепенной важности — добиться стабилизации давления газа в зимний период. В качестве одного из важнейших мероприятий, проведенных с целью улучшения подачи газа в столицу, можно назвать строительство магистрального газопровода.

Во всех подразделениях управления развернуто социалистическое соревнование за досрочное выполнение годовой программы. Выполняются повышенные социалистические обязательства в честь 50-летия образования СССР и 55-й годовщины Великого Октября.

Среди тех, кто много потрудился на газификации Ташкента и сейчас вносит вклад в ее развитие, — начальник производственно-технического отдела управления М. Бродский, инженер Е. Ловвина, слесари А. Алимов, О. Кулибаба, ст. мастер Г. Бошкардин.

Несколько слов о перспективе газификации столицы. В девятой пятилетке в нашем городе будут построены газопроводы общей протяженностью 420 километров. Особенно большие работы намечается развернуть по Октябрьскому, Кировскому и Хамзинскому районам.

К. МАХМУДОВ,
начальник городского производственного управления «Ташгаз».

СОЕДИНЕНЫ ГАЗОПРОВОДЫ

Соединены две крупнейшие газовые магистрали — Бухара—Урал и Средняя Азия—Центр. По урочищу Барса-Кельмес на плато Устюрт между ними проложена 28-километровая труба. Поток газа в каждой магистрали теперь станет более равномерным. Перемычка способна пропускать до 30 миллионов кубометров голубого топлива в сутки.

(Корр. ТАСС).

Кунград,
Каракалпакская АССР.

ПО СОЮЗНЫМ РЕСПУБЛИКАМ

Украина:

ДОМА СТАЛИ НАРЯДНЕЕ

На юго-восточной окраине Днепропетровска быстро растет новый жилой массив, названный Лоцманским. На его широких улицах, протянувшихся вдоль Днепра, сооружено несколько девятиэтажных домов, которые отличаются от других зданий художественной отделкой. Технологию декоративной отделки фасадов мелкозернистыми материалами разработали в Днепропетровском филиале научно-исследовательского института строительного производства Госстроя УССР.

Специалисты предложили использовать в качестве исходного сырья тщательно измельченные отходы гранита, мрамора, доломита, золу, бой цветного стекла, плаки. Чтобы они прочно связывались с поверхностью зданий, создан полимерцементный раствор.

С помощью установки, сконструированной новаторами, трудоемкие процессы декоративного оформления зданий полностью механизированы. По трафаретам можно наносить на здания любые орнаменты, художественные панно и рисунки.

Опыт днепропетровцев взяли на вооружение строители Днепродзержинска, Марганца, Запорожья, Одессы.

Днепропетровск.

Белоруссия:

ЗЕЛЕНАЯ ЖАТВА

Земледельцы Белоруссии вырастили хороший урожай силосных культур. Механизаторы убирают кукурузу, люцерну, подсолнечник на силос. В большинстве хозяйств эту работу ведут специальные механизированные отряды, бригады, звенья. На их вооружение поступило свыше шести тысяч косилок и измельчителей, около трех тысяч погрузчиков. Пополнился и парк силосоуборочных комбайнов. Впервые начал использоваться быстрокопроизводительный «Вихрь». Его серийное производство начал завод «Гомсельмаш».

Минск.

ЦИФРЫ И ФАКТЫ

▲ 212 миллиардов кубометров газа было получено в 1971 году. В год своего 50-летия наша страна получит почти 230 миллиардов кубометров газа, что в 760 с лишним раз больше, чем в 1928 году.

▲ Третья и четвертая нитки газопровода Средняя Азия — Центр протяженностью 1.720 километров, газопроводы Валдай — Псков — Рига — 569 километров, Небелинка — Диканька — Киев — 340 километров и важнейший участок системы газопроводов «Сияние Севера» — Надым — Пунга — Урал пополнят в 1972 году число подземных газовых магистралей.

▲ СССР — родина турбинного способа бурения. Около 70 процентов всего объема бурения в нашей стране выполняется этим способом. Советская буровая техника успешно работает в Египте, Сирии, Индии и других странах.

▲ В местности Акчалак на плато Устюрт начато сооружение новой компрессорной станции. Ее машины будут подавать газ в Россию по четвертой нитке газопровода Средняя Азия — Центр. Пуск станции намечен на 1973 год. Каждые сутки Акчалакская компрессорная будет перекачивать 48 миллионов кубометров газа.

В вузах столицы

Учитывая требования времени...

В современных условиях, когда стремительно нарастают темпы научно-технического прогресса и практически решаются сложнейшие задачи коммунистического строительства, роль и значение высшей школы еще больше возрастают. Жизнь постоянно выдвигает новые требования перед высшими учебными заведениями. От уровня подготовки выпускников вузов будут во многом зависеть дальнейшее развитие производства, прогресс науки, техники и культуры.

Советский специалист сегодня — это человек, который хорошо овладел основами марксистско-ленинского учения, ясно видит политические цели партии и страны, имеет широкую научную и практическую подготовку, в совершенстве владеет своей специальностью.

Ныне в Узбекистане функционируют 39 высших и 170 средних специальных учебных заведений, где готовятся более 400 тысяч специалистов для народного хозяйства. Это большая армия будущих инженеров, агрономов, медицинских и педагогических работников и многих других специалистов. Сейчас нет ни одной отрасли народного хозяйства, где бы не работали выпускники высших и средних специальных учебных заведений.

Постановление ЦК КПСС и Совета Министров СССР «О мерах по дальнейшему совершенствованию высшего образования в стране» затрагивает все стороны жизни высшей школы, знаменует собой новый этап ее дальнейшего развития. В постановлении подчеркивается важная задача: воспитывать молодежь в духе коммунистической идейности, советского патриотизма, пролетарского интернационализма, высокой организованности и дисциплинированности, добиваться, чтобы каждый молодой человек был активным строителем нового коммунистического общества.

В целях претворения в жизнь решений XXIV съезда КПСС и постановления ЦК КПСС и Совета Министров СССР «О мерах по дальнейшему совершенствованию высшего образования в стране» при Министерстве высшего и среднего специального образования Узбекской ССР создан научный совет по проблемам коммунистического воспитания студенческой молодежи.

Главная задача научного совета — изучение и обобщение опыта работы учебных заведений по коммунистическому воспитанию молодежи, подготовка и выпуск брошюр, организация выступлений ведущих ученых по актуальным аспектам коммунистического воспитания учащейся молодежи.

Работу научного совета по проблемам коммунистического воспитания студенческой молодежи возглавил министр высшего и среднего специального образования Узбекской ССР, член-корреспондент Академии наук Узбекской ССР профессор Г. А. Абдурахманов, а в состав совета вошли ведущие ученые по различным отраслям науки и культуры, руководители учебных заведений, деканы, заведующие кафедрами, руководители ведущих управлений и отделов министерства, комсомольские активисты.

При научном совете созданы проблемные секции по интернациональному, атеистическому, эстетическому, военно-патриотическому, трудовому воспитанию. Деятельность этих проблемных секций возглавили доктор философских наук, профессор А. Артыков, кандидаты исторических наук, доценты Ф. Шарипов и С. Гитлин, заведующий отделом студенческой молодежи ЦК ЛКСМ Узбекистана В. Бойко и многие другие.

Уже можно сказать о первых шагах деятельности этого совета. При активном участии его членов был изучен и обобщен опыт работы ряда высших учебных заведений Ташкента по перспективному плану политико-воспитательной работы со студентами, в частности, института народного хозяйства. Дело в том, что в этом вузе ведется большая работа по совершенствованию учебно-воспитательного процесса, разработан специальный перспективный план. В нем нашли свое отражение основные задачи по коммунистическому воспитанию будущих специалистов. На его основе каждый факультет с учетом специфики обучения студентов принял свой план идейно-воспитательной работы. Главное требование — необходимость индивидуального подхода к формированию личности студента, выбора форм и методов воздействия. Контроль за выполнением перспективных планов осуществляют ректор, ученый совет, деканаты, общественные организации института.

Работа по перспективному плану способствовала тому, что заметно повысилась общественно-политическая и творческая активность студентов.

Интересные формы и методы идейно-воспитательной работы со студентами применяются и в сельскохозяйственном институте. Члены научного совета по проблемам коммунистического воспитания совместно с работниками отдела преподавания общественных наук Министерства высшего и среднего образования Узбекской ССР внимательно изучили опыт этого вуза по коммунистическому воспитанию студенческой молодежи.

Практика работы по коммунистическому воспитанию на основе научно обоснованного, единого перспективного плана в учебных заведениях позволяет лучше скоординировать весь воспитательный процесс, сделать его более эффективным. По рекомендации членов научного совета по проблемам коммунистического воспитания коллегия Министерства высшего и среднего специального образования Узбекской ССР заслушала руководителей этих учебных заведений и общественных организаций, обобщила их опыт и рекомендовала ректорам высших учебных заведений использовать перспективное планирование в идейно-воспитательной работе со студенческой молодежью.

Каковы планы научного совета на ближайшее время? Сейчас, накануне славного 50-летия образования Союза ССР, вопросы интернационального воспитания закономерно стоят в центре внимания коллективов учебных заведений. Члены этого совета планируют ознакомиться с постановкой работы по интернациональному воспитанию в учебных заведениях, с ходом выполнения социалистических обязательств, принятых в честь полувекового юбилея страны.

А вот другой не менее важный вопрос. В Отчетном докладе ЦК КПСС XXIV съезду партии подчеркивалась необходимость активного участия руководящих кадров в воспитательной работе. Как руководящие работники учебных заведений участвуют в идейно-политическом воспитании молодежи? Члены научного совета решили изучить и обобщить опыт работы и в этом направлении.

Деятельность научного совета по проблемам коммунистического воспитания студенческой молодежи поможет в деле коммунистического воспитания будущих специалистов.

Б. ГОЛЬДИН.

«ВЕЧЕРНИЙ ТАШКЕНТ» ПОЛУЧИЛ ОТВЕТ

„ВЫСОКИЕ СКОРОСТИ"

15 августа под таким заголовком была опубликована заметка, в которой говорилось о нарушении должностной инструкции водителями троллейбусов №№ 822 и 794.

Вот что сообщил редакции заместитель начальника Ташкентского троллейбусного управления А. Валиев: статья обсуждалась на совещании водительского состава троллейбусного депо № 2. За нарушение скорости водители Зупаров и Васильев строго предупреждены.

Товары — народу

КРАСИВО, ДЕШЕВО

Искусственную замшу создали технологи исследовательской лаборатории кировского комбината «Искож» совместно с сотрудниками Всесоюзного научно-исследовательского института пленочных материалов и искусственной кожи. Это хороший материал для курток, жилетов и другой верхней одежды. Замша гигиенична, имеет водоотталкивающие свойства. И, что не менее важно, — дешева. Первую партию такой продукции намечено выпустить в четвертом квартале этого года.

На комбинате созданы новые образцы эластичных цветных искусственных кож. Они найдут широкое применение в галантерейной и обувной промышленности. В числе новинок — материал для инструментальных сумок и автомобилям «Жигули».

Киров.

КОВРЫ ОТПРАВЛЯЮТСЯ В МАГАЗИНЫ

На Курском заводе резинотехнических изделий пущена поточная линия по производству ковров. Вытянувшийся на десятки метров комплекс механизмов представляет собой своеобразный «тканый стан». Губчатая основа искусно соединяется в ходе технологического процесса с многоцветной хлопчатобумажной или полушерстяной тканью.

Новые двухслойные ковры легки и прочны, они заглушают шум, обладают теплоизоляционными свойствами. Первые партии изделий отправлены в торговую сеть.

Курск.

НА РАДОСТЬ МАЛЫШАМ

Детские электрические игрушки начал изготовлять филиал объединения «Армэлектросвет», открытый в поселке Гарнно.

Этот филиал — девятый промышленный объект Армении, выпускающий товары для малышей. Большую радость детям доставляют забавные куклы, клоуны, мишки, сделанные мастерами Ленинаканского промкомбината и Шамшадинского завода «Пластик». Игрушечные сервизы, мебель, кораблики, самолеты изготовляют металлурги Ереванского алюминиевого завода.

Сейчас в республике выпускается игрушек более чем на 4 миллиона рублей, а до конца пятилетки эта цифра возрастет в полтора раза.

Ереван.

И ЖАРКОЕ, И ПИРОГИ

В цехах завода газовой аппаратуры вступила в строй автоматизированная поточная линия. Каждую минуту с нее сходит новая плита. Предприятие сможет удовлетворить нужды в плитах не только жителей Осетии, но и соседних автономных республик Северного Кавказа и Закавказья.

Новинка имеет не одну, а две просторные духовки. Верхняя предназначается главным образом для приготовления мясных блюд, а во второй, где температура ниже, можно печь пироги и сушить посуду. У новой плиты дверца изготовляется из термостойкого стекла, через которое можно наблюдать процесс варки.

До конца года с конвейера сойдет 154 тысячи четырехконфорочных газовых плит.

(ТАСС).

Орджоникидзе.

Со всех концов планеты

Сообщают корреспонденты ТАСС и АПН

В ознаменование юбилея

БЕРЛИН. Почин рабочих сталепрокатного завода ГДР в Ильзенбурге (Магдебургский округ), вставших на трудовую вахту в честь 50-летия СССР, подхвачен трудящимися столицы республики. В письмах, направленных Центральному Комитету СЕПГ, коллективы кабельного завода и домостроительного комбината рапортуют об успехах в выполнении плана нынешнего года и о социалистических обязательствах в честь приближающегося юбилея Советского государства.

Большую помощь берлинским строителям оказывают их прочные дружеские связи с Московским домостроительным комбинатом № 1. Советские специалисты вместе с берлинскими коллегами принимали участие в застройке площади В. И. Ленина в столице ГДР.

«Мы знаем, — говорится в письме берлинских домостроителей Центральному Комитету СЕПГ, — что все, чего мы добились, достигнуто благодаря победе рабочих России в октябре 1917 года, благодаря разгрому советским народом фашизма, благодаря последовательной мирной политике Советского Союза и поддержке, которую он оказывает нашей республике. Вот почему для нас является честью и долгом встретить 50-летие образования Советского Союза новыми трудовыми достижениями».

Энциклопедия для слепых

ТОКИО. В Японии издана «Мировая энциклопедия для слепых» объемом 1.100 страниц. В ней освещаются проблемы повседневной жизни слепых, медицинские, психологические и другие вопросы.

Первое издание энциклопедии вышло тиражом 1.000 экземпляров. Половина тиража уж разошлась по институтам для слепых, университетам и библиотекам.

В составлении энциклопедии участвовали 126 ученых.

ФЕСТИВАЛЬ ИСКУССТВ

БЕЛГРАД. В Дубровнике закончился традиционный фестиваль искусств. Этот ежегодный смотр художественного творчества уже давно зарекомендовал себя как крупнейшее событие в культурной жизни страны. В этом году он собрал ведущие художественные коллективы из всех республик СФРЮ. Для участия в нем были также приглашены известные зарубежные артисты и музыканты, в том числе из Советского Союза.

Во время фестиваля, длившегося почти полтора месяца, состоялись выступления симфонических и камерных оркестров, драматических и балетных трупп, ансамблей народных песен и танцев. Всего было дано свыше ста концертов, на которых присутствовало около 90 тысяч человек.

НЕБО НАД ПАРТАМИ

В результате бомбардировок в Ханое и его пригородах разрушены десятки школ. В целях защиты детей административный комитет Ханоя постановил эвакуировать всех школьников за пределы города. Сейчас эта задача выполнена. В прилегающие к Ханою районы прибыли тысячи преподавателей. Отремонтированы школьные здания и построены на средства государства новые школы-интернаты, в которых имеются необходимые пособия и оборудование. Более 300 тысяч маленьких ханойцев вовремя начнут свой учебный год.

Но безопасность детей и сейчас остается одной из главных забот республики. Особое внимание уделено защите школьных зданий от снарядов, бомб и осколков, поэтому многие вьетнамские школы выглядят сейчас не совсем обычно. Типовое «школьное здание» под Ханоем состоит из десяти отдельных классов, расположенных друг от друга в полукилометре. Каждый такой класс представляет собой бункер глубиной около двух метров с площадью до 30 кв. метров. Стены бункера обшиты бамбуком. Сверху — плотный настил из бамбука и пальмовых листьев. Он делается как можно толще, чтобы осколки не могли его пробить. Внутри подземного класса — доска и парты, собранные опять же из бамбука. Так выглядит школа изнутри. А наверху, вокруг бункеров, насыпан двухметровый земляной вал для защиты от взрывной волны при бомбежке. Рядом построены бомбоубежища, соединенные между собой траншеями. В каждом таком классе размещается 40—50 школьников.

Несмотря на трудные условия, вьетнамские дети учатся хорошо. В свободное время они помогают взрослым. Девиз вьетнамских ребят — «Хорошо учиться — хорошо трудиться!». Не забыли ребята песни и игры. Они весело радуются яркому солнцу, вдруг наступившей тишине, когда над их землей вновь открывается чистое небо.

Дети Вьетнама — это дети свободного народа, его плоть и кровь. И никогда американским агрессорам не сломить волю этого народа, его решимость отстоять свободу и независимость, будущее вьетнамских детей.

О. ОЛЕЙНИК.
Ханой.

ПНЕВМАТИЧЕСКИЙ ПОЧТАЛЬОН

БЕРЛИН. 5 тысяч телеграмм, переводов и различных срочных сообщений переправляет ежедневно адресатам пневматическая почта в столице ГДР. Возраст этого вида связи в Берлине весьма солидный — без малого сто лет: сеть городской пневмопочты вступила в действие 1 декабря 1876 года.

Нынешняя 63-километровая сеть пневматической почты значительно модернизирована. По стальным трубам диаметром 6,5 сантиметра со скоростью 35 километров в час сжатый воздух гонит капсулы с корреспонденцией. Во избежание столкновений они «стартуют» с промежутком в две секунды.

Пневматический почтальон обслуживает сейчас линии между центральным телеграфом Берлина и 26 районными отделениями связи.

Создано природой

СОФИЯ. В Родопских горах находится Ягодинская пещера — самая большая в Болгарии. Ее длина достигает 8 километров. Она вызывает большой интерес у спелеологов и туристов, но если первые могли спускаться в подземные гроты с помощью специального оборудования, то вторые были лишены такой возможности.

Сейчас для туристов в Ягодинской пещере проложены входной и выходной туннели, проводится электрическое освещение на специальном маршруте протяженностью 1,5 км. Пройдет немного времени, и перед посетителями в лучах света раскроется красота созданных природой сталактитов и сталагмитов, подземных озер.

ПРИЗЫВ К МОЛОДЕЖИ

ДАКАР. Быть в первых рядах борьбы с силами контрреволюции, с теми, кто противодействует трудовому подъему народа и тормозит развитие страны, призвал молодежь генеральный секретарь демократической партии Гвинеи, президент республики Ахмед Секу Туре на проходившем в гвинейской столице семинаре молодежных кадров. Чтобы выполнить возложенную на нее миссию, заявил он, молодежь должна упорно овладевать знаниями и современной техникой, отдавать все свои силы делу революционных преобразований.



БРАЗИЛИЯ. Голод и нищета остаются уделом многих сотен тысяч бразильских трудящихся, которым каждый год приносит новые заботы и тревожные думы о будущем.

В настоящее время каждый третий бразилец получает зарплату ниже прожиточного уровня. А в стране растут цены на товары первой необходимости, увеличивается плата за квартиру, воду, газ, растет безработица. Небольшой кучке, живущей в роскоши, противостоит нищета и голод огромной армии трудового народа и безработных.

НА СНИМКЕ: такие сцены можно увидеть в районе Бильи Амаро промышленного города Бело Оризонте. Нищета гонит бедняков к свалкам мусора в поисках каких-нибудь старых вещей, которые еще можно использовать в скудном хозяйстве.

Фото Прессенс бильд — ТАСС.



НОВЫЙ ЛИТЕРАТУРНЫЙ ЖУРНАЛ

Семья литературных журналов пополняется еще одним изданием. С января 1973 года в Москве начнет выходить литературно-критический и библиографический ежемесячник «Литературное обозрение» — орган Союза писателей СССР. Корреспондент ТАСС попросил главного редактора Ю. И. Суровцева рассказать о целях готовящегося издания.

— Наш журнал, — сказал он, — создан в соответствии с постановлением ЦК КПСС «О литературно-художественной критике». И это во многом обязывает. Основную задачу нового журнала мы видим в том, чтобы помочь читателю объективно и правильно оценить появляющиеся литературные произведения. А дело это, как известно, не простое. Читают в нашей стране миллионы и миллионы. Но все ли эти любители литературы умеют правильно понять и оценить порой сложный роман, уяснить идею и образный строй повести, стихов или поэм? А ведь сейчас в поле зрения критики, обозревателей попадает не более десяти-пятнадцати процентов публикующихся произведений, точнее сказать, произведений, которые получают оценку в прессе.

К тому же надо подчеркнуть: советская литература многонациональна — она создается на 75 языках народов СССР. И в каждой ее национальной ветви появляются произведения, оказывающиеся в центре внимания всесоюзного читателя, требующие квалифицированного, профессионального разбора. Вот эту важную и благородную задачу и ставит наш журнал.

Адресованный массовому читателю, он призван широко освещать современный литературный процесс, творчество писателей всех братских республик, анализировать выходящие в стране произведения зарубежных авторов. Одна из очень важных сторон нашей работы — выяснение читательских мнений о литературе, широкая публикация этих мнений, а также изучение вкусов, интересов, запросов читателей. Мы будем вести целенаправленную работу по эстетическому воспитанию трудящихся.

На страницах «Литературного обозрения» читатель найдет рецензии на новые книги и произведения, опубликованные в журнальной периодике, статьи, обзоры и другие материалы.

ПУЛЬС ВРЕМЕНИ

В 1935-м...

«Жителю Ташкента удается утолить жажду в жаркий летний день прохладным напитком только после утомительной толкотни. Да и то ему предложат теплую и противную на вкус сладковатую водичку. Температура ее вместо 10 градусов равна 25, и вместо трех атмосфер углекислого газа она содержит всего-навсего полатмосферы. Но и этого сквернного напитка в 1934 году хватило для того, чтобы удовлетворить потребность нашего потребителя только на 50 процентов».

(Газета «За местную промышленность», № 12 от 6 февраля 1935 года).

...и сегодня

Сейчас в нашем городе только киосков для продажи газвода и лимонада более 1.200. Привычными стали в Ташкенте и автоматы для газводы. Их количество уже перешагнуло тысячный рубеж. В городе есть также десять пивных «баров», а в сентябре к ним прибавятся еще два.

За год ташкентцы выпивают 352 тысячи декалитров кваса, 450 тысяч декалитров лимонада, напитков «Гулистан», «Рохат», «Шарк», «Кофемонко».

Но для города с полуторамиллионным населением этого уже недостаточно.

ТАСС—НАШИМ ЧИТАТЕЛЯМ

Не забыто искусство предков

Выставка национального прикладного искусства, посвященная 50-летию образования Союза ССР, открыта в негидальском селе Владимировка Хабаровского края. Самый старший участник вернисажа — 90-летний охотник С. Б. Соловьев. Он создал уникальный экспонат — модель берестяной лодки — омоночки, собранной без единого гвоздя.

— Пусть увидят люди, как изменилась наша жизнь, — сказал старый охотник. — До Великого Октября оморочка была кормилицей таежных следопытов. На ней мы добывали зверя и рыбу. А взгляните сейчас на Амгунь: ее гладь бороздят быстроходные катера, самоходные баржи, теплоходы.

Не забыли жители села самобытное искусство предков. Среди экспонатов выставки — меховые унты, коврыналананы из шкурок зайца, перчатки и тапочки, богато украшенные орнаментами. Их изготовили опытные мастерицы — лауреаты многих выставок Е. Соловьева и С. Семенова, Е. Казарова и Е. Никифорова.

Специальный раздел посвящен детскому творчеству. Вышивки с национальным орнаментом показывают 7-летняя Марина Федорова и ее подруги.

Преемственность народного искусства — одна из забот владимировских мастериц. Много лет при местной школе работает кружок вышивания, который ведет председатель сельского Совета коммунист А. Казарова.

Хабаровск.

Страничка истории

Кремлевский заказ

Витиеватые бокалы, причудливые вазы, кубки и блюда словно сошли со старинных гравюр и заняли место на стеллажах рядом с современной посудой. Повторить искусство средневековых мастеров для сегодняшних рабочих вышневолоцкого завода «Красный май» не составило большого труда. Зрители фильма «Много шума из ничего», пожалуй, не догадываются, что шекспировские герои едят и пьют из посуды, сделанной в наши дни.

Посетители многих музеев любуются изумительными изделиями вышневолоцких стеклодувов. Но больше всего мастера «Красного мая» гордятся заказом, выполнения которого ждалася вся страна. Это — рубин кремлевских звезд.

В 1945 победном году, когда отпала нужда в маскировке, заметили, что кремлевские звезды немного потускнели. Между слоями стекол забивалась пыль. Коллективу завода «Красный май» заказали новые стекла.

— Создали мы специальную бригаду из технологов, стекловаров, выдувальщиков, — рассказывает бывший директор завода М. В. Иванов, — и несколько недель не выходили из цеха. Не то, чтобы времени нам мало дали. Просто мы не могли оторваться от дела, пока не получили первый удовлетворивший нас образец.

Решено было сделать трехслойное стекло. В одном горшке при температуре 1.480 градусов варили обычное бесцветное стекло. Опустишь в него конец трубки — прилипает капля. Подуешь в другой конец — образуется стеклянный пузырь-баночка, как называют его стеклодувы. Остужали ее немного и окунали в расплав стекла молочного цвета. Это для того, чтобы равномерно рассеивался свет. Когда соединялись первые два слоя, баночку опускали в третий горшок, где было стекло рубинового цвета. Оно ложилось третьим слоем.

Все делалось, пока баночка была горячей. Ее вводили в форму и выдували цилиндр, который закаливали, а затем разрезали вдоль. Снова разогревали до гибкого состояния и разглаживали в прямоугольник. Еще одна термообработка — и дело готов — прочный, яркого рубинового цвета.

И. ГАЛКИН.

Вышний Волочок, Калининская область.

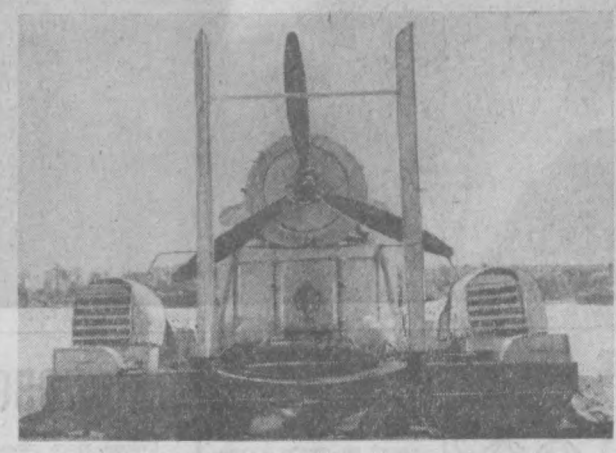

«БРИЗ» НА СУШЕ И НА ВОДЕ

«Бриз» — так назвали рационализаторы одного из ленинградских заводов построенный ими на базе серийно выпускаемых советской промышленностью аэросаней оригинальный аппарат на воздушной подушке. Он предназначен для поездок на небольшие расстояния. Воздушная подушка создается двумя блоками центробежных вентиляторов, которые приводятся в действие двигателями от автомобиля «Москвич-407». «Бриз» способен перевозить по суше и по воде до десяти пассажиров со скоростью около ста километров в час.

НА СНИМКЕ: «Бриз». Вид сзади. Фото Б. Корзина. Фотохроника ТАСС.

„Автографы" молнии

Много неприятностей причинила шаровая молния в одном из домов по улице Комсомольской города Грозного. В квартире шофера С. Я. Акопова она оставила в стене пробоину, сорвала электророзетку и вылетела в открытую дверь.

По пути, словно ножницами, вырезала круглую дырку в рубашке, висевшей на дверной ручке. Затем светящийся шар проник через металлическую сетку окна в коридор соседней квартиры, где хозяйничала Светлана Савченко. Девушка инстинктивно нагнулась, а молния, выведя из строя пробки электросчетчика, снова метнулась во двор. Здесь «жизнь» непрошеной гостьи закончилась. Землю потряс оглушительный взрыв, сопровождавшийся ослепительным огнем. Находившиеся посреди двора люди видели, как вдруг заискрился высокий тополь. На мощном стволе дерева остался последний «автограф», выжженный грозным шаром.

Г. НАСОНОВ.

Грозный.

Снова цветут каштаны

Тяжелыми гроздьями зеленых «ежей» увешаны кроны каштанов в Киеве. Вскоре они сбросят свой урожай на землю. И каждый прохожий захочет подержать в руках гладкий, словно отполированный плод, полюбоваться причудливой росписью волнистых прожилок. А пока киевлян и их многочисленных гостей привлекает редкостное зрелище. Многие каштаны на бульваре имени Шевченко, на Владимирской улице и в других районах города снова зацвели.

Как и в апреле, деревья выбросили нежно-кремовые свечи. Удивительно, что рядом с цветами дозревают крупные плоды. Это вызвано суровой зимой, объяснил старший специалист городского управления зеленого хозяйства А. Н. Кудлай. Поврежденные морозами весной некоторые деревья цвели слабо. «Воспользовавшись» жарким летом, каштаны наверстали упущенное, порадовали людей вторым цветением.

К. МЫШЛЯЕВ.

Киев.

Живое ископаемое

В тенистых зарослях реки Шуфан на юге Приморья можно увидеть старые липы, ивы, клены, сплошь увитые лианами. Стволов не видно из-за плотного полога крупных, красиво разрезанных листьев. И среди них — яркие розоватые или кремовые цветы — необычайно большие и своеобразные. Это кирказон, или камфарный корень, цветы которого, по форме напоминающие кувшин, достигают полуметровой длины.

Щедрая на выдумки природа сделала цветок захлопывающимся на время опыления. Как только насекомое попадает в горло «кувшина», цветок надежно закрывается.

Эта лиана в отличие от приморской актинидии, лимонника и винограда не дает съедобных плодов и ягод. Однако различные ее части употребляются при изготовлении тысяч видов лекарств восточной народной медицины.

Как предполагают ученые, интересное растение с успехом выдержало перемены климата в течение миллионов лет и стало «живым ископаемым».

Сейчас кирказон, как и другие ценные лекарственные растения Приморья, охраняется. Предполагается его культивировать.

М. РЫБАКОВ.

Владивосток.

Город на дне Днепра

Фрагменты сосудов периода меди и бронзы, куски греческих амфор, глиняных сосудов эпохи Киевской Руси, монеты, украшенные арабской вязью, стали новыми экспонатами Запорожского краеведческого музея. Они найдены на дне Днепра, в районе так называемых Больших и Малых Кучугур Васильевского района спортсменами клуба подводников завода «Запорожсталь», которые по заданию музея вели поиск древнего города Самыс.

— Еще в период строительства Каховской ГЭС, — говорит старший научный сотрудник музея М. М. Ширяева, — археологи экспедиции Академии наук УССР раскопали здесь, у берега Днепра, керамические трубы, вероятно, остатки существовавшего некогда там водопровода, мраморные плиты, фундамент и пол одной из татарских мечетей.

Тогда же были обнаружены орудия труда земледельцев и ремесленников. Это поселение относили к XIII—XIV векам.

После затопления чаши Каховского водохранилища остатки поселения оказались под водой. Теперь, когда искусственное море несколько смыло наслоение песка, которым был занесен город, стало возможным вести здесь подводные исследования. Спортсмены-подводники уже в четырнадцати местах обнаружили развалины домов, керамику, кости животных, захоронения людей, остатки мощеной улицы.

Найденные на дне реки предметы позволяют предполагать, что поселение в этом месте возникло за много веков до появления в районе Кучугур татар и, по-видимому, является остатками древнего города Самыс. Дальнейшие подводные раскопки позволят дать более полный ответ на этот интересный вопрос.

Г. ТРАНДОФИЛОВ.

Запорожье.

Музей на берегу Волхова

Ветряная мельница и часовня XVII века пополнили заповедник древнерусского деревянного зодчества, создаваемый неподалеку от Новгорода.

В музей, который займет тридцать гектаров на живописных берегах Волхова и Мячинских озер, будет перевезено пятьдесят построек. Уже заняли свое место трехшатровый храм и Успенская церковь, четким силуэтом которой люди не перестают восхищаться вот уже 375 лет.

По старым чертежам и рисункам новгородские реставраторы воссоздают размеры и формы древних строений, восстанавливают интерьеры часовен, крестьянских изб.

В. ЧЕРНЯЕВ.

Новгород.

ЗАГОТОВКА ПРОДУКТОВ ВПРОК

Сейчас самая хорошая пора для заготовки продуктов впрок, например, сушеных яблок, груш. Перед сушкой фрукты освобождают от косточек, нарезают тонкими кружочками или дольками и сушат на солнце в течение 3—4 дней, раскладывая на доске или подносе. Высушенные яблоки и груши нанизывают на прочную нитку и развешивают для хранения в сухом месте.

Чтобы сушеные яблоки были более светлыми, надо перед сушкой опустить дольки на 2—3 минуты в подсоленную воду, затем просушить на воздухе.

ДЖЕМ ИЗ ВИНОГРАДА. Хорошо промойте 10 килограммов спелого сладкого винограда и высыпьте ягоды в большую посуду. Добавьте 1 килограмм сахара и 1/4 литра уксуса. Варите на умеренном огне, часто помешивая шумовкой и собирая всплывающие на поверхность семечки. Когда сироп сгустится, положите 5—6 листиков душистой герани и снимите с огня.

ПОМИДОРЫ для длительного хранения отбирают зеленоватые. Их укладывают слоями в ящики, пересыпают опилками березы, осины или торфом и ставят в темное помещение, где температура может быть от 0 до +2 градусов.

ОГУРЦЫ СОЛЕНЫЕ не будут плесневеть, если при засолке положить в посуду холщовый мешочек с зернами черного перца (50 граммов на ведро рассола).

ВАРЕНЬЕ ИЗ ЕЖЕВИКИ варится следующим образом. Промывают 1 килограмм крупных, зрелых ягод, хорошо прощеживают и опускают в кипящий сироп из 1 кг сахара и 1/4 литра воды. Варите, собирая пену. Когда сироп сгустится, добавьте 2—3 листика душистой герани и чайную ложку лимонной кислоты, перемешайте, поварите еще 5 минут и снимите с огня.

ЭТО ИНТЕРЕСНО

Как видят насекомые?

Цветущий луг похож на пестрый ковер. С цветка на цветок перелетает желтая бабочка-лимонница, гудит волосатый шмель, мелькают пчелы. А вверху стремительно носятся стрекозы, хватая на лету мелких мошек. Давайте-ка попробуем поймать одну и рассмотрим вблизи. В первую очередь привлекут внимание большие выпуклые шароподобные глаза. Они занимают почти всю голову впереди и даже заходят назад. Но дело не в величине и округлости глаз, а в их строении, в том, как они видят.

Если рассматривать глаз насекомого под микроскопом, то сразу же обращаешь внимание на то, что вся поверхность его разбита на ячейки, или, как их называют ученые-энтомологи, — фасетки. Они вместе со светочувствительными клетками образуют сложный фасеточный глаз. Глаза разных насекомых имеют неодинаковое количество фасеток. Так, у черного таракана их 1.800 в одном глазу, у пчелы 4—5 тысяч, а у бабочки «мертвая голова» — 27 тысяч! Каждая фасетка — это микроскопическая сверхчувствительная трубка. Она воспринимает только отдельную часть предмета, а все дают общее изображение целого предмета или пейзажа. Предметы, которые находятся за десятки метров, насекомые не видят. Они «близоруки».

Ну, а различают ли насекомые цвета? Чтобы в этом разобраться, ученые провели опыты над муравьями. Оказалось, что лучше всего они отличают белый, синий и желтый цвета. Красный цвет они не видят. Он воспринимается как черный. Этим отчасти можно объяснить, что в природе почти нет чисто красных цветков. Многие растения, как травянистые, так и древесные размножаются путем опыления, а опылителями в основном являются насекомые. Мы уже знаем, что они хорошо видят белый, синий и желтый цвета, и как раз цветы этого цвета существуют в природе в большинстве.

Есть еще одна особенность сложного строения глаза насекомых. Он воспринимает ультрафиолетовые лучи, не видимые человеком. Например, красные цветки мака охотно посещаются пчелами. Почему? Да потому, что цветки мака, кроме красного цвета, отражают еще и ультрафиолетовые лучи. Таким образом получается, что для нас мак красный, а для пчел «ультрафиолетовый цветок».

Особенностью зрения насекомых воспользовались люди. На больших пчелиных пасеках ульи окрашивают в разные цвета. Благодаря этому пчелы находят быстрее свои ульи. Использовали цветовое зрение и в борьбе с насекомыми-вредителями. Известно, что вечером к зажженному фонарю или лампочке слетаются сотни насекомых, ударяются о стекло и гибнут. Используя ультрафиолетовые лучи, люди стали изготовлять специальные ловушки.

Таким образом, знание особенностей зрения насекомых помогло людям использовать его в своих целях.

Б. ЕФРЕМОВ,

биолог.



Учит уроки... Фото В. Клепко.

На службе здоровья

И ПЛОДЫ ЛЕЧАТ...

Лечебное действие плодов известно с давних пор. По богатству витаминов, минеральных солей, различных сахаров, микроэлементов и т. д. они представляют своеобразную фармацевтическую фабрику.

На какие плоды следует обращать нам особое внимание? Прежде всего, естественно, на ВИНОГРАД. Ведь он обладает высокой питательной ценностью, а главное, лечебными свойствами. В нем содержится очень много углеводов. Виноградный сахар легко и полноценно усваивается организмом и является его наилучшим топливом. Он особенно полезен для мышц и печени. Виноград снабжает организм солями, витаминами, микроэлементами, фруктовыми кислотами. Он содержит также пектин и ферменты, принимающие участие в обмене веществ. Виноградолечение укрепляет защитные силы организма в отношении инфекционных и заразных болезней, усиливает выделение желчи, укрепляет нервную систему и оказывает весьма благоприятное воздействие на функциональную деятельность сердца, почек, желчного пузыря и печени.

Исключительно полезны при заболеваниях желудочно-кишечного тракта ЯБЛОКИ. Они также способствуют пищеварению. Этими свойствами они обязаны содержащимся в них пектину, танину, органическим кислотам, витаминам, солям и др. Полезное действие на организм человека оказывает компот из яблок. Он утоляет у больных жажду, понижает высокую температуру, действует освежающе.

ЕЖЕВИКА очень богата витаминами и минеральными солями. Ее с успехом применяют в лечении хронических колитов, атеросклероза и некоторых болезней почек.

КАКИЕ ПЛОДЫ КАКИЕ БОЛЕЗНИ ЛЕЧАТ? **Для страдающих сердечно-сосудистыми заболеваниями**, такими, как атеросклероз, повышенное кровяное давление, порок сердца, подходят плоды, содержащие соли кальция, виноградный и фруктовый сахар, витамины Р, С, В: виноград, абрикосы, груши, черная смородина, черника, ежевика и др.

Желудочно-кишечные заболевания также подходящий объект для лечения плодами, но проводить его надо в период «затишья», причем принимать плоды следует в виде соков — из яблок, айвы, смородины.

При болезнях печени и желчного пузыря рекомендуются плоды, которые богаты сахарами и витаминами и усиливают выделение желчи. Это виноград, яблоки, черника, каштаны.

Людям с больными почками также могут обратиться за помощью к лечению плодами — виноград, яблоки, груши, персики, ежевика.

Лечение плодами можно проводить несколькими способами. Наиболее подходящей является фруктовая диета, или, как сейчас говорят, «фруктовые дни». Они устраиваются обычно раз или два в неделю. В такие дни в пищу не употребляют ничего, кроме рекомендуемых плодов (около 2 кг), разделенных на 5—6 равных порций. При надобности проводятся полные курсы фруктовой диеты. Продолжительность их от нескольких недель до месяца. Проводятся они обязательно под наблюдением врача.

Из журнала «Болгарская женщина».

ВОДКОТЕРАПИЯ

Субботний фельетон

Говорят, что когда-то давным-давно водка была лекарством. Ее потребляли только больные, причем дозу собственноручно отмерял мензуркой строгий эскулап. С тех пор прошли века, но ни одно фармацевтическое снадобье в мире не претерпело такой метаморфозы, как вышеупомянутое. Теперь больным водка категорически противопоказана, и ее «глушат» в основном люди здоровые. Не мензурками или, упаси боже, чайными ложками, а самыми прозаичными граненными стаканами. Доза здесь зависит лишь от тяжести кошелька и степени устойчивости «пациента».

Но есть энтузиасты, которые утверждают, что нужно вернуть «доброе старое времечко» и сделать водку снова лекарством. А чтобы не было обидно за наш прогрессивный век, дозировку оставить современной.

Одним из таких «энтузиастов», ратующих за организацию в каждом лечебном заведении Ташкента специализированных «водколечебниц», является, например, художник заводоуправления № 1 Юрий Александрович Мезинов. Эта счастливая мысль осенила его в клинической больнице № 15, где он лежал на больничной койке вместе со своей язвой 12-перстной кишки. Хитроумным методом, так и оставшимся профессиональной тайной Мезинова, он стал добывать, а затем успешно «лечить» язву спиртным.

Опыты Юрия Александровича по развитию мировой медицины, к его большому сожалению, были прерваны. Художника за такие художества из больницы вежливо выпроводили. И не зная он (а то бы очень огорчился), что не ему принадлежит первенство в проведении подобных экспериментов. За восемь месяцев нынешнего года из клинической больницы № 15 за пьянку выписаны Н. Н. Панькин, отделочник РСУ № 3 В. Н. Гребеньков, сварщик СУ-1 Высотстроя У. Юсупов, грузчик лакокрасочного завода Ш. Шамхалов и другие.

М. С. Иванов, А. Н. Лочкарев и А. Яхъяев — совершенно разные люди. Первый работает на консервном заводе, второй — в ПМК-37, третий — в одном из РСУ города. И прибыли они в горбольницу № 17 в различное время. В остальном же во всем эта троица напоминает братьев-близнецов. Попали они сюда «по пьяной лавочке», у всех троих была повреждена нижняя челюсть. Единственная отличительная особенность имелась у Яхъяева — у него тройной перелом этой единственно подвижной части черепа.

Но самое удивительное совпадение заключается в том, что немногим более чем через 10 дней каждый из троих доказал: для поглощения «зеленого змия», оказывается, не обязательно иметь челюсть. Можно свободно обходиться без нее, даже удобней пить. К сожалению, медицинский персонал не оценил это выдающееся открытие, предоставив его «авторам» продолжать исследования в данном направлении вне стен лечебного заведения.

Но поистине рекордсменами в части «водкотерапии» оказались некоторые пациенты туберкулезной больницы № 1. Только 9 августа ее с похмелья покинули пятеро любителей «заложить за воротник», десятого августа — четверо, 22-го — три человека. Всего за прошедший месяц из этой больницы таким способом «выписались» 15 человек. Среди них работник института «Энергосетьпроект» В. Н. Щеголев, водитель автобазы горздравотдела Б. В. Шотт, работница фирмы «Красная заря» Л. В. Печенкина, сторож отдела вневедомственной охраны Ленинского района Г. И. Азизов и другие.

Мы привели примеры, взятые лишь из трех больниц города. Но это не значит, что в других не имеется подобных «пациентов», прописывающих себе 40-градусное «лекарство». В больнице имени Ташсовета до нынешнего полугодия нет случаев досрочной выписки пьяниц. Но, по данным из весьма достоверных источников, и там за тумбочками некоторых «больных» частенько оборудуются «погребки».

Медицина — наука самая гуманная, а труд медиков в борьбе за здоровье человека — самый прекрасный труд на земле. И плевать на него с высоты винной бутылки — верх кощунства.

В. НИКИШИН.

Хотите — верьте, хотите — проверьте...

▲ Если бы не делались поправки в календаре, то в 10565 году нашей эры первое января пришлось бы на 21 марта.

▲ В маленьком итальянском городе Камольи (берег Лигурийского моря) имеется сковорода почти пяти метров в диаметре. Во время «праздника рыбы» она устанавливается на главной площади города, и на ней замаривается в 260 галлонах оливкового масла 5 тонн рыбы. И каждый из 50 тысяч участников праздника обязательно отведает это кушанье.

▲ Самая обыкновенная точка, поставленная карандашом на бумаге, весит 0,002 грамма.

▲ Трамвай может служить прекрасным барометром. Оказывается, искры, проскакивающие между проводом и дугой, имеют разный цвет в зависимости от влажности воздуха. Если воздух сухой, сыплются искры голубые, перед дождем они становятся зеленоватыми.

ГЕРОИ СПОРТИВНОГО ГОДА

Ах, какие руки у Саади...



КОНОВАЛОВА, Шамрай, Диамидов.

Я хорошо знаю этих замечательных гимнастов, в разное время прославивших наш город. О. Г. Коновалой мне довелось писать еще в начале пятидесятых годов. Вспоминается маленький уютный зал СО «Динамо» (сейчас его уже снесли). Там Генриэтта часами искала свой почерк в гимнастике. И нашла-таки! Она стала чемпионкой страны.

Говоря о Галине Шамрай, я вновь вижу ее в один из осенних дней на стадионе «Динамо». Тогда она была одна в центре зеленого прямоугольника. И невесомо летала с жерди на жердь, выполняя сложную комбинацию. Тысячи зрителей рукоплескали ей — абсолютной чемпионке мира, выступавшей с показательными упражнениями.

Сергей Диамидов. Он и сейчас еще не ушел с гимнастического помоста, на котором блистал несколько лет подряд. Вертушка Диамидова. Этот сверхсложный элемент из упражнения на брусьях берут на свое «вооружение» лишь самые смелые гимнасты.

Теперь рядом с этими славными именами прочно встало еще одно — ташкентской динамовки Эльвиры Саади — олимпийской чемпионки. Двадцатилетняя спортсменка — одна из героинь крупнейших соревнований нынешнего года.

Большой успех пришел к Эльвире как-то весь сразу. Совсем недавно она стала чемпионкой страны в упражнениях на бревне и в вольных. Две другие золотые медали достались тогда нынешней абсолютной победительнице XX Олимпиады по спортивной гимнастике Л. Турищевой. После окончания соревнований «Советский спорт» писал: «Людмила Турищева и Эльвира Саади — лучшие среди лучших».

Всех покорила наша землячка. Рядом с ее фамилией появились в отчетах самые восторженные эпитеты.

«Ах, какие руки у Саади. Они извиваются, трепещут, манят и завораживают». Это сказано одним из тренеров после выступления на бревне. А вот как оценили ее «полишинель» в вольных упражнениях.

— Саади восхищает богатством композиции, удивительной слитностью с музыкой. Она неповторима...

Я уже отметил, что успех пришел к ней как-то весь сразу, но не быстро. Десять лет назад Эльвира вышла на «гимнастическую тропу». И она не была усыпана для нее розами. Не раз случались осечки...

У нее, безусловно, есть талант. Без него сейчас в большом спорте ничего не добьешься. Но мало быть только талантливым. Нужно еще уметь трудиться. И это очень ценное для любого спортсмена качество тоже у Эльвиры в избытке. Гимнастку много лет преследовал на крупных ответственных соревнованиях какой-то злой рок. Она была среди своих подруг по сборной, может быть, самой невезучей. Саади то в самых безобидных ситуациях «сваливалась» с бревна и потом завершала комбинацию со слезами на глазах, то неожиданно «спотыкалась» в вольных там, где почти нельзя было ошибиться. В общем, было отчего опустить руки.

Но Эльвира не сдавалась. И снова день за днем она многие часы проводила в зале вместе со своим тренером В. Аксеновым. Так что за сегодняшнее золото заплачена большая цена...

У гимнастки сейчас нет практически слабых мест. И, наверно, поэтому ей в команде была отведена очень трудная роль «забойщицы». Ко всем снарядам Эльвира подходила первой. В командных поединках очень многое зависит от хорошего запева. И Саади ни разу не дрогнула. Правда, сама она особо высоких оценок не получила. Но всем известно, как скупы судьи на них тем, кто начинает. Это уже традиция.

Что еще сказать о нашей чемпионке? В жизни она самая обыкновенная. Бывает и веселой, и грустной. Очень любит музыку, особенно классическую. Ее можно встретить на балетных спектаклях (вспомните пластику движения ее рук, не уступающих рукам балерин). Мечтает быть тренером, потому и учится в институте физкультуры. Впрочем, об этом ей думать еще, наверное, рано. У гимнастки Эльвиры Саади все еще впереди...

Через несколько дней пополнится олимпийский «золотой запас» Ташкента. Он совсем еще невелик, но значение его большое. Когда-то первой «бронзовой ласточкой» была медаль пловчихи Светланы Бабаниной за третье место в Токио. Она, как маленькая, но яркая звездочка поманила на голубые дорожки бассейнов сотни ташкентских девчонок. Светлана сама теперь с ними занимается. Четыре года назад большая золотая медаль В. Дуюновой, привезенная из Мексики, позвала к волейбольной сетке девчонок из ташкентских школ, ставших нынешним летом сильнейшими в стране.

Верю — и Эльвирина награда не оставит равнодушными сердца школьниц. И, наверно, многие из них захотят стать такими же, как Саади. А это значит, что перед ними откроется замечательный мир гимнастики.

В. КАБУЛОВ.

ЭЛЬВИРА СААДИ. Снимок сделан в 1968 году фотокорреспондентом А. УГАЕМ.

ДНЕВНИК ОЛИМПИАДЫ

Сегодня на Олимпиаде: борьба дзю-до (средний вес); спринтерская гонка на велотреке; советские ватерполисты оспаривают призовые места в шестерке сильнейших; легкая атлетика, женщины — бег на 100 метров; мужчины — прыжки с шестом, диск, 400 м с барьерами, бег 800 м; плавание. Женщины — 100 м (на спине, брасс). Мужчины — 200 м (на спине, брасс); прыжки в воду, женщины (вышка). Стендовая стрельба (круглый стенд); штанга (средний вес); фехтование — мужчины (рапира), командное первенство; гребля академическая.

В четверг советские гребцы вышли в следующий этап соревнований по шести видам программы. Отличился Юрий Малышев на одиночке, легко выиграв заплыв на два километра.

Советские волейболисты со счетом 3:1 выиграли у команды Болгарии, а волейболистки с таким же счетом — у венгерской сборной.

НА ТРАССЕ МНОГОДНЕВКИ

На седьмом этапе XX республиканской многодневной велосипедной гонки Андижан—Фергана мастер спорта В. Гражданкин (Ташкент-1) финишировал первым. Вторым пришел мастер спорта В. Семенов из команды Ташкентской области, третий — мастер спорта И. Бутовский из Ферганы.

В личном зачете лидером гонки по-прежнему остается мастер спорта А. Дикусар из первой команды Ташкента.

В командном зачете лидирующее положение занимают первая команда Ташкента, команды Ташкентской и Сурхандарьинской областей.

Среди команд добровольных спортивных обществ впереди «Мехнат», Алмалыкская детская спортивная школа, спортивный клуб армии (Ташкент).

Сегодня групповая гонка — критериум по улицам Ферганы.

(УзТАГ).

...Присвоить звание лейтенант милиции

Строки этого приказа прозвучали в зале музея В. И. Ленина у подножья памятника вождю. Сюда четким парадным маршем пришли 30 августа выпускники Ташкентской средней специализированной школы МВД СССР.

Нынешний выпуск — 39-й, а сама школа в этом году будет праздновать свой сорокалетний юбилей.

Из ее стен вышло немало толковых, хорошо знающих свое дело специалистов — криминалистов, следователей, работников уголовного розыска и административных служб милиции.

И среди сегодняшних выпускников много отличников учебы. Их имена назвал председатель государственнойй квалификационной комиссии, начальник УВД Ташгорисполкома, комиссар милиции 3-го ранга Я. М. Исаев.

Он подвел итоги выпускных экзаменов и пожелал новому пополнению офицеров милиции успехов на их самостоятельном трудовом пути.

За плечами выпускников уже есть достаточный жизненный опыт. Они пришли в школу из рабочих коллективов, из рядов Советской Армии, владея многими техническими специальностями.

...Мы беседуем с лейтенантом милиции Толкином Усмановым. Он два года работал на шахте электрослесарем, во время службы в Советской Армии получил еще одну профессию — сапера. Школу милиции Толкин Усманов заканчивает с отличием. Вот еще один отличник учебы — молодой коммунист Эргаш Турдыкулов. Был шофером, служил солдатом. Похожие биографии у Михаила Анрющенко, Вячеслава Артемьева — тоже отличников учебы и многих их товарищей.

Получив среднее юридическое образование, они будут твердо стоять на страже советских законов.

В. АРСЕНТЬЕВ.

НА СНИМКАХ: слева — лейтенанты милиции Т. Усманов (слева) и Э. Турдыкулов, получившие дипломы с отличием; справа — звучит приказ: «Звание лейтенанта милиции присвоить»...

Фото автора.

ПРОИСШЕСТВИЯ

„ЛИХОЙ ЗИГЗАГ"

Среди многочисленной армии водителей автомашин еще встречаются лихачи, по вине которых происходят аварии, гибнут люди. Но наивысший класс лихой езды продемонстрировал недавно водитель автомобиля «ГАЗ-51» под номером 86-80 ТНД Джураев. Сев за руль в нетрезвом виде, он помчался по городским улицам и на Куйбышевском шоссе ударил последовательно: автомашину № 61-30 ТШВ (водитель Рудивицкий), машину № 40-22 ТНД (шофер Бурминов), автомобиль № 40-05 ТНД под управлением Усманова. Затем сбил гражданку Курилину.

Все пострадавшие доставлены в больницу.

Л. ОФФЕНГЕНДЕН.

Редактор С. М. КАРАМАТОВ.

РЕКЛАМА и ОБЪЯВЛЕНИЯ

ТЕАТР

2 СЕНТЯБРЯ

ГОСУДАРСТВЕННЫЙ УЗБЕКСКИЙ АКАДЕМИЧЕСКИЙ ТЕАТР ДРАМЫ им. ХАМЗЫ — **Мои милые матушки.**

КОНЦЕРТНЫЙ ЗАЛ им. СВЕРДЛОВА — **гастроли** Государственного ордена Ленина татарского академического театра им. Г. Камала — **Мужчины.**

3 СЕНТЯБРЯ

ГОСУДАРСТВЕННЫЙ УЗБЕКСКИЙ АКАДЕМИЧЕСКИЙ ТЕАТР ДРАМЫ им. ХАМЗЫ — **Люди с верой.**

КОНЦЕРТНЫЙ ЗАЛ им. СВЕРДЛОВА — **гастроли** Государственного ордена Ленина татарского академического театра им. Г. Камала — **Смелые девушки.**

КИНО

2 СЕНТЯБРЯ

ЗИМНИЕ

Даурия: ДВОРЕЦ ИСКУССТВ, «ЧАЙКА» (днем и вечером).

Драма любви: «ДРУЖБА», «ХАМЗА», «УЗБЕКИСТАН», «СПУТНИК» (днем и вечером).

Ожерелье для моей любимой: «25 ЛЕТ УЗБЕКИСТАНА» (днем и вечером), «50 ЛЕТ ТАШСОВЕТА» (в 6, 8, 10 ч. вечера).

Приключение на берегах Онтарио: «30 ЛЕТ КОМСОМОЛА» (днем и вечером).

Верная рука — друг индейцев: «КУКЧА» (днем и вечером).

Материнская любовь: им. НАВОИ (днем и вечером).

Смешная девчонка: «ВОСТОК» (днем и вечером).

Прощание с Петербургом: «МОСКВА» (в 7 ч. 30 м., 9 ч. вечера).

ЛЕТНИЕ

(Начало в 8 ч. 30 м., 10 ч. 10 м. вечера)

Черный тюльпан: «ФЕСТИВАЛЬ».

Ожерелье для моей любимой: «ХИВА».

3 СЕНТЯБРЯ

ЗИМНИЕ

Даурия: ДВОРЕЦ ИСКУССТВ, «ЧАЙКА» (днем и вечером).

Драма любви: «СПУТНИК», «УЗБЕКИСТАН», «ХАМЗА», «ДРУЖБА» (днем и вечером).

Ожерелье для моей любимой: «25 ЛЕТ УЗБЕКИСТАНА» (днем и вечером), «50 ЛЕТ ТАШСОВЕТА» (в 2, 4 ч. дня, 6, 8, 10 ч. вечера).

Чудак из 5 «Б»: «МОСКВА» (в 1 ч. 30 м., 5 ч. 30 м. дня), «50 ЛЕТ ТАШСОВЕТА» (в 10 ч. утра, 12 ч. дня).

Приключение на берегах Онтарио: «30 ЛЕТ КОМСОМОЛА» (днем и вечером).

Верная рука — друг индейцев: «КУКЧА» (днем и вечером).

Материнская любовь: им. НАВОИ (днем и вечером).

ЛЕТНИЕ

(Начало в 8 ч. 30 м., 10 ч. 10 м. вечера)

Черный тюльпан: «ФЕСТИВАЛЬ».

Ожерелье для моей любимой: «ХИВА».

УТЕРЯННЫЙ

диплом Ч № 724591, выданный Ташкентским государственным университетом имени В. И. Ленина на имя Сайфуллина А. М., считать недействительным.

Вновь организуемый ГОСУДАРСТВЕННЫЙ ТЕАТР МУЗЫКАЛЬНОЙ КОМЕДИИ

ОБЪЯВЛЯЕТ КОНКУРС

НА ЗАМЕЩЕНИЕ ВАКАНТНЫХ ДОЛЖНОСТЕЙ:

артистов хора (24 места), **артистов балета** (24 места), **артистов оркестра** (30 мест).

Срок конкурса — до 1 октября.

А также ТРЕБУЮТСЯ **работники театральных технических цехов.**

Документы посылать по адресу: г. Ташкент, ул. Навои, 30, Главное управление театров и музыкальных учреждений Министерства культуры Узбекской ССР.

ТАШГОСЦИРК

СКОРО

ОТКРЫТИЕ ОСЕННЕГО СЕЗОНА 1972 ГОДА.

ТАШГОСЦИРКУ

(ул. Шота Руставели, 18, комната 10)

ТРЕБУЮТСЯ:

униформисты (рабочие манежа), **заведующие электроцехом, уполномоченные по распространению билетов, слесарь-монтажник, уборщицы, начальник пожарно-сторожевой охраны, электроосветители, инженер по технике безопасности.**

Обращаться: г. Ташкент, ул. Пролетарская, 4 — бюро по трудоустройству и информации населения, к инспекторам при райисполкомах г. Ташкента.

УЗБЕККОНЦЕРТ

В ПОМЕЩЕНИИ ГОСУДАРСТВЕННОГО АКАДЕМИЧЕСКОГО БОЛЬШОГО ТЕАТРА ИМЕНИ А. НАВОИ

5, 6, 7, 8 сентября

ГАСТРОЛИ В СССР

ЭСТРАДНЫЙ ОРКЕСТР

«ШВАРЦ-ВАЙСС»

(Германская Демократическая Республика).

ДИРИЖЕР — Гюнтер БЕК.

СОЛИСТЫ:

Эдита ХААЗ, Дагмар ФРИДЕРИК, Клаус ЗОММЕР.

Начало в 8 ч. вечера.

9, 10 сентября

ГАСТРОЛИ В СССР

АНСАМБЛЬ ТАНЦА БИРМЫ

РИТМЫ И ТАНЦЫ С БЕРЕГОВ БЕНГАЛЬСКОГО ЗАЛИВА.

Начало в 8 ч. вечера.

Билеты продаются в кассе театра с 2 ч. дня.

Принимаются заявки на коллективные посещения.

В ПОМЕЩЕНИИ ДВОРЦА ИСКУССТВ

11, 12, 13 сентября

ГАСТРОЛИ В СССР

КОНЦЕРТЫ

АРТИСТОВ ЭСТРАДЫ ТУРЦИИ

С УЧАСТИЕМ

ЕСИН АФШАР.

Начало в 8 ч. 30 м. вечера.

Билеты продаются в кассе Дворца искусств с 2 ч. дня.

Принимаются заявки на коллективные посещения.

ДВОРЕЦ СПОРТА «ЮБИЛЕЙНЫЙ»

7, 8, 9, 11, 12, 13 сентября

ПОЕТ

НАРОДНЫЙ АРТИСТ АЗЕРБАЙДЖАНСКОЙ ССР

МУСЛИМ МАГОМАЕВ

в сопровождении эстрадного оркестра под руководством **Левона МЕРАБОВА.**

Начало в 5 ч. дня и 8 ч. вечера.

Билеты продаются в кассах концертного зала им. Я. М. Свердлова и Дворца спорта «Юбилейный» с 2 ч. дня.

Принимаются заявки на коллективные посещения.

ЦЕНТРАЛЬНЫЙ ПАРК КУЛЬТУРЫ И ОТДЫХА ИМЕНИ ЛЕНИНСКОГО КОМСОМОЛА

9, 10 СЕНТЯБРЯ

ПОСВЯЩАЕТСЯ 50-ЛЕТИЮ ОБРАЗОВАНИЯ СССР

XV КАРНАВАЛ ДРУЖБЫ НАРОДОВ СССР

ВСЕ НА КАРНАВАЛ!!!

ГОТОВЬТЕ КАРНАВАЛЬНЫЕ КОСТЮМЫ!

ЗА ЛУЧШИЙ КОСТЮМ — ПРИЗ!!!

ДОБРО ПОЖАЛОВАТЬ НА КАРНАВАЛ!!!

ТРЕБУЮТСЯ:

АТЕЛЬЕ МОД

(ул. Привокзальная, 8)

бухгалтеры.

РЕДАКЦИИ ЖУРНАЛА «ПАРТИЙНАЯ ЖИЗНЬ»

(ул. Навои, 30, телефон 44-33-36)

машинистка.

УЗБЕКСКОМУ СОВЕТУ ДСО «СПАРТАК»

(ул. Хамзы, 15, телефоны: 44-33-68, 44-33-54)

бухгалтер-ревизор.

РЕСПУБЛИКАНСКОМУ СТРОИТЕЛЬНО-МОНТАЖНОМУ ТРЕСТУ «УЗКООПСТРОЙМОНТАЖ»

(ул. Джами, 5, телефоны 48-11-00, 48-25-60)

начальник технического отдела, заместитель начальника планового отдела, заместитель главного бухгалтера, старшие инженеры: строители, механик, отдела технической инспекции, холодильщик; **инженер отдела сантехнических работ, старший ревизор отдела ревизии и контроля, машинистки.**

Должностные оклады по первой группе.

Обращаться: г. Ташкент, ул. Пролетарская, 4 — бюро по трудоустройству и информации населения и к инспекторам при райисполкомах г. Ташкента.

ИЗДАТЕЛЬСТВУ ЦК КП УЗБЕКИСТАНА

инструктор по физической подготовке, **машинистки,** квалифицированные **корректоры** на узбекском языке:

Обращаться: г. Ташкент, ул. Ленинградская, 28, отдел кадров.

БЮРО ПО ТРУДОУСТРОЙСТВУ И ИНФОРМАЦИИ НАСЕЛЕНИЯ г. ТАШКЕНТА

ПРИГЛАШАЕТ НА РАБОТУ:

НА ТАШКЕНТСКИЙ ТРАКТОРНЫЙ ЗАВОД

токарей, кузнецов, штамповщиков, прессовщиков, электромонтеров, электриков, электросварщиков, газосварщиков, сверловщиков, грузчиков, слесарей: сборщиков, ремонтников, инструментальщиков; **учеников** по всем вышеуказанным профессиям.

Обращаться: г. Ташкент, ул. Пролетарская, 4 — бюро по трудоустройству и информации населения, а также во все пункты:

Ленинский район — ул. Т. Шевченко, 56;

Чиланзарский — массив Чиланзар, квартал 2, дом 53;

Куйбышевский — ул. К. Маркса, 59;

С.-Рахимовский — ул. Карасарайская, 270;

Октябрьский — ул. Юсупова, 3;

Фрунзенский — ул. Ш. Руставели, 62;

Камзинский — ул. М. Хасановой, 3;

Кировский — 2-й переулок Белинского, 6.

ТВ

СУББОТА — 2 СЕНТЯБРЯ

Первая программа. Ташкент. На русском языке: 18.15 «Ахборот». 18.35 «Лучистое теплое». Научно-популярный фильм. **Москва.** 19.00 «На XX летних олимпийских играх». Передача из Мюнхена. **Ташкент. На узбекском языке:** 21.00 «Ахборот». 21.15 «Мир вокруг нас». Кинопутешествие. **Москва.** 22.00 «Время». **Ташкент. На узбекском языке:** 22.30 Для работников сельского хозяйства. «Проведем сбор в сжатые сроки». 22.50 «Улыбка цветов». Концерт.

Вторая программа. Ташкент. На русском языке: 19.00 Спортивное обозрение. 19.40 «Бухара — Урал». Док. фильм. 20.00 Показывает студия «Ешлик». «Студентлик олтин даврим». **Москва.** 21.00 М. Горький. «Яков Богомолов». Спектакль Центрального театра Советской Армии. **Ташкент. На русском языке:** 22.00 «Барса Гельмес». Док. фильм. 22.15 Реклама. **Москва.** 22.30 М. Горький. «Яков Богомолов». Продолжение спектакля. 23.15 «Карусель». Телевизионное обозрение.

Третья программа. 18.00 **Душанбе.**

ВОСКРЕСЕНЬЕ — 3 СЕНТЯБРЯ

ВСЕСОЮЗНЫЙ ДЕНЬ РАБОТНИКОВ НЕФТЯНОЙ И ГАЗОВОЙ ПРОМЫШЛЕННОСТИ

Первая программа. Ташкент. 9.45 «Звездочка». Кинопередача (на русском языке). 10.30 Концерт для детей (на узбекском языке). **Москва.** 11.05 Новости. 11.10 Для детей. Мультфильм. 11.30 Сегодня Всесоюзный День работников нефтяной и газовой промышленности. 12.00 «Здоровье». Научно-популярная программа. 12.30 Для школьников. «Будильник». 13.00 Международная встреча по хоккею. Сборная Канады — сборная СССР. Передача из Канады (в записи). 15.00 «На XX летних олимпийских играх». Передача из Мюнхена. **Ташкент. На русском языке:** 17.05 Мультфильм для детей. 17.20 «Ахборот». 17.40 Сегодня День работников нефтяной и газовой промышленности. «С праздником, нефтяники и газовики». 18.40 «Большая нефть Сибири». Док. фильм. **Москва.** 19.00 «На XX летних олимпийских играх». Передача из Мюнхена. **Ташкент. На узбекском языке:** 21.00 «Ахборот». 21.20 «Писатели — хлопкоробам». **Москва.** 22.00 «Время». **Ташкент. На узбекском языке:** 22.30 Для работников сельского хозяйства. «Зовут дороги сельские». 22.50 Концерт узбекской музыки.

Вторая программа. Ташкент. 9.30 Учебная программа. Консультация для учителей 3-го класса. «Организация учебных занятий» (на узбекском языке). **Москва.** 17.00 «Белые волки». Худ. фильм. 18.40 Концерт. **Ташкент.** 19.00 Мультфильм для детей. 19.20 Программа «Замандас» (на казахском языке). 20.10 «У истоков таланта». Кинопередача (на русском языке). **Москва.** 21.00 «Среди фонтанов Петергофа». Концерт фестиваля искусств «Белые ночи». **Показывает Ташкент.** 22.00 Населению о гражданской обороне. «Это должен знать каждый». **Москва.** 22.30 Приглашает концертная студия. «Здравствуй, песня». 23.30 «Поэзия». Стихи С. Наровчатова.

Третья программа. 17.00 Фрунзенская студия телевидения.

РАДИО

СУББОТА — 2 СЕНТЯБРЯ

ПЕРВАЯ ПРОГРАММА

18.00 «Музыкальный глобус». 18.40 Спортивная передача (узб.). 19.20 Песни на слова С. Абдуллы. 20.00 Летопись народного подвига. «Каршинский дневник» (узб.). 20.30 Концерт (узб.). 21.00 Москва. 21.40 Музыка (узб.). 22.30 «В субботу вечером». Концерт (узб.). 23.10 Концерт (узб.). 00.10 Ночная музыкальная программа.

ВТОРАЯ ПРОГРАММА

19.00 Литература борющегося Вьетнама (узб.). 19.30 Радиожурнал «Узбекистан индустриальный». 20.00 Поют К. Касымов и Л. Баракаева. 20.30 Праздник работников нефтяной и газовой промышленности (тат.). 20.40 Концерт татарской музыки. 21.00 Концерт (рус.). 21.40 Концерт корейской музыки.

Коллектив клинической больницы неотложной помощи выражает глубокое соболезнование врачу С. И. Бенихис по поводу смерти ее мужа

Михаила Абрамовича БЕНИХИСА.

Коллектив работников спортивного общества «Буревестник» выражает глубокое соболезнование председателю Ташкентского областного совета СДСО «Буревестник» А. Н. Набиеву по поводу смерти его матери

Рахимы ТАШПУЛАТОВОЙ.

НАШ АДРЕС: 700.000, Ташкент, ГСП, ул. Дзержинского, 15.

ТЕЛЕФОНЫ РЕДАКЦИИ: коммутатор — от 33-02-49 до 33-02-58; заместители редактора — 33-29-09, 33-29-33; ответственный секретарь — 33-57-02; отдел партийных, советских и профсоюзных организаций, городского хозяйства — 33-29-42; отдел промышленности и строительства — 33-08-74; отдел литературы и искусства — 33-29-55; отдел писем и массовой работы, спорта — 33-29-70, отдел науки, вузов и школ, иллюстрации — 33-58-87; отдел информации — 33-28-95; отдел объявлений — 33-81-42.

Типография Издательства ЦК Компартии Узбекистана, гор. Ташкент. Индекс 64513. Р.00863. Б-2896.