Пролетарии всех стран, соединяйтесь!

ПРАВДА ВОСТОКА

ГАЗЕТА ИЗДАЕТСЯ С АПРЕЛЯ 1917 ГОДА

ОРГАН ЦК КОМПАРТИИ УЗБЕКИСТАНА, ВЕРХОВНОГО СОВЕТА И СОВЕТА МИНИСТРОВ УЗБЕКСКОЙ ССР

№ 89 (16238) ● Четверг, 16 апреля 1970 года ● Цена 2 коп.

Под знаменем марксизма-ленинизма, под руководством Коммунистической партии — вперед по ленинскому пути к коммунизму!

ПРИЗЫВЫ ЦК КПСС К 1 МАЯ 1970 ГОДА

1. Да здравствует 1 Мая — День Международной солидарности трудящихся в борьбе против империализма, за мир, демократию и социализм!

2. Пролетарии всех стран, соединяйтесь!

3. Да здравствует марксизм-ленинизм — вечно живое интернациональное учение, знамя борьбы трудящихся всех стран против империализма, за победу социализма и коммунизма!

4. Пусть живет в веках имя и дело Владимира Ильича Ленина — гениального продолжателя революционного учения Маркса и Энгельса, основателя Коммунистической партии, руководителя первой в мире победоносной пролетарской революции, создателя социалистического государства, вождя международного рабочего класса!

5. Слава великому советскому народу — доблестному строителю коммунизма, мужественному борцу за торжество идей марксизма-ленинизма, за мир во всем мире!

6. Да здравствует героический рабочий класс Страны Советов — ведущая созидательная сила в борьбе за построение коммунизма в СССР!

7. Да здравствует героическое колхозное крестьянство — активный строитель коммунизма!

8. Да здравствует советская народная интеллигенция — активный строитель коммунистического общества!

9. Пусть крепнет и процветает союз рабочего класса и колхозного крестьянства, социально-политическое и идейное единство общества — нерушимая основа Советского социалистического государства!

10. Пусть вечно живет и процветает братская дружба народов СССР — великое завоевание ленинской национальной политики КПСС!

11. Да здравствует Коммунистическая партия Советского Союза, уверенно ведущая советский народ по ленинскому пути к победе коммунизма!

12. Трудящиеся Советского Союза! Боритесь за претворение в жизнь бессмертных заветов Ленина! Теснее сплачивайтесь под ленинским знаменем Коммунистической партии! Да здравствует великое нерушимое единение партии и народа!

13. Да здравствуют Советы депутатов трудящихся — подлинно народные органы власти!

Пусть развивается и крепнет советская социалистическая демократия, растет активность трудящихся в управлении делами общества и государства!

14. Граждане Советского Союза! Активно участвуйте в избирательной кампании! Изберем в Верховный Совет СССР лучших представителей рабочих, колхозников, советской интеллигенции!

Да здравствует нерушимый блок коммунистов и беспартийных!

15. Да здравствуют советские профсоюзы — школа управления и хозяйствования, школа коммунизма!

16. Да здравствует Ленинский комсомол — верный помощник и резерв Коммунистической партии, передовой отряд молодых строителей коммунизма!

17. Да здравствуют советские женщины — активные строители коммунистического общества!

18. Советские воины! Добивайтесь новых успехов в боевой и политической подготовке, будьте бдительны и всегда готовы отразить любую агрессию!

Да здравствуют героические Вооруженные Силы Советского Союза!

19. Пусть вечно живет в памяти народов беспримерный подвиг советских воинов, партизан, рабочих, колхозников, интеллигенции, одержавших в Великой Отечественной войне всемирно-историческую победу над германским фашизмом!

Вечная слава героям, павшим в борьбе за честь, свободу и независимость нашей социалистической Родины!

20. Трудящиеся Советского Союза! Выше знамя социалистического соревнования за выполнение обязательств, принятых в честь 100-летия со дня рождения В. И. Ленина, за досрочное завершение пятилетки!

21. Слава ударникам и коллективам коммунистического труда! Слава передовикам и новаторам производства!

22. Рабочие и работницы, инженеры и техники! Всемерно повышайте эффективность производства! Боритесь за наиболее полное использование резервов, экономное расходование трудовых, материальных и финансовых ресурсов!

23. Трудящиеся Советского Союза! Неуклонно повышайте производительность труда, боритесь за быстрейшее внедрение в производство достижений науки и техники! Овладевайте современными научно-техническими и экономическими знаниями!

24. Работники народного хозяйства! Повышайте технический уровень производства! Осуществляйте комплексную механизацию и автоматизацию! Всемерно улучшайте качество продукции, снижайте ее себестоимость!

25. Рабочие и работницы, инженеры и техники! Выше темпы и качество капитального строительства! Боритесь за удешевление строительства и ускорение ввода в действие новых производственных мощностей, жилых домов и объектов культурно-бытового назначения!

26. Трудящиеся Советского Союза! Боритесь за коммунистическое отношение к труду! Решительно укрепляйте дисциплину и организованность, свято берегите и приумножайте общественную собственность!

27. Колхозники, работники совхозов, специалисты сельского хозяйства! Всемерно повышайте культуру земледелия и животноводства! Увеличивайте производство зерна, мяса, молока, хлопка, картофеля, овощей и других сельскохозяйственных продуктов!

28. Труженики сельского хозяйства! Добивайтесь высокого качества весенне-полевых работ! Всемерно повышайте урожайность полей, рационально используйте каждый гектар сельскохозяйственных угодий!

29. Работники сельского, лесного и водного хозяйства! Активнее претворяйте в жизнь программу мелиорации земель, химизации и комплексной механизации сельского хозяйства!

30. Работники народного хозяйства! Повышайте культуру производства, шире внедряйте научную организацию труда и передовой опыт! Боритесь за полное использование каждой рабочей минуты!

31. Советские ученые, конструкторы, инженеры и техники! Активно боритесь за всемерное ускорение научно-технического прогресса, быстрее внедряйте в производство новейшие достижения науки и техники!

32. Работники торговли и коммунально-бытового хозяйства! Повышайте культуру обслуживания советских людей, полнее и лучше удовлетворяйте их запросы!

33. Деятели литературы и искусства, работники культуры! Высоко несите знамя партийности советского искусства, отдавайте все силы и способности воспитанию строителей коммунизма!

34. Работники просвещения! Совершенствуйте народное образование и коммунистическое воспитание подрастающего поколения!

35. Работники здравоохранения и физической культуры! Улучшайте медицинское обслуживание населения! Активно внедряйте физическую культуру в повседневную жизнь советских людей!

36. Коммунисты! Показывайте пример в труде и общественной жизни! Будьте активными организаторами и воспитателями масс в борьбе за высокую эффективность производства, более полное использование резервов, экономию и бережливость в народном хозяйстве!

37. Юноши и девушки! Настойчиво овладевайте марксистско-ленинской теорией, высотами науки и техники! Будьте верными ленинским заветам, активными строителями коммунизма!

38. Пионеры и школьники! Горячо любите Советскую Родину, хорошо учитесь, уважайте труд! Готовьтесь стать активными борцами за дело Ленина, за коммунизм!

39. Братский привет коммунистическим и рабочим партиям — боевому марксистско-ленинскому авангарду рабочего класса и всех трудящихся, стойким борцам против империализма, за мир, демократию, национальную независимость и социализм!

40. Пусть крепнет единство и сплоченность коммунистов всего мира на основе марксизма-ленинизма и пролетарского интернационализма!

41. Братский привет народам социалистических стран! Пусть развивается и крепнет мировая социалистическая система — историческое завоевание международного рабочего класса, решающая сила в антиимпериалистической борьбе!

42. Трудящиеся социалистических стран! Боритесь за укрепление дружбы и единства, за дальнейшее развитие братских взаимоотношений! Будьте бдительны к проискам врагов социализма!

Выше знамя пролетарского интернационализма!

43. Трудящиеся всех стран! Активнее вступайте в великую и благородную борьбу за мир, демократию, национальную независимость и социализм!

44. Братский привет рабочему классу капиталистических стран, самоотверженно борющемуся против монополистического капитала, за политические и социально-экономические права трудящихся, за торжество социалистических идеалов!

45. Горячий привет народам, сбросившим оковы колониального гнета, борющимся против империализма и неоколониализма, за укрепление независимости, за прогрессивный путь социального развития!

46. Горячий привет народам колониальных и зависимых стран, борющимся против империализма и расизма, за свободу и национальную независимость!

47. Народы социалистических стран, пролетарии и все демократические силы в странах капитала, освободившиеся и угнетенные народы, объединяйтесь в общей борьбе против империализма, за мир, национальную независимость, демократию и социализм!

48. Братский привет томящимся в тюрьмах и фашистских застенках мужественным борцам против капиталистического и колониального рабства, за свободу народов, за социализм! Свободу узникам капитала!

49. Братский привет мужественному вьетнамскому народу, ведущему героическую борьбу против агрессии американского империализма, за свободу и независимость своей родины!

50. Народы мира! Решительно требуйте от Соединенных Штатов Америки прекращения агрессивных происков в Юго-Восточной Азии и варварской войны против свободолюбивого вьетнамского народа, полного и безоговорочного вывода из Южного Вьетнама всех войск США и их сателлитов!

51. Народы мира! Добивайтесь прекращения агрессии Израиля на Ближнем Востоке, немедленного вывода израильских войск с оккупированных арабских территорий!

Пусть крепнет и развивается солидарность советского народа с народами арабских стран!

52. Народы стран Европы! Народы мира! Боритесь против реваншизма и неофашизма в ФРГ, создающих угрозу безопасности народов Европы, угрозу миру во всем мире!

53. Народы европейских стран! Усиливайте борьбу за создание эффективной системы коллективной безопасности в Европе, за развитие сотрудничества и взаимопонимания между народами!

54. Народы мира! Требуйте запрещения всех видов ядерного, химического и бактериологического оружия! Боритесь за всеобщее и полное разоружение, за укрепление международной безопасности!

55. Да здравствует ленинская внешняя политика Советского Союза — политика мира и дружбы народов, сплочения всех антиимпериалистических миролюбивых сил в борьбе против реакции и войны!

56. Да здравствует Союз Советских Социалистических Республик — твердыня дружбы и счастья народов нашей страны, надежный оплот мира и прогресса!

57. Под знаменем марксизма-ленинизма, под руководством Коммунистической партии — вперед по ленинскому пути к коммунизму!

Центральный Комитет Коммунистической партии Советского Союза

ЖИТЬ И РАБОТАТЬ ПО ЛЕНИНУ

ЗА РАТНЫЕ ПОДВИГИ, ЗА ТРУДОВЫЕ УСПЕХИ

Областью ратной и трудовой доблести можно по праву назвать дважды орденоносную Харьковщину. В годы мирного труда и в годину суровых военных испытаний ее труженики всегда были надежным оплотом Коммунистической партии, стойкими борцами за торжество бессмертных ленинских идей.

Золотыми руками и пытливым умом харьковских рабочих, инженеров и техников создаются современные воздушные лайнеры и тракторы, турбины и генераторы, металлорежущие станки и кондиционеры, горно-шахтное и подъемно-транспортное оборудование, средства автоматики и различные товары народного потребления. Заметных успехов за годы пятилетки добились работники сельского хозяйства области, деятели науки и культуры.

Новыми, замечательными победами в труде встречают трудящиеся Харьковщины 100-летие со дня рождения В. И. Ленина.

Большой и светлый праздник пришел на харьковскую землю. 14 апреля, в канун великого ленинского юбилея, области вручен орден Ленина, которым она награждена за мужество и стойкость, проявленные ее трудящимися при защите Родины в период Великой Отечественной войны, и за достигнутые успехи в восстановлении и развитии народного хозяйства.

Просторный зал Дворца культуры Харьковского электромеханического завода имени 50-летия Великой Октябрьской социалистической революции заполнили ветераны труда, передовики промышленных предприятий, строек, колхозов и совхозов, представители творческой интеллигенции, партийных, советских, комсомольских, профсоюзных организаций, воины Советской Армии.

Бурными, продолжительными аплодисментами встретили собравшиеся появление в президиуме Генерального секретаря ЦК КПСС Л. И. Брежнева, члена Политбюро ЦК КПСС, первого секретаря ЦК КП Украины П. Е. Шелеста, кандидата в члены Политбюро ЦК КПСС, Председателя Совета Министров УССР В. В. Щербицкого, Председателя Президиума Верховного Совета УССР А. П. Ляшко, знатных людей Харьковщины.

Торжественное собрание кратким вступительным словом открывает первый секретарь Харьковского обкома партии Г. И. Ващенко.

Под сводами зала звучат Государственные гимны Советского Союза и Украинской ССР.

С огромным воодушевлением присутствующие избирают почетный президиум собрания в составе Политбюро ЦК КПСС.

В зал под звуки встречного марша вносят и устанавливают на сцене знамя Харьковской области и Памятное знамя ЦК КПСС, Президиума Верховного Совета СССР, Совета Министров СССР и ВЦСПС.

Слово предоставляется Генеральному секретарю ЦК КПСС, члену Президиума Верховного Совета СССР Л. И. Брежневу. Участники собрания стоя приветствуют его бурными, продолжительными аплодисментами.

(Речь товарища Л. И. Брежнева публикуется на 2-й стр.).



В президиуме собрания во время вручения Харьковской области высокой награды — ордена Ленина.

Телефото В. КОШЕВОГО и А. ТАТАРЕНКО. (ТАСС).

ОТЪЕЗД ИЗ ХАРЬКОВА ТОВАРИЩА Л. И. БРЕЖНЕВА

ХАРЬКОВ, 14 апреля. (ТАСС). Сегодня из Харькова в Москву отбыл Генеральный секретарь ЦК КПСС товарищ Л. И. Брежнев, находившийся здесь в связи с торжествами, посвященными вручению правительственных наград Харьковской области и коллективу Харьковского тракторного завода имени Серго Орджоникидзе.

В аэропорту тов. Л. И. Брежнева провожали член Политбюро ЦК КПСС, первый секретарь ЦК КП Украины П. Е. Шелест, кандидат в члены Политбюро ЦК КПСС, Председатель Совета Министров УССР В. В. Щербицкий, Председатель Президиума Верховного Совета УССР А. П. Ляшко, первый секретарь Харьковского обкома КП Украины Г. И. Ващенко, председатель Харьковского облисполкома А. П. Бездетко, первый секретарь Днепропетровского обкома партии А. Ф. Ватченко и председатель облисполкома М. В. Пашов, первый секретарь Полтавского обкома партии А. М. Мужицкий и председатель облисполкома С. К. Бойко, секретарь Белгородского обкома партии К. С. Попов и председатель облисполкома М. П. Трунов, руководители партийных и советских организаций Харьковской области, представители общественности, журналисты.

Харьковчане тепло и сердечно провожали тов. Л. И. Брежнева.

* * *

В тот же день тов. Л. И. Брежнев возвратился в Москву.

ЖИТЬ И РАБОТАТЬ ПО ЛЕНИНУ

РЕЧЬ ТОВАРИЩА Л. И. БРЕЖНЕВА

Дорогие товарищи!

Сегодня Харьковской области за стойкость и мужество в Великой Отечественной войне, за упорный труд в послевоенные мирные годы вручается орден Ленина.

Позвольте от имени Центрального Комитета нашей партии, Президиума Верховного Совета и правительства СССР горячо поздравить вас, участников торжественного заседания, и в вашем лице рабочих, колхозников, интеллигенцию, ветеранов Отечественной войны и труда — всех трудящихся Харьковщины с высшей наградой Советского государства.

Многие из вас, сидящих в этом зале, помнят, как в суровые и героические годы Великой Отечественной войны наиболее отличившиеся соединения Советской Армии удостаивались высоких правительственных наград за боевые подвиги. Каждый новый орден на их знаменах отмечал тогда важный этап на пути, который вел нас к окончательной победе над гитлеровскими захватчиками.

Ныне, в мирное время, Родина украшает орденами знамена производственных коллективов, знамена городов, областей и республик за успехи в труде, за продвижение к новым рубежам на славном пути строительства коммунизма.

Высокая оценка заслуг Харьковщины вполне закономерна. Рабочие, крестьяне, интеллигенция области вписали немало славных страниц в историю борьбы за победу советского строя, за построение социализма и коммунизма.

Еще на заре нашего века, в 1900 году, Владимир Ильич Ленин высоко оценил выдающееся событие в революционном движении нашей страны — первомайскую демонстрацию харьковских рабочих. В предисловии к брошюре «Майские дни в Харькове» В. И. Ленин отмечал большую политическую сознательность харьковского пролетариата.

Рабочий класс Харьковщины всегда был верным оплотом ленинской партии, а в годы революции Харьков стал одним из основных опорных пунктов борьбы украинского народа за Советскую власть. В декабре 1917 года здесь состоялся первый Всеукраинский съезд Советов, провозгласивший Украину советской республикой.

Много жертв пришлось принести украинским трудящимся, чтобы отстоять новую народную власть, разгромить белогвардейцев и иностранных интервентов. Несколько лет полыхал огонь гражданской войны на украинской земле. В приветствии проходившему в Харькове в феврале 1921 года пятому Всеукраинскому съезду Советов В. И. Ленин выражал глубокую уверенность в том, что «...союз незаможных селян и украинских рабочих укрепит Советскую Украину и упрочит Украинскую республику, вопреки всем препятствиям и козням врагов».

И ленинское предвидение сбылось: великий союз рабочих и крестьян одержал на Украине полную победу!

За годы Советской власти на Харьковщине произошли глубокие социалистические преобразования. В ходе индустриализации страны здесь была создана крупная промышленность.

Сооружение одного из первенцев советской индустрии — Харьковского тракторного завода — мы вспоминаем сегодня с теми же чувствами волнения и гордости, с какими вспоминаем эпопею Турксиба, Магнитки, Комсомольска-на-Амуре и других великих строек периода юности нашей социалистической Отчизны. В те же годы в Харькове вошли в строй и многие другие предприятия новой социалистической промышленности. В результате осуществления ленинского кооперативного плана преобразилось и лицо деревни. Харьковщина стала областью высокоразвитого сельскохозяйственного производства.

Когда началась Великая Отечественная война, трудящиеся Харьковщины вместе со всем советским народом поднялись на защиту своей социалистической Родины. В борьбе против немецко-фашистских захватчиков они проявили беспримерные стойкость и героизм, присущие нашему советскому народу. С глубокой благодарностью харьковчане будут помнить о том, что за освобождение их родной земли вместе с сынами Украины бились москвичи и сибиряки, волжане и уральцы, представители всех братских народов страны.

Наши люди никогда не забудут, что плечом к плечу с советскими солдатами за освобождение Харьковщины храбро сражались и чехословацкие воины под командованием Людвика Свободы. В боях под селом Соколово близ Харькова они получили первое боевое крещение. В борьбе с общим врагом — гитлеровскими захватчиками складывалось и крепло боевое содружество наших армий.

Товарищи!

Война причинила колоссальный урон Харьковщине. Руины сел и городов, застывшие заводы и фабрики, разоренное хозяйство колхозов и совхозов — вот что оставили после себя фашистские изверги. Нужны были упорный труд, величайшая трудовая энергия, чтобы восстановить хозяйство родной земли, сделать ее еще краше и богаче. На помощь харьковчанам, как и жителям других освобожденных областей Украины, пришли великий русский народ, народы других союзных республик.

За послевоенный период Харьков стал одним из самых больших советских городов. Здесь успешно трудится наиболее многочисленный на Украине отряд рабочего класса, вносящий весомый вклад в промышленный потенциал нашей страны.

Но большие, полезные для Родины дела делаются, разумеется, не только в больших городах. Эту истину подтверждают своим замечательным трудом многие работники предприятий Купянска и Чугуева, Красограда и Лозовой, Люботина и Изюма, Волчанска и Барвенково и других городов Харьковской области.

Больших успехов в послевоенный период добились труженики многих колхозов и совхозов Харьковщины. Именно за успехи, достигнутые в деле увеличения производства и заготовок сельскохозяйственных продуктов, Харьковская область была награждена в 1958 году первым орденом Ленина.

Сегодня трудящиеся Харьковщины с большой энергией работают над выполнением заданий пятилетнего плана. За первые четыре года пятилетки выпуск промышленной продукции возрос на 34 процента. Значительно повысилась производительность труда. Коллективы предприятий области настойчиво решают сложные задачи технического прогресса. Введено много поточных и автоматических линий, освоено производство многих образцов новой техники.

Благодаря усилиям сельских тружеников производство зерна в области превысило в 1969 году два миллиона тонн, сахарной свеклы — два с половиной миллиона тонн, мяса — 150 тысяч тонн, молока — 990 тысяч тонн.

Говоря о делах и людях области, хочется сказать доброе слово в адрес харьковской интеллигенции. Харьковщина является кузницей высококвалифицированных кадров. Здесь много вузов, научно-исследовательских институтов, проектных и конструкторских организаций. В них работает около четырехсот докторов и более четырех тысяч кандидатов наук. Успешно решая важные народнохозяйственные проблемы, харьковские ученые вносят весомый вклад в развитие советской науки и техники. На ниве народного просвещения и здравоохранения трудятся замечательные учителя и врачи Харьковщины. В духовной жизни города и области большую роль играют творческие организации — союзы писателей, композиторов и художников, театральные и другие художественные коллективы.

Сознательное, коммунистическое отношение харьковчан к труду и своему гражданскому долгу, их забота о благе и процветании нашей страны по достоинству оценены Родиной. За самоотверженный труд по выполнению народнохозяйственного плана свыше 10 тысяч рабочих, колхозников и работников других отраслей хозяйства и культуры Харьковской области были награждены орденами и медалями СССР. На Харьковщине живут и трудятся сейчас 245 Героев Социалистического Труда и 118 Героев Советского Союза!

Во всенародном соревновании за достойную встречу 100-летия со дня рождения В. И. Ленина передовые предприятия, лучшие колхозы и совхозы, воинские части и учебные заведения Харьковщины награждены Ленинскими юбилейными почетными грамотами Центрального Комитета КПСС, Президиума Верховного Совета СССР, Совета Министров СССР и ВЦСПС.

В их творческом труде мы видим яркое проявление того энтузиазма, с которым советские люди отдают свои силы, знания, труд практическому осуществлению великого дела Ленина.

Трудовые дела лучших из лучших отмечены Ленинскими юбилейными медалями «За доблестный труд» и «За воинскую доблесть».

С особым чувством поздравляю всех награжденных, рабочих и работниц, тружеников полей, ученых и инженеров, отличников боевой и политической подготовки и военачальников Харьковщины. Всем трудящимся Харьковщины желаю новых творческих успехов в деле коммунистического строительства!

Дорогие товарищи! Награждение Харьковской области орденом Ленина — это значительное событие в жизни всей Украины, всей нашей страны. Советские люди, где бы они ни жили и к какому народу или национальности ни принадлежали, радуются вместе с вами вашему заслуженному успеху. За годы Советской власти одним из неотъемлемых качеств советского человека стало чувство интернационализма, сознание неразрывной общности всех народов нашей многонациональной Родины. Достижения каждой из братских республик советские люди воспринимают как общий успех, видят в нем и частицу собственного вклада в дело укрепления могущества Советского государства, процветания нашего социалистического Отечества.

Сегодня харьковчане с полным основанием могут говорить о своем вкладе в дело развития других республик, всей нашей страны. Конкретным его воплощением является хотя бы тот миллион с лишним тракторов с маркой ХТЗ, которые можно встретить на полях любой республики, в любом районе Советского Союза.

Всем, чего мы достигли, мы обязаны ленинской политике Коммунистической партии, направленной на развитие и укрепление нерушимой дружбы народов нашей страны, их братской взаимопомощи. Было время, когда эта дружба опиралась главным образом на политическое сознание передовых представителей каждой нации, прежде всего рабочих во главе с коммунистами. Теперь она опирается на интернационалистические традиции самых широких народных масс и имеет под собой прочную экономическую базу. Сложившийся единый народнохозяйственный комплекс Советского Союза — вот та экономическая основа, которая объединяет интересы всех наций в нашей стране. Именно сообща, опираясь на взаимную помощь, обогащая друг друга ценностями национальной науки и культуры, они способны наиболее успешно идти вперед по пути строительства коммунизма.

Опыт нашей страны в решении национального вопроса имеет всемирное значение. Он полностью подтвердил справедливость ленинской идеи сочетания двух тенденций развития наций при социализме — экономического, политического и культурного расцвета каждой нации, с одной стороны, растущего сближения всех наций и народностей — с другой.

Конечно, не секрет, что наши классовые противники, различные реакционные силы за рубежами нашей страны все еще делают ставку на подрыв единства народов СССР. Известно, каким бесславным крахом закончились подобные расчеты гитлеровцев. Они разлетелись вдребезги, натолкнувшись на монолитное единство нашего народа. Но реакционеры потому и называются реакционерами, что они неспособны учитывать уроки истории. Однако их нынешние коварные расчеты обречены на позорный провал. Непоколебимо единство советских народов, которые на собственном историческом опыте узнали силу дружбы, братства и всестороннего сотрудничества!

Успехи нашей партии, нашего Советского государства в осуществлении ленинской национальной политики — залог дальнейшего укрепления дружбы советских народов. Эта политика целиком соответствует объективным тенденциям развития советского общества. В процессе коммунистического строительства усиливаются и расширяются хозяйственные связи наших республик, развивается общая социалистическая культура, куда вносит достойный вклад каждая нация, все более рельефно проявляются общие черты, присущие советскому человеку.

Это, разумеется, не значит, что здесь все уже сделано, все проблемы решены. Нужно держать в поле зрения все процессы и тенденции в этой области, изучать их, делать необходимые практические выводы, совершенствовать конкретные экономические и политические формы братского сотрудничества советских народов.

Братская дружба, интернациональное единство советских народов — могучий источник прочности и непобедимости социалистического строя, необходимое условие успешного коммунистического строительства. Будем же, товарищи, и впредь беречь эту дружбу как наше величайшее революционное завоевание, как залог новых успехов Страны Советов!

Дорогие товарищи! Будущее наших планов и начинаний зависит не только от внутренних условий, но в немалой степени и от обстановки на мировой арене. Как складывается политический климат планеты, какие проблемы заботят сегодня народы и правительства? Едва ли не в каждом номере газет сообщается о событиях во Вьетнаме и на Ближнем Востоке, комментируются вопросы европейской безопасности. У человека, который день за днем читает и слышит обо всем этом, может, пожалуй, возникнуть впечатление, что в международном положении не происходит никаких или почти никаких сдвигов, что мир топчется на месте. На самом деле это не так. Сдвиги происходят, и порой весьма существенные.

Возьмем положение во Вьетнаме. Несколько лет назад, когда американский империализм начал эскалацию военных действий в Южном Вьетнаме и перешел к актам прямой агрессии против Демократической Республики Вьетнам, многим на Западе казалось немыслимым, что сравнительно небольшой по численности народ сможет оказать успешное сопротивление ведущей империалистической державе, целям которой служит огромный военно-технический арсенал. Генералы из Пентагона, планировавшие военные операции во Вьетнаме, рассчитывали за полгода или год сломить сопротивление вьетнамского народа, вновь навязать ему в той или иной форме колониалистскую кабалу.

Но эта ставка на военное решение вьетнамской проблемы оказалась битой. Проявив беспримерный героизм и самоотверженность, опираясь на братскую помощь Советского Союза и других стран социализма, вьетнамский народ сорвал расчеты агрессоров. Как подчеркивалось на международном Совещании коммунистических и рабочих партий, значение этого факта выходит далеко за пределы самого Вьетнама. Теперь доказано на практике, что народ, борющийся за свою независимость и пользующийся поддержкой социалистических стран, коммунистического движения, всех революционных и прогрессивных сил мира, способен дать отпор любому империалистическому агрессору.

Даже многие союзники США по империалистическим блокам отмежевываются теперь от вьетнамской авантюры американского империализма. Большой размах приобрели антивоенные настроения в самих Соединенных Штатах. Есть все основания сказать, что не только в военном, но и в политическом и моральном отношении положение агрессоров резко ухудшилось.

Сейчас, по-видимому, американские руководители решили, что пришло время обновить фасад своей политики. На место эскалации войны ныне выдвинута формула «вьетнамизации». Может быть, речь идет о том, что американские империалисты, наконец, решили убраться из Вьетнама и предоставить самим вьетнамцам вершить свою судьбу, вопросы политического устройства своей страны? Ничуть не бывало.

Да, США публично признали то, что отрицали годы подряд: война, которую они ведут против вьетнамцев, — это американская война, с которой вьетнамский народ не хочет иметь ничего общего. Но «вьетнамизация» имеет в виду не прекращение этой агрессии, а превращение ее в братоубийственную войну между вьетнамцами. Империалисты США хотели бы продолжать прежнее дело чужими руками, предоставляя доллары и военную технику южновьетнамским марионеткам, предателям национальных интересов.

Американцы не изобрели здесь чего-либо нового. Украина помнит, как в трудные годы иностранной интервенции и гражданской войны чужеземные радетели капиталистических порядков пытались протащить свои планы руками Скоропадского, Петлюры, Махно и других предателей интересов трудового народа. Однако всем хорошо известно, чем это кончилось.

Партия трудящихся Вьетнама и правительство ДРВ, Национальный фронт освобождения и Временное революционное правительство Республики Южный Вьетнам выражают решимость всеми средствами — военными, политическими и дипломатическими — добиваться свободы и независимости для своей родины. В этой борьбе советские люди были и останутся на стороне вьетнамского народа, которому мы желаем скорейшего осуществления его национальных чаяний, прочного мира.

Не оправдались и расчеты империализма, которые он связывал с агрессией Израиля на Ближнем Востоке.

Прогрессивные режимы на Арабском Востоке, против которых был нацелен главный удар, не только устояли, но и упрочились. Сделалась еще крепче дружба арабских народов с Советским Союзом, со всем миром социализма. В то же время, как вынуждены признавать на Западе, престиж США и других покровителей Израиля никогда не падал в арабских странах, да и во всем мире, так низко, как сейчас. На оккупированных территориях разгорается пламя народной освободительной борьбы против захватчиков. Растет и международная изоляция Израиля, всеобщее возмущение его авантюризмом и наглостью.

Конечно, было бы ошибкой недооценивать опасность напряженности на Ближнем Востоке. Здесь по вине империалистов накопилось много горючего материала. Десятилетиями Ближний Восток не знал, что такое мир. Империалисты рассматривали народы, населяющие этот район, как разменную монету в игре своих интересов. Они и сегодня не смирились с выходом народов арабских стран на путь самостоятельного развития и социального прогресса.

Если бы речь шла только об обеспечении каждому государству Ближнего Востока права на безопасность, мир в этом районе давно мог бы быть восстановлен. Нынешним руководителям Израиля с их непомерными амбициями и экспансионистскими планами нужна, однако, напряженность, как нужна она и их заокеанским покровителям.

Есть такое изречение, что умный учится на чужих ошибках. Израиль, видно, решил все постичь на своих собственных. Своей агрессивной политикой правительство Израиля ставит под угрозу безопасность собственного народа, будущее которого — в добрососедстве, а не в противоборстве с арабами.

Путь к мирному решению на Ближнем Востоке один: вывод войск агрессора с оккупированных им территорий. Нужно заставить Израиль уважать решения такого высокого международного органа, как Совет Безопасности ООН. Это может быть тем скорее достигнуто, чем скорее руководители Соединенных Штатов поймут всю бесперспективность и опасность их нынешнего потворства израильским агрессорам. Ни у кого не должно быть сомнений в том, что арабские народы никогда не пойдут на капитуляцию, на увековечение оккупации их земель.

В лице социалистических стран арабские народы имеют верных друзей, готовых оказать необходимую помощь для срыва планов агрессоров на Ближнем Востоке. Вместе с другими социалистическими странами Советский Союз будет делать все от него зависящее, чтобы содействовать урегулированию на Ближнем Востоке, которое обеспечило бы восстановление справедливости и принесло мир и безопасность всем народам этого района.

Одной из основных забот нашей внешней политики было и остается укрепление мира в Европе. Проявляя непримиримость к империалистической политике милитаризма и реваншизма, не уставая разоблачать замыслы тех, кто хотел бы перекроить границы в Европе, социалистические страны, коммунистические и рабочие партии выдвинули реалистическую программу упрочения европейского мира. Такая программа предусматривает отказ от применения силы или угрозы ее применения, признание сложившегося после второй мировой войны территориального статус-кво в Европе, развитие взаимовыгодных торговых, экономических и научно-технических, культурных связей между всеми европейскими государствами, независимо от различий в их общественном строе.

Предложения социалистических стран не направлены против чьих-либо законных интересов. Их смысл — в налаживании международного сотрудничества на основе суверенного равенства, невмешательства во внутренние дела друг друга, уважения территориальной неприкосновенности и государственной самостоятельности стран Европы. У кого могут быть возражения против таких предложений? Разве не ясно, что именно на этом пути можно добиться подлинной нормализации положения в Европе? Не случайно выдвинутая социалистическими странами идея созыва общеевропейского совещания государств по вопросам безопасности и сотрудничества получает все более широкую международную поддержку.

Особенно хотелось бы остановиться на проблеме разоружения.

Всему миру известно, что на протяжении многих лет наша страна вместе с другими социалистическими государствами ведет настойчивую борьбу против гонки вооружений, против накопления запасов смертоносного оружия, угрожающего превратить целые страны в груду развалин. Идея разоружения была выдвинута еще первым Советским правительством, которое возглавлял В. И. Ленин.

Конечно, коммунисты ни когда не подходили к этому вопросу с позиций беззубого пацифизма. Мы хорошо понимали и понимаем, что до тех пор, пока существует угроза империалистической интервенции, пока империализм угрожает миру новыми военными авантюрами, силы прогресса должны обладать необходимой военной мощью, чтобы сдерживать агрессию и милитаризм.

В то же время мы считаем, что и в нынешних условиях, в условиях разделения мира на государства с различным социальным и политическим строем, в условиях острой политической и идеологической борьбы между социализмом и капитализмом на международной арене могут и должны делаться практические шаги в направлении разоружения. Что это так — наглядно подтверждено опытом последних лет.

Недавно вступил в силу Договор о нераспространении ядерного оружия, участниками которого является подавляющее большинство государств мира. Вместе с заключенным ранее Договором о запрещении испытаний ядерного оружия в атмосфере, космическом пространстве и под водой и некоторыми другими соглашениями такого же рода новый договор призван сыграть важную роль в уменьшении угрозы ядерной войны. Надо создать в мире такую атмосферу, чтобы с положениями этого договора должны были считаться и те государства, которые пока что не поставили под ним своих подписей.

Сейчас на повестку дня встала и такая важная проблема, как сдерживание гонки стратегических вооружений. Уже состоялись предварительные контакты между СССР и США. Дальнейшие переговоры по этим сложным вопросам должны начаться на днях в Вене. Советский Союз приветствовал бы разумное соглашение в этой области. Мы создали стратегические силы, которые являются надежным средством сдерживания любого агрессора. И на любые попытки с чьей-либо стороны обеспечить себе военное превосходство над СССР мы ответим должным увеличением военной мощи, гарантирующим нашу оборону. Иначе мы поступить не можем.

Однако, если правительство США действительно стремится к договоренности о сдерживании гонки стратегических вооружений, если американской общественности удастся преодолеть сопротивление фабрикантов оружия и военщины, тогда перспективы переговоров можно будет расценивать положительно. Советский Союз, во всяком случае, сделает все от него зависящее, чтобы эти переговоры оказались полезными.

Обо всем этом хотелось сказать с полной ясностью, так как американские круги, заинтересованные в гонке вооружений, сейчас особенно активизировались.

При этом они пускают в ход клеветнические утверждения насчет того, что Советский Союз якобы намерен в любом случае наращивать производство вооружений. Это — старая уловка милитаристов, всегда старавшихся запугать общественность, чтобы выбить побольше ассигнований на военные приготовления.

Несколько слов о наших отношениях с Китаем. Неизменная линия КПСС, Советского правительства — это линия на восстановление и развитие дружественных отношений с Китайской Народной Республикой. Не по нашей вине эти отношения были испорчены и доведены до большого обострения. Ведя принципиальную борьбу против раскольнической деятельности в международном коммунистическом движении и пропаганды антиленинских взглядов, мы в то же время постоянно добивались и добиваемся того, чтобы идейные разногласия не переносились на межгосударственные отношения. Коммунистические и рабочие партии на своем международном Совещании в Москве вновь выразили свою поддержку такому курсу.

Как вы знаете, вопрос о нормализации положения на советско-китайской границе стал предметом переговоров с правительством КНР. Советский Союз занимает на этих переговорах ясную и недвусмысленную позицию. Мы считаем необходимым достигнуть соглашения, которое превратило бы советско-китайскую границу в линию добрососедства, а не вражды. Не отступая от своих законных принципиальных позиций, отстаивая интересы Советской Родины и неприкосновенность ее рубежей, мы будем делать то, что от нас зависит, чтобы нормализовать межгосударственные отношения с Китайской Народной Республикой. Конечно, как все хорошо понимают, это зависит не только от нас.

Мы твердо исходим из того, что долговременные интересы советского и китайского народов не только не противоречат друг другу, но и совпадают. В то же время мы не закрываем глаза на то, что вокруг происходящих переговоров в Китае искусственно создается обстановка, которая никак не может содействовать их успеху. В самом деле, кто может всерьез утверждать, что раздувание антисоветского военного психоза и призывы к населению Китая вести подготовку к «войне и голоду» содействуют успеху переговоров? Если это делается, чтобы оказать давление на Советский Союз, то можно заранее сказать, что усилия тут тратятся попусту. Нервы у нашего народа крепкие, о чем не мешало бы уже знать организаторам военной истерии в Китае. И в конце концов в четком урегулировании вопроса о границе КНР заинтересована уж никак не меньше, чем Советский Союз, располагающий всем необходимым, чтобы постоять за интересы советского народа — строителя коммунизма.

Таким образом, товарищи, международная жизнь не стоит на месте. Она бурлит событиями, неодинаковыми по масштабу, по характеру. Мы хорошо понимаем, что потребуются большие усилия для решения назревших международных проблем в интересах безопасности народов.

В то же время события в мире свидетельствуют о растущем влиянии нашей страны, всего содружества социалистических государств, мирового коммунистического и рабочего движения на ход международных дел. Наша политика отвечает коренным интересам всех народов, находит у них растущее понимание и поддержку.

У нас есть все основания оптимистически смотреть на развитие международной обстановки. Не надо быть пророком, чтобы предвидеть дальнейшую активизацию борьбы всех революционных и прогрессивных сил за их благородные цели. Не только у нас в стране, не только в братских странах социализма, но и по всему миру заканчивается сейчас подготовка к знаменательному событию — ленинскому юбилею. И, конечно, она выражается не только в том, что люди заново перечитывают Ленина, что они обсуждают злободневные темы, руководствуясь идеями Ленина. Она выражается прежде всего в растущем стремлении жить и бороться по-ленински, мобилизовать все силы и средства для ускоренного движения к тем целям, достижению которых были посвящены жизнь и деятельность В. И. Ленина.

Дорогие харьковчане! Вам сегодня вручается орден, носящий имя великого вождя и учителя всех трудящихся — Владимира Ильича Ленина. Это имя бессмертно, дело Ленина живет и одерживает все новые и новые победы. Нынешний век — век торжества ленинских идей, которые победоносно шествуют по всей планете. Они вдохновляли и вдохновляют миллионы угнетенных и эксплуатируемых на борьбу за свое социальное и национальное освобождение. Они ярким светом озаряют наше движение к светлому будущему человечества — коммунизму, зовут нас на новые подвиги и свершения ради достижения великой и благородной цели, во имя счастья людей на земле.

Следуя ленинским заветам, советский народ под руководством Коммунистической партии в исторически короткие сроки первым в мире построил социализм и ныне успешно строит коммунистическое общество.

Речь товарища Л. И. Брежнева была выслушана с большим вниманием и неоднократно прерывалась бурными, продолжительными аплодисментами.

Затем тов. Л. И. Брежнев зачитывает Указ Президиума Верховного Совета СССР о награждении Харьковской области орденом Ленина.

К трибуне подходят руководители области, передовики промышленности и сельского хозяйства, представители интеллигенции. Под бурные, долго не смолкающие аплодисменты товарищ Л. И. Брежнев прикрепляет орден к знамени. Представители Харьковщины целуют прославленное трудовыми и ратными подвигами знамя.

В заключение Л. И. Брежнев говорит:

Дорогие товарищи! Центральный Комитет КПСС, Президиум Верховного Совета СССР и Советское правительство твердо уверены, что рабочие, колхозники, интеллигенция дважды ордена Ленина Харьковской области сделают все, чтобы и впредь идти в первых рядах строителей новой жизни, неуклонно добиваться новых достижений в подъеме экономики, науки и культуры.

От всей души желаю вам, дорогие харьковчане, больших успехов в труде и в учебе, крепкого здоровья, счастья и радости.

* * *

Выступает первый секретарь Харьковского обкома партии Г. И. Ващенко. Все мы, говорит он, с огромным вниманием и большим волнением вчера и сегодня слушали яркие и содержательные речи Генерального секретаря ЦК КПСС Леонида Ильича Брежнева. В сердце каждого из нас они оставят неизгладимый след, придадут новые силы и творческое вдохновение в работе по претворению в жизнь решений XXIII съезда КПСС, выполнению планов пятилетки. Вручение области высшей награды Родины — ордена Ленина — это радостное событие для всех тружеников Харьковщины.

От имени рабочих, колхозников, интеллигенции, всех трудящихся Харьковщины Г. И. Ващенко выражает глубокую благодарность ЦК КПСС, Президиуму Верховного Совета СССР и Советскому правительству за высокую награду, постоянное внимание и заботу о всемерном развитии хозяйства области, повышении благосостояния и культуры трудящихся.

Затем выступили токарь Харьковского турбинного завода имени Кирова Герой Социалистического Труда К. С. Кисляков, доярка совхоза «Кутузовка» Харьковского района Герой Социалистического Труда, депутат Верховного Совета СССР Л. И. Шевченко, ректор политехнического института имени В. И. Ленина профессор М. Ф. Семко, первый секретарь Днепропетровского обкома партии А. Ф. Ватченко, полковник в отставке П. Х. Гордиенко.

* * *

С большим энтузиазмом участники торжественного собрания приняли приветственное письмо Центральному Комитету Коммунистической партии Советского Союза, Президиуму Верховного Совета СССР и Совету Министров СССР.

Собрание закончено. Все встают, звучат здравицы в честь ленинского Центрального Комитета Коммунистической партии, в честь великого советского народа, в честь процветания нашей Родины.

(ТАСС).

ЦВЕТИ САДАМ!

Данные о ходе месячника сада и леса на 10 апреля (цифры соответственно обозначают: план на весну 1970 года в тысячах штук, фактическое выполнение, процент к плану).

ПО ОБЛАСТЯМ:

Кашкадарьинская область — 5.500; 8.074,6; 146,8. Бухарская — 6.000; 8.173,3; 136,2. Сырдарьинская — 5.600; 7.078,6; 126,4. Ташкентская — 5.300; 6.394,8; 120,6. г. Ташкент — 1.500; 1.773,3; 118,2. Андижанская — 5.600; 6.520,7; 116,4. Ферганская — 7.600; 8.690,0; 114,3. Самаркандская — 7.600; 8.631,9; 113,6. Хорезмская — 3.400; 3.568,4; 104,9. Сурхандарьинская — 4.400; 4.575,9; 104,0. Наманганская — 5.100; 4.243,1; 83,2. Каракалпакская АССР — 3.200; 1.389,5; 43,4.

ПО МИНИСТЕРСТВАМ И ВЕДОМСТВАМ:

Министерство строительства и эксплуатации автодорог — 545; 1.019,6; 187,0. Министерство просвещения — 1.732; 2.668,2; 150,6. Министерство коммунального хозяйства — 3.730; 4.901,3; 131,4. Управление Среднеазиатской железной дороги — 845; 1.065,3; 126,0. Ташкентский горисполком — 1.367; 1.650,6; 120,7. Министерство мелиорации и водного хозяйства — 3.040; 3.652,0; 120,1. Министерство сельского хозяйства — 32.128; 37.734,3; 117,4. Голодностепстрой — 1.850; 2.109,0; 114,0. Министерство здравоохранения — 497; 535,9; 107,8. Министерство пищевой промышленности — 4.276; 4.215,2; 98,6. Госкомитет лесного хозяйства Совета Министров Узбекской ССР — 10.790; 9.622,0; 89,2.

ИТОГО ПО РЕСПУБЛИКЕ — 60.800; 69.114,4; 113,7.

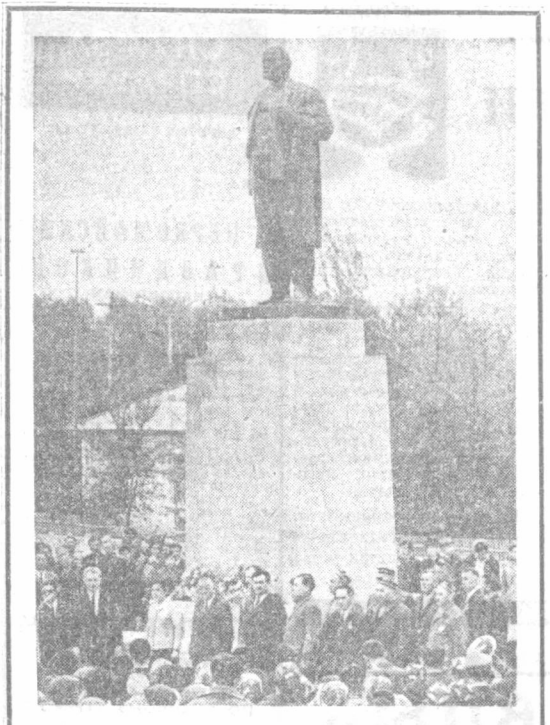

Вчера в колхозе «Политотдел» Верхнечирчикского района открыт памятник Владимиру Ильичу Ленину.
Фото И. ГЛАУБЕРЗОНА.

ЛЕНИН В ЭТОТ ДЕНЬ

ПРИЕЗД В ПЕТРОГРАД

16 АПРЕЛЯ 1917 года. Первая волнующая встреча Владимира Ильича с рабочими и революционными солдатами Петрограда на пограничной станции Белоостров. Среди встречающих члены ЦК РСДРП(б), Мария Ильинична Ульянова, делегация сестрорецких рабочих.

Ленин выходит из вагона. Гремит «Марсельеза». Группа рабочих поднимает своего вождя на руки и вносит в здание вокзала. Ленин произносит речь — говорит о значении и перспективах русской революции, затем беседует с рабочими, отвечает на вопросы.

Но вот раздается свисток паровоза. Ильич прощается. Поезд направляется в Петроград.

А в Петрограде к Финляндскому вокзалу стекаются толпы народа с красными знаменами, приветственными лозунгами. Это праздник, праздник народа, готового к борьбе за лучшую жизнь под водительством своего любимого вождя. К нему, к Ленину, в едином порыве стремятся сердца всех собравшихся в эту ночь на привокзальной площади. Люди принесли сюда все лучшее, все самое заветное, что хранили, берегли в своих сердцах,— свои думы и мечты, свои стремления, надежды, свою веру в будущее. Поэтому так строги и взволнованны их лица, так блестят их глаза.

23 часа 10 минут. Поезд № 12 подходит к перрону. Выстраивается почетный караул. Ленин выходит из вагона. Раздается команда:— «Смирно!» Командир почетного караула отдает рапорт Ильичу. Рабочие делегации преподносят ему живые цветы. Председатель Выборгского районного комитета РСДРП(б) Иван Дмитриевич Чугурин вручает Владимиру Ильичу партийный билет № 600.

«Питерские массы, рабочие, солдаты, матросы пришли встречать своего вождя, — вспоминала Надежда Константиновна Крупская. — В числе их с красной широкой перевязью через плечо Чугурин — ученик школы Лонжюмо; лицо его было мокро от слез. Кругом народное море, стихия».

Владимир Ильич тут же на перроне произносит краткую речь. «Товарищи!», — говорит Ленин, и это слово захватывает всех. Оно произносится так, что каждый чувствует в нем силу любви Ильича к народу. Далее, отмечая беспримерный героизм трудящихся, свергнувших царизм, Ленин призывает к продолжению борьбы, к социалистической революции.

Затем Владимир Ильич выходит на привокзальную площадь.

«Мы увидели Ленина издали: он показался на ступенях вокзальной лестницы, — вспоминал питерский рабочий П. Игнатов. — По площади прокатился гул, словно тысячи человеческих грудей одновременно вздохнули радостно и облегченно. И тотчас загремело, загрохотало, перекатываясь из края в край, могучее, многоголосое «ура». Казалось, от этого крика затрепетали тяжелые складки знамен и ярче вспыхнули факелы... Вот он, человек, который учил нас жизни, борьбе, чей светлый разум, чье великое сердце было отдано нам, простым людям — рабочим, крестьянам, солдатам. Он стоит на броневике, обнажив голову, в полосе яркого света, бросаемого прожектором. Он начинает говорить, и тотчас наступает такая тишина, что слышны далекие гудки паровоза, лязганье буферов где-то на путях...».

Ильич произносит с броневика свою знаменитую речь, заканчивая ее пламенным призывом: «Да здравствует социалистическая революция!».

Каждое слово вождя глубоко врезается в память присутствующих. Все в ней предельно ясно и четко. Самые сложные проблемы в устах Ильича становятся простыми и понятными. Трудящиеся получают ответы на самые жгучие вопросы— о перспективах революции, о мире, хлебе и земле.

Речь окончена. Броневик, освещенный лучами прожектора, медленно двигается на Петроградскую сторону. В пути, окруженный огромными массами людей, он часто останавливается, и Владимир Ильич снова и снова приветствует питерских трудящихся.

Особняк Кшесинской — штаб большевиков. В ожидании Ленина здесь собрались актив Петроградской организации большевиков и товарищи, приехавшие из других губерний страны. Ильича провели в белый мраморный зал. Здесь он излагает партийному активу свои взгляды на текущий момент, на ближайшие задачи партии.

«Было какое-то трудно передаваемое, необыкновенное чувство, — рассказывает об этой встрече Андрей Андреевич Андреев. — Сколько раз мы, большевики-подпольщики, мечтали увидеть и услышать Ленина, и вот, наконец, это сбылось!..

Так, перед небольшой группой петроградских большевиков Ленин гениально, с необыкновенной убедительностью, которая чувствовалась в каждом его слове и жесте, впервые сформулировал практическую программу перехода от буржуазно-демократической революции к социалистической революции, которой суждено было победить через несколько месяцев».

ЕСТЬ ЧЕТЫРЕХМЕСЯЧНЫЙ!

ЭНЕРГОСТРОИТЕЛИ Узбекистана выполнили обязательства, принятые в соревновании за достойную встречу столетия со дня рождения В. И. Ленина. На двадцать дней раньше срока коллектив треста «Узбекгидрознергострой» выполнил план четырех месяцев.

С опережением графика идут работы на сооружении Ташкентской ГРЭС. Миллион кубометров грунта уложен с начала года в тело плотины Чарвакской ГЭС. До конца года здесь будет уложено еще несколько миллионов кубометров. Подготовка к приему «большого бетона» завершается на основных сооружениях Сырдарьинской ГРЭС. Коллективы строек берут новые высокие обязательства.

(УзТАГ).

ПЕРВЫМИ В РЕСПУБЛИКЕ

ХОЗЯЙСТВА ТАШКЕНТСКОЙ ОБЛАСТИ ЗАВЕРШИЛИ СЕВ ХЛОПЧАТНИКА

ТРУЖЕНИКИ хлопковых полей Ташкентской области, включившись во всенародное социалистическое соревнование за достойную встречу 100-летия со дня рождения В. И. Ленина, 15 апреля, за десять рабочих дней, завершили сев хлопчатника.

Успешно проведен сев хлопчатника в Аккурганском, Среднечирчикском и Букинском районах, в колхозах «Ленинабад», имени Х. Алимджана Аккурганского, «Гулистан» — Букинского, имени Ленина — Бекабадского, имени Ахунбабаева, имени Терешковой, «Полярная звезда» — Среднечирчикского районов, в совхозах имени Пятилетия Узбекской ССР, «Аккурган», «Пскент-1», «Дальварзин-2» и ряде других хозяйств, где сев закончен за шесть—восемь рабочих дней.

На 70 процентах площади сев проводился с одновременным внесением минеральных удобрений. Впервые 16 тысяч гектаров засеяны широкорядным способом с применением гербицидов. Появились дружные всходы хлопчатника.

Хлопкоробы области принимают все меры для обеспечения полноценного гектара, получения дружных всходов на всей площади и развертывания междурядных обработок.

ВЕРНОСТЬ ИДЕЯМ ИЛЬИЧА

ВЧЕРА в Ташкенте состоялся объединенный пленум творческих союзов Узбекистана, посвященный 100-летию со дня рождения В. И. Ленина. В нем приняли участие писатели, художники, композиторы, кинематографисты, журналисты, артисты, архитекторы, научные работники.

Пленум открыл заместитель Председателя Совета Министров Узбекской ССР М. Турсунов.

С докладом «В. И. Ленин и культура Советского Узбекистана» выступил секретарь ЦК Компартии Узбекистана Р. Н. Нишанов.

В обсуждении доклада приняли участие председатель правления Союза писателей Узбекистана К. Яшен, руководитель Союза кинематографистов республики С. Мухамедов, заместитель председателя правления Союза художников А. Умаров, председатель правления Союза композиторов А. Джаббаров, министр культуры Узбекской ССР А. М. Кучкаров, председатель правления Союза архитекторов Ф. Турсунов, заместитель председателя Театрального общества Узбекистана Р. Карнев.

Участники пленума единодушно приняли резолюцию, в которой говорится о том, что задача творческих работников республики — отдать весь свой труд, все свое дарование созданию произведений, достойных нашей эпохи, советского человека — строителя новой жизни, помогать своими произведениями претворению в жизнь заветов великого Ленина.

(УзТАГ).

НАГРАДА ЗА ДОБЛЕСТНЫЙ ТРУД

ВРУЧЕНИЕ ОРДЕНОВ ЛЕНИНА ОРЕНБУРГСКОЙ ОБЛАСТИ И АРМЯНСКОЙ ССР

ОРЕНБУРГ, 14 апреля. (ТАСС). У оренбургских хлеборобов, у всех трудящихся области радостный день. Посланцы колхозов и совхозов, заводов, фабрик и строек собрались на торжественное заседание Оренбургского обкома КПСС и областного Совета депутатов трудящихся, посвященное вручению области ордена Ленина.

Участники торжественного заседания тепло встретили члена Политбюро ЦК КПСС, Председателя Президиума Верховного Совета СССР Н. В. Подгорного.

Под бурные аплодисменты был избран почетный президиум в составе Политбюро ЦК КПСС.

Слово предоставляется тов. Н. В. Подгорному.

Сегодня в жизни тружеников сельского хозяйства, всех трудящихся Оренбургской области, говорит он, большое событие — область вручается высокая награда Родины за выдающуюся трудовую победу, одержанную в 1968 году. С площади 4,6 миллиона гектаров область собрала 8,3 миллиона тонн зерна, т. е. в среднем по 18 центнеров с гектара, в закрома государству было засыпано 360 миллионов пудов хлеба. Такого урожая и валового сбора область еще не знала. От имени Центрального Комитета КПСС, Президиума Верховного Совета СССР и Советского правительства Н. В. Подгорный сердечно поздравил трудящихся с высокой наградой — орденом Ленина.

Успехи хлеборобов Оренбургской области, как и многих других областей, краев и республик нашей страны, вновь убедительно показывают, какими огромными возможностями располагает социалистическое сельское хозяйство. Они наглядно демонстрируют высокую эффективность мероприятий по интенсификации сельскохозяйственного производства и укреплению его материально-технической базы, которые разработаны и настойчиво осуществляются партией и государством.

Победа революции, сказал далее Н. В. Подгорный, самоотверженность и героизм советского народа преобразовали Южный Урал, как и всю нашу страну, поставили на службу ей богатства недр оренбургской земли. Выросли такие крупные промышленные центры, как Орск, Новотроицк, Медногорск и другие. Промышленность области выпускает сейчас валовой продукции в 145 раз больше, чем в 1913 году, а по отношению к довоенному 1940 году — почти в 15 раз. Ныне Оренбургская область — район развитой черной и цветной металлургии, нефтедобывающей, нефтеперерабатывающей и химической промышленности, тяжелого и электротехнического машиностроения, промышленности строительных материалов.

Все это, конечно, не пришло само собой. В могучих хлебных эшелонах, как и в промышленных гигантах, воплощены героический труд советских людей, созидательная деятельность нашей Коммунистической партии, которая уверенно ведет страну по пути, указанному В. И. Лениным.

Н. В. Подгорный в своем выступлении подробно рассказал о задачах, которые стоят перед нашим народом в завершающем году пятилетки, и остановился на вопросах международного положения.

Зачитав Указ Президиума Верховного Совета СССР о награждении Оренбургской области орденом Ленина, Н. В. Подгорный под бурные аплодисменты участников заседания прикрепил орден к знамени области. Он выразил уверенность, что эта награда вдохновит на новые славные дела тружеников сельского хозяйства, всех трудящихся дважды орденоносной области.

С приветствиями выступили первый секретарь Башкирского обкома партии М. З. Шакиров, первый секретарь Куйбышевского обкома партии В. П. Орлов, Председатель Президиума Верховного Совета Татарской АССР С. Г. Батыев, первый секретарь Челябинского обкома партии Н. Н. Родионов, председатель Актюбинского облисполкома С. К. Кубашев, секретарь Уральского обкома КПСС Б. Ж. Жумагалиев.

В заключение выступил первый секретарь Оренбургского обкома КПСС Герой Социалистического Труда А. В. Коваленко.

Мы выражаем глубокую, сердечную благодарность партии и правительству, сказал он, за высокую оценку трудовых достижений области. А. В. Коваленко просит Н. В. Подгорного передать Центральному Комитету партии, Советскому правительству, что оренбуржцы не пожалеют сил, чтобы досрочно выполнить пятилетку и успешно справиться со всеми возложенными на них задачами.

С огромным подъемом участники торжественного заседания приняли приветственное письмо ЦК КПСС, Президиуму Верховного Совета СССР и Совету Министров СССР.

* * *

ЕРЕВАН, 14 апреля. (ТАСС). Сегодня в Армении — большой праздник. Республике вручена высшая награда Родины — орден Ленина, которым она награждена за успехи, достигнутые трудящимися в хозяйственном и культурном строительстве.

В Государственном академическом театре оперы и балета имени А. Спендиарова состоялось торжественное заседание, посвященное знаменательному событию.

Собравшиеся тепло встретили появление в президиуме члена Политбюро ЦК КПСС, секретаря ЦК КПСС А. П. Кириленко, члена ЦК КПСС, первого секретаря ЦК КП Армении А. Е. Кочиняна, Председателя Президиума Верховного Совета Армянской ССР Н. Х. Арутюняна, Председателя Совета Министров Армянской ССР Б. А. Мурадяна, других руководителей республики, представителей партийных, советских и общественных организаций.

Под бурные аплодисменты в почетный президиум избирается Политбюро ЦК КПСС.

Слово предоставляется члену Политбюро ЦК КПСС, секретарю ЦК КПСС А. П. Кириленко.

Советской Армении, говорит он, вручается орден Ленина. В этой высшей награде Советского государства выражено общесоюзное признание того весомого вклада, который трудящиеся Армении вносят в развитие нашей Родины. Радость и законную гордость армянского народа разделяют все народы многонационального Советского Союза, спаянные нерушимой братской дружбой, общим делом построения коммунизма.

От имени Центрального Комитета нашей партии, Президиума Верховного Совета и Совета Министров СССР А. П. Кириленко горячо поздравляет собравшихся и в их лице всех трудящихся Армении с заслуженной наградой и желает им новых замечательных свершений на благо всего советского народа.

Продолжая коренные социальные преобразования, начатые под непосредственным руководством Ленина, сказал далее А. П. Кириленко, воплощая в жизнь ленинские идеи, наш народ во главе с Коммунистической партией решил задачи огромного масштаба, всемирно-исторического значения. Правильность политики партии, преимущества социалистического пути развития можно наглядно видеть в гигантском прогрессе нашей страны, всех советских республик, в том числе и в замечательных свершениях на армянской земле.

Огласив Указ Президиума Верховного Совета СССР о награждении Армянской Советской Социалистической Республики орденом Ленина, А. П. Кириленко под бурные, продолжительные аплодисменты участников собрания прикрепил орден к знамени республики.

Первый секретарь ЦК КП Армении А. Е. Кочинян от имени армянского народа, всех трудящихся республики выразил горячую благодарность и глубокую признательность ЦК КПСС, Президиуму Верховного Совета, Совету Министров СССР за высокую оценку труда рабочего класса, колхозного крестьянства и интеллигенции Армении.

А. Е. Кочинян и выступившие затем другие ораторы заверили Политбюро ЦК КПСС и Советское правительство в том, что рабочий класс, колхозное крестьянство, интеллигенция Армении будут трудиться еще лучше, направят всю свою энергию, все свои способности и талант на укрепление могущества нашей великой Родины.

Участники торжественного заседания с большим воодушевлением приняли приветственное письмо в адрес ЦК КПСС, Президиума Верховного Совета СССР и Совета Министров СССР.

ЛЕНИНУ ПОСВЯЩАЮТСЯ

ТЕРМЕЗ, 15 апреля. **(По телефону от соб. корр.).** Здесь состоялось совместное заседание Сурхандарьинского обкома КП Узбекистана и областного Совета депутатов трудящихся, посвященное 100-летию со дня рождения В. И. Ленина.

С докладом о 100-летии со дня рождения Владимира Ильича Ленина выступил первый секретарь обкома партии Н. М. Мурадов.

Ветеран революции и труда, член КПСС с 1919 года Б. Фахриев, руководитель комплексной бригады «Сурханводстроя» Герой Социалистического Труда Б. Хасанов, председатель колхоза «Коммунизм» Сариасийского района Герой Социалистического Труда, депутат Верховного Совета Узбекской ССР Б. Аманов — все выступившие выразили горячую любовь к Ильичу.

С большим подъемом участники торжественного заседания приняли приветственное письмо Центральному Комитету КПСС, Президиуму Верховного Совета СССР и Совету Министров СССР.

БУХАРА, 15 апреля. **(По телефону от соб. корр.).** В совместном торжественном заседании обкома и горкома партии, областного и городского Советов депутатов трудящихся, посвященном 100-летию со дня рождения В. И. Ленина, приняли участие ветераны революции и партии, новаторы промышленности и сельского хозяйства, партийные, советские и профсоюзные работники, деятели науки и культуры.

С докладом выступил первый секретарь обкома партии К. М. Муртазаев. На заседании также выступили старейший коммунист Ш. Арсланходжаев, мастер пошивочного агрегата швейной фабрики имени 20-летия ВЛКСМ, депутат Верховного Совета Узбекской ССР С. Саиджанова и другие.

Участники торжественного собрания приняли приветственное письмо ЦК КПСС, Президиуму Верховного Совета СССР, Совету Министров СССР.

ГУЛИСТАН, 15 апреля. **(По телефону от соб. корр.).** На состоявшемся совместном торжественном заседании Сырдарьинского обкома партии и областного Совета депутатов трудящихся доклад о 100-летии со дня рождения Владимира Ильича Ленина сделал первый секретарь обкома Е. Т. Тасанбаев.

Член КПСС с 1918 года А. Н. Ковалева, бригадир совхоза «Пахтаарал», депутат Верховного Совета СССР И. Усимбеков, механик-водитель колхоза «Коммуна» Гулистанского района Саодат Ташемирова, бригадир передвижной механизированной колонны № 13 треста «Мирзачульсовхозстрой» И. П. Рагозе, заслуженная учительница Л. Алламурадова говорили о верности народа ленинским заветам.

С огромным подъемом участники заседания приняли приветственное письмо ЦК КПСС, Президиуму Верховного Совета СССР, Совету Министров СССР.

НАВСТРЕЧУ ЛЕНИНСКОМУ ЮБИЛЕЮ

ВАРШАВА. Многие предприятия Нижней Силезии рапортуют в эти дни о досрочном выполнении социалистических обязательств, взятых в честь 100-летия со дня рождения В. И. Ленина.

Первыми выполнили обязательства вроцлавские строители, которые на две недели раньше срока закончили электрификацию магистрали Вроцлав — Познань.

ДАМАСК. В городах и селах Сирии проходят собрания, беседы, на которых идет разговор о жизни и деятельности В. И. Ленина, о его теоретических трудах, особенно касающихся национально-освободительного движения.

Бюллетень Сирийской коммунистической партии подчеркивает, что участники таких собраний — рабочие, крестьяне, интеллигенция, молодежь— полны желания узнать как можно больше о человеке, отдавшем свою жизнь за счастье людей.

(ТАСС).

НА ПУТИ К ЗЕМЛЕ

НЬЮ-ЙОРК 15 апреля. (ТАСС). Американский космический корабль «Аполлон-13» облетел сегодня Луну. В 5 часов 41 минуту по московскому времени, в то время, когда корабль находился на расстоянии примерно 10 тыс. км. от лунной поверхности, была проведена коррекция траектории полета для обеспечения приводнения в заданном районе Тихого океана. Космонавты чувствуют себя хорошо.

Новости планеты

НА ПЕРЕГОВОРЫ В ВЕНЕ ● В ПОДДЕРЖКУ АРАБСКИХ НАРОДОВ ● НЕДОВОЛЬСТВО РАСТЕТ ● «МОДЕРНИЗАЦИЯ» ВООРУЖЕНИЯ БУНДЕСВЕРА ● СОВЕЩАНИЕ В ПЕНТАГОНЕ.

ВЕНА, 15 апреля. (ТАСС). Вчера в Вену на советско-американские переговоры о сдерживании гонки стратегических вооружений прибыла делегация СССР в составе заместителя министра иностранных дел СССР В. С. Семенова (руководитель делегации), Н. В. Огаркова, П. С. Плешакова, А. Н. Щукина, Н. Н. Алексеева, Г. М. Корниенко.

В составе делегации США — директор агентства США по вооружению и контролю над вооружением Дж. Смит (руководитель делегации), Л. Томпсон, Ф. Фарли, Р. Аллисон, Г. Браун, П. Нитце.

В СООТВЕТСТВИИ С ДОСТИГНУТОЙ В КОНЦЕ ПРОШЛОГО ГОДА В ХЕЛЬСИНКИ ДОГОВОРЕННОСТЬЮ ПЕРЕГОВОРЫ ВОЗОБНОВЯТСЯ В ВЕНЕ 16 АПРЕЛЯ.

●

КАИР, 15 апреля. (ТАСС). Конференция представителей международных организаций в поддержку борьбы арабских народов против израильской агрессии открылась в столице ОАР.

Цель конференции состоит в координации усилий различных международных организаций и изучении возможностей практического сотрудничества между ними в интересах восстановления мира и справедливости на Ближнем Востоке.

В конференции принимают участие делегации 115 международных организаций, в том числе Всемирного Совета мира, Всемирной Федерации Профсоюзов, Организации солидарности народов Азии и Африки.

●

НЬЮ-ЙОРК, 15 апреля. (ТАСС). Продолжение правительством США войны во Вьетнаме встречает растущую оппозицию в Соединенных Штатах.

Через несколько дней после вступления в силу решения законодательного собрания штата Массачусетс, признавшего право жителей штата отказываться от участия в боевых действиях в случае, если конгресс США официально не объявит войну. ЗАКОНОПРОЕКТ ПОДОБНОГО СОДЕРЖАНИЯ БЫЛ ВНЕСЕН ДЕМОКРАТОМ ДЖ. РИЧАРДСОНОМ НА РАССМОТРЕНИЕ ЗАКОНОДАТЕЛЬНОГО СОБРАНИЯ ШТАТА НЬЮ-ДЖЕРСИ.

●

БОНН, 15 апреля. (ТАСС). 88 реактивных истребителей-бомбардировщиков «Фантом», заказанных западногерманскими властями в США для бундесвера, будут стоить Бонну значительно дороже, чем предполагалось ранее. Как сообщает газета «Унзере цайт», стоимость одной машины «Фантом» возрастает с 23,3 млн. марок до 24,7 млн. марок.

Наряду с этим миллиардным заказом в США западногерманские власти уже намечали обширную программу перевооружения бундесвера, которая почти полностью будет выполнена военно-промышленным комплексом ФРГ.

Как отмечает пресс-бюллетень «Эксклюзив-динст», эта программа предусматривает в области перевооружения боевой авиации создание нового «многоцелевого самолета» «МРКА-75», в строительстве которого будут участвовать также английские и итальянские фирмы.

Кроме того, уже в ближайшие годы сухопутные части бундесвера получат многочисленные военно-транспортные вертолеты, которые будут использоваться для создания специальных мобильных частей по образцу американской «воздушной кавалерии», действующей сейчас во Вьетнаме.

В планы боннских стратегов входит также перевооружение танковых и мотомеханизированных бригад бундесвера новыми танками «Леопард-II» и бронетранспортерами различных типов.

Что касается «модернизации» военно-морских сил, то после строительства трех ракетных эсминцев на верфях в США теперь на очереди сооружение четырех ракетных кораблей — фрегатов на западногерманских судостроительных предприятиях.

●

ВАШИНГТОН, 15 апреля. (ТАСС). Президент Р. Никсон провел в Пентагоне совещание с министром обороны Лэйрдом, заместителем министра обороны Паккардом, председателем комитета начальников штабов генералом Уилером и начальниками штабов родов войск. НА СОВЕЩАНИИ, как указывает американская печать, ОБСУЖДАЛОСЬ ПОЛОЖЕНИЕ ВО ВЬЕТНАМЕ.

УДАРЫ ПАТРИОТОВ

Агентство печати Освобождение передает из Южного Вьетнама, что подразделения Народных вооруженных сил освобождения (НВСО), действующие в провинции Бенче, за период с 31 марта по 5 апреля вывели из строя более 1.000 солдат и офицеров американо-сайгонских войск. Патриоты сбили также два самолета и потопили или подожгли три бронекатера.

В провинции Биньдинь бойцы НВСО в результате боев с 31 марта по 7 апреля убили и ранили более 1.440 солдат противника, уничтожили 47 военных автомашин.

Успешной была серия атак патриотов на вражеские позиции вдоль канала Сеоро в провинции Ратьа 7 апреля. Противник потерял около 300 человек убитыми и ранеными.

9 апреля подразделения НВСО атаковали лагерь американских специальных войск Майлок в провинции Куангчи. Патриоты вывели из строя примерно 250 «зеленых беретов» и уничтожили два танка.

(ТАСС, 15 апреля).

ТЕЛЕТАЙПНЫЕ СТРОКИ

▲ Вчера в Праге вышел из печати первый номер ежемесячного журнала «Дружба» — органа актива Союза чехословацко-советской дружбы. Он открывается передовой статьей, посвященной 100-летию со дня рождения В. И. Ленина.

▲ Доходы западногерманских промышленников, банкиров и других предпринимателей возросли с 1965 года по 1969 год в среднем на 39,6 процента. Приводя эти данные, профсоюзная газета «Металл» приходит к выводу, что западногерманские предприниматели «становятся еще богаче».

▲ В деревне Эль-Марг (ОАР) в возрасте 143 лет скончался долгожитель Али Хаха, чистильщик обуви по профессии. Сообщая об этом, газета «Аль-умхурия» пишет, что Али Хаха всю жизнь прожил в деревне, ни разу не ездил на поезде и никогда не обращался к врачу.

▲ 22 человека погибли и свыше 50 получили сильные ожоги во время пожара, возникшего в населенном пункте Мит Бадр Халява в губернаторстве Эль-Гарбия (ОАР).

ЗНАМЕНА ЛУЧШИМ РИСОВОДЧЕСКИМ ХОЗЯЙСТВАМ

ЦК КП Узбекистана, Президиум Верховного Совета и Совет Министров Узбекской ССР подвели итоги социалистического соревнования рисоводов республики в честь 100-летия со дня рождения В. И. Ленина. По итогам производства и заготовок риса в 1969 году Памятные Красные знамена ЦК КП Узбекистана, Президиума Верховного Совета и Совета Министров Узбекской ССР присуждены:

Хорезмской области (секретарь обкома партии т. Худайбергенов, председатель облисполкома т. Ишчанов, начальник областного управления сельского хозяйства т. Сабиров, председатель областного объединения «Узсельхозтехника» т. Пак, директор головной базы хлебопродуктов т. Палванов), получившей по 40,3 центнера риса с гектара, выполнившей план производства риса-сырца на 139,1 процента и план заготовок риса—на 133,7 процента;

Каракалпакской АССР (секретарь обкома партии т. Камалов, Председатель Президиума Верховного Совета Каракалпакской АССР т. Ешимбетов, Председатель Совета Министров Каракалпакской АССР т. Айтмуратов, министр сельского хозяйства т. Мамбетзадаев, директор треста совхозов т. Винников, председатель Каракалпакского объединения «Узсельхозтехника» т. Примов, начальник управления хлебопродуктов т. Нурумбетов), получившей по 31,9 центнера риса с гектара, выполнившей план производства риса-сырца на 112,7 процента и план заготовок риса — на 128,3 процента;

совхозу имени Аль-Хорезми Хорезмской области (директор совхоза т. Ким, секретарь партийной организации т. Сабиров, председатель рабочего комитета т. Дурдыев), получившему по 47 центнеров риса с гектара, выполнившему план производства риса-сырца на 151,5 процента, продавшему государству 11.384 тонны, или 152 процента к плану;

совхозу имени XXII партсъезда Каракалпакской АССР (директор совхоза т. Сагандыков, секретарь партийной организации т. Атамурадов, председатель рабочего комитета т. Югай), получившему по 30,7 центнера риса с гектара, выполнившему план производства риса-сырца на 103,2 процента, продавшему государству 5.461 тонну, или 110,8 процента к плану.

Хорезмскому облисполкому и Совету Министров Каракалпакской АССР выделено по 2.000 рублей, совхозам имени Аль-Хорезми и имени XXII партсъезда по 500 рублей для премирования передовиков.

РЕСПУБЛИКА ОТ КРАЯ И ДО КРАЯ

НОМЕР ЧЕТЫРЕХ ГАЗЕТ

НУКУС, 15 апреля. (По телефону от общ. корр.). Читатели «Советской Каракалпакии», «Совет Каракалпакистана», «Прикаспийской правды» и «Коммунистик енбек» получили объединенный номер этих четырех газет, выходящих в автономной республике и Гурьевской области Казахской ССР. Он посвящен столетию со дня рождения В. И. Ленина. Главная тема всех публикуемых материалов — дружба народов СССР.

А. СОЛОМОНЧУК.

БИБЛИОТЕКА В ПОСЫЛКЕ

БУХАРА, 15 апреля. (По телефону от соб. корр.). Давняя дружба связывает будущих кооператоров Бухары и украинского города Винницы. Они регулярно обмениваются письмами. Только что в Бухарский кооперативный техникум пришла посылка с библиотечкой произведений В. И. Ленина на украинском языке и теплым письмом, в котором учащиеся Винницы поздравляют своих друзей с большим и радостным событием — столетием со дня рождения В. И. Ленина.

Ю. КУЗЬМИН.

ПРАЗДНИЧНОЕ ПАННО

УРГЕНЧ, 15 апреля. (По телефону от соб. корр.). В низовьях Аму-Дарьи живут и трудятся представители многих национальностей. Тема интернационализма стала главной в праздничном оформлении одной из улиц областного центра. Здесь установлены 25 панно, выполненных самодеятельными художниками К. Аннамурадовым. В центре экспозиции на двадцати языках приводятся высказывания В. И. Ленина о дружбе народов СССР.

К. ЦИКАНОВ.

«ОТЧИЗНЫ ВЕРНЫЕ СЫНЫ»

ТЕРМЕЗ, 15 апреля. (По телефону от соб. корр.). В самый южный город республики с навсих берегов доставлены более пятисот реликвий Ленинградского военно-исторического музея артиллерии, инженерных войск и войск связи Министерства обороны СССР. На выставке «Отчизны верные сыны» побывали тысячи горожан. Посетители познакомились с героической историей Вооруженных Сил СССР, героями Великой Отечественной войны, буднями армии и флота.

В. НЕЙБУРГ.

НОВЫЙ НАРОДНЫЙ

ШАХРИСАБЗ, 15 апреля. (По телефону от общ. корр.). При городском Доме культуры открылся народный университет литературы и искусства. Его слушателями стали более двухсот человек. Лекции и доклады сопровождаются демонстрацией фильмов.

Сейчас в Шахрисабзском районе действуют 26 народных университетов.

М. АЗИЗОВ.

ТЕАТРАЛЬНЫЙ «ГОРИЗОНТ»

НАМАНГАН, 15 апреля. (По телефону от соб. корр.). В областном театре музыкальной драмы и комедии имени А. Навои состоялась премьера нового спектакля «Горизонт», поставленного по мотивам одноименного романа Сеида Ахмада о преемственности поколений, верности славным революционным традициям.

П. ПРОСКУРИН.

У ТАМЕРЛАНОВЫХ ВОРОТ

САМАРКАНД, 15 апреля. (По телефону от спец. корр.). Тысячелетиями вода и ветер точили скалы, открывая путь из знойной Голодной степи в благодатную Зарафшанскую долину. Эти утесы давно стали объектом внимания туристов.

Сейчас у Тамерлановых ворот создается зона отдыха. Здесь заканчивается строительство туристического комплекса с мотелем, рестораном, кафе и магазином сувениров. По своему архитектурному оформлению уголок на Большом Узбекском тракте напоминает громадного орла, присевшего отдохнуть в горах после долгого пути. На берегу реки Сангзар заложены фруктовый сад и виноградники.

В зоне отдыха, которая названа «Наслаждение», будут останавливаться не только путешественники, но и жители Джизака, близлежащих сел Самаркандской и Сырдарьинской областей.

Ш. ЗАЙНУТДИНОВ.

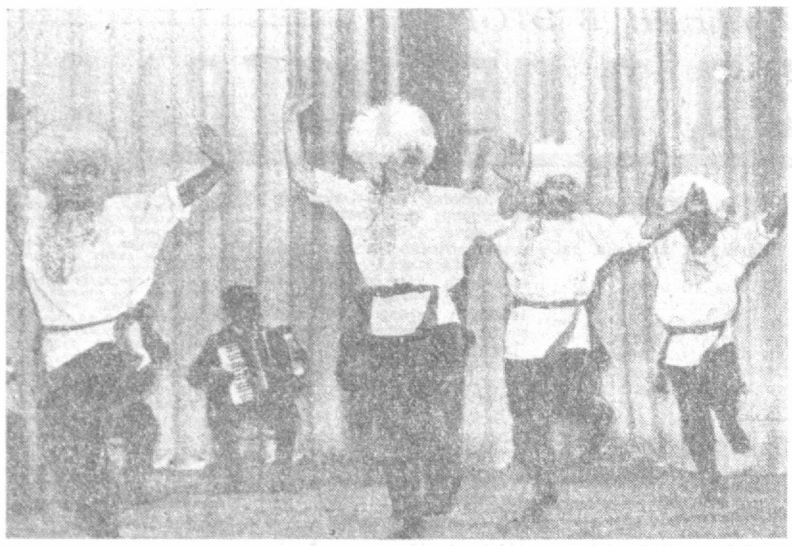

На праздник искусств народов СССР в Узбекистан из Туркмении прибыл ансамбль «Амударьинские мелодии». На снимке: туркменский танец в исполнении танцевальной группы.

Фото А. ХОДАКОВА.

ПРЕДСТАВЛЯЕМ УЧАСТНИКОВ

Оркестр из Риги

К 100-ЛЕТИЮ СО ДНЯ РОЖДЕНИЯ В. И. ЛЕНИНА — ИСКУССТВО НАРОДУ

УЖЕ в конце пятидесятых годов Рижский эстрадный оркестр начал гастролировать по стране, хотя и был он тогда совсем юным — его создали в 1956 году.

Коллективом руководит талантливый музыкант, лауреат Всесоюзного смотра молодых композиторов, пианист и дирижер Раймондс Паулс.

В том, что коллектив достиг высокого профессионального уровня, большая заслуга его руководителя. Пианист-виртуоз, Раймондс Паулс прекрасно исполняет произведения и классического, и джазового репертуара. Его песни и инструментальные сочинения популярны не только в Латвии.

Богат, разнообразен репертуар коллектива. Главное место в его концертных программах занимают произведения советских композиторов.

Оркестр выступал в Москве, Ленинграде, во многих городах нашей страны, за рубежом, где его искусство получило высокую оценку. Финская газета «Пайвен саномат» писала: «Выступление ансамбля РЭО можно отнести к выступлениям высокого класса. В техническом отношении оркестр исключительно высокого разряда. Его исполнение блестяще, очень точная и хорошая сыгранность». А вот как отозвалась о гастролях оркестра в Германской Демократической Республике газета «Остзее цайтунг»: «Редко можно встретить представление столь захватывающее и темпераментное, как концерт РЭО. Подлинно творческая атмосфера, в которой музицировали артисты из Риги, оставила весьма благоприятное впечатление».

Это «захватывающее и темпераментное» представление создают артисты разной творческой манеры. Мужественный, сдержанный Здислав Романовский и юношески непосредственный Оэр Гринберг, эмоциональная, искренняя Маргарита Вилцане и певица многогранных исполнительских интересов Салли Ландау...

Можно не сомневаться, что оркестр из Риги завоюет горячие симпатии у наших любителей эстрады.

ИСТОЧНИК ВДОХНОВЕНИЯ

НАД ЧЕМ работают в юбилейном году узбекские кинематографисты — об этом рассказал в беседе с нашим корреспондентом председатель Государственного комитета по кинематографии при Совете Министров Узбекской ССР А. П. Каюмов.

Студия «Узбекфильм» напряженно работает сейчас над фильмами, посвященными 100-летию со дня рождения великого вождя. Характерная особенность ленты «Чрезвычайный комиссар», которая уже завершена, — в ней нет вымышленных имен и событий. Авторы — сценарист Одельша Агишев и режиссер Али Хамраев — использовали большое количество архивных материалов. Действие происходит в годы гражданской войны в Туркестане. Центральные герои — несгибаемые революционеры Низаметдин Ходжаев и Петр Кобозев, вдохновленные идеями Ленина, организуют народные массы на борьбу с контрреволюционными бандами.

Картину «Гибель черного консула», также повествующую о гражданской войне, снимает ветеран узбекского кино народный артист СССР режиссер Камиль Ярматов по сценарию, написанному им совместно с Михаилом Мелкумовым.

В центре внимания авторов картины — события, связанные с крушением Бухарского эмирата.

В фильме заняты известные актеры — народные артисты СССР Шукур Бурханов и Аббас Бакиров, народный артист Узбекистана Хамза Умаров и другие.

В плане студии на юбилейный год — три художественных фильма на современную тему, над которыми работают режиссеры Альберт Хачатуров, Хаджи Ахмеров и Анатолий Кабулов.

Вносит вклад в кинематографическую Ленинниану и студия хроникально-документальных и научно-популярных фильмов Узбекистана.

Архивные документы, свидетельствующие о глубоком знании Лениным нужд и чаяний угнетенных национальностей Востока, о его пристальном внимании к борьбе народов Туркестана за новую жизнь, — бесценный материал для мастеров узбекского документального кино, поставивших своей задачей отобразить торжество ленинских идей на примере жизни нашей республики. Эти материалы будут широко использованы и в картине «Ленин и Туркестан», сценарий которой написан Георгием Димовым.

В апреле на всесоюзный экран выйдет документальный полнометражный фильм режиссера Латифа Файзиева «Живые страницы альбома», о котором «Правда Востока» недавно рассказывала своим читателям.

Снимается документальный киноочерк «В сердце Ташкента» — о возведенном в столице Узбекистана филиале Центрального музея Владимира Ильича Ленина.

В этом году исполняется 50 лет первому в Средней Азии Государственному университету, созданному по декрету В. И. Ленина и носящему его имя. Об этом учебном заведении рассказывает принятый к производству сценарий Л. Юсупова «По декрету Ленина».

«Вашим, товарищ, сердцем и именем» — так будет названа документальная лента, рассказывающая о торжествах, связанных со 100-летием со дня рождения В. И. Ленина.

Ленинская тематика, конечно, не исчерпывается лентами юбилейного года — кинематографисты республики всегда обращались и будут постоянно к ней обращаться, она служит неизменным источником нашего творческого вдохновения.

● СПОРТ ● СПОРТ ● СПОРТ ● СПОРТ ● СПОРТ ● СПОРТ ● СПОРТ ● СПОРТ ● СПОРТ ●

КРОСС «ПРАВДЫ»

ВЕСЕННИЙ легкоатлетический кросс на приз газеты «Правда» всегда вызывает огромный интерес у почитателей «королевы спорта».

Соревнования легкоатлетов проводятся в несколько этапов. Самый массовый из них — первый. В этом году старты кроссменов провели 4.273 коллектива физкультуры. Затем состоялись районные, городские и областные кроссы, которые и определили сборные команды на республиканский кросс. Нынче в Узбекистане на всех этапах розыгрыша приза газеты «Правда» стартовали 227.716 человек.

В ходе соревнований 8.472 участника выполнили нормативы второго, третьего и юношеского разрядов.

Празднично выглядел в минувшее воскресенье Наманганский парк культуры и отдыха имени А. С. Пушкина. На просторных аллеях проводился финал республиканского легкоатлетического кросса на приз газеты «Правда», в котором участвовали команды Каракалпакской АССР, сборные коллективы всех областей и две команды столицы республики. 137 сильнейших кроссменов оспаривали приз редакции газеты «Правда». переходящий приз за массовость и заветную путевку на участие в финале Всесоюзного кросса, который состоится 9 мая в Москве.

Ровно в 12 часов по сигналу стартера вперед устремились девушки. Им предстояло преодолеть 1.000 метров. Через 2 мин. 56,6 сек. первой на финише была представительница Андижанской области Замира Ахтямова.

Два забега состоялись на дистанцию 3.000 метров для юношей. Тактически правильно провел бег наманганский легкоатлет Александр Иванов. С результатом 9 минут 18,3 секунды он завоевал первое место. Среди юниоров отличился ташкентец Виталий Чумаченко (8 м. 46,8). Среди женщин опытная спортсменка, кандидат в мастера спорта Зоя Муртазина (Ташкентская область) сумела правильно распределить свои силы, закончив дистанцию 2 километра с отличным результатом — 6 минут 23,4 секунды.

С интересом ожидали зрители забег мужчин на 8.000 метров. Такого сильного состава на кроссе «Правды» за прошедшие 5 лет еще не было. Старт взяли мастера спорта Макс Мугатаров (Андижан), Иван Климов и Владимир Храмов (Ташкент), Вагиз Абдуллин (Ташкентская область) и большая группа кандидатов в мастера спорта. Первые три километра впереди был Владимир Зотов из Ферганы. На четвертом круге его догнал Азот Рузметов из второй команды гор. Ташкента. Так почти 7 километров они не отставали друг от друга. Недалеко от финиша Зотов вырвался вперед и финишировал с отличным результатом — 23 минуты 30,4 секунды.

Когда судейская коллегия подвела итоги, то у команд Ташкента и Ташкентской области оказалось по 16 очков. Первое место было присуждено спортсменам Ташкентской области, имевшим лучшие показатели в беге на 8.000 метров. Им и вручены приз редакции газеты «Правда» и переходящий приз за массовость редакции газеты «Правда Востока».

А. БЕРЕЗОВСКИЙ.

Судья всесоюзной категории.

МЕРИДИАНАМИ СПОРТА

ВИЛЬНЮС. На первенстве страны по художественной гимнастике произошел редкий случай. Сразу две гимнастки — киевлянка Любовь Середа и Галина Шукурова из Омска — завоевали звание абсолютных чемпионок СССР. Бронзовая медаль досталась свердловчанке Альфие Назмутдиновой. Эти три спортсменки поделили между собой все девять медалей личного первенства. В групповых упражнениях лучшими были прибалтийские гимнастки — золотые медали выиграли латвийские девушки. Командное первенство завоевали спортсменки РСФСР.

ПРАГА. Волейболистки московского «Динамо» со счетом 3:0 выиграли у чемпионок Чехословакии — команды «Татран» — первый полуфинальный матч розыгрыша Кубка европейских чемпионов. Ответная встреча в Москве 19 апреля.

ДРЕЗДЕН. На традиционном матче юных пловцов СССР и ГДР советские спортсмены установили два рекорда страны: Л. Русанова из Краснодара 100 метров брассом проплыла за 1.17,3, Т. Объедкова — комплексное плавание на 400 метров — 5.25,8.

БЕЛГРАД. В югославском курортном городе Ровинь проходит международный шахматный турнир, в котором участвуют представители СССР, Румынии, Австрии, ГДР, США, Югославии, Чехословакии. После двух туров лидирует американец Роберт Фишер — у него два очка. У экс-чемпиона мира Тиграна Петросяна — 1,5 очка.



После окончания керамического факультета Ташкентского театрально-художественного института Анвар Нугманов стал работать на фарфоровом заводе. В цехе художников он трудится уже более 10 лет. В подарок филиалу Центрального музея В. И. Ленина в Ташкенте он готовит роспись вазы.

Фото Хе ЧЕРСАНА.

ЗАТИШЬЕ ПЕРЕД БУРЕЙ

Заметки спортивного обозревателя «Правды Востока»

В МИРЕ шашек царит относительное затишье. Проходят лишь соревнования на первенство некоторых спортивных обществ и республик. В Москве завершились турниры Центрального шахматного клуба СССР по русским и международным шашкам.

Крупнейшие шашечные события состоятся в конце лета и осенью. Но вскоре взоры любителей шашек всего мира будут обращены к Самарканду, где состоится очередной международный турнир. В этом году ожидается чрезвычайно сильный состав участников.

Однако используем образовавшийся «тайм-аут» и поговорим о том, как в шашечной борьбе переплетаются элементы творчества, искусства, спорта. До сих пор мы восхищаемся партиями Александра Ивановича Шошина, Сергея Андреевича Воронцова и других корифеев шашек, сыгранными еще в прошлом столетии. Если партии столь содержательны, что живут многие десятилетия, они, безусловно, могут быть отнесены к искусству.

Часто, показывая комбинации или композиции, можно услышать восхищенные возгласы даже от несведущих людей.

Экс-чемпион мира Пьер Гестем говорил, что красота шашечной игры доступна пониманию не только одних знатоков. Разбирая партии мастеров или наблюдая за блестящей игрой других, многие получают такое же удовольствие, как при разыгрывании собственных партий. Но они видят в этой игре скорее приятное и захватывающее зрелище, чем борьбу. Поэтому, наблюдая за игрой других, получают эстетическое наслаждение. Этим они напоминают любителя живописи, который отнюдь не считает себя таким же художником, как те мастера, произведениями которых он восхищается.

Многочисленные отзывы читателей «Правды Востока» — участников проходящего сейчас конкурса — полностью подтверждают слова экс-чемпиона мира.

Предлагаем читателям ответить на один шашечный вопрос.

Возьмите доску и расставьте шашки: белые простые на g3, h2 и h4, а дамку на e3; черные простые — e5, f6, g5, h6 и дамку на c7. Могут ли белые сыграть 1. g3—f4? К какому результату приведет такой план — к ничьей или к проигрышу?

Мы ждем от вас, друзья, не только ответа, но и доказательства вашего мнения. Сообщите нам, как вам понравилась эта позиция.

* * *

В Ташкенте начались соревнования шашечных «королев». В первом туре в центре внимания зрителей была встреча студентки Ташкентской консерватории Халиды Муминовой с известным ленинградским мастером Галиной Глазовой. Она протекала поистине драматически. Уже в дебюте ленинградка могла осуществить эффектную комбинацию. Однако она прошла мимо этой возможности, и Халида, блестяще проведя атаку, добилась огромного позиционного превосходства. Вскоре возникла ситуация, в которой один точный ход вынуждал ленинградку точно же капитулировать. Но в этот момент Муминова допустила грубую ошибку и проиграла. Обидное поражение!

Студентка политехнического института кандидат в мастера Хадича Ибрагимова (Ташкент) встретилась с мастером спорта из Кишинева математиком Людмилой Бендерской. Партия отложена с материальным преимуществом у молдавской шашистки. Остальные поединки протекали в острой борьбе, но завершились ничейным результатом.

Второй тур вновь принес огорчение узбекским романтикам шашек. Халида Муминова сумела существенно упростить борьбу с грозной соперницей чемпионкой Спартакиады профсоюзов мастером спорта Еленой Соркиной (Минск). Но инициативой все же овладела минчанка. Представительница Узбекистана вынуждена была перейти к обороне. Чемпионке удалось сломать сопротивление и добиться победы.

Белорусская шашистка Валентина Ковзан переиграла Галину Глазову. В худшей позиции ленинградка не нашла тонкого пути к спасению.

Москвичка Надежда Лашина, попав в тяжелую позицию во встрече с Бендерской, мастерски провела филигранную защиту. Ничья — логическое следствие этого очень содержательного поединка.

Итак, после двух туров впереди Глазова, Ковзан и Соркина — по 1,5 очка.

Вениамин ГОРОДЕЦКИЙ.
Гроссмейстер.

ГОВОРИТ И ПОКАЗЫВАЕТ ТАШКЕНТ

17 ПЯТНИЦА

ПЕРВАЯ ПРОГРАММА. 6.15 Концерт. 8.25 «Широка страна моя». 9.30 Д. Сааткулов. «Ферганский квартет». 9.55 Совместное торжественное заседание ЦК Компартии Узбекистана и Верховного Совета Узбекской ССР, посвященное 100-летию со дня рождения В. И. Ленина. Трансляция из Дворца искусств. 13.30 Концерт. 14.00 «Труженики полей Узбекистана на ленинской вахте». 15.15 В. Маяковский. «В. И. Ленин». Радиокомпозиция. 16.00 Митинг, посвященный открытию филиала Центрального музея В. И. Ленина в Ташкенте. 18.00 С. Юдаков. Симфоническая поэма «Памяти Ленина». 19.00 Концерт мастеров искусств Узбекистана. Трансляция из Дворца искусств. 22.20 Монтаж спектакля «Буре навстречу» (узб.).

ТЕЛЕВИДЕНИЕ. ПЕРВАЯ ПРОГРАММА. Ташкент. 9.50 Программа. 10.10 Совместное торжественное заседание Центрального Комитета Коммунистической партии Узбекистана и Верховного Совета Узбекской ССР, посвященное столетию со дня рождения Владимира Ильича Ленина. Трансляция из Дворца искусств. 16.00 Трансляция митинга об открытии филиала Центрального музея В. И. Ленина в г. Ташкенте. 19.00 Концерт мастеров искусств Узбекистана. Трансляция из Дворца искусств. **ВТОРАЯ ПРОГРАММА. Москва.** 20.00 Программа. 20.05 Новости. 20.15 На сельской сцене. 21.00 Новости. 21.05 Мультипликационные фильмы для детей. 22.00 В. И. Ленин. «Хроника жизни и деятельности». Заключительная передача. 23.00 Эстафета новостей. 23.45 «Сказка о Коньке-Горбунке». Фильм-балет. 01.10 Киноэтюд документальных фильмов. 01.45 Клуб любителей песни. 02.45 Новости. **ТРЕТЬЯ ПРОГРАММА.** 18.00 — **Фрунзе.**

ПОГОДА

Сегодня днем по Узбекистану ожидаются переменная облачность, кратковременный дождь. Ветер переменных направлений, 5—10 метров в секунду. Температура 17—22, местами — до 25 градусов тепла.

В Ташкенте — переменная облачность, дождь. Ветер неустойчивый, 3—7 метров в секунду. Температура 20—22 градуса.

Редактор
В. А. АРХАНГЕЛЬСКИЙ.

СЛУЖБА СПРАВКИ

ДОРОГИЕ ТАШКЕНТЦЫ!
НЕ ЗАБУДЬТЕ СДЕЛАТЬ ПРИЯТНОЕ СВОИМ БЛИЗКИМ — ВОВРЕМЯ ПОЗДРАВИТЬ ВАШИХ РОДСТВЕННИКОВ, ДРУЗЕЙ И ЗНАКОМЫХ

С ПЕРВОМАЙСКИМ ПРАЗДНИКОМ!

НАПОМИНАЕМ,
что своевременное вручение ваших знаков внимания адресатам во многом зависит от вас.

НЕ ОТКЛАДЫВАЙТЕ
отправку поздравительных писем, открыток, бандеролей, посылок и переводов на последние дни. Рекомендуем вам отправлять их в пределах города **до 25 апреля,** за пределы города — **до 20 апреля.**

После этого срока своевременная доставка не гарантируется.

Для сведения сообщаем, что во всех отделениях связи имеется большой выбор художественных открыток и конвертов, посвященных празднику 1 Мая.

С 16 ПО 20 АПРЕЛЯ

ОТКРЫТ ПРИЕМ
ПОЗДРАВИТЕЛЬНЫХ ТЕЛЕГРАММ И ФОТОТЕЛЕГРАММ ПО ЛЬГОТНОМУ ТАРИФУ
(наполовину дешевле обычного).

Поздравительные телеграммы с установленным сроком вручения принимаются только по 22 апреля включительно.

Своевременная доставка поздравительных телеграмм, поданных после 22 апреля, не гарантируется.

Адреса пишите правильно и ясно.

На всех почтово-телеграфных отправлениях, адресованных в города, обязательно указывайте номер обслуживающего отделения связи.

ТАШКЕНТСКИЙ ПОЧТАМТ.

РЕСПУБЛИКАНСКИЙ ПЕДАГОГИЧЕСКИЙ ИНСТИТУТ РУССКОГО ЯЗЫКА И ЛИТЕРАТУРЫ

ОБЪЯВЛЯЕТ ПРИЕМ
СТУДЕНТОВ

НА 1970-71 УЧЕБНЫЙ ГОД НА ЗАОЧНОЕ ОТДЕЛЕНИЕ ПО СПЕЦИАЛЬНОСТИ
«Русский язык и литература» для школ с нерусским и русским языком обучения.
Прием заявлений — **с 20 апреля по 31 мая.**
Вступительные экзамены — **с 1 июня по 20 июня.**
Лица, поступающие в институт, общежитием не обеспечиваются.
Документы направлять по адресу: г. Ташкент-110, ул. Литературная, 4, приемная комиссия.

ТРЕСТ «УЗДОРРЕСТОРАН»
С 11 ПО 15 МАЯ
В ДОРРЕСТОРАНЕ г. КАГАНА
ПРОВОДИТ КОНКУРС
НА ЛУЧШЕЕ ПРИГОТОВЛЕНИЕ КОНДИТЕРСКИХ ИЗДЕЛИЙ,
будет организована выставка-распродажа кондитерских изделий в широком ассортименте.
В конкурсе примут участие лучшие мастера-кондитеры шестнадцати предприятий кондитерских цехов треста из Ташкента, Самарканда, Кагана, Коканда, Гулистана, Сырдарьи и других городов.
Приглашаем вас посетить наш конкурс.

ВАС ПРИГЛАШАЮТ

ТЕАТРЫ

ГОСУДАРСТВЕННЫЙ АКАДЕМИЧЕСКИЙ БОЛЬШОЙ ТЕАТР им. А. НАВОИ — **Севильский цирюльник;** ГОСУДАРСТВЕННЫЙ УЗБЕКСКИЙ АКАДЕМИЧЕСКИЙ ТЕАТР ДРАМЫ им. ХАМЗЫ — **Шестое июля;** ГОСУДАРСТВЕННЫЙ РУССКИЙ АКАДЕМИЧЕСКИЙ ТЕАТР ДРАМЫ им. ГОРЬКОГО — **Между ливнями;** ГОСУДАРСТВЕННЫЙ РУССКИЙ ТЕАТР ЮНОГО ЗРИТЕЛЯ — **Медвежья избушка;** ТАШГОСЦИРК — **гастроли** джаз-оркестра с участием лилипутов.

ПРАЗДНИК ИСКУССТВ НАРОДОВ СССР В УЗБЕКИСТАНЕ

КОНЦЕРТНЫЙ ЗАЛ им. СВЕРДЛОВА — **гастроли** Государственного хореографического ансамбля **«Березка»;** КОНЦЕРТНЫЙ ЗАЛ **«ВАХОР»** — **концерт** народного артиста Армянской ССР **А. Айдиняна.**

КИНО

Посол Советского Союза: «МОСКВА», «СПУТНИК», «УЗБЕКИСТАН», им. НАВОИ, «ВОСТОК», «ДРУЖБА» (днем и вечером); **Цветы запоздалые:** «50 ЛЕТ ТАШСОВЕТА» (днем и вечером), «30 ЛЕТ КОМСОМОЛА» (в 12, 14 ч. дня, 8 ч. вечера); **Рыцари «Золотой перчатки»** (2 серии): «25 ЛЕТ УЗБЕКИСТАНА» (днем и вечером); **Почтовый роман:** «ЧАЙКА» (в 2 ч. 30 м., 5 ч. дня, 7 ч. 30 м. вечера); **Трембита:** «30 ЛЕТ КОМСОМОЛА» (в 10 ч. утра, 2 ч. дня, 6, 9 ч. 45 м. вечера).

ГОСУДАРСТВЕННЫЙ АКАДЕМИЧЕСКИЙ БОЛЬШОЙ ТЕАТР УЗБЕКСКОЙ ССР ИМЕНИ А. НАВОИ
18 апреля в 7 ч. вечера,
19 апреля в 12 ч. дня.
ПРЕМЬЕРА
СПЕКТАКЛЯ ХОРЕОГРАФИЧЕСКОГО УЧИЛИЩА ПРИ ГАБТе им. А. НАВОИ
П. Л. Гертель.
«ТЩЕТНАЯ ПРЕДОСТОРОЖНОСТЬ»
Балет в 3 действиях.
Либретто **Ж. Доберваля.**
Хореографическая редакция и постановка дипломата ГИТИСа г. Москвы **Ю. Набиева.**
Дирижер — народная артистка Узбекской ССР **Д. Абдурахманова.**
Билеты продаются.

ПРАВДА ВОСТОКА

АДРЕС РЕДАКЦИИ: Ташкент, ГСП, улица «Правды Востока», 26. ТЕЛЕФОНЫ РЕДАКЦИИ: заместители редактора — В-3-10-48, В-3-72-77; ответственный секретарь — В-3-83-04; секретариат — В-3-84-75; отделы: писем трудящихся и массовой работы — В-3-15-20; пропаганды марксистско-ленинской теории — В-3-43-64; партийной жизни и местной печати — В-3-41-47; международной жизни — В-3-34-75; промышленности и транспорта — В-3-16-38; капитального строительства — В-3-44-92; сельского хозяйства — В-3-42-92; науки, школ и вузов — В-3-40-54; литературы и искусства — В-3-67-06; советского строительства и быта; военно-спортивный — В-3-37-76; внутренней информации — В-3-34-75; прием объявлений — В-3-81-42. Коммутатор редакции и издательства — от В-3-02-49 до В-3-02-58. Собственные корреспонденты: в Ташкенте — В-3-14-75, Самарканде — 4-39-27, Гулистане — 32-36, Термезе — 31-45, Ургенче — 30-73, Фергане — 4-54-15, Карши — 49-98, Бухаре — 3-13-55, Наманган 42-78.

Р.00430. Индекс 64572. Типография издательства ЦК Компартии Узбекистана, г. Ташкент. Изд. № Р-346.