# ДЕЛО ЛЕНИНА БЕССМЕРТНО!

*Пролетарии всех стран, соединяйтесь!*

# ПРАВДА ВОСТОКА

ГАЗЕТА ИЗДАЕТСЯ С АПРЕЛЯ 1917 ГОДА

ОРГАН ЦК КОМПАРТИИ УЗБЕКИСТАНА, ВЕРХОВНОГО СОВЕТА И СОВЕТА МИНИСТРОВ УЗБЕКСКОЙ ССР

№ 95 (16244) • Четверг, 23 апреля 1970 года • Цена 2 коп.



**Вчера в Москве, в Кремлевском Дворце съездов завершило работу совместное торжественное заседание ЦК КПСС, Верховного Совета СССР и Верховного Совета РСФСР, посвященное 100-летию со дня рождения В. И. Ленина.**

**Верные ленинским заветам, мы пойдем дальше. Мы будем добиваться большего. И сколь бы трудными ни были задачи, которые встают и будут вставать перед нами, мы решим их. Мир, о котором мечтал Ленин, будет построен!**

## ИНФОРМАЦИОННОЕ СООБЩЕНИЕ

### О СОВМЕСТНОМ ТОРЖЕСТВЕННОМ ЗАСЕДАНИИ ЦЕНТРАЛЬНОГО КОМИТЕТА КПСС, ВЕРХОВНОГО СОВЕТА СССР, ВЕРХОВНОГО СОВЕТА РСФСР

**Вечером 21 апреля после перерыва заседание продолжалось.**

**С речью выступил бригадир сборки турбин ленинградского Кировского завода, депутат Верховного Совета РСФСР, член Всемирного Совета Мира, Герой Социалистического Труда тов. К. В. ГОВОРУШИН.**

**Затем произносит речь горячо встреченный участниками торжественного заседания Первый секретарь Центрального Комитета Польской объединенной рабочей партии тов. ВЛАДИСЛАВ ГОМУЛКА.**

**Горячо встретили участники торжественного заседания выступление Первого секретаря Центрального Комитета Социалистической единой партии Германии, Председателя Государственного Совета Германской Демократической Республики тов. ВАЛЬТЕРА УЛЬБРИХТА.**

**Слово предоставляется Первому секретарю Центрального Комитета Партии трудящихся Вьетнама тов. ЛЕ ЗУАНУ. Участники торжественного заседания горячо приветствовали представителя героического и мужественного вьетнамского народа.**

**На заседании выступил горячо встреченный присутствующими член Политбюро ЦК Французской коммунистической партии тов. ЖАК ДЮКЛО.**

**Горячо встретили участники торжественного заседания выступление Первого секретаря Центрального Комитета Коммунистической партии Чехословакии тов. ГУСТАВА ГУСАКА.**

**Затем произносит речь горячо встреченный участниками торжественного заседания Первый секретарь Центрального Комитета Венгерской социалистической рабочей партии тов. ЯНОШ КАДАР.**

**Участники торжественного заседания горячо встретили выступление Первого секретаря ЦК Болгарской коммунистической партии, Председателя Совета Министров Народной Республики Болгарии тов. ТОДОРА ЖИВКОВА.**

* * *

**В 10 часов утра 22 апреля открылось утреннее заседание. Председательствует член Политбюро ЦК КПСС, Председатель Совета Министров СССР тов. А. Н. КОСЫГИН.**

**Слово предоставляется члену Коммунистической партии Советского Союза с 1904 года тов. Л. А. ФОТИЕВОЙ.**

**Участники торжественного заседания горячо приветствовали члена секретариата Центрального Комитета Национального фронта освобождения Южного Вьетнама ХО СУАН СОНА, выступившего с речью.**

**Затем произносит речь горячо встреченный участниками торжественного заседания член Политбюро и секретарша Центрального Комитета Коммунистической партии Кубы, Президент Республики Куба тов. ОСВАЛЬДО ДОРТИКОС ТОРРАДО.**

**На заседании выступил горячо встреченный присутствующими Генеральный секретарь Центрального Комитета Румынской коммунистической партии, Председатель Государственного совета Социалистической Республики Румынии тов. НИКОЛАЕ ЧАУШЕСКУ.**

**Горячо встретили участники торжественного заседания выступление Генерального секретаря Коммунистической партии Соединенных Штатов Америки тов. ГЭСА ХОЛЛА.**

**С речью выступил председатель колхоза имени XXII съезда КПСС Винницкой области Украинской ССР, член ЦК КПСС, депутат Верховного Совета СССР, Герой Социалистического Труда, заместитель председателя союзного Совета колхозов тов. В. М. КАВУН.**

**Горячо встреченный присутствующими выступил член Политбюро ЦК Итальянской коммунистической партии тов. ДЖАН КАРЛО ПАЙЕТТА.**

**Участники торжественного заседания горячо встретили выступление Первого секретаря Центрального Комитета Монгольской народно-революционной партии, Председателя Совета Министров Монгольской Народной Республики тов. ЮМЖАГИЙНА ЦЕДЕНБАЛА.**

**На заседании выступил горячо встреченный присутствующими член Высшего исполнительного комитета Арабского социалистического союза АЛИ САБРИ.**

**Затем произносит речь президент Академии наук СССР, дважды Герой Социалистического Труда, член ЦК КПСС, депутат Верховного Совета СССР тов. М. В. КЕЛДЫШ.**

**С речью выступил горячо встреченный присутствующими Первый секретарь Центрального Комитета Коммунистической партии Уругвая тов. РОДНЕЙ АРИСМЕНДИ.**

**С речью выступил горячо встреченный присутствующими член Политического комитета и Президиума Политического комитета, секретарь Центрального Комитета Трудовой партии Кореи, Председатель Президиума Верховного народного собрания Корейской Народно-Демократической Республики тов. ЦОЙ ЕН ГЕН.**

**На заседании выступил горячо встреченный присутствующими Председатель Национального совета Коммунистической партии Индии тов. ШРИПАД АМРИТ ДАНГЕ.**

**Горячо встретили участники торжественного заседания выступление члена Исполнительного бюро Президиума Союза коммунистов Югославии тов. ВЛАДИМИРА БАКАРИЧА.**

**С речью выступил горячо встреченный присутствующими Первый секретарь Центрального Комитета Коммунистической партии Германии тов. МАКС РЕЙМАН.**

**В зал входят пионеры. Со словами приветствия они обратились к Центральному Комитету КПСС, Верховному Совету СССР и Верховному Совету РСФСР.**

**Затем с речью выступил первый секретарь Центрального Комитета ВЛКСМ, депутат Верховного Совета СССР тов. Е. М. ТЯЖЕЛЬНИКОВ.**

*(Окончание на 3-й стр.).*

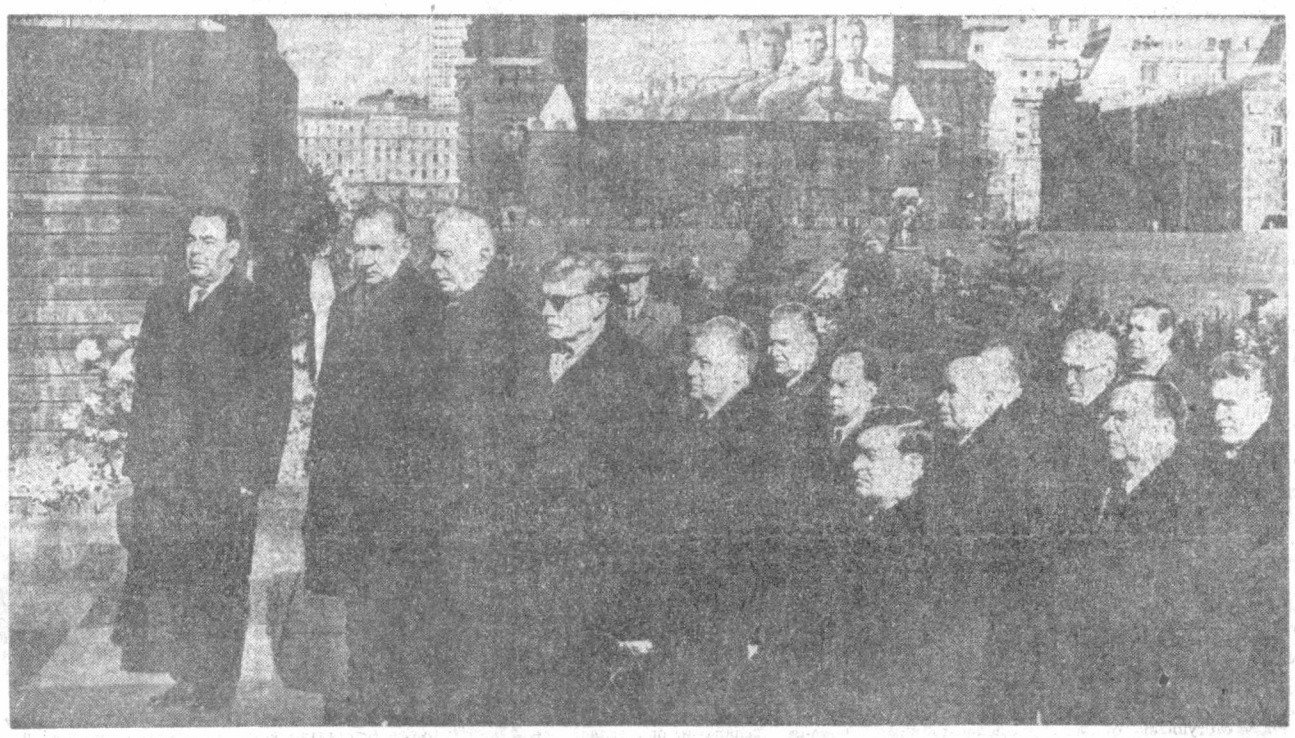

На снимке: во время возложения венка. Фото А. СТУЖИНА. (Телефото ТАСС—УзТАГ).

## Руководители партии и правительства возложили венок к Мавзолею В. И. Ленина

22 АПРЕЛЯ — в день 100-летия со дня рождения Владимира Ильича Ленина — руководители Коммунистической партии Советского Союза и Советского правительства посетили Мавзолей В. И. Ленина и возложили венок.

На алой ленте венка написано: «Владимиру Ильичу Ленину от ЦК КПСС, Президиума Верховного Совета СССР и Совета Министров СССР».

Венок возложили товарищи **Л. И. Брежнев, Г. И. Воронов, А. П. Кириленко, А. Н. Косыгин, К. Т. Мазуров, А. Я. Пельше, Н. В. Подгорный, Д. С. Полянский, М. А. Суслов, А. Н. Шелепин, П. Е. Шелест, Ю. В. Андропов, В. В. Гришин, П. Н. Демичев, Д. А. Кунаев, П. М. Машеров, В. П. Мжаванадзе, Ш. Р. Рашидов, Д. Ф. Устинов, В. В. Щербицкий, И. В. Капитонов, К. Ф. Катушев, Ф. Д. Кулаков, Б. Н. Пономарев, М. С. Соломенцев** и другие.

Руководители Коммунистической партии и Советского правительства минутой молчания почтили память основателя Коммунистической партии Советского Союза, создателя первого в мире социалистического государства, вождя трудящихся России и международного рабочего класса, гениального мыслителя и революционера Владимира Ильича Ленина. (ТАСС).

## КЛЯТВА

ЛЮДСКОЕ море залило 22 апреля площадь имени Ленина в Ташкенте. В этот знаменательный день к памятнику вождю революции пришли десятки тысяч ташкентцев, чтобы выразить свою горячую любовь родному Ильичу, беззаветную преданность созданной им Коммунистической партии.

— Клянемся жить так, как учил Ленин! Клянемся! — Тысячеголосое эхо могучими волнами перекатывается по огромной площади, заполненной ребятами в алых галстуках. Утром здесь состоялся торжественный парад пионеров Ташкента, посвященный столетию со дня рождения великого вождя и учителя трудящихся. В параде приняло участие пятнадцать тысяч юных ленинцев.

Едва отзвенели серебряные горны, как на площадь, чеканя шаг, направились воины Ташкентского гарнизона. В день юбилея они еще раз продемонстрировали свою готовность и впредь повышать бдительность, зорко охранять завоевания Великого Октября.

Днем над площадью снова запели фанфары. Они возвестили о начале манифестации комсомольцев и молодежи столицы республики. Тысячи молодых ташкентцев от имени всей молодежи республики дали клятву верности делу Ленина, партии, старшего поколения советского народа.

К подножию памятника Ильичу ташкентцы возложили яркие весенние цветы.

(УзТАГ).

*ТОРЖЕСТВЕННОЕ ЗАСЕДАНИЕ ЦК КПСС, ВЕРХОВНОГО СОВЕТА СССР И ВЕРХОВНОГО СОВЕТА РСФСР*

# ПОД ЗНАМЕНЕМ ЛЕНИНА—К ПОБЕДЕ КОММУНИЗМА

ПОСЛЕ перерыва 21 апреля началось вечернее заседание. Первым выступает бригадир сборки турбин ленинградского Кировского завода, депутат Верховного Совета РСФСР, член Всемирного Совета Мира, Герой Социалистического Труда **К. В. Говорушин.** С именем Ленина, с его учением, говорит он, неразрывно связаны революционные свершения нашего времени, воплощение в жизнь вековых чаяний народов. Имя Ленина особенно дорого и близко нам, рабочему классу, потому что всю свою жизнь Владимир Ильич отдал великому делу освобождения пролетариата.

С глубоким волнением мы слушали сегодня доклад Генерального секретаря ЦК КПСС товарища Л. И. Брежнева. В докладе ярко и всесторонне раскрыты величие Ленина, торжество ленинского учения, гигантская работа Коммунистической партии и всего советского народа по претворению в жизнь ленинских заветов.

Мы, рабочие города Ленина, продолжает оратор, гордимся тем, что являемся одним из отрядов героического рабочего класса нашей социалистической Родины. Трудящиеся Ленинграда с честью выполнили социалистические обязательства, взятые к ленинскому юбилею. На предприятиях достигнут уровень производительности труда, запланированный на конец пятилетки. Выработано дополнительно продукции на миллионы рублей. В первом квартале этого года весь прирост промышленной продукции достигнут за счет роста производительности труда. Такова сила рабочего энтузиазма, всенародной любви к Ильичу. Все то, чего мы достигли и чем по праву гордимся, говорит в заключение К. В. Говорушин, все, что создаем и строим сейчас, — все это добыто и завоевано под руководством нашей ленинской партии. Мы полностью поддерживаем ее внутреннюю и внешнюю политику, мы безгранично верим партии, не пожалеем сил в борьбе за торжество ее генеральной линии.

На трибуне — Первый секретарь ЦК ПОРП **В. Гомулка.** В сотую годовщину со дня рождения В. И. Ленина, сказал оратор, я хотел бы от имени Центрального Комитета Польской объединенной рабочей партии выразить глубочайшее уважение и верность нашей партии, польского рабочего класса и всех трудящихся Польши ленинским идеалам, делу социализма, выдающимся выразителем и борцом за которое был Ленин.

Рожденный идеями Ленина и созданный под его непосредственным руководством Советский Союз своим развитием изменил соотношение сил в мире и создал мощные стимулы для дальнейшего распространения социализма, для возникновения мировой системы социалистических государств.

Ленин был непоколебимым поборником интернационального единства и солидарности трудящихся масс в борьбе за свержение капитализма, борцом за основанное на интернациональных принципах содружество народов в условиях социализма.

По многим причинам личность Ленина, его идеи особенно близки польскому народу. Ленин оказал огромное влияние на развитие польского революционного рабочего движения, активно участвовал в его внутренней идеологической борьбе. В течение нескольких лет Ленин жил и творил на польской земле. В лице Ленина дело единства и солидарности революционной России и Польши нашло своего самого горячего и наиболее принципиального сторонника.

Великая Октябрьская социалистическая революция создала условия для освобождения польского народа. Возглавляемое Лениным Советское правительство аннулировало договоры о разделах Польши.

Со своей стороны, сказал далее В. Гомулка, польское революционное рабочее движение страстно выступало в защиту страны победоносной революции, противопоставляло национализму польской буржуазии идею сотрудничества Польши и СССР.

Благодаря интернациональной политике КПСС и ПОРП идеи Ленина целиком определяют ныне отношения наших государств и народов. Союз между СССР и народной Польшей имеет ключевое значение для стабилизации и незыблемости политического и географического положения, сложившегося на нашем континенте после второй мировой войны. Союз двух наших государств и единство всех социалистических стран являются надежной преградой для любых попыток изменить это положение.

Руководствуясь ленинскими принципами, ПОРП и впредь будет последовательно укреплять социалистический строй Польши, упрочать в умах и сердцах поляков идеи социализма, укреплять интернациональную связь Польши с Советским Союзом и другими социалистическими странами.

Слово предоставляется Первому секретарю ЦК Социалистической единой партии Германии, Председателю Государственного совета ГДР **В. Ульбрихту.**

Я воспринимаю как особую честь для себя то, сказал он, что в этот торжественный день мне предоставлена возможность передать боевым соратникам Ленина и продолжателям его великого дела в Советском Союзе, его сторонникам и ученикам в мировом коммунистическом и рабочем движении сердечный боевой привет. Я приветствую вас от имени Социалистической единой партии Германии, граждан Германской Демократической Республики и ее правительства, от имени народа, давшего миру Карла Маркса и Фридриха Энгельса. Этот привет посылает вам первое немецкое социалистическое государство, первое в немецкой истории государство рабочих и крестьян. Оно на вечные времена посвятило себя делу мира и социализма и вместе с Советским Союзом и другими социалистическими странами охраняет западную границу содружества социалистических государств.

Политика Ленина, политика КПСС и правительства Советского Союза по отношению к немцам, продолжал оратор, всегда отвечала интересам немецкого рабочего класса и всего трудового немецкого народа. Находились люди, которые не могли понять всей сложности борьбы Коммунистической партии и народов Советского Союза за победу социализма и построение основ коммунизма. Но партия немецкого рабочего класса всегда питала доверие к КПСС, к ее мудрости и дальновидности. Это доверие оправдывало себя в течение полувека, и оно было и всегда будет для нас надежным компасом.

Развивая общественную систему социализма в нашей стране, мы на собственном опыте убедились в том, какой огромный вклад внесли Ленин и КПСС, принципиально разработав решающие проблемы общественного развития и оказав тем самым неоценимую помощь коммунистическим и рабочим партиям всего мира.

Мы многому научились у Ленина, у его соратников и последователей, заявил В. Ульбрихт. Мы научились тому, как построить марксистско-ленинскую партию; мы научились тому, как создать прочное рабоче-крестьянское государство и эффективную социалистическую систему государственного руководства; мы научились тому, как развивать социалистическое плановое хозяйство и социалистическое народное образование; мы научились тому, как построить военную систему социалистической обороны своей страны.

Самое главное для победы нашего общего дела, подчеркнул В. Ульбрихт, — это всестороннее политическое, экономическое и идеологическое укрепление Советского Союза, других социалистических стран и освободившихся национальных государств, вступивших на путь некапиталистического развития. От успехов общественной системы социализма, от решения задач научно-технической революции во многом будет зависеть притягательная сила социализма для трудящихся в странах капитала.

Слово предоставляется Первому секретарю Центрального Комитета Партии трудящихся Вьетнама **Ле Зуану.**

Для нас, говорит он, является огромной радостью и честью вместе с вами принимать участие в торжествах, посвященных 100-летию со дня рождения Владимира Ильича Ленина. За период немногим более полувека ленинизм влил в рабочий класс и угнетенные народы легендарную силу, благодаря которой они разбили реакционные бастионы империализма и феодализма.

*(Продолжение на 2-й стр.).*



## ТОРЖЕСТВЕННОЕ ЗАСЕДАНИЕ ЦК КПСС, ВЕРХОВНОГО СОВЕТА СССР И ВЕРХОВНОГО СОВЕТА РСФСР

# ПОД ЗНАМЕНЕМ ЛЕНИНА—К ПОБЕДЕ КОММУНИЗМА

*(Продолжение. Начало на 1-й стр.).*

Общее революционное дело, продолжал Ле Зуан, требует от нас укрепления и расширения фронта борьбы народов мира против империализма во главе с американским империализмом, восстановления и укрепления сплоченности и единства социалистических стран и братских партий на основе марксизма-ленинизма, пролетарского интернационализма.

Вот уже сорок лет курсом нашей партии было правильное применение основных принципов марксизма-ленинизма с учетом конкретных условий Вьетнама. Этот курс привел нас к славным победам в Августовской революции, в войне сопротивления против французских колонизаторов, в социалистической революции на севере страны, в борьбе против американской агрессии, за спасение родины. Победа вьетнамской революции неразрывно связана с мощной поддержкой со стороны международного коммунистического движения, с неоценимой помощью Советского Союза, других братских социалистических стран, симпатией и солидарностью всего прогрессивного человечества.

В заключение Ле Зуан сказал:

Вьетнамский народ страстно любит мир, но мир должен быть связан с независимостью и свободой. Пока американские агрессоры не откажутся от темных захватнических замыслов, вьетнамский народ будет вести решительную борьбу, и он несомненно победит.

Выражая искреннюю признательность братским странам социализма, международному коммунистическому движению и прогрессивным силам всего мира за симпатию и помощь, мы заверяем, что приложим все усилия для выполнения своего интернационального долга, внесем достойный вклад в то, чтобы вместе с вами, товарищи и друзья, высоко поднимая победоносное знамя марксизма-ленинизма, привести наше славное революционное дело к полной победе.

Преисполненные веры, мы выражаем здесь, на этом торжественном юбилейном собрании, чувство глубокой благодарности нашей партии, рабочего класса и вьетнамского народа великому Ленину, Коммунистической партии Советского Союза и братскому советскому народу.

Во всем мире коммунистические и рабочие партии, все, кто борются, чтобы покончить с капиталистической эксплуатацией и войной, торжественно отмечают столетие со дня рождения В. И. Ленина, заявил член Политбюро ЦК Французской коммунистической партии **Жак Дюкло**. В нашей стране, сказал он, Ленина чтят не только как выдающегося теоретика и гениального стратега Октябрьской социалистической революции 1917 года, но и как друга Франции. Он жил в нашей стране и превосходно знал ее историю. Он сумел понять, в чем состоит сила, а также и слабость французского рабочего движения, возрождению которого он содействовал. Ленин понял, что тем злом, которое разъедало французский социализм в начале нынешнего века, был оппортунизм. Ленин показывал также весь вред левацкой фразеологии анархизма. Он оказал неоценимую помощь молодой Французской коммунистической партии в решении стоявших перед ней целей и задач.

Современный мир, продолжал оратор, на который идеи Ленина наложили столь глубокий отпечаток, характеризуется неуклонным ростом могущества и международного влияния мировой социалистической системы, быстрым распадом колониальной системы под ударами национально-освободительного движения, усилением классовых битв в капиталистическом мире, внутренним распадом и разложением мировой капиталистической системы. На мировой арене преобладание сил социализма над силами империализма, сил мира над силами войны проявляется все в большей и большей степени. Рабочий класс капиталистических стран в своей революционной борьбе более чем когда-либо ранее выступает выразителем интересов всей нации, приносимых в жертву ради прибыли монополий. В духе ленинских идей Французская коммунистическая партия борется за создание союза рабочих и демократических сил, против капиталистических монополий и их реакционной политики.

Отмечая столетие со дня рождения Ленина, подчеркнул Ж. Дюкло, мы радуемся успехам Советского Союза, который, идя неизведанными путями, построил социализм и теперь наглядно демонстрирует трудящимся всего мира возможность покончить с господством капитализма и его системой угнетения.

На основе выводов московского Совещания коммунистических и рабочих партий Французская коммунистическая партия, сказал, заканчивая свое выступление оратор, всемерно укрепляет свое сотрудничество с Коммунистической партией Советского Союза — великой партией Ленина, со всеми другими коммунистическими и рабочими партиями. В этом сотрудничестве — залог успехов каждой партии и всего международного коммунистического и рабочего движения.

Слово предоставляется Первому секретарю Центрального Комитета Коммунистической партии Чехословакии **Г. Гусаку**.

Судьбы чехов и словаков, равно как и судьбы всех народов, сказал он, в той или иной степени связаны с революционными заветами и делом Ленина. Однако судьбы наших народов связаны с Лениным особенно тесно и непосредственно. С Лениным они переступили порог своей новейшей истории. С именем Ленина связаны самые славные страницы их современной истории. К Ленину они обращались за советом, в нем видели свою силу в годы тяжелых испытаний в период буржуазной республики, во время подпольной борьбы против нацистских оккупантов, в самые драматические моменты Словацкого национального восстания, в феврале 1948 года и в годы строительства социализма в Чехословакии. Чехословацкий народ отмечает 100-летие со дня рождения Ленина особенно торжественно потому, что она совпадает с годовщиной освобождения страны Советской Армией, которая 25 лет назад выполнила свою историческую миссию, разгромив фашизм и открыв рабочему классу путь к строительству нового строя в Чехословакии.

Любое отступление от ленинизма всегда наносило и наносит вред делу социализма, ведет к возникновению кризисных ситуаций, хаосу, разложению, к развитию контрреволюции. В этом мы, отметил Г. Гусак, могли наглядно убедиться на примере событий в Чехословакии после января 1968 года. Слабость и недостаток коммунистической принципиальности тогдашнего руководства партии, компромиссы и непоследовательность в области идеологии и политики привели нашу страну на грань катастрофы. Отход от марксизма-ленинизма поощрил ревизионистов, буржуазных идеологов и всевозможных ренегатов рабочего движения к протаскиванию своих взглядов и политических концепций, способствовал идейной дезориентации сначала коммунистов, а затем постепенно и всего общества.

Пример Чехословакии вновь подтвердил, что и сегодня не утратили своей актуальности указания Ленина о классовом подходе к решению вопросов внутренней и внешней политики, о необходимости укреплять руководящую роль рабочего класса в ходе социалистического строительства и строить коммунистическую партию так, чтобы она была последовательным марксистско-ленинским руководителем трудящихся.

В настоящее время мы боремся за углубление идейного и боевого единства Коммунистической партии Чехословакии на принципах марксизма-ленинизма, за укрепление ее руководящей роли в обществе. Мы укрепляем государственную власть рабочего класса и социалистический характер нашего государства. Особое внимание мы уделяем ленинским положениям о взаимосвязи экономики и политики, прилагаем усилия к достижению консолидации и обеспечению дальнейшего развития народного хозяйства, что является предпосылкой всестороннего развития нашего социалистического общества.

Быть верными ленинизму, сказал Г. Гусак, означает для нас — защищать и укреплять единство стран социалистического содружества, развивать взаимное сотрудничество, укреплять идейную сплоченность, экономическую и военную мощь.

Первый секретарь Центрального Комитета Венгерской социалистической рабочей партии **Я. Кадар** заявил, что в лице Владимира Ильича Ленина венгерские коммунисты чтут создателя большевистской партии, вождя Великой Октябрьской социалистической революции, основателя Советского государства, теоретика и организатора социалистического строительства, пламенного революционера. В Ленине, сказал он, мы чтим выдающегося деятеля, вскрывшего суть и исторические закономерности нашей эпохи, выразителя жизненных интересов русского и международного пролетариата. Его вечно живое учение сегодня так же, как и в момент своего возникновения, продолжает оказывать огромное влияние, будит мысль, ибо ленинская теория — это не догма, а руководство к действию.

Немеркнущее идейное наследие Ленина и сегодня является источником знания, оно требует от нас твердого пролетарского классового сознания, воспитывает в духе интернационализма, требует учета национальных особенностей и своеобразия отдельных стран, проведения принципиальной, бескомпромиссной политики, гибкости в практике.

Изучать ленинизм, являющийся марксизмом нашей эпохи, — революционный долг коммунистов, подчеркнул оратор. Отойти от ленинского учения — значит зайти в тупик, потерпеть поражение. Сохранять верность идеям Ленина, действовать в духе его учения — вот источник побед и для нынешнего поколения коммунистов.

Венгерский рабочий класс глубоко благодарен Ленину за поддержку, оказанную им венгерской пролетарской революции, чтит в нем великого друга венгерского народа. Ленин, Советский Союз, освобождение от фашистского ига, наше социалистическое настоящее и наше будущее — все это для нас неразделимые понятия.

Действовать по-ленински на идеологическом фронте — это, по нашему убеждению, значит решительно отстаивать чистоту наших идей, бороться с искажениями марксизма-ленинизма, с любыми разновидностями как правого, так и «левого» оппортунизма.

Следовать ныне заветам Ленина во всемирной борьбе сил социализма и капитализма, в международных отношениях, во всей мировой политике — это, по нашему мнению, означает непрестанно крепить сплоченность социалистических стран, поддерживать борьбу международного коммунистического и рабочего движения — Болгарской коммунистической партии, под знаменем Ленина.

Участники торжественного заседания, стоя, горячими аплодисментами приветствовали представителей братских социалистических стран. Их выступления были выслушаны с огромным вниманием и неоднократно прерывались овациями.

В КРЕМЛЕВСКОМ Дворце съездов 22 апреля продолжалось совместное торжественное заседание Центрального Комитета КПСС, Верховного Совета СССР и Верховного Совета РСФСР, посвященное 100-летию со дня рождения Владимира Ильича Ленина.

В зале Дворца, как и накануне, собрались члены и кандидаты в члены ЦК КПСС, члены Центральной Ревизионной комиссии КПСС, депутаты Верховных Советов СССР и РСФСР. Здесь же представители общественности и трудящихся Москвы и Московской области, воины Советской Армии и Военно-Морского Флота, деятели науки, литературы и искусства, руководители министерств, ведомств и центральных учреждений, общественных организаций.

На заседании присутствуют партийно-правительственные делегации социалистических стран, делегации коммунистических и рабочих партий капиталистических и развивающихся государств, национально-демократических партий и организаций, левосоциалистических партий, профсоюзных и других прогрессивных международных организаций.

В ложах — члены дипломатического корпуса, советские и иностранные журналисты.

Бурными, долго не смолкающими аплодисментами, стоя, встретили собравшиеся появление в президиуме товарищей **Л. И. Брежнева, Г. И. Воронова, А. П. Кириленко, А. Н. Косыгина, К. Т. Мазурова, А. Я. Пельше, Н. В. Подгорного, Д. С. Полянского, М. А. Суслова, А. Н. Шелепина, П. Е. Шелеста, Ю. В. Андропова, В. В. Гришина, П. Н. Демичева, Д. А. Кунаева, П. М. Машерова, В. П. Мжаванадзе, Ш. Р. Рашидова, Д. Ф. Устинова, В. В. Щербицкого, Н. В. Капитонова, К. Ф. Катушева, Ф. Д. Кулакова, Б. Н. Пономарева, М. С. Соломенцева.**

Вместе с ними места в президиуме занимают Председатели и заместители Председателей Совета Союза и Совета Национальностей Верховного Совета СССР, Председатель Верховного Совета РСФСР и его заместители, Председатель Президиума Верховного Совета РСФСР, ветераны партии, партийные и государственные деятели, руководители зарубежных делегаций.

Председательствующий на утреннем заседании член Политбюро ЦК КПСС, Председатель Совета Министров СССР товарищ **А. Н. Косыгин** предоставляет слово члену КПСС с 1904 года **Л. А. Фотиевой.**

От имени ветеранов ленинской гвардии она тепло поздравила участников торжественного заседания с великой датой. На нашу долю, сказала она, выпало огромное счастье быть современниками Ильича, видеть и слышать его, работать в непосредственном общении с ним. Мы навсегда сохранили в нашей памяти образ Ленина, гениального мыслителя, великого пролетарского революционера, человека несравненных по красоте душевных качеств.

Революционная деятельность Ленина неотделима от жизни, борьбы и созидательного труда рабочего класса. Постоянное общение с трудящимися было внутренней потребностью Владимира Ильича. Он высоко ценил и глубоко изучал жизненный опыт масс. В творениях Ленина наша партия неизменно находила и находит ответы на вопросы, которые ставит перед нами жизнь и революционная борьба.

Еще на заре XX века, продолжала Л. А. Фотиева, Ленин мечтал о создании боевой, сплоченной, дисциплинированной партии рабочего класса. И эта партия была создана. Она окрепла и закалилась в огне революционной борьбы, в строительстве нового общества. Она сплотила вокруг себя миллионы рабочих, крестьян, интеллигенции. Под руководством КПСС рабочий класс, все трудящиеся нашей страны создали могучий Советский Союз. В славных делах нашей партии продолжает жить великая ленинская энергия, биение горячего ленинского сердца. Обо всем этом глубоко и проникновенно говорил в своем докладе Генеральный секретарь ЦК КПСС Л. И. Брежнев.

Под руководством партии и ее ленинского Центрального Комитета советский народ решает сложнейшие экономические и социальные проблемы, успешно осуществляет величественные планы строительства коммунизма. Это стало возможным потому, что партия коммунистов неуклонно следует заветам Ленина, смело берется за решение новых задач, преодолевает все трудности и черпает силы в своих связях с народными массами. Верность ленинскому знамени, верность делу, которому Ленин посвятил без остатка всю свою жизнь, и в дальнейшем будет залогом нашего движения вперед.

На трибуне — член секретариата ЦК Национального фронта освобождения Южного Вьетнама **Хо Суан Сон.** В истории мировой общественной мысли не было еще такого учения, сказал он, которому бы за срок не многим более полувека удалось завоевать сердца и умы широчайших народных масс, как это сделало учение Ленина. Не было такого учения, которому удалось бы добиться таких блестящих побед, каких добился ленинизм. Не было еще учения, которое, непрерывно развиваясь и обогащаясь, оставалось бы столь блестящим в своем содержании, как учение Ленина. От имени народа Южного Вьетнама, борющегося за свое освобождение от гнета американского империализма, Хо Суан Сон выразил беспредельное уважение, восхищение и глубокую благодарность Ленину — великому вождю и учителю революции и национально-освободительного движения во всем мире.

Следуя заветам Ленина, подчеркнул он, выполняя свой благородный, интернациональный долг, Советский Союз играл и играет важную роль в борьбе народов мира против американской агрессии, за спасение родины. Мы твердо уверены, сказал в заключение оратор, что нерушимая дружба и боевая солидарность между народами Южного Вьетнама и Советского Союза будут с каждым днем крепнуть и развиваться.

Горячий привет советскому народу, Коммунистической партии Советского Союза и Советскому правительству передал член Политбюро и Секретариата ЦК Коммунистической партии Кубы, Президент Республики Куба **О. Дортикос Торрадо.**

Трудящийся народ Кубы, сказал он, чтит память Ленина, изучая его творчество и его жизнь, его теорию и его пример. Мы убеждены, что победа Октябрьской революции под руководством стратегического гения Ленина, укрепление Советской власти и победа социализма в стране Ленина — все это сыграло решающую роль в революционной борьбе всех народов, в распространении социализма по всему земному шару.

Оратор подчеркнул значение, которое имела для укрепления и обороны кубинской революции солидарность Советского Союза — страны, созданной в результате руководимой Лениным революции. Вдохновленная идеями Ленина, кубинская революция своим примером мужественного сопротивления империалистическому вызову способствовала укреплению боевого духа и революционной веры в Латинской Америке.

В наше время, заявил оратор, когда революционно-освободительная борьба народов против империализма растет, а империализм проявляет все большую агрессивность, особую силу приобретают идеи Ленина о пролетарском интернационализме, о единстве мирового коммунистического и всего антиимпериалистического движения. Проведение в жизнь идей пролетарского интернационализма означает солидарность с борющимися народами Азии, Африки и Латинской Америки, означает растущую моральную и материальную поддержку народа Вьетнама, ведущего героическую борьбу за независимость и воссоединение своей родины.

Наша делегация, сказал в заключение О. Дортикос, заявляет здесь со всей ясностью о твердой, нерушимой и бескорыстной дружбе, объединяющей кубинский и советский народы и партии. Она вновь подтверждает неизменную верность нашей партии идеям марксизма-ленинизма.

Генеральный секретарь Румынской коммунистической партии, Председатель Государственного совета СРР **Н. Чаушеску** горячо поздравил Центральный Комитет Коммунистической партии Советского Союза, всех советских коммунистов и советский народ со знаменательной датой. Он передал приветствия и выражения интернациональной солидарности Центрального Комитета Румынской коммунистической партии, румынских коммунистов, всего румынского народа.

Идеи марксизма-ленинизма, сказал оратор, нашли свое блестящее практическое подтверждение в победе социализма в Советском Союзе, заявил Николае Чаушеску. Румынские коммунисты, наш народ от всего сердца радуются великим достижениям Советского Союза и передают советским коммунистам, советским народам пожелания новых успехов на пути строительства коммунизма, благосостояния и счастья трудящихся.

С момента своего возникновения Румынская коммунистическая партия последовательно выступала за развитие румыно-советской дружбы. Эта дружба прочно сцементировалась в годы социализма на основе общности социального строя. Румынская коммунистическая партия, рабочий класс, весь наш народ полны решимости и впредь неуклонно идти курсом углубления отношений братского сотрудничества между нашими партиями и народами. Достигнутые румынским народом успехи под руководством Румынской коммунистической партии в развитии промышленности и сельского хозяйства, в деле процветания науки и культуры, повышения благосостояния трудящихся являются блестящим подтверждением марксизма-ленинизма.

В заключение Николае Чаушеску сказал:

Отмечая ленинский юбилей, мы считаем, что высшая дань уважения, которую мы можем отдать памяти Ленина, заключается в том, чтобы умножить усилия, направленные на всестороннее развитие нашей родины, на процветание нашей социалистической нации, увеличение вклада Румынской коммунистической партии и Социалистической Республики Румынии в рост мощи мировой социалистической системы, в укрепление единства коммунистического движения, всех антиимпериалистических сил в борьбе за свободу, демократию, социализм и мир.

На трибуне — Генеральный секретарь Коммунистической партии Соединенных Штатов Америки **Г. Холл.**

Мне выпала великая честь, сказал он, передать вам на этом торжественном заседании приветствие от всей нашей партии, ее Национального председателя товарища Уинстона, от всех прогрессивных борцов Соединенных Штатов Америки.

С самого начала Ленин оказывал прямое и глубокое воздействие на революционное движение в Соединенных Штатах. Его целенаправленная, бескомпромиссная борьба против правых оппортунистов, капитулянтов и скрытых соглашателей содействовала формированию кадров революционеров, которые сыграли решающую роль в создании Коммунистической партии в Соединенных Штатах Америки.

Обращаясь к возникавшим в то время коммунистическим партиям, Ленин говорил, что нельзя проявлять терпимость к словесному осуждению империализма, если за этим осуждением не следует революционная борьба, ибо такое осуждение является лицемерием. Жизнь подтверждает глубокую правоту и мудрость этого предостережения Ленина.

Самой неотложной задачей испытаний для нас, продолжал Г. Холл, остается борьба против агрессии США во Вьетнаме, которая распространяется сейчас на Лаос и Камбоджу. Политика агрессии вступает сейчас в новую критическую фазу. Возможности США маневрировать с помощью символического вывода войск из Вьетнама быстро исчерпывают себя. Это снова вызывает разочарование среди широких масс и ведет к новым массовым протестам. Словесное осуждение этих действий мы подкрепляем новыми массовыми выступлениями против обанкротившейся политики американских империалистических агрессоров.

100-летний юбилей со дня рождения В. И. Ленина ставит для всех революционных отрядов задачу еще выше поднять революционное знамя Ленина. Революционный путь, открытый Лениным, является единственным путем к победе, подчеркнул в заключение оратор.

— Никто не умел так внимательно выслушать мужика в полушубке или в солдатской шинели, никто не умел так откровенно и просто сказать ему всю правду, как Ленин. Эта правда заключалась в том, что социальное освобождение крестьянства возможно только на пути социалистической революции, в братском союзе с рабочим классом и под его руководством, — так говорил в своем выступлении заместитель председателя Союзного совета колхозов, председатель колхоза имени XXII съезда КПСС Бершадского района Винницкой области Украинской ССР **В. М. Кавун.** — Победа колхозного строя, — продолжал он, — это всемирно-историческое завоевание нашей партии, всего советского народа. На примере своего родного села Шляховая оратор показал, сколь велики преобразования в жизни деревни. «Хороши реки с притоками», — говорится в народе. Ведь Шляховая — только одно из десятков тысяч колхозных сел нашей Родины. Преуспевают труженики многих колхозов по всей стране. Разве не об этом говорят такие факты: почти 10 тысяч работников сельского хозяйства удостоены высокого звания Героя Социалистического Труда, свыше 45 тысяч награждены орденом Ленина, сотни тысяч — другими орденами и медалями. Говоря о современных задачах тружеников села, оратор отметил, что многое достигнуто, и особенно за последние годы. Но еще больше предстоит сделать. XXIII съезд КПСС, Пленумы ЦК КПСС определили главное направление экономической политики в области сельского хозяйства. Жизнь показала, что курс, выработанный партией, полностью отвечает интересам подъема всей экономики страны и дальнейшего

*(Окончание на 3-й стр.).*



Москва, 21 апреля 1970 г. Кремлевский Дворец съездов. Совместное торжественное заседание ЦК КПСС, Верховного Совета СССР и Верховного Совета РСФСР, посвященное 100-летию со дня рождения В. И. Ленина. На снимке: в зале заседаний.

Телефото ТАСС—УзТАГ.

## ТОРЖЕСТВЕННОЕ ЗАСЕДАНИЕ ЦК КПСС, ВЕРХОВНОГО СОВЕТА СССР И ВЕРХОВНОГО СОВЕТА РСФСР

# ПОД ЗНАМЕНЕМ ЛЕНИНА — К ПОБЕДЕ КОММУНИЗМА

*(Окончание. Начало на 1 и 2-й стр.).*

улучшения благосостояния советского народа. Важной вехой в истории развития колхозного строя стал III Всесоюзный съезд колхозников, принятый им новый Примерный Устав колхоза. От имени многомиллионной армии колхозников и рабочих совхозов оратор заверил ЦК КПСС и Советское правительство в том, что труженики села, как и весь советский народ, еще теснее сплотятся вокруг Ленинской партии и ее Центрального Комитета и под великим знаменем Ленина пойдут вперед, к новым победам коммунизма.

Член Политбюро ЦК Итальянской коммунистической партии **Д. К. Пайетта** сообщил, что в его стране проходят массовые собрания, организуются циклы лекций, посвященных деятельности и теоретическому наследию Ленина. Участвуя в политических и социальных схватках, затрагивающих самые основы капиталистического общества, коммунисты, трудящаяся молодежь Италии вдохновляются учением Ленина. Проблемы ленинизма поднимаются нами в обстановке, когда обостряется кризис всех сил неокапитализма, кризис его идеологии. Единство трудящихся крепнет. В борьбу вступают студенты, новые категории средних городских слоев. Новый сдвиг влево намечается также и в среде крестьянства. Приветствие итальянских трудящихся партии и народу Ленина, заявил оратор, — это боевой привет тех, кто на многолетнем опыте усвоил ленинское учение о постоянной связи политической теории с конкретной деятельностью.

Характеризуя деятельность Итальянской коммунистической партии, Д. К. Пайетта подчеркнул, что, именно вдохновляясь учением Ленина и опытом тех, кто шел еще никем не изведанными путями, итальянские коммунисты строили свою партию как авангард рабочего класса, как партию, способную установить прочный союз с теми политическими и социальными слоями, которые в Италии стремятся освободиться от капиталистической эксплуатации и обращаются к социализму.

Если мы сумели преодолеть фашистский террор, сказал он, если мы поднялись с оружием в руках, чтобы отвоевать свободу и мир, то всем этим мы обязаны примеру Ленина, примеру народа, который он повел в революцию. Этим мы обязаны партии, которая привела Советский Союз к победе в войне против фашизма. Называя имя Ленина, мы вспоминаем все это и вновь подтверждаем наши братские социалистические чувства к тем, кто продолжает его дело. Мы горды тем, что внесли вклад в общую борьбу. И в этом одно из проявлений интернационалистического духа нашей партии.

Свою речь Д. К. Пайетта закончил словами:

— Да здравствуют партия и народ великого Ленина!

Выступает Первый секретарь Центрального Комитета Монгольской народно-революционной партии, Председатель Совета Министров Монгольской Народной Республики **Ю. Цеденбал**. Имя великого Ленина, говорит он, все больше овладевают умами и сердцами сотен миллионов трудящихся, реально воплощаются в созидательной деятельности народов стран социализма, в укреплении международного коммунистического движения, в борьбе трудящихся всех стран за мир и социальный прогресс. Величественная картина победоносного шествия ленинских идей по всему миру, революционное обновление общественной жизни под знаменем ленинизма ярко обрисованы в докладе товарища Л. И. Брежнева, сделанном им на настоящем торжественном заседании.

Мы с радостью и гордостью отмечаем, что Великая Октябрьская социалистическая революция, противопоставившая миру национального угнетения, национальной розни и национальной обособленности братскую дружбу и тесное сотрудничество народов, навечно связала судьбу монгольского народа со страной Ленина — Советским Союзом. Решающим условием исторических побед трудящихся МНР в строительстве нового общества, подчеркнул оратор, является неизменная опора на союз и дружбу с советским народом.

В постоянном укреплении дружбы и единства народов социалистических государств, заявил Ю. Цеденбал, важнейшее значение имеет опыт организации межнациональных отношений в Советском Союзе. Этот опыт является интернациональным достоянием народов всех континентов. Поэтому первостепенным делом ныне является решительная борьба против ревизионистов и других оппортунистов, которые подменяют пролетарский интернационализм буржуазным национализмом. Советско-монгольская дружба, основателем и вдохновителем которой был великий Ленин, была, есть и всегда будет непоколебимо прочной.

Если присутствующие здесь делегации, сказал член Высшего исполнительного комитета Арабского социалистического союза (ОАР) **Али Сабри**, которые представляют народы своих стран, встретились сегодня на родине великого Ленина, чтобы вместе с народами Советского Союза торжественно отметить столетнюю годовщину со дня его рождения, то народные массы этих стран — далеких и близких — тоже отмечают сегодня эту великую историческую дату.

Наша делегация, продолжал оратор, прибыла сюда с арабской земли, пылающей огнем священной борьбы. Она принесла вам, детям и внукам Ленина, искренний привет и дружеские чувства от народа ОАР, от членов Арабского социалистического союза, от президента Гамаль Абдель Насера, который руководит борьбой арабских масс против сил, покушающихся на права и землю арабского народа.

Арабский народ, героически противостоящий силам, агрессивные действия которых направлены на захват его земли, против его права на свободу и жизнь, испытывает чувство признательности и высоко ценит твердую и благородную позицию великих народов Советского Союза, а также позицию всех дружественных народов социалистических стран, ставших на сторону арабского народа в решительной битве, которую он ведет сегодня. Эта позиция, несомненно, вытекает из самой природы этих народов и их дружеских чувств. Она исходит также из учения Ленина, из его линии, которой арабский народ твердо и неуклонно придерживался. Ленин считал такую позицию неотъемлемой частью борьбы за социализм, против сил капиталистических монополий и сил угнетения, которые грабят богатства народов и кощунственно играют их судьбами.

Приветствуя от имени народа ОАР, его руководства и масс, его вооруженных сил и политической организации вашу благородную и дружественную позицию в поддержку прав арабов, вьетнамцев и всех борющихся народов, сказал в заключение Али Сабри, я еще раз благодарю вас, братья и друзья, ибо эта ваша позиция является практическим подтверждением учения великого Ленина.

На трибуне дважды Герой Социалистического Труда, президент Академии наук СССР **М. В. Келдыш**. В докладе Генерального секретаря ЦК КПСС Л. И. Брежнева, сказал ученый, широко и убедительно показано, как наша партия и советский народ претворяют в жизнь великое ленинское учение, каких высот экономики, научного и социального прогресса добились рабочий класс, крестьянство, интеллигенция нашей страны под руководством ленинской партии, неуклонно следуя путем, который указал нам вождь и учитель. В просвещении, науке, литературе и искусстве Ленин видел могучие средства духовного развития строителей социализма, утверждение высокой сознательности широких масс, без которой не может быть создано новое общество. Для советской интеллигенции нет более высоких целей, чем служение делу Ленина, делу коммунизма.

Мы — ученые, деятели культуры, вся интеллигенция, продолжал оратор, испытываем глубокое удовлетворение, что трудимся в обществе, осуществляющем заветы Ленина. За полвека после Великого Октября в нашей стране выросла новая советская интеллигенция, воспитанная на идеях ленинизма, беззаветно преданная Коммунистической партии, видящая свою высшую цель в служении интересам народа. Ленинской политике нашей партии, Октябрьской революции, открывшей просторы народным талантам, мы обязаны высоким расцветом нашей культуры и науки.

Оратор отметил, что в Советской стране наука стала основой технического прогресса, создания высокоразвитой экономики, укрепления оборонной мощи. Союз науки и промышленности, сказал он, выдвинул СССР на передовые позиции в использовании атомной энергии. Советский Союз открыл космическую эру в истории человечества. Эти огромные достижения стали возможными благодаря неустанной заботе о развитии просвещения, науки и культуры Коммунистической партии и ее Центрального Комитета. Воодушевленные мудрой ленинской политикой партии, наши ученые, деятели литературы и искусства, миллионы инженеров, агрономов, врачей, учителей направляют свои силы, знания и способности на служение социалистической Отчизне, на великое дело коммунистического строительства.

Ленин — это фигура исключительно грандиозная, возвышающаяся над горизонтом нашего века, заявил Первый секретарь ЦК Коммунистической партии Уругвая **Р. Арисменди**. Гений Ленина воплощается в гигантском историческом труде рабочего класса и трудящихся масс, призванных покончить со старым режимом социального и национального угнетения и строящих коммунизм. Ленин является вождем мирового пролетариата, вождем закаленной партии большевиков, которая привела свой народ к власти и открыла путь в светлое будущее в результате Великого Октября 1917 года.

Победа ленинизма, продолжал оратор, это сущность нашей эпохи. 100-летие со дня рождения Ленина празднуется в условиях строительства коммунизма в Советском Союзе, который помогает народам, борющимся за свое освобождение, за мир во всем мире; укрепления социалистической системы, простирающейся от непобедимого героического Вьетнама до Кубы; роста международного коммунистического движения, главной силы нашего времени; единства борьбы народов колоний, зависимых и недавно освободившихся стран, с одной стороны, и социалистического лагеря и международного рабочего класса, с другой; превращения марксизма-ленинизма в прочную теоретическую и идейную основу объединения всех сил, борющихся за демократию, национальную независимость и социальный прогресс.

На арену мировой борьбы против империализма, заявил Р. Арисменди, с могучей силой вступили народы нашего Латиноамериканского континента. После победы кубинского народа во всех революционных процессах на континенте произошел качественный сдвиг. Народ Уругвая, как и народы других стран Латинской Америки, ведет упорную борьбу, защищая демократические свободы и национальный суверенитет. В авангарде этой борьбы идет организованный боевой рабочий класс. Процесс объединения левых сил вокруг левого фронта освобождения продолжается.

Родней Арисменди рассказал, как в его стране отмечается 100-летие со дня рождения Ленина, подчеркнув, что празднование носит массовый характер.

О небывалых революционных переменах, происшедших на земном шаре после того, как над миром высоко поднялось знамя Ленина, говорил член Политического комитета и Президиума Политического комитета, секретарь ЦК Трудовой партии Кореи, Председатель Президиума Верховного народного собрания КНДР **Цой Ен Ген**.

Народы Востока, сказал он, черпающие неиссякаемую силу и мужество в великих идеях Ленина, нашедшие в победе Октябрьской революции правильный путь борьбы, пробудились от векового сна, развернули под руководством рабочего класса решительную и мужественную борьбу против империализма и колониализма, в корне преобразили облик Азии. Сотни миллионов людей азиатских народов, сбросив с себя ярмо колониального рабства, продолжают победоносное шествие по пути социализма.

История упорной и тяжелой революционной борьбы, которую прошел корейский народ, насыщена победами идей великого Ленина. Корейский народ увидел в бессмертных идеях Ленина зарю освобождения, под его знаменем встал на священную борьбу за свободу и независимость.

Наш народ добился блестящих успехов в социалистической революции и в социалистическом строительстве, сказал оратор, превратив страну, где господствовали в прошлом жестокая эксплуатация и гнет, вековая отсталость и нищета, в развитое социалистическое государство.

В заключение Цой Ен Ген подчеркнул, что Трудовая партия Кореи и впредь будет продолжать упорную борьбу под знаменем марксизма-ленинизма за полную победу социализма, за объединение родины, за победу корейской революции в масштабе всей страны.

Председатель Национального совета Коммунистической партии Индии **Ш. А. Данге** напомнил, что Октябрьская революция, совершенная под руководством Ленина и партии большевиков, призвала все угнетенные народы Азии, Африки и Латинской Америки вступить на путь революционной борьбы. Многие антиимпериалистические движения в тот период зажгли пламя борьбы с империализмом. В ходе второй мировой войны Советская Армия уничтожила фашизм, ослабила мировую систему империализма, создала возможности для возникновения мировой системы социализма. Идеи Ленина вновь возвестили о новом историческом этапе освобождения человечества от империализма, колониализма, от угнетения и эксплуатации. Мировая система социализма во главе с Советским Союзом протянула дружескую руку освободившимся странам, помогла им встать на путь борьбы за переустройство жизни.

В день столетия со дня рождения Ленина мы торжественно клянемся, заявил оратор, выполнять наши национальные и интернациональные задачи, наш пролетарский долг, крепить единство нашего рабочего класса, трудового крестьянства, молодежи и интеллигенции в революционной борьбе. Мы будем идти рука об руку с социалистическим лагерем, возглавляемым Советским Союзом, и с рабочим классом всего мира.

На трибуне — член Исполнительного бюро Президиума Союза коммунистов Югославии **В. Бакарич**. Русский пролетариат, отметил он, под руководством Ленина одержал победу, явившуюся первой в мире победой пролетариата. Он успешно защитил ее от первых яростных атак и, опираясь на свои традиции, отстаивал на протяжении всей истории Советского государства. Пришло время, когда строительство социализма и социалистических отношений перешагнуло рубежи Советского Союза и начало все шире распространяться среди новых многомиллионных масс, становясь их повседневной практикой. Мы, коммунисты Югославии, подчеркнул Владимир Бакарич, как и все ее народы, ценим и будем ценить этот факт.

Говоря о борьбе коммунистов Югославии, оратор подчеркнул, что после нападения фашистской Германии на Советский Союз партия сумела организовать всенародную войну против оккупантов, в результате которой в стране произошли глубокие революционные социалистические преобразования.

В. Бакарич заявил, что ленинская мысль и дело были и остаются творческим, постоянным вдохновением для коммунистов Югославии. Свою речь он закончил здравицей в честь ленинизма — творческого учения всех прогрессивных людей мира.

С именем Ленина с его деятельностью связано коренное преобразование мира, сказал Первый секретарь ЦК Коммунистической партии Германии **М. Рейман**. Ленин был великим мастером творческого претворения в жизнь учения Маркса и Энгельса. Он создал партию нового типа, которая повела трудящихся на свержение капитализма в России.

Для немецкого рабочего движения, продолжал оратор, Великая Октябрьская социалистическая революция стала сигналом к созданию Коммунистической партии. И с первых дней своего существования она развернула упорную борьбу против германского империализма. При этом Компартия Германии постоянно руководствовалась и руководствуется творческими идеями Ленина.

М. Рейман отметил, что ленинские идеи дали свои всходы и на немецкой земле. В Германской Демократической Республике успешно строится социализм. Идеи Ленина претворяются в жизнь в странах социалистического содружества, в борьбе всех отрядов мирового революционного движения.

В своей деятельности, сказал оратор, мы руководствуемся решениями московского Совещания коммунистических и рабочих партий. Выполняя свой интернациональный долг, мы прилагаем все усилия к тому, чтобы добиться единства действий рабочего класса, объединить всех сторонников мира, не допустить того, чтобы с территории ФРГ была развязана новая война.

Мы, коммунисты Федеративной Республики Германии, верны делу Ленина, полностью солидарны с ленинской КПСС, которая ведет народы Советского Союза к победе коммунизма.

Участников торжественного заседания, многочисленных гостей приветствовали пионеры. С волнением слушали представители старшего поколения внучат Ильича, рассказывающих о счастливом детстве, о планах, мечтах.

Патриотическим делам советской молодежи посвятил свое выступление первый секретарь ЦК ВЛКСМ Е. М. Тяжельников.

45 лет комсомол с гордостью и радостью носит самое высокое, бесконечно дорогое имя Ленина, сказал он. Как неотделимы Ленин и партия, так неотделимы от Ленина, ленинизма рождение и жизнь Коммунистического Союза Молодежи. Во всех свершениях комсомола живет бессмертное дыхание гениальных ленинских идей. Ленин, Коммунистическая партия создали, взрастили и вышестовали комсомол.

Программой деятельности всех комсомольских поколений стала историческая речь Владимира Ильича на III съезде РКСМ, подчеркнул оратор. Комсомол стал школой политического, трудового и нравственного воспитания для миллионов советских юношей и девушек, символом беззаветного служения молодых поколений ленинской партии, социалистической Родине. Комсомольцы и молодежь продолжают героические традиции тех, кто создавал первые ячейки, кто писал первые страницы истории Советской страны, тех, кто грудью защитил нашу Родину-мать от фашистской чумы, кто добился выдающихся успехов в коммунистическом строительстве, в науке, технике, культуре, тех, кто покорил космос.

Молодые труженики, заявил Е. М. Тяжельников, успешно выполнили высокие обязательства в честь 100-летия со дня рождения Ленина. Боевым смотром трудовых дел, марксистско-ленинской учебы и общественно-политической работы, организованности и дисциплины комсомола стал Всесоюзный ленинский зачет. Свыше 54 миллионов комсомольцев, юношей и девушек приняло участие во Всесоюзном комсомольском собрании, которое вновь показало решимость молодого поколения страны умножить свои усилия в коммунистическом строительстве.

Огромная вера партии в комсомол, в молодежь, о которой с такой любовью говорил в своем докладе Леонид Ильич Брежнев, сказал в заключение Е. М. Тяжельников, вдохновляет советских юношей и девушек, комсомолок и комсомольцев на новые подвиги во имя процветания нашей любимой Родины, во имя торжества священных ленинских идей.

(ТАСС).

# ИНФОРМАЦИОННОЕ СООБЩЕНИЕ

## О СОВМЕСТНОМ ТОРЖЕСТВЕННОМ ЗАСЕДАНИИ ЦЕНТРАЛЬНОГО КОМИТЕТА КПСС, ВЕРХОВНОГО СОВЕТА СССР, ВЕРХОВНОГО СОВЕТА РСФСР

*(Окончание. Начало на 1-й стр.).*

Вечером, после перерыва, продолжалось совместное торжественное заседание Центрального Комитета КПСС, Верховного Совета СССР, Верховного Совета РСФСР.

С речью выступил горячо встреченный участниками заседания член Политбюро Центрального Комитета Коммунистической партии Финляндии тов. ВИЛЛЕ ПЕССИ.

Затем произносит речь горячо встреченная присутствующими Председатель Коммунистической партии Испании тов. ДОЛОРЕС ИБАРРУРИ.

Присутствующие горячо встречают выступление Генерального секретаря Центрального Комитета Сирийской коммунистической партии тов. ХАЛЕДА БАГДАША.

Горячо встречается выступление члена Политической комиссии Центрального Комитета Коммунистической партии Чили тов. ОРЛАНДО МИЛЬЯСА.

Затем выступил горячо встреченный присутствующими Генеральный секретарь Португальской коммунистической партии тов. АЛВАРО КУНЬЯЛ.

Участники заседания горячо встретили речь Генерального секретаря Центрального Комитета Коммунистической партии Аргентины тов. ХЕРОНИМО АРНЕДО АЛЬВАРЕСА.

Присутствующие горячо встречают выступление главы делегации Центрального Комитета Патриотического фронта Лаоса тов. НУХАКА ФУМСАВАНА.

Горячо встречено выступление члена Политбюро, секретаря Центрального Комитета Коммунистической партии Австрии тов. ФРИДЛЯ ФЮРНБЕРГА.

Участники заседания горячо встретили речь Генерального секретаря Центрального Комитета Коммунистической партии Израиля тов. МЕИРА ВИЛЬНЕРА.

Участники заседания горячо встретили выступление Генерального секретаря Коммунистической партии Венесуэлы тов. ХЕСУСА ФАРИА.

Затем с речью выступил горячо встреченный участниками заседания Председатель Народного движения за освобождение Анголы АГОСТИНЬО НЕТО.

Горячо встречено участниками заседания выступление Председателя Южно-Африканской коммунистической партии тов. ДЖОНА Б. МАРКСА.

Затем с речью выступил горячо встреченный присутствующими Генеральный секретарь Всемирной федерации профсоюзов тов. ПЬЕР ЖАНСУС.

Чеканным шагом, под звуки оркестра в зал входит с боевыми, овеянными славой знаменами делегация Советской Армии и Военно-Морского Флота. Участники торжественного заседания бурными аплодисментами встречают доблестных защитников Родины, надежно охраняющих всемирно-исторические победы советского народа, завоеванные под знаменем Ленина.

Со словами сердечного приветствия от имени солдат и матросов, сержантов и офицеров, генералов и адмиралов, всех воинов Советской Армии и Флота к участникам торжественного заседания обращается командир соединения ракетных войск стратегического назначения, Герой Советского Союза, генерал-майор В. М. ВИШЕНКОВ.

В заключение торжественного заседания с речью выступил горячо встреченный присутствующими член Политбюро ЦК КПСС, Председатель Совета Министров СССР тов. А. Н. КОСЫГИН.

На этом совместное торжественное заседание Центрального Комитета КПСС, Верховного Совета СССР, Верховного Совета РСФСР, посвященное 100-летию со дня рождения Владимира Ильича Ленина, объявляется закрытым.

Участники торжественного заседания с большим воодушевлением поют партийный гимн «Интернационал».

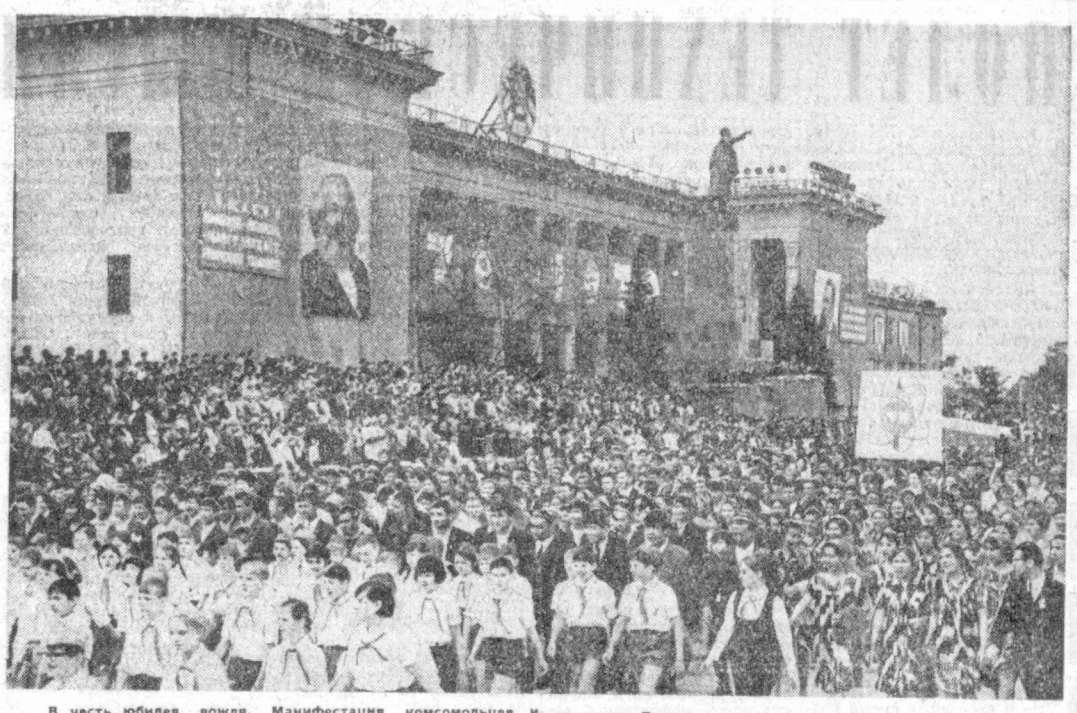

В честь юбилея вождя. Манифестация комсомольцев и молодежи Ташкента на площади имени В. И. Ленина.
Фото В. СИРОТКИНА и И. ГЛАУБЕРЗОНА.

# С НЕОСЛАБЕВАЮЩИМ ИНТЕРЕСОМ

## ЗАРУБЕЖНЫЕ ОТКЛИКИ НА ДОКЛАД Л. И. БРЕЖНЕВА

Все мировые информационные агентства с пометкой «молния» передали краткие выдержки из доклада Генерального секретаря ЦК КПСС Л. И. Брежнева на торжественном заседании в Кремле, посвященном столетию со дня рождения В. И. Ленина. Агентства передали также подробное изложение доклада.

В передачах последних известий по радио и по телевидению сообщения из Москвы занимают центральное место.

### ПАРИЖ

Прервав другие сообщения, агентство Франс Пресс передало выдержки из доклада Генерального секретаря ЦК КПСС Л. И. Брежнева. Вслед за этим агентство распространило изложение основных положений доклада.

Франс Пресс выделяет слова Л. И. Брежнева о том, что ленинское учение имеет огромнейшее значение для решения всех проблем современности. Верность ленинского учения подтверждена жизнью, всем опытом политического развития XX века.

### НЬЮ-ЙОРК

В Соединенных Штатах с большим интересом встретили доклад Генерального секретаря ЦК КПСС Л. И. Брежнева на торжественном заседании в Москве, посвященном 100-летию со дня рождения В. И. Ленина. Доклад руководителя КПСС, отмечает агентство АП, многократно прерывался горячими аплодисментами, когда Брежнев говорил о претворении в жизнь идей В. И. Ленина и о влиянии марксизма-ленинизма на весь мир.

Л. И. Брежнев сказал, передает ЮПИ, что мировой революционный процесс развивается неудержимо и становится очевидным и конечным итогом борьбы двух мировых систем — победа коммунизма во всемирном масштабе.

### ПРАГА

В Праге, украшенной в честь ленинского юбилея чехословацкими и советскими флагами, было только 8 часов утра, когда в Москве в Кремлевском Дворце съездов началось торжественное заседание Центрального Комитета КПСС, Верховного Совета СССР и Верховного Совета РСФСР, посвященное 100-летию со дня рождения В. И. Ленина.

Несмотря на ранний час, по всей Чехословакии засветились экраны телевизоров. Благодаря «Интервидению» миллионы людей перенеслись в советскую столицу, присутствовали на открытии торжественного заседания.

Трудовая Чехословакия с интересом слушала доклад Генерального секретаря ЦК КПСС Л. И. Брежнева о 100-летии со дня рождения В. И. Ленина. Прямую передачу из Москвы вело не только телевидение. Торжественное заседание транслировало также Чехословацкое радио.

(ТАСС).

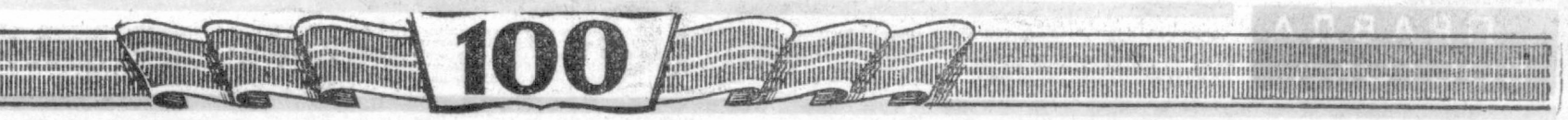



Н. С. Тихонов. Л. Г. Зыкина. С. В. Михалков. Е. В. Вучетич.

ЛАУРЕАТЫ ЛЕНИНСКОЙ ПРЕМИИ

# НОВЫЕ ПУТИ В НАУКЕ

**Беседа с членом президиума Комитета по Ленинским и Государственным премиям СССР в области науки и техники при Совете Министров СССР профессором Г. В. АЛЕКСЕНКО**

Творческий поиск и самоотверженный труд группы советских ученых, внесших крупный вклад в развитие отечественной и мировой науки, венчает сегодня высокая награда Родины — Ленинская премия.

В нынешнем году эта награда особенно дорога: она присуждена деятелям советской науки и техники в дни, когда весь наш народ, все прогрессивное человечество отмечают 100-летие со дня рождения В. И. Ленина.

Советским ученым принадлежат многие открытия, определившие прогресс науки и техники в современную эпоху. Всемирное признание получили достижения советских математиков и физиков, открытия в области радиоэлектроники, астрономии, космологии. Серьезные успехи достигнуты в области химии, наук о Земле и биологии. Советские ученые, инженеры и рабочие открыли эру проникновения человека в космическое пространство, первыми проложили путь мирного использования атомной энергии.

За выдающийся вклад в развитие физических наук присуждено в 1970 году четыре Ленинские премии. В числе лауреатов — создатели так называемых «Трековых искровых камер» — А. И. Алиханьян, Г. Е. Чиковани, Б. А. Долгошеин и другие авторы оригинального метода исследования элементарных частиц, который открывает новые перспективы в познании законов микромира.

Авторы «Трековой искровой камеры» предложили и осуществили новый принцип наблюдения частиц, который был очень высоко оценен физиками всего мира. Простые и надежные приборы нашли широкое применение в экспериментах, проводимых на мощных ускорителях в различных странах. С их помощью получены важные результаты. Например, было доказано существование двух разновидностей нейтрино, открыты четыре новые элементарные частицы.

Ленинская премия присуждена также коллективу исследователей — В. В. Владимирскому и другим — за разработку и ввод в действие крупнейшего в мире кольцевого ускорителя — протонного синхротрона Института физики высоких энергий на энергию 70 миллиардов электроновольт. Создание уникальной установки, не имеющей равных в мире, — выдающееся достижение отечественной науки и техники.

Ускорители — основное средство изучения элементарных частиц. С их помощью в лабораториях получают интенсивные потоки частиц высокой энергии, необходимые для исследования строения материи. Весьма показательно, что с увеличением энергии ускорителей перед учеными открываются все более сокровенные особенности микромира. Поэтому создание нового ускорителя под Серпуховом на энергию, которая более чем вдвое превышает возможности самых крупных ускорителей за рубежом, — важный этап развития физики элементарных частиц.

В настоящее время Серпуховский протонный синхротрон устойчиво работает, рождая за один цикл ускорения более тысячи миллиардов протонов с энергией до 76 миллиардов электроновольт.

За фундаментальное исследование теории плазмы Ленинская премия присуждена А. А. Власову. Предложенное им кинетическое уравнение широко применяется при изучении свойств плазмы. На основе этого уравнения было сделано много замечательных работ.

Теоретические исследования физики плазмы, позволяющие расшифровать и учесть различные особенности ее поведения, помогают ученым глубже понять природу этого сложного и своеобразного физического состояния материи.

Успехи советских физиков отмечены также присуждением Ленинской премии Р. В. Хохлову и С. А. Ахманову за исследования нелинейных когерентных взаимодействий в оптике. Разработанные авторами методы анализа нелинейных волновых процессов не только стали основой нелинейной оптики, но и нашли применение в радиофизике, физике плазмы, позволили предсказать, а затем обнаружить ряд новых оптических явлений. Данный цикл работ, несомненно, является крупнейшим достижением мирового класса.

В области математики Ленинская премия присуждена И. А. Ибрагимову, Ю. В. Прохорову, Ю. А. Розанову и Ю. В. Линнику за выдающиеся исследования по предельным теоремам теории вероятностей. Ими достигнут ряд блестящих математических решений в области теории вероятностей и ее применений к некоторым проблемам теории чисел. Методы предельных теорем теории вероятностей нашли приложение и в других областях математики, а также к некоторым проблемам спектральной теории стационарных процессов. Эти работы обогатили мировую математическую науку новыми идеями и результатами.

В области гуманитарных наук Ленинская премия присуждена авторскому коллективу в составе А. М. Бабкина, С. Г. Бархударова, Ф. П. Филина и других — за создание Словаря современного русского литературного языка (в 17 томах). Появление такого словаря представляет собой выдающееся научное достижение. Еще в первые годы Советской власти В. И. Ленин высказал мысль о необходимости создания такого словаря.

В результате огромной научно - исследовательской работы авторами составлен ныне в сущности первый, вполне законченный и самый большой словарь русского языка, насчитывающий 120.480 слов. Он охватывает все лексическое богатство русского литературного языка с его грамматической и стилистической характеристикой от времен Пушкина до наших дней.

Принято также постановление о присуждении Ленинских премий 1970 года в области науки и техники большой группе ученых, конструкторов и работников промышленности за комплекс научно-технических работ, проведенных с целью создания экспериментальной орбитальной станции и реализованных при запусках ракетно-космической системы «Союз». Лауреатами Ленинских премий стали создатели автоматических межпланетных станций «Венера-4», «Венера-5», «Венера-6», метеорологической космической системы «Метеор».

Присуждение Ленинских премий, особенно в дни знаменательного юбилея, воспринимается деятелями науки и техники как большое волнующее событие, обязывающее к новым победам.

(ТАСС).

# ИНДУСТРИЯ РЕСПУБЛИКИ К ВЕЛИКОМУ ЮБИЛЕЮ

## Об итогах выполнения Государственного плана промышленностью Узбекской ССР за первый квартал 1970 года

СООБЩЕНИЕ ЦСУ УЗБЕКСКОЙ ССР

Работники промышленности Узбекской ССР, выполняя принятые социалистические обязательства в честь 100-летия со дня рождения В. И. Ленина, добились новых производственных успехов: план января—марта по объему реализации продукции и по производству большинства важнейших видов изделий перевыполнен.

Прирост объема производства промышленной продукции по сравнению с I кварталом 1969 г. составил 12 процентов. Высокими темпами развивались важнейшие отрасли промышленности — топливная, металлургия, машиностроение, химия, производство строительных материалов и легкая.

Выпуск продукции важнейшими отраслями промышленности увеличился по сравнению с I кварталом 1969 года:

| | |
|---|---|
| Электроэнергетика | на 6 процентов |
| Топливная промышленность | « 10 « |
| Черная и цветная металлургия | « 21 « |
| Химическая и нефтехимическая промышленность | « 17 « |
| Машиностроение и металлообработка | « 13 « |
| Лесная, деревообрабатывающая и целлюлозно-бумажная промышленность | « 6 « |
| Легкая промышленность | « 10 « |
| Пищевая промышленность | « 5 « |

Выполнение плана реализации продукции и темпы роста объема производства по отдельным министерствам характеризуются следующими данными:

| | Процент выполнения плана I квартала 1970 г. | Январь—март 1970 г. в процентах к январю—марту 1969 г. |
|---|---|---|
| Всего по Узбекской ССР | 104 | 112 |
| в том числе: | | |
| По предприятиям общесоюзных министерств | 102 | 114 |
| По предприятиям союзно-республиканских и республиканских министерств и ведомств | | |
| Министерства черной металлургии СССР | 103 | 106 |
| Министерства цветной металлургии СССР | 102 | 123 |
| Министерства нефтеперерабатывающей и нефтехимической промышленности СССР | 102 | 123 |
| Министерства энергетики и электрификации Узбекской ССР | 102 | 109 |
| Комбинат «Узбекуголь» | 108 | 111 |
| Управления химической промышленности Узбекской ССР | 100,7 | 117 |
| Управления мебельной и деревообрабатывающей промышленности Узбекской ССР | 110 | 118 |
| Министерства промышленности строительных материалов Узбекской ССР | 105 | 140 |
| Министерства легкой промышленности Узбекской ССР | 102 | 105 |
| Министерства хлопкоочистительной промышленности Узбекской ССР | 105 | 109 |
| Министерства пищевой промышленности Узбекской ССР | 104 | 105 |
| Министерства мясной и молочной промышленности Узбекской ССР | 106 | 99,3 |
| Управления рыбного хозяйства Узбекской ССР | 205 | 221 |
| Министерства заготовок Узбекской ССР | 107 | 112 |
| Министерства местной промышленности Узбекской ССР | 106 | 124 |

С выполнением плана справилась промышленность города Ташкента, всех областей республики и Каракалпакской АССР.

Выполнен и перевыполнен квартальный план производства проката, добычи газа, выработки электроэнергии, дизелей, кранов мостовых, включая специальные, тракторов, ворохоочистительных машин, хлопкового волокна, шелковых тканей, бельевого трикотажа, кожаной обуви, масла растительного и т. д.

Производство основных видов промышленной продукции в натуральном выражении характеризуется следующими данными:

| | Произведено в I квартале 1970 года | Январь — март 1970 г. в процентах к январю—марту 1969 г. |
|---|---|---|
| Электроэнергия (электростанции общего пользования и блокстанции) — миллиардов киловатт-часов | 4,6 | 109 |
| Нефть — тысяч тонн | 454 | 105 |
| Газ — миллиардов кубических метров | 8,5 | 101 |
| Уголь — тысяч тонн | 1.003 | 111 |
| Сталь — тысяч тонн | 95 | 100,5 |
| Прокат черных металлов — тысяч тонн | 85 | 102 |
| Минеральные удобрения (в условных единицах) — тысяч тонн | 936 | 113 |
| Силовые трансформаторы — тысяч киловольт-ампер | 698 | 139 |
| Бронекабель — тысяч километров | 4,0 | 107 |
| Компрессоры — штук | 614 | 107 |
| Прядильные машины — штук | 210 | 111 |
| Тракторные прицепы — тысяч штук | 9,5 | 112 |
| Тракторные сеялки — штук | 1801 | 103 |
| Хлопкоуборочные машины (в двухрядном исчислении) — штук | 2800 | 142 |
| Опыливатели-опрыскиватели — штук | 1000 | 143 |
| Экскаваторы — штук | 251 | 123 |
| Цемент — тысяч тонн | 782 | 121 |
| Сборные железобетонные конструкции и детали (без производства строительными и другими организациями) — тысяч кубических метров изделий | 669 | 161 |
| Строительный кирпич (без подсобной промышленности) — миллионов штук | 329 | 171 |
| Асбоцементный шифер — миллионов условных плиток | 50,9 | 111 |
| Бумага — тысяч тонн | 5,8 | 111 |
| Мебель — миллионов рублей | 9,9 | 116 |
| Холодильники бытовые — тысяч штук | 14,4 | 118 |
| Газовые плиты — тысяч штук | 68,2 | 143 |
| Хлопковое волокно — тысяч тонн | 390 | 118 |
| Шелкосырец — тонн | 288 | 105 |
| Волокно кенафа — тысяч тонн | 1,9 | 159 |
| Хлопчатобумажные ткани — миллионов квадратных метров | 43,2 | 93 |
| Шелковые ткани — миллионов квадратных метров | 11,5 | 104 |
| Чулочно-носочные изделия — миллионов пар | 7,7 | 108 |
| Верхний и бельевой трикотаж — миллионов штук | 7,6 | 120 |
| Кожаная обувь — миллионов пар | 4,6 | 103 |
| Улов рыбы — тысяч центнеров | 12,5 | 139 |
| Мясо (промышленное производство) — тысяч тонн | 17,1 | 88 |
| Животное масло*) — тонн | 1.086 | 87 |
| Цельномолочная продукция в пересчете на молоко (молоко, творог, кефир, простокваша, сливки, сметана и т. д.) — тысяч тонн | 55,6 | 120 |
| Растительное масло*) — тысяч тонн | 76,7 | 109 |
| Кондитерские изделия — тысяч тонн | 21,7 | 111 |
| Консервы — миллионов условных банок | 24,3 | 99 |

*) Без производства колхозами и домашнего производства населением.

По сравнению с первым кварталом 1969 года производство электроэнергии увеличилось на 394,9 миллиона киловатт-часов, газа — на 120 миллионов кубических метров, химического оборудования — на 701 тысячу рублей, культиваторов тракторных — на 1.218 штук, увеличился выпуск и многих других видов продукции. Возросло также производство ряда товаров народного потребления: мебели — на 1.351 тысячу рублей, шелковых тканей готовых — на 440 тысяч квадратных метров, бельевого трикотажа — на 965 тысяч штук, кожаной обуви — на 138 тысяч пар, цельномолочной продукции — на 9,4 тысячи тонн.

Перевыполнены планы по производительности труда и снижению себестоимости продукции.

Вместе с тем в работе промышленности республики имелись недостатки: ряд предприятий не справился с заданием по реализации продукции, по выпуску изделий в натуральном выражении и накоплениям. Отдельные предприятия не обеспечили выполнение задания по росту производительности труда, снижению себестоимости товарной продукции, технико-экономическим показателям, а также по повышению качества изделий и внедрению новой техники. Имеющиеся мощности в отдельных случаях использовались неэффективно, а вновь введенные осваивались медленно.

ЦЕНТРАЛЬНОЕ СТАТИСТИЧЕСКОЕ УПРАВЛЕНИЕ ПРИ СОВЕТЕ МИНИСТРОВ УЗБЕКСКОЙ ССР.

# ПОЛЕТ ТЕХНИЧЕСКОЙ МЫСЛИ

Постановление ЦК КПСС и Совета Министров СССР о присуждении Ленинских премий 1970 года ярко свидетельствует о новых свершениях на пути научно-технической революции, составляющей характерную черту нашей эпохи.

Ленинскими премиями в области техники отмечены четыре выдающиеся работы по открытию, разведке, а также добыче полезных ископаемых. Прежде всего останавливает внимание работа коллектива авторов в составе Г. П. Богомякова и других: «Открытие крупных и уникальных месторождений природного газа в северных районах Западной Сибири, эффективная разведка их и подготовка промышленных запасов». Известно, что на севере Тюменской области в короткий срок открыт крупнейший в мире газоносный район. Сейчас разведанные запасы тюменского газа составляют свыше семи триллионов кубометров, и все это лишь часть несметных богатств Западной Сибири. Уже в настоящее время подготовленные запасы газа обеспечивают ежегодную добычу 300—350 миллиардов кубометров при стоимости значительно более низкой, чем в других районах СССР.

Ленинская премия в области открытия и разведки полезных ископаемых присуждена коллективу авторов в составе В. А. Абазарова и других за открытие крупных месторождений нефти в Среднем Приобье и ускоренную подготовку промышленных запасов. Уже за 1969 год было добыто более 20 миллионов тонн, в 1970 г. будет добыто 30 миллионов тонн. А к 1980 году Западная Сибирь станет крупнейшим поставщиком нефти в нашей стране.

Ленинская премия присуждена коллективу авторов в составе Б. Н. Крючкова и других за разработку и внедрение высокоэффективных комплексных технико-технологических решений, обеспечивших ускоренное развитие добычи нефти в Тюменской области. Предложения новаторов обеспечили высокоэффективную добычу нефти в неблагоприятных условиях Тюменской области.

Общий экономический эффект от внедрения новых технических решений составляет около 1 млрд. рублей.

К этому циклу работ, удостоенных Ленинских премий, относится и промышленное освоение якутских коренных алмазных месторождений на основе разработки и внедрения новой эффективной технологии.

Ленинская премия присуждена коллективу авторов — Г. В. Новожилову и другим за создание межконтинентального пассажирского самолета «ИЛ-62». Работа велась под творческим руководством Генерального конструктора, лауреата Ленинской премии С. В. Ильюшина.

Самолет «ИЛ-62», с высокой дозвуковой скоростью полета, предназначен для перевозки до 186 пассажиров, а также грузов на линиях большой протяженности, в различных климатических и метеорологических условиях, в любое время суток, над сушей и водными пространствами.

В области приборостроения Ленинскими премиями отмечены две работы. Исследования Ф. В. Дробышева — «Разработка и внедрение универсальных стереофотограмметрических приборов высокого класса точности для создания по аэрофотоснимкам топографических карт различных масштабов». Автором создана аппаратура, позволяющая составлять карты по аэрофотоснимкам с учетом различных фокусных расстояний, с которых производилось фотографирование. Таким образом удается получать карты непосредственно от самой аэрофотосъемки и с высокой точностью.

Ленинская премия в области приборостроения присуждена также Ю. Н. Денисюку за цикл работ «Голография с записью в трехмерной среде». Новый метод голографии при использовании таких источников излучения, как оптические квантовые генераторы, находит эффективное практическое применение. Тем самым открыто новое направление в физической оптике...

Проект самой высокой в мире Останкинской телевизионной башни является выдающимся инженерно-конструкторским решением, не имеющим аналогов в мировой практике проектирования подобных сооружений. В работе впервые осуществлен ряд новых, прогрессивных и оригинальных инженерных решений.

За проект Останкинской телевизионной башни Ленинская премия присуждена авторскому коллективу под руководством Н. В. Никитина.

В области здравоохранения Ленинская премия присуждена Г. Н. Сперанскому, Ю. Ф. Домбровской и А. Ф. Туру за цикл работ по физиологии и патологии детей раннего возраста.

Работы авторов, удостоенных высокой награды, отражают разные этапы направления творческих исследований, но все они посвящены важнейшей проблеме советского здравоохранения — снижению заболеваемости детей и детской смертности.

Присуждение Ленинских премий 1970 года, несомненно, будет еще более способствовать дальнейшему развитию исследований, поднимающих роль науки и техники в коммунистическом строительстве.

**Н. АРЖАНИКОВ.**
**Ученый секретарь Комитета по Ленинским и Государственным премиям СССР в области науки и техники при Совете Министров СССР, заслуженный деятель науки РСФСР, профессор.**

## В МОСКВУ НА ПРАЗДНИК

МОСКВА, 22 апреля. (По телефону от соб. корр.). «Искусство народу». — под таким девизом совершает свое шествие по стране праздник искусств народов СССР, посвященный 100-летию со дня рождения В. И. Ленина. Центром праздника станет Москва. Здесь с 23 апреля по 17 мая пройдут большие театрализованные представления, концерты, интернациональной дружбы, тематические вечера, встречи творческих коллективов с трудящимися.

Лучшие коллективы и исполнители всех союзных республик выступят в зале имени Чайковского, театре эстрады, Колонном зале Дома союзов, во Дворцах культуры и клубах. Среди них — государственный ансамбль танца «Бахор», эстрадный оркестр Узбекской ССР.

Г. ФИРСОВА.

## Турахан ИБРАГИМОВА

После длительной болезни скончалась Турахан Ибрагимова, член КПСС с 1927 года.

Т. Ибрагимова родилась в 1889 году и с 12 лет начала батрачить у кокандских баев. С 17-летнего возраста она вливается в ряды пролетариев Коканда, становится одним из первых организаторов борьбы за равноправие женщин Востока. После Октябрьской революции Т. Ибрагимова возглавила организацию женщин в городе Коканде. В период становления Советской власти и развития народного хозяйства она плодотворно работала женоргом Центрального Комитета союза «Кошчи».

Т. Ибрагимова была делегатом II съезда Советов, XI Всероссийского съезда Советов рабочих и крестьянских депутатов, участвовала в работе съездов Советов Туркестана и Узбекистана.

Т. Ибрагимова всегда была верным бойцом партии, пламенным борцом за построение нового, социалистического общества. Партия и правительство высоко оценили заслуги Т. Ибрагимовой, наградив ее двумя орденами Трудового Красного Знамени и медалями.

Светлая память о верной дочери партии, пламенной революционерке навсегда сохранится в наших сердцах.

ГРУППА ТОВАРИЩЕЙ.

## ПОГОДА

Сегодня днем по Узбекистану ожидается переменная облачность, по Каракалпакской АССР, Хорезмской и северу Бухарской области — без осадков, по остальной территории — без существенных осадков. Ветер преимущественно восточных направлений, 3—7 метров в секунду. Температура по Каракалпакской АССР, Хорезмской и северу Бухарской областей 15—20, по остальной территории — 17—22, по югу — местами до 26 градусов.

В Ташкенте — переменная облачность, без осадков. Ветер неустойчивый, 3—7 метров в секунду. Температура 18—20 градусов.

## ГОВОРИТ И ПОКАЗЫВАЕТ ТАШКЕНТ

**24 ПЯТНИЦА**

Радио

**ПЕРВАЯ ПРОГРАММА.** 6.15 Концерт. 8.25 Выступают народные таланты. 9.30 Песни наших дней. 9.50 «Международный день солидарности молодежи» (тадж.). 10.10 Легкая инструментальная музыка. 11.25 «Поет молодежь мира». 13.30 Песни дружбы запевает молодежь. 15.10 Радиообозрение «Ленин в моей судьбе». 16.10 «Голоса друзей». 16.50 Обзор «Правды» (узб.). 17.00 У микрофона молодые исполнители Узбекистана. 18.00 О коммунистической морали (узб.). 18.10 Танцы из балетов. 19.20 Концерт солистов ансамбля «Хайтарма» (тат.). 20.00 «На стройках Узбекистана» (рус.). 20.30 Концерт для строителей. 21.00 Комментарий на международные темы (узб.). 21.10 Вечерний концерт для хлопкоробов. 21.40 Радиоуниверситет политических знаний. 22.30 Театр у микрофона (узб.).

ТЕЛЕВИДЕНИЕ

**ПЕРВАЯ ПРОГРАММА.** Ташкент. 17.55 Программа. **На русском языке:** 18.00 «Старшеклассник». 18.40 Теленовости. 18.55 «Пропагандисту». 19.20 «Деятели искусств Узбекистана — юбилею Ленина». 20.00 Программа. **На узбекском языке:** 20.05 Теленовости. 20.20 «Культура и жизнь». 20.50 Об опыте совхоза «Малик». 21.20 «Как велит сердце». Художественный фильм. **ВТОРАЯ ПРОГРАММА. Москва.** 13.00 Программа. 13.05 Новости. 13.15 «Умелые руки». 13.45 «Анютина дорога». Художественный фильм. 15.10 Ленинский университет миллионов. 15.40 Новости. 20.00 Программа. 20.05 Новости. 20.15 «Объектив». 21.00 Новости. 21.05 «Петушок-щеголек». 21.30 «Подвиг». 22.00 Праздник искусств народов СССР. Вечер артистов балета. 1-е отделение. 23.30 Эстафета новостей. 24.00 Вечер артистов балета. 2-е отделение. 01.00 «На арене цирка». 02.00 На чемпионате СССР по тяжелой атлетике. 02.30 Новости. Программа. **ТРЕТЬЯ ПРОГРАММА.** 20.00 **Ташкент.**

Редактор
В. А. АРХАНГЕЛЬСКИЙ.

## ВАС ПРИГЛАШАЮТ

**ТЕАТРЫ**

ГОСУДАРСТВЕННЫЙ АКАДЕМИЧЕСКИЙ БОЛЬШОЙ ТЕАТР им. А. НАВОИ — **В день свадьбы;** ГОСУДАРСТВЕННЫЙ УЗБЕКСКИЙ АКАДЕМИЧЕСКИЙ ТЕАТР ДРАМЫ им. ХАМЗЫ — **Шестое июля;** ГОСУДАРСТВЕННЫЙ РУССКИЙ АКАДЕМИЧЕСКИЙ ТЕАТР ДРАМЫ им. ГОРЬКОГО — премьера **Три смерти Альфреда Герцога;** КОНЦЕРТНЫЙ ЗАЛ «БАХОР» — **концерт** для любителей музыки по абонементу № 8 на тему: **«Бетховен»;** ТАШГОСЦИРК — **гастроли** джаз-оркестра с участием лилипутов.

**КИНО**

**Кремлевские куранты: «ЧАПКА», «СПУТНИК», «ДРУЖБА», «50 ЛЕТ ТАШСОВЕТА»** (днем и вечером), ДВОРЕЦ ИСКУССТВ (в 11 ч. утра, 1 ч. дня); **У озера** (2 серии): **«ВОСТОК», «МОСКВА»** (днем и вечером); **Мы из Кронштадта** (в 10 ч. утра, 2 ч. дня). **Опасные гастроли** (в 12, 4 ч. дня, 6, 8, 9 ч. 45 м. вечера); **«30 ЛЕТ КОМСОМОЛА»; Мертвый сезон** (2 серии): **«УЗБЕКИСТАН»** (днем и вечером); **Посол Советского Союза: «25 ЛЕТ УЗБЕКИСТАНА»** (днем и вечером); **Улица тринадцати тополей:** им. НАВОИ (днем и вечером); **Почтовый роман:** ДВОРЕЦ ИСКУССТВ (в 3, 5 ч. 30 м. дня, 8 ч. 30 м. вечера).

25—26 АПРЕЛЯ в 10 ч. утра
В ПОМЕЩЕНИИ САМАРКАНДСКОГО ДОМА ОФИЦЕРОВ
СОСТОИТСЯ ТИРАЖ
ВЫИГРЫШЕЙ ПО ВТОРОМУ ВЫПУСКУ ДЕНЕЖНО-ВЕЩЕВОЙ ЛОТЕРЕИ УЗБЕКСКОЙ ССР 1970 ГОДА.
Вход свободный.

Управление делами Совета Министров Узбекской ССР, партийная организация и местный комитет выражают глубокое соболезнование референту аппарата Совета Министров Узбекской ССР Ч. Ибрагимовой по поводу кончины ее матери

**Турахан ИБРАГИМОВОЙ.**

ПРАВДА ВОСТОКА

АДРЕС РЕДАКЦИИ: Ташкент, ГСП, улица «Правды Востока», 26. ТЕЛЕФОНЫ РЕДАКЦИИ: заместители редактора — В-3-10-48, В-3-72-77; ответственный секретарь — В-3-85-04; секретариат — В-3-34-75; отделы: писем трудящихся и массовой работы — В-3-15-20; пропаганды марксистско-ленинской теории — В-3-43-64; партийной жизни и местной печати — В-3-41-47; международной жизни — В-3-34-75; промышленности и транспорта — В-3-16-38; капитального строительства — В-3-44-92; сельского хозяйства — В-3-42-92; науки, школ и вузов — В-3-40-54; литературы и искусства — В-3-67-06; советского строительства и быта; военноспортивный — В-3-37-76; внутренней информации — В-3-81-29; ночной редакции — В-3-34-75; прием объявлений — В-3-81-42. Коммутатор редакции и издательства — от В-3-02-49 до В-3-02-58. Собственные корреспонденты: в Ташкенте — В-3-14-75, Самарканде — 4-39-27, Гулистане — 32-36, Термезе — 31-45, Ургенче — 30-73, Фергане — 4-54-15, Карши — 49-98, Бухаре — 3-13-55, Намангане 42-78.

Р.00450. Типография издательства ЦК Компартии Узбекистана, г. Ташкент. Индекс 64572. Изд. № Г-352.