С ЛЕНИНЫМ — К ВЕРШИНАМ КОММУНИЗМА!

Пролетарии всех стран, соединяйтесь!

ПРАВДА ВОСТОКА

ГАЗЕТА ИЗДАЕТСЯ С АПРЕЛЯ 1917 ГОДА

ОРГАН ЦК КОМПАРТИИ УЗБЕКИСТАНА, ВЕРХОВНОГО СОВЕТА И СОВЕТА МИНИСТРОВ УЗБЕКСКОЙ ССР

№ 96 (16245) • Пятница, 24 апреля 1970 года • Цена 2 коп.

Советский народ, все прогрессивное человечество торжественно отметили 100-летие со дня рождения В. И. Ленина. На всех языках планеты в эти дни звучат слова любви и благодарности великому вождю и учителю трудящихся всего мира.



Коммунистическая партия Советского Союза и народы нашей многонациональной Родины преисполнены решимости твердо и неуклонно идти ленинским курсом — к победе коммунизма!



МОСКВА, КРАСНАЯ ПЛОЩАДЬ, 22 АПРЕЛЯ. Манифестация молодежи, посвященная столетию со дня рождения В. И. Ленина.

Телефото ТАСС—УзТАГ.

Торжественное заседание ЦК КПСС, Верховного Совета Союза ССР и Верховного Совета РСФСР

ПОБЕДОНОСНЫМ ЛЕНИНСКИМ КУРСОМ

ПЕРВЫМ на вечернем заседании 22 апреля выступил член Политбюро ЦК Коммунистической партии Финляндии **В. Песси**. Он сердечно приветствовал Коммунистическую партию Советского Союза, ее Центральный Комитет. Осуществленная под водительством Ленина Великая Октябрьская социалистическая революция, сказал В. Песси, положила начало новой эре мировой истории. Самое наглядное доказательство жизненной силы ленинских идей — это достижения Союза Советских Социалистических Республик во всех областях жизни, достижения, вдохновляющие рабочий класс и другие прогрессивные силы во всех странах на борьбу за мир и свободу.

Революционная борьба в эпоху научно-технической революции, ведущаяся в нынешней сложной обстановке, успешные результаты этой борьбы убедительно свидетельствуют о правоте ленинского учения, о его актуальности, о его значении для нахождения правильных форм и методов борьбы.

В Финляндии, заявил оратор, Владимира Ильича Ленина чтут самые широкие общественные круги. В нашей стране хорошо известна борьба, которую он вел за свободу народов, против гнета царизма и капитала. В результате победы Советской власти Финляндия обрела государственную независимость.

Особенно глубокое уважение к Ленину — великому теоретику революции, великому революционеру — испытывают рабочий класс, трудящиеся Финляндии.

Ленин неоднократно бывал в Финляндии, и та неизменная благожелательность, с которой он и партия большевиков относились к рабочему движению нашей страны, способствовала развитию сотрудничества революционеров Финляндии и России. Все это дополняет облик Ленина как великого интернационалиста, для которого национальный и международный аспекты борьбы рабочего класса неотделимы друг от друга.

— Мы желаем вашей партии, всему советскому народу, идущим по ленинскому пути, самых больших успехов, — сказал в заключение В. Песси.

Председатель Коммунистической партии Испании **Д. Ибаррури** выразила благодарность Коммунистической партии Советского Союза, советскому народу за то, что они воплотили в действительность мечту Ленина, за то, что они продолжили дело, начатое Лениным, за то, что крестьянскую лапотную Россию, где господствовал полицейский кнут, они преобразили в великую индустриальную державу.

Д. Ибаррури говорила о Коммунистической партии Испании, деятельность которой долгие годы проходит в условиях кровавого франкистского террора.

В дни празднования ленинского юбилея, сказала она, в городах Испании развешено множество плакатов с изображением Ленина, распространено много значков. В сотнях тысяч экземпляров расходятся легальные и нелегальные журналы и газеты, в которых отмечается ленинский юбилей. Спрос на произведения Ленина сейчас больше, чем когда бы то ни было. Тысячи рабочих, крестьян, студентов и представителей интеллигенции вступили и продолжают вступать в ряды партии по ленинскому призыву, объявленному в ознаменование великой даты. Созданы новые партийные организации в провинциях и населенных пунктах.

Испанские коммунисты, заявила Д. Ибаррури, были, есть и навсегда останутся искренними друзьями Советского Союза. Для испанских коммунистов имя и дело Ленина служат боевым знаменем борьбы за демократию и социализм.

Главной целью империализма и капитализма в течение 50 с лишним лет было и остается уничтожение ленинизма, сказал Генеральный секретарь ЦК Сирийской коммунистической партии **Х. Багдаш**. Однако в дни празднования столетия со дня рождения Ленина мы видим, что ленинизм уничтожил и империализм и капитализм на одной трети земного шара. Мы с удовлетворением отмечаем, что ленинизм перестал быть только нашим, коммунистическим достоянием, что он становится достоянием десятков, сотен миллионов людей во всем мире. Рабочие, крестьяне, студенты, революционная интеллигенция, молодежь, женщины в нашей стране читают сегодня книги Ленина на заводах и фермах, в школах и дома. Эти книги читают доблестные арабские партизаны в своих лагерях и на базах. В работах Ленина они черпают веру в то, что одержат победу в своей справедливой героической борьбе.

Ленинское учение, подчеркнул оратор, указывает верный путь к расцвету больших и малых наций и народов на основе ликвидации классовых противоречий, верный путь к подъему и укреплению их стран, к ликвидации национальной розни, к установлению отношений братства и сотрудничества между народами.

Большая задача, которая стоит перед Сирией и другими братскими арабскими странами, подчеркнул Х. Багдаш, заключается в ликвидации последствий израильской агрессии, поддерживаемой американским империализмом и международным сионизмом, в освобождении оккупированных арабских территорий. Мы, сирийские коммунисты, выражаем чувства глубочайшей признательности советскому народу за жертвы, которые он приносит, оказывая нам экономическую помощь, помощь оружием и оборудованием.

— Наш народ, — сказал в заключение оратор, — идет вперед, уверенный в том, что он непременно победит благодаря своему единению, и социализм.

(Окончание на 2-й стр.).

ТРУДОВОЙ САЛЮТ

СТРОИТЕЛИ Ташкента в канун славного ленинского юбилея завершили план четырех месяцев юбилейного года. Главташкентстрой выполнил объем строительно-монтажных работ более чем на 68 миллионов рублей при задании 67.604 тысячи рублей. Введено жилой площади в первом квартале 147.638 квадратных метров при плане 133 тысячи квадратных метров. Построено детских дошкольных учреждений на 980 мест при задании 140 мест. За 20 дней апреля подготовлено к сдаче государственной комиссии еще 15 тысяч квадратных метров полезной площади.

К юбилейным дням закончено сооружение филиала Центрального музея В. И. Ленина, бульвара имени В. И. Ленина, проспекта имени В. И. Ленина на участке от ул. Навои до ул. Титова, крытого демонстрационного катка. Института генетики, учебно-производственного корпуса завода «Ташсельмаш» и многих других производственных, торговых и культурно-бытовых объектов города.

НА ТРУДОВОЙ вахте в честь столетия со дня рождения В. И. Ленина крупного успеха добился комбинат «Узбекуголь».

21 апреля досрочно выполнен четырехмесячный план по реализации продукции. До конца месяца шахтеры решили дополнительно выдать продукции на 620 тысяч рублей.

ПТИЦЕВОДЫ Андижанской области выполнили годовой план продажи яиц государству. На заготовительные пункты сдано более 9 миллионов штук яиц. Заготовки продолжаются.

ЗОЛОТОДОБЫТЧИКИ Кызылкумов ударным трудом отметили столетие со дня рождения В. И. Ленина. 21 апреля коллектив горно-металлургического завода рапортовал о досрочном завершении четырехмесячного плана по добыче драгоценного металла и выполнении обязательств, принятых в честь юбилея вождя.

ТРУЖЕНИКИ Кашкадарьинской области значительно раньше прошлогоднего завершили сев хлопчатника. Засеяно на 3,5 тысячи гектаров больше, чем в прошлом году. Пятнадцать тысяч гектаров заняли тонковолокнистые сорта.

ДОСРОЧНО завершили четырехмесячное задание навоийские химики. Юбилейное обязательство выполнено с честью. Колхозам и совхозам страны отправлены десятки тысяч тонн сверхплановых минеральных удобрений. Коллектив молодого химического предприятия успешно освоил новые мощности по производству уксусной кислоты, холода, сульфата аммония.

10 ТЫСЯЧ тонн цемента дополнительно к плану — юбилейный рапорт коллектива Ахангаранского цементного завода.

МИНИСТЕРСТВО сельского строительства Узбекской ССР досрочно выполнило план четырех месяцев по объему строительно-монтажных работ. Досрочно введены мощности на ряде объектов.

ПОЧТИ на две недели раньше срока выполнили четырехмесячную программу коллективы Министерства монтажных и специальных строительных работ Узбекской ССР.

ПРИСЯГА МОЛОДЕЖИ

БЕЗЗАВЕТНУЮ преданность социалистической Отчизне, партии Ленина, родному правительству продемонстрировала советская молодежь 22 апреля в Москве. В манифестации участвовали все отряды подрастающего поколения — октябрята, пионеры, комсомольцы.

...Красная площадь. Здесь не раз звучал голос Ленина, имя которого на знамени и в сердце комсомола. На огромном панно — портрет Ильича. Вождь словно принимает парад молодых коммунаров, наследников революции. От старших поколений советских людей переняли они гражданскую осознанность своего места в общем строю, коммунистическую убежденность, стремление измерять каждый шаг великой ленинской мерой.

На трибуне Мавзолея — кандидат в члены Политбюро ЦК КПСС, первый секретарь МГК КПСС В. В. Гришин, первый секретарь ЦК ВЛКСМ Е. М. Тяжельников, первый секретарь МК КПСС В. И. Конотоп, председатель исполкома Моссовета В. Ф. Промыслов, секретари МГК и МК КПСС, секретари ЦК, МГК, МК ВЛКСМ, прославленные летчики-космонавты СССР.

На «линейке готовности» — октябрята, юные ленинцы — пионеры, комсомолия — боевой резерв партии. Красной строкой войдет в биографию каждого из них этот торжественный день.

«...Горячо любить свою Родину, жить, учиться и бороться, как завещал великий Ленин, как учит Коммунистическая партия». Тысяча юных граждан произнесла слова торжественного обещания пионеров, присягнув на верность учению Ленина, его заветам. К октябрятам подходят пионеры лучших дружин города и повязывают им красные галстуки.

— К борьбе за дело Коммунистической партии Советского Союза будьте готовы!

— Всегда готовы!

Пионерский марш «Взвейтесь кострами» сменяется маршем комсомолии «Мы — молодая гвардия». На площадь выходят юноши и девушки. Лучшим представителям 900-тысячного отряда комсомола Москвы было дано право вручить комсомольские значки новым членам Всесоюзного Ленинского Коммунистического Союза Молодежи. Здесь же они получили письменное напутствие ветеранов Коммунистической партии Ф. Н. Петрова, А. Д. Блохина и Л. А. Фотиевой. Мы, работавшие вместе с В. И. Лениным, говорится в нем, желаем вам всегда и во всем последовательно претворять в жизнь заветы дорогого Ильича, ударным трудом, отличной учебой доказывать верность делу Коммунистической партии, советскому народу.

Со словами поздравления к молодежи обращается прославленный летчик, трижды Герой Советского Союза А. И. Покрышкин.

От имени тех, кто 25 лет назад отстоял честь, свободу и независимость нашей Родины, А. И. Покрышкин призвал молодежь 70-х годов не жалеть сил во имя торжества высоких идеалов Коммунистической партии.

И перед Мавзолеем прошли, чеканя шаг, подростки из отрядов «Зарницы» и клубов юных друзей Советской Армии — будущие защитники Отчизны.

Новые колонны молодежи — более 20 тысяч юношей и девушек заполняют Красную площадь. Застыли знаменосцы. Наступает торжественная тишина. Лучшие представители комсомола Москвы и Подмосковья направляются к Мавзолею В. И. Ленина и возлагают цветы.

От имени всей московской молодежи первый секретарь МГК ВЛКСМ Л. И. Матвеев благодарит Коммунистическую партию, которая по-ленински заботится о молодом поколении страны, доверяет ему большие и важные дела.

С большим энтузиазмом участники манифестации принимают текст приветственного письма Центральному Комитету КПСС. Они обещают ударным трудом, неустанной учебой, каждым прожитым днем приближать победу коммунизма, претворяя в жизнь заветы вождя.

На Красной площади гремит мощное комсомольское «Ура!». Над колоннами поднимается огромный воздушный шар со стягом, на котором изображение В. И. Ленина.

Участники манифестации поют партийный гимн «Интернационал».

У Мавзолея В. И. Ленина юность Москвы поклялась с честью нести эстафету отцов, активно бороться за торжество ленинизма, претворять в жизнь заветы Ильича.

(ТАСС).

Прием в Кремле

ЦЕНТРАЛЬНЫЙ Комитет Коммунистической партии Советского Союза 22 апреля устроил в Большом Кремлевском дворце прием в честь зарубежных гостей, принимавших участие в торжествах по случаю 100-летия со дня рождения Владимира Ильича Ленина.

На приеме были партийно-правительственные делегации социалистических стран, делегации коммунистических и рабочих партий несоциалистических стран, национально-демократических партий и организаций и левосоциалистических партий, профсоюзных и других прогрессивных международных организаций.

На приеме присутствовали товарищи Л. И. Брежнев, Г. И. Воронов, А. П. Кириленко, А. Н. Косыгин, К. Т. Мазуров, А. Я. Пельше, Н. В. Подгорный, Д. С. Полянский, М. А. Суслов, А. Н. Шелепин, П. Е. Шелест, Ю. В. Андропов, В. В. Гришин, Д. А. Кунаев, П. М. Машеров, В. П. Мжаванадзе, Ш. Р. Рашидов, В. В. Щербицкий, И. В. Капитонов, К. Ф. Катушев, Ф. Д. Кулаков, Б. Н. Пономарев, М. С. Соломенцев, члены и кандидаты в члены ЦК КПСС, члены Центральной ревизионной комиссии КПСС, депутаты Верховных Советов СССР и РСФСР, ветераны партии, министры, видные военачальники, деятели науки и культуры.

К гостям с приветственным словом обратился Генеральный секретарь ЦК КПСС товарищ Л. И. Брежнев. Он провозгласил тост за великое учение Маркса — Энгельса — Ленина, за всепобеждающее знамя марксизма-ленинизма, за единство мирового коммунистического движения.

Под знаменем Ленина, сказал Л. И. Брежнев, мы пойдем вперед, к победе коммунизма.

Прием прошел в обстановке сердечности и дружбы, под знаком единства братских партий, торжества великих ленинских идей.

(ТАСС).



ТОРЖЕСТВЕННОЕ ЗАСЕДАНИЕ ЦК КПСС, ВЕРХОВНОГО СОВЕТА СОЮЗА ССР И ВЕРХОВНОГО СОВЕТА РСФСР

ПОБЕДОНОСНЫМ ЛЕНИНСКИМ КУРСОМ

(Окончание. Начало на 1-й стр.).

своей борьбе, благодаря вашей солидарности и помощи, наши героические советские товарищи!

Чилийское рабочее движение, зародившееся в середине прошлого века, сказал в своем выступлении член Политической комиссии ЦК Коммунистической партии Чили **О. Мильяс,** получило новый размах, глубину и силу благодаря могучему стимулу — Великой Октябрьской социалистической революции. Под ее влиянием социалистическая рабочая партия преобразилась в Коммунистическую партию Чили, которая сейчас с законной гордостью может заявить о своей неизменной приверженности принципам пролетарского интернационализма.

В Чили, продолжал оратор, развертывается упорная политическая борьба. Она характеризуется активным сопротивлением патриотических сил, во главе которых стоит рабочий класс, североамериканскому империализму, внутренней финансовой олигархии и помещикам. Забастовочное движение, массовые демонстрации в городах и селах, выступления трудящихся за свои права, борьба молодежи принимают все больший размах.

100-летие великого Ленина отмечается в условиях экономического расцвета Советского Союза и других социалистических стран, подчеркнул О. Мильяс, в обстановке обострения политической идеологической борьбы между социализмом и капитализмом и большого подъема борьбы революционных и прогрессивных сил во всем мире. Для достижения новых, еще больших побед необходимо защищать ленинизм от буржуазных и оппортунистических искажений, быть верным его идеям. Да здравствует ленинизм! Этими словами закончил свое выступление чилийский коммунист.

С именем Ленина, сказал Генеральный секретарь Португальской компартии **А. Куньял,** связаны все великие революционные достижения нашей эпохи. Ленинизм — это универсальное, постоянно обогащающееся учение, научный характер которого подтвержден революционной практикой. Поэтому закономерно, что коммунисты, трудящиеся всех стран, празднуя столетие со дня рождения Ленина, отмечают свои собственные успехи и победы, достигнутые под знаменем ленинизма. Вместе с тем все взоры обращены сейчас прежде всего к Советскому Союзу. Нельзя чествовать Ленина, не чествуя прямых и законных продолжателей его дела. КПСС и советский народ, выполняя заветы Ленина, построили самое прогрессивное, самое демократическое общество из всех, какие когда-либо знало человечество. Они внесли решающий вклад в ускорение всего революционного процесса.

Празднуя столетие со дня рождения Ленина, продолжал оратор, мы, португальские коммунисты, утверждаем, что мы в большой степени обязаны Ленину созданием, существованием и успехами нашей партии. Мы подчеркиваем, что успехи португальских трудящихся в их борьбе тесно связаны с успехами и победами КПСС и советского народа, с борьбой и солидарностью братских партий и трудящихся других стран. Мы уверены также в том, что путь, указанный Лениным, — это единственный путь, который может привести рабочий класс нашей страны к победе.

От имени Коммунистической партии Аргентины участников торжественного заседания приветствовал Генеральный секретарь ЦК Компартии Аргентины **Х. А. Альварес.** Ленин, сказал он, всегда живет в сердцах миллионов борцов за построение нового справедливого общества. Ленин живет в том огромном вкладе, который он внес в развитие марксизма. Ленин — надежда народов мира. Под знамена марксизма-ленинизма встают все более широкие массы, лучшие представители масс вливаются в революционный авангард, представленный коммунистическими и рабочими партиями каждой страны.

В год ленинского призыва в ряды нашей партии, отметил Х. А. Альварес, вступило 15 тысяч новых членов.

В ознаменование 100-летия со дня рождения В. И. Ленина, сказал оратор, несмотря на тяжелейшие условия подполья, наша партия выпускает второе издание полного собрания ленинских произведений. К апрелю 1970 года уже издано 20 томов общим тиражом 60 тысяч экземпляров. До конца года будет издан весь тираж — 150 тысяч экземпляров.

Мы не можем бороться и жить, не распространяя учение великого Ленина в массах, не воспитывая их в революционном духе марксизма-ленинизма.

Мы искренне и со всей решимостью заявляем собравшимся здесь товарищам, сказал оратор, что аргентинские революционеры верны заветам Ленина.

Мы, представители Патриотического фронта Лаоса, безгранично счастливы, что празднуем 100-летие со дня рождения великого учителя и вождя рабочего класса и всех трудящихся В. И. Ленина на советской земле, на его замечательной родине, сказал глава делегации Центрального Комитета фронта **Н. Фумсаван.**

Познакомившись с учением Ленина, с опытом Великой Октябрьской революции, лаосский народ после второй мировой войны поднял знамя национально-демократической революции, начал победоносное вооруженное восстание. Вместе с братскими народами Индокитая он нанес поражение французским колонизаторам и американским интервентам.

В ходе последовательной героической борьбы с американскими агрессорами и их пособниками лаосский народ в течение последних 25 лет освободил две трети территории страны, на которой проживает половина ее населения; установил подлинно национально-демократический строй в освобожденных районах. Силы революции растут и крепнут. Они стали решающим фактором развития страны, ее авторитет неуклонно повышается. Эти победы со всей силой подтвердили правильность учения Ленина о национально-освободительной борьбе народов.

От имени партии и всего лаосского народа Нухак Фумсаван выразил искреннюю благодарность советскому народу, Коммунистической партии и правительству Советского Союза, а также братским социалистическим странам и всем прогрессивным народам мира за их солидарность с лаосским народом, за поддержку его справедливой борьбы.

На трибуне — член Политбюро и секретарь Центрального Комитета Коммунистической партии Австрии **Ф. Фюрнберг.** Столетие со дня рождения В. И. Ленина, сказал он, совпадает почти точно с 25-й годовщиной освобождения Австрии Советской Армией. Только государство, основанное на идеях и делах Ленина, пользующееся поддержкой всего народа, смогло найти в себе силы и решимость нанести поражение жестокой и бесчеловечной фашистской диктатуре.

Идеи Ленина, его учение, дело, которому он посвятил свою жизнь, всегда находились и находятся в центре всемирной борьбы между социализмом и капитализмом. В наши дни буквально весь мир высказывает свое отношение к Ленину. Идеи Ленина овладели сотнями миллионов людей.

Мы не забыли и никогда не забудем, продолжал Ф. Фюрнберг, те дни и часы, когда мы здесь в Москве слушали Ленина, выступавшего с необыкновенной силой убеждения. Разрешите от имени австрийских коммунистов приветствовать в этот исторический день подлинного продолжателя дела Ленина — Коммунистическую партию Советского Союза. Она всегда была и остается партией Ленина, самой мощной силой международного рабочего класса и угнетенных народов в борьбе за свободу, социализм и мир.

Как при жизни Ленина, так и сегодня империалисты и их прислужники сосредоточивают свои атаки против его партии и его родины — против КПСС и СССР, подчеркнул Генеральный секретарь ЦК Коммунистической партии Израиля **М. Вильнер.** Антисоветизм — это главный лозунг антикоммунизма. Последовательная и бескомпромиссная борьба против антисоветизма, солидарность с Советским Союзом — это непреложное требование пролетарского интернационализма.

Мы, израильские коммунисты, продолжал оратор, высоко оцениваем последовательную ленинскую внешнюю политику Советского Союза, его усилия, направленные на политическое урегулирование кризиса на Ближнем Востоке, на предотвращение тотальной войны в нашем районе, войны, которая может привести к мировому пожару. Мы высоко оцениваем солидарность великой партии Ленина с борьбой нашей партии и всех миролюбивых сил Израиля против оккупации арабских территорий.

Несмотря на условия войны, в которых живет Израиль, говорит далее М. Вильнер, несмотря на преследования, которым подвергаются многие активисты, наша партия отметила 100-летие со дня рождения В. И. Ленина массовыми митингами и другими мероприятиями. Мы полны решимости усилить борьбу против агрессивной, экспансионистской политики израильского правительства, поддерживаемой американским империализмом.

Слово предоставляется Генеральному секретарю Коммунистической партии Венесуэлы **Х. Фарна.** От имени Центрального Комитета Коммунистической партии Венесуэлы и всех венесуэльских коммунистов он приветствовал Коммунистическую партию Советского Союза, ее ленинский Центральный Комитет и весь советский народ. В этот исторический день, сказал Х. Фарна, рабочий класс, крестьянство, студенчество, все прогрессивно настроенные слои венесуэльского народа чтут вместе с советскими людьми память Ленина, ибо воплощение ленинских идей в СССР служит примером организации общества, обеспечивающего счастливую жизнь всем трудящимся.

Чтобы добиться разрешения своих проблем, заявил оратор, надо идти по ленинскому пути. Это особенно верно в наше время, когда существует могучий социалистический лагерь, когда существует международное коммунистическое и национально-освободительное движение. Каждая победа рабочих, инженеров, техников и ученых Советского Союза оказывает прямую моральную помощь всем тем, кто ведет борьбу за свободу, за права человека, за демократию и социализм.

Наша борьба является вкладом в дело победы справедливых ленинских идей, заявил председатель Народного движения за освобождение Анголы **А. Нето.** Эти идеи служат путеводной звездой для нашего народа, как и для всех народов, борющихся за свою свободу.

Патриоты Анголы наносят все более и более тяжелые удары португальскому колониализму. По своим последствиям и целям наша борьба не ограничивается национальными границами нашей родины. Она, естественно, связана с общей борьбой африканских народов, принимающей ныне самые различные формы — от вооруженных выступлений до экономических мер.

А. Нето поблагодарил за предоставленную возможность присутствовать на торжественном заседании и от имени ангольских бойцов выразил чувство глубочайшего уважения к основателю первого в мире социалистического государства.

Мы радуемся беспримерным успехам, достигнутым советским народом, идущим вперед под знаменем непобедимых идей Ленина, заявил Председатель Южно-Африканской коммунистической партии **Д. Б. Маркс.**

Африканские и другие порабощенные народы, продолжал оратор, очень многим обязаны Ленину, самому решительному противнику империализма, колониализма и расизма; ленинские идеи все шире распространяются в нашей стране. Это позволяет нашей коммунистической партии стать революционным авангардом борьбы за национальное освобождение.

Коммунистическая партия Советского Союза — партия Ленина высоко держит знамя марксизма-ленинизма, сказал в заключение Д. Б. Маркс. Советский Союз и социалистические страны — это бастион борьбы против империалистической агрессии, за социальный прогресс, за ликвидацию эксплуатации человека человеком, за национальную независимость, за социализм и мир во всем мире.

Ленин оставил международному рабочему классу бесценное наследие, сказал в своем выступлении Генеральный секретарь Всемирной Федерации Профсоюзов **П. Жансус.** Современный мир с его огромными преобразованиями и бурным развитием революционного движения является доказательством того, что рабочее движение сумело плодотворно использовать это ленинское наследие. Развивший дальше марксистское учение, Ленин неизменно опирался в своих трудах и в своей деятельности на теорию классовой борьбы. И в наши дни актуальное значение этой теории не ослабло.

Ленин был страстным поборником пролетарского интернационализма и солидарности, продолжал оратор. Он неустанно указывал на необходимость тесной связи с массами, призывал жить в гуще рабочей жизни, уметь безошибочно определить в любой момент настроения массы, ее действительные стремления.

О величайшей актуальности ленинских заветов свидетельствует та глубочайшая дань уважения, которую воздают ему трудящиеся всего мира, отмечая столетие со дня его рождения. В день этой годовщины ВФП шлет горячий привет всем советским трудящимся, всему советскому народу, который, руководствуясь идеями Ленина, успешно строит провозглашенное и подготовленное Лениным общество счастья.

Участники торжественного заседания, стоя, горячими аплодисментами приветствовали представителей братских партий. Их выступления были выслушаны с огромным вниманием и неоднократно прерывались горячими аплодисментами.

Приветствовать участников торжественного заседания пришли советские воины. Под звуки марша делегация Вооруженных Сил СССР, представляющая все виды войск, внесла в зал дворца боевые, овеянные славой знамена частей и соединений. Бурными аплодисментами встретили присутствующие солдат и сержантов, офицеров и генералов — мотострелков, летчиков, ракетчиков, танкистов, моряков, артиллеристов, воспитанников суворовских училищ.

Со словами сердечного приветствия от имени всех воинов Советской Армии и Военно-Морского Флота к участникам торжественного заседания обратился командир соединения ракетных войск стратегического назначения, Герой Советского Союза, генерал-майор **В. М. Вишенков.** Радостно сознавать, сказал он, что Вооруженные Силы СССР — это детище Ленина, родной Коммунистической партии, трудового народа. Вся история Советской Армии неразрывно связана с борьбой рабочих и крестьян за торжество ленинских идей, великого дела социализма. Под знаменем Ленина красные полки героически сражались за власть Советов и наголову разбили интервентов и белогвардейцев. Под знаменем Ленина советский народ и его армия проявили беспримерное мужество и сокрушили немецко-фашистских захватчиков в годы Великой Отечественной войны.

И сегодня, сказал генерал, с Лениным в сердце советские воины зорко несут боевую вахту на страже родной Отчизны. Советская Армия и Военно-Морской Флот — могучая и неодолимая сила, способная нанести сокрушительный удар по любому агрессору. Воинов Армии и Флота воодушевляет выраженная в докладе товарища Л. И. Брежнева решимость нашей партии и впредь по-ленински заботиться об укреплении оборонной мощи Советского государства.

В заключение торжественного заседания выступил член Политбюро ЦК КПСС, Председатель Совета Министров СССР **А. Н. Косыгин.** Он сказал:

Дорогие товарищи и друзья!

Уважаемые зарубежные гости!

Наше торжественное заседание, посвященное столетию со дня рождения Владимира Ильича Ленина, гениального мыслителя и великого революционера, вождя рабочего класса и трудящихся всех стран, завершает свою работу.

Празднование столетнего юбилея В. И. Ленина вылилось в величественную демонстрацию торжества ленинского дела, глубочайшей жизненной силы его идей, его заветов.

В обстановке всенародного подъема, в атмосфере большого праздника с особой силой проявились нерушимое единение нашей партии и народа, безграничная любовь советских людей к своему учителю и вождю, верность идеям и делу Ленина.

На всех континентах нашей планеты люди труда, к какой бы нации и расе они ни принадлежали, в своей борьбе за светлое будущее обращаются к мыслям и делам Ленина. И это — одно из ярких свидетельств громадного влияния ленинских идей на ход мирового общественного развития.

В докладе Генерального секретаря ЦК КПСС Леонида Ильича Брежнева были раскрыты источники этой великой преобразующей силы ленинского учения, оценены всемирно-исторические победы советского народа, международного коммунистического и рабочего движения, одержанные под знаменем Ленина, подчеркнуты актуальные задачи современного этапа борьбы за социализм, мир, демократию и социальный прогресс.

С огромным вниманием мы слушали в этом зале выступления представителей трудящихся нашей страны — героического рабочего класса, славного колхозного крестьянства, интеллигенции, ветеранов ленинской гвардии и молодых строителей коммунизма, представителей Вооруженных Сил нашей Родины. Это была трогательная клятва поколений советских людей в верности ленинизму. Они с гордостью говорили о всемирно-исторических завоеваниях Страны Советов, о выполнении ленинских заветов, о грандиозных победах советского народа, одержанных под руководством Коммунистической партии, которая уверенно ведет нашу страну по пути, начертанному Лениным.

Ленинский юбилей вызвал огромный энтузиазм народа, ознаменовался новыми трудовыми свершениями. В адрес нашего торжественного заседания идет широкий поток приветствий, в которых рабочие, колхозники, ученые, все отряды советских тружеников рапортуют о своих достижениях в социалистическом соревновании в честь юбилея.

Позвольте, товарищи, выразить глубокую благодарность коллективам трудящихся, всем советским людям за их самоотверженный труд и пожелать им новых больших успехов.

В волнующих речах посланцев коммунистических партий социалистических стран, представителей компартий, несущих знамя борьбы против гнета монополистического капитала, в выступлениях выдающихся деятелей национально-освободительного движения Азии, Африки и Латинской Америки с огромной силой утверждалась мысль о великой созидательной роли ленинского учения, о действенном влиянии идей Ленина на борьбу всех народов за свою свободу, независимость, социальный прогресс.

Позвольте от имени Центрального Комитета Коммунистической партии Советского Союза, Верховного Совета СССР, Верховного Совета РСФСР, от имени Советского правительства и всего нашего народа выразить глубокую благодарность дорогим гостям за их добрые слова и дружеские пожелания дальнейших успехов нашей партии и народу.

Мы выражаем также глубокую признательность всем организациям и отдельным лицам, приславшим свои приветствия и поздравления в связи со столетием со дня рождения В. И. Ленина.

Самое знаменательное во всех выступлениях на нашем торжественном заседании состоит в том, что с именем Ленина, с его учением неразрывно связывается все общественное развитие в современную эпоху — эпоху уничтожения строя, основанного на эксплуатации, эпоху строительства нового мира в интересах всех трудящихся.

Ленин — титан научной мысли и революционного действия — раскрыл перспективу глубочайших социальных преобразований современного общества, дал непревзойденный образец мужества, решимости и революционного творчества.

С именем Ленина, с его бессмертным учением связаны все исторические свершения нашего века — Октябрьская революция и строительство социализма в СССР, создание мировой социалистической системы, крушение колониализма и освобождение угнетенных наций.

Ленин — это знамя освобождения человечества от угнетения, знамя строительства нового мира, знамя интернационального братства трудящихся.

Ленин, ленинизм открыли путь к подлинному прогрессу общества во всех областях жизни.

Всепобеждающее учение Ленина является великой силой, формирующей нового человека — борца за социальный прогресс, за коммунистические идеалы. Выдвигая задачу коммунистического воспитания трудящихся, В. И. Ленин особое внимание уделял воспитанию молодежи. С именем Ленина прямо связано рождение Ленинского комсомола — авангарда советской молодежи.

«...В известном смысле можно сказать, — говорил Ленин, — что именно молодежи предстоит настоящая задача создания коммунистического общества».

Ленинизм — это учение творческое, развивающееся, вечно живое. Оно вооружает нас научной методологией познания самых сложных явлений и процессов общественной жизни. Жизнеутверждающая сила ленинского учения проявляется и в том, что оно обращено в будущее, что оно зовет вперед, вооружая народы исторической перспективой. Светом ленинских идей озарена вся наша жизнь, наше настоящее и будущее. И именно поэтому образ Ленина и его идеи бессмертны. Они будут жить в веках.

Коммунистическая партия Советского Союза, Советское государство, советский народ сделают все, чтобы достойно выполнять заветы великого Ленина. Быть ленинцем, действовать в духе Ленина — не только великая честь, но и великая обязанность, обязанность во всей своей политической практике следовать заветам Ленина, действовать в соответствии с выработанными им принципами.

Действовать в духе Ленина — значит творчески решать задачи, поставленные жизнью, умножать усилия в борьбе за построение коммунизма, максимально использовать преимущества социалистической системы, плоды и достижения научно-технической революции для всемерного повышения эффективности производства, для неуклонного подъема уровня жизни народа, для воспитания нового человека.

Действовать в духе Ленина — значит крепить в борьбе против мирового империализма единство и сплоченность всех революционных и освободительных сил современности и прежде всего сплоченность социалистических стран, представляющих главный отряд мирового революционного процесса.

Действовать в духе Ленина — значит неустанно укреплять единство международного коммунистического и рабочего движения на основе марксизма-ленинизма и делать все возможное для укрепления чувства интернационализма между партиями и народами.

Действовать в духе Ленина — значит твердо и последовательно бороться за мир, непоколебимо стоять на страже мира, оказывать помощь народам против империалистической агрессии, отстаивать дело социального прогресса и национальной независимости народов.

Великие идеи рождают великую энергию. Марксизм-ленинизм вооружил нас великими идеями преобразования общества, идеалами коммунизма, пробудил великий энтузиазм и творчество широких народных масс.

Да здравствует марксизм-ленинизм!

Пусть живет в веках имя и дело Владимира Ильича Ленина!

(Речь товарища А. Н. Косыгина неоднократно прерывалась горячими аплодисментами).

Совместное торжественное заседание, посвященное 100-летию со дня рождения Владимира Ильича Ленина, объявляется закрытым.

Под сводами дворца мощно звучит «Интернационал». Раздаются возгласы в честь Коммунистической партии Советского Союза, ее Центрального Комитета, в честь героического советского народа.

(ТАСС).



Руководители Коммунистической партии и Советского правительства среди участников торжественного заседания.

Фото ТАСС.

ПОБЕДИТЕЛИ СМОТРА

Закончен смотр состояния работ по стандартизации, качеству продукции и метрологии, посвященной столетию со дня рождения В. И. Ленина. В нем приняли активное участие многие министерства и ведомства и 909 предприятий. Коллективы многих предприятий и организаций дополнительно выявили и внедрили в производство в течение 1968—1969 гг. 4.418 мероприятий, направленных на повышение технического уровня выпускаемых изделий. Учтенная экономическая эффективность от внедрения этих мероприятий составила более 20 миллионов рублей. Разработано 403 мероприятия на 1970 год.

Совет Министров Узбекской ССР и Узсовпроф утвердили решение республиканской комиссии по организации и проведению смотра, о награждении Почетными грамотами и премиями победителей.

Первое место с вручением Почетной грамоты Узсовпрофа и денежной премии в сумме 800 рублей присуждено Наманганскому химическому заводу, Ташкентскому текстильному комбинату, Ташкентской ГРЭС.

Первое место с вручением Почетной грамоты Узсовпрофа и денежной премии в сумме 500 рублей присуждено ГСКБ по хлопкоочистке, ГСКБ по машинам для хлопководства, Стройтресту № 8, Ташлакскому хлопкозаводу, Коканд ском у мясокомбинату, ЦКТБ Министерства легкой промышленности республики.

Второе место с вручением Почетной грамоты Узбекских республиканских советов НТО или ВОИР и денежной премии в сумме 400 рублей присуждено Ташкентскому авиационному заводу, Узбекистанскому хлопкозаводу, Каракульскому хлопкозаводу, ташкентской текстильно-галантерейной фирме «Учкун», тресту «Энергоналадка», Хорезмскому облпотребсоюзу, ГСКТБ Министерства местной промышленности республики, Самаркандскому хлебокомбинату, ташкентской швейной фирме «Красная заря», Чирчикскому электрохимкомбинату, Ташкентскому лакокрасочному заводу, Каттакурганскому масложиркомбинату.

Третье место с вручением денежной премии в сумме 300 рублей присуждено Ташкентскому тракторному заводу, самаркандскому заводу «Кинап», заводу «Ташкенткабель», заводу «Узбекхимаш», Ферганской ТЭЦ, Бекабадскому цементному заводу, Ташкентскому заводу торгового оборудования, Ташкентской фабрике музыкальных инструментов, Наманганскому мелькомбинату, Московскому хлопкозаводу, Навоийскому химкомбинату, Ташкентскому мясокомбинату, Янгиюльскому мелькомбинату, Алмыкентскому хлопкозаводу, Самаркандскому консервному заводу, Ферганскому масложиркомбинату, Ташкентскому заводу шампанских вин, Ферганскому консервному заводу, комбинату «Ташкентвино», Кокандскому хлебокомбинату, Баяутскому хлопкозаводу, Кокандской швейной фирме имени Ахунбабаева, Кокандскому чулочно-прядильному комбинату, Ферганскому заводу азотных удобрений.

Одобрено решение отраслевых смотровых комиссий о выделении поощрительных премий.

МИР ЧТИТ ИЛЬИЧА

ЛЕНИНСКИЕ ДНИ ЗА РУБЕЖОМ

НЬЮ-ЙОРК, 23 апреля. (ТАСС). Заседания в ООН, проходящие в канун 100-летия со дня рождения В. И. Ленина, вновь продемонстрировали крепнущий международный авторитет ленинских идей, их растущее значение во всем мире. Представители Болгарии, Мали, Польши, Ирака, Югославии, Индии и других стран, выступавшие в специальном комитете по осуществлению декларации о предоставлении независимости колониальным странам и народам (Комитете 24-х), а также в некоторых других органах ООН, подчеркивали значение ленинских принципов внешней политики для решения важнейших проблем современности, отмечали вклад созданного В. И. Лениным Советского государства в укрепление мира и расширение взаимовыгодного сотрудничества между народами.

Открывая специальное заседание Комитета 24-х, его председатель Николь Давидсон (Сьерра-Леоне) кратко рассказал о биографии и революционной деятельности В. И. Ленина, охарактеризовал его как крупнейшего политического деятеля мира, гениального философа и мыслителя. Великие народы СССР, сказал он, руководствуясь ленинским учением, доказывают, что они являются верными друзьями всех народов мира. От имени африканских стран, представленных в комитете, он сердечно поздравил правительство и народ Советского Союза с юбилеем Ленина.

ПАРИЖ, 23 апреля. (ТАСС). В парижском зале «Мютюалите» состоялось торжественное собрание, посвященное 100-летию со дня рождения В. И. Ленина, организованное Французской коммунистической партией.

Более 3.000 человек заполнили зал, украшенный флагами СССР и Франции, лозунгами «Да здравствует ленинизм». За столом президиума — члены Политбюро и Центрального Комитета ФКП во главе с заместителем Генерального секретаря ФКП Жоржем Марше, ветераны рабочего и коммунистического движения Франции.

С докладом «Ленин и наша борьба» выступил заместитель Генерального секретаря ФКП Жорж Марше. Докладчик подробно остановился на влиянии идей ленинизма на развитие французского рабочего движения. «Благодаря Ленину, — подчеркивает Марше, — рабочее движение Франции смогло обрести молодость и возобновить бой за социализм с новым оружием, не меньшим себе равного по эффективности, — Французской коммунистической партией».

Ж. Марше рассказал о работах В. И. Ленина, обогативших и развивших учение марксизма, которое стало боевым оружием мирового пролетариата, о первом в мире государстве победившего социализма — Советском Союзе — верном интернационалисте и друге народов, борющихся за свое освобождение.

Докладчик дал анализ внутриполитической борьбы в стране и сформулировал задачи, стоящие перед коммунистами и всеми демократическими силами Франции.

В заключение Ж. Марше обратился со словами дружбы и братского привета к Советскому Союзу, его Коммунистической партии и народу.

ХАНОЙ, 23 апреля. (ТАСС). В столице ДРВ состоялось торжественное собрание, посвященное 100-летию со дня рождения В. И. Ленина. Открывая собрание, Президент ДРВ Тон Дык Тханг подчеркнул огромные заслуги В. И. Ленина как «самого выдающегося продолжателя дела Маркса и Энгельса, гениального теоретика, блестящего революционного стратега, великого вождя и учителя рабочего класса и трудящихся всего мира».

Отметив успехи вьетнамского народа в борьбе против американской агрессии и социалистическом строительстве, Тон Дык Тханг сказал: «Наша партия, наш народ выражают глубокую признательность великому вождю мировой революции, всегда идут по указанному Лениным революционному пути. Мы искренне благодарим Коммунистическую партию Советского Союза, братские партии и народы мира за поддержку нашей борьбы против американской империалистической агрессии».

ХАНОЙ, 23 апреля. (ТАСС). В различных районах освобожденной зоны Лаоса состоялись торжества, посвященные 100-летию со дня рождения В. И. Ленина, передает агентство ВИА со ссылкой на агентство Каосан Патет-Лао. В учреждениях, школах, военных подразделениях состоялись беседы о жизни и деятельности В. И. Ленина.

Радио Патет-Лао посвятило специальные передачи революционной деятельности В. И. Ленина.

СОФИЯ, 23 апреля. (ТАСС). Торжественным митингом завершилась здесь 11-дневная молодежная звездная эстафета, прошедшая под девизом «С идеями Ленина». Более 500 тысяч болгарских юношей и девушек прошли путями, которыми через Болгарию в Россию доставлялась ленинская «Искра», по местам рождения нерушимой советско-болгарской дружбы.

Эстафета финишировала у монумента, воздвигнутого в честь Советской Армии, где собрались тысячи жителей Софии. Митинг закончился торжественным салютом в честь 100-летия В. И. Ленина.

БЕЛГРАД, 23 апреля. (ТАСС). Торжественное заседание, посвященное ленинскому юбилею, состоялось в Белграде.

Председатель Союза коммунистов Югославии, Президент СФРЮ И. Броз Тито подчеркнул во вступительном слове, что гений В. И. Ленина оказывает мощное влияние на развитие во всем мире и превращает социализм во всемирное движение. Редко кому из мыслителей, сказал И. Броз Тито, удавалось оставить после себя такое великое творческое наследие, какое оставил В. И. Ленин, — великий стратег Октябрьской революции.

На заседании было сделано несколько докладов по важнейшим вопросам ленинского учения.

Торжественные заседания в связи со знаменательной датой состоялись в главных городах югославских республик.

ВЕНА, 23 апреля. (ТАСС). Прогрессивная общественность Австрии торжественно отмечает 100-летие со дня рождения В. И. Ленина.

Коммунистическая партия Австрии, активисты Австро-советского общества организовали в честь славного юбилея многочисленные вечера, фотовыставки, показ кинофильмов о жизни и деятельности В. И. Ленина.

Такие мероприятия проходят по всей стране, в больших и маленьких городах республики. Так, например, на днях в университете города Инсбрука был прочитан цикл докладов на тему: «В. И. Ленин — великий гуманист и революционер».

Вышел в свет специальный номер теоретического органа КПА журнала «Вег унд циль», который полностью посвящен В. И. Ленину.

В журнале опубликовано также несколько статей членов Политбюро ЦК КПА, воспоминания людей, которые встречались или работали с Лениным.

ТОКИО, 23 апреля. (ТАСС). Здесь открылась выставка «Страна Ленина». Фотографии, диапозитивы, плакаты рассказывают о жизни великого мыслителя и революционера, знакомят с преобразованиями в стране за годы Советской власти.

ОСЛО, 23 апреля. (ТАСС). В здании кинотеатра «Виктория» в центре норвежской столицы открылся фестиваль ленинских фильмов. На фестивале будут показаны фильмы «Ленин в Октябре», «Ленин в 1918 году», «Рассказы о Ленине», «Сердце матери», «Верность матери».

БЕЙРУТ, 23 апреля. (ТАСС). Торжественный митинг, посвященный 100-летию со дня рождения В. И. Ленина, состоялся в Триполи. Выступивший на митинге председатель муниципалитета города Ахмед Каббара подчеркнул глубокое влияние ленинских идей на развитие национально-освободительных движений и, в частности, борьбы народов арабских стран.



Прогрессивная общественность Цейлона широко отмечает столетие со дня рождения В. И. Ленина. В городах и деревнях острова проходят митинги, демонстрации кинофильмов, выставки книг, фотографий, посвященных вождю трудящихся всего мира. На снимке: на выставке книг и плакатов, посвященной ленинскому юбилею, открытой в университете Коломбо.

Фото В. ШКАЛЯБИНА. (ТАСС).

ЛАУРЕАТЫ ЛЕНИНСКОЙ ПРЕМИИ

ПОЭТ, ГРАЖДАНИН, КОММУНИСТ

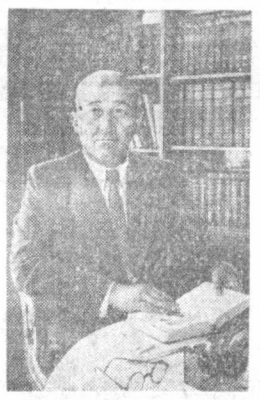

НЕТ в Ташкенте человека, который не знал бы этого белого дома на улице Арпапая. Мемориальная доска, которая укреплена на его стене, гласит: «Здесь жил и работал народный поэт Узбекистана Гафур Гулям».

Десятки, сотни людей помнят встречи в этом доме с его гостеприимным, приветливым хозяином. Кто только не бывал здесь у общительного, всегда жадно интересовавшегося жизнью Гафура-ака! Приезжали в Ташкент из дальних районов республики — поэт часами беседовал с ними об урожае, о сельских новостях. Появлялся в столице Узбекистана начальник строительства нового канала — Гафур Гулям звонил к нему в гостиницу и приглашал — настоятельно, упрямо — зайти в любое время, днем или поздним вечером. Оказывался в Ташкенте кто-нибудь из старых товарищей Гафура — тех, с кем вместе он боролся с басмачами или участвовал в коллективизации, — и первым домом, куда спешил приезжий, был дом Гафура Гуляма.

А сколько писателей, сколько друзей из братских советских республик побывало в этом доме!

Когда вы будете
в Узбекистане,
То, как бы вы с дороги
не устали,
Я знаю, каждый звать вас
в гости станет
Радушными, нелживыми
устами,
Но в первый дом входите
в мой, друзья!

Так он писал — писал искренне, от всей души, самими строчками своими радушно распахивая двери своего жилья для близких и дорогих ему людей. Встречи с ними, дружеские беседы были необходимы ему, как воздух, как вода, — он хотел знать обо всем, что происходит в нашей стране, — о новых стройках и победах науки, о новостях искусства и новых книгах.

А какие удивительные поэтические соревнования устраивались здесь, прямо в саду, под алычовыми деревьями. Тут слышались добрые шутки Михаила Светлова и Ираклия Абашидзе, поэтичные тосты Расула Гамзатова и, конечно же, стихи нежные и пламенные, певучие и задушевные. Этими соревнованиями и весело, и темпераментно руководил сам хозяин дома. И когда зрелые мастера и поэтическая молодежь читали Гафуру Гуляму свои строки, каждый из них одинаково волновался: оценка всегда была требовательной и откровенной.

В рабочем кабинете поэта все осталось так, как было при его жизни. Шкафы, до отказа набитые книгами: Шекспир и Навои, Данте и Рудаки, Горький и Хамза, Маяковский и Есенин. Старинные издания с золотыми тиснениями на кожаных переплетах. Толстые тома по истории искусства, ценнейшие памятники восточной письменности. Гафур Гулям был не только художником, творцом замечательных произведений, навсегда вошедших в жизнь его народа, — он был и крупнейшим ученым, академиком, редчайшим знатоком истории, литературы, народного творчества.

На отдельной полке стоят книги самого Гафура Гуляма. Много их на разных языках: на узбекском и на русском, на таджикском, киргизском, армянском, азербайджанском... Есть книга на персидском языке, есть — на английском. Произведения прекрасного мастера узбекской литературы пользуются признанием миллионов читателей в нашей стране, известны они и за рубежом. Некоторое время назад, уже после смерти Гафура Гуляма, вдова поэта — Муккаррам-апа — любовно поставила на эту полку две новых книги своего мужа. Одна из них называется «Итог». В нее вошли лирические стихи, которые Гафур Гулям писал в последние годы своей жизни. И вторая книга — «Стихи» — сборник, в который вошли избранные стихи поэта из написанных им в разное время.

Эти книги вышли в свет, когда Гафура Гуляма уже не было с нами. «Песни смерть не коснется!», — писал Гафур в одном из последних своих стихотворений. И когда мы читаем эти книги, мы понимаем всю пророческую силу этих слов. Умирает поэт, но остаются его стихи — плоды его таланта и труда. И если в этих стихах выражены истинные думы и чаяния народа, если они помогают людям жить и бороться, — нет силы, способной погасить огонь, который живет в них!

Радио и газеты принесли нам радостную весть: Гафуру Гуляму — народному поэту Узбекистана — присуждена Ленинская премия 1970 г. за стихи последних лет. Это событие знаменательно не только для узбекской советской литературы, но и для всех тружеников солнечного Узбекистана, для всей многонациональной культуры Советской страны.

Мы перелистываем сегодня его книги — и яркая, вдохновенная жизнь поэта и гражданина проходит перед нами, жизнь, прожитая с народом, для народа.

Творческая и личная судьба Гафура Гуляма, его биография нераздельны. Он знал о жизни своих современников — рабочих, дехкан, хлопкоробов — не из книг. Прежде чем стать всенародно известным поэтом, он прошел нелегкий путь, путь труда, живого участия в революционном преобразовании родного края.

И сейчас еще стоит на Профсоюзной улице маленький, приземистый глинобитный домик, в котором родился Гафур Гулям. Здесь прошли годы его детства. В повести «Озорник» поэт вспоминал это детство — с бедным узбекским юношей, если бы не Великий Октябрь, если бы не гений Ленина, открывший народам царской России путь к новой жизни.

Гром «Интернационала»
старину потряс...
Ленин шел в строю рабочем,
Ленин с нами пел.
Вот тогда, в тысячелетья —
в жизни первый раз —
Звучный голос нашей правды
в мире прозвенел!
Мы республикой Советов
много лет назад
Крепкой стали, крепко взяли
знамя, как зарю.
Лениным тебе клянусь я,
друг, соратник, брат:
Навсегда народ узбекский
верен Октябрю!

Не случайно именно эти строки Гафура Гуляма открывают его книгу «Стихи». Они несут обобщающий, символический характер. Вся судьба узбекского народа образно оживает в них — судьба миллионов, прошедших дорогу от гнета и бесправия к свободе и расцвету всех духовных и физических сил. Пламенный свет ленинской правды озаряет эту дорогу.

Книга «Стихи» вместила в себя лишь немногие произведения Гафура Гуляма, но по ним мы можем проследить всю судьбу поэта, все ее этапы, а вместе с ними — и этапы судьбы народа, выразителем дум и чаяний которого был поэт. В стихотворениях Гафура Гуляма оживают перед нами героическая эпоха первых пятилеток, побед новой, социалистической экономики, рождение новых человеческих отношений, основанных на братстве и товариществе.

Гневно и мужественно звучал голос Гафура Гуляма в дни Великой Отечественной войны. Его книга «Иду с Востока», написанная тогда, была удостоена Государственной премии СССР.

Молодой энергией, устремленностью в будущее проникнуты стихи Гафура Гуляма послевоенных лет.

Поэт объездил всю нашу необъятную страну. Его жадное, беспокойное сердце не давало ему ни минуты покоя, он хотел все видеть сам, своими собственными глазами. Порой стихи его рождались там же — в цехе завода, в палатке покорителей пустыни, в клубе андижанских нефтяников, в стенах Ферганского маслокомбината. Стихотворения «Девушка из Ферганы», «Гончар и ювелир», «Начало лета» и другие, вошедшие в сборник «Стихи», воспевают вдохновенный труд советских людей.

Если произведения, собранные в книге «Стихи», в большинстве своем носят публицистическую окраску, то стихи книги «Итог» покоряют своим лиризмом, теплотой и силой чувства. Книги эти как бы дополняют друг друга, раскрывая перед читателем две грани замечательного таланта Гафура Гуляма. Да, ученик Владимира Маяковского и Хамзы, он был страстным поэтом-публицистом, живо откликавшимся на все события, которые происходили в нашей стране. Но он умел быть нежным и проникновенным лириком — сердце его всегда было открыто навстречу прекрасному; щедрой красоте весеннего мира, задушевной песне, любви и человеческой доброте.

Лирика Гафура Гуляма последних лет полна философских раздумий, воспоминаний о прожитых годах, размышлений о будущем. Особое место среди этих произведений занимают стихи, наполненные раздумьями о долге поэта.

Я отдал жизнь не званьям,
Не чинам,
И не уйду в безмолвие,
покамест
То зданье, что с народом
начинал,
Грядущему свой облик
не покажет.
Я не уйду в безмолвие, пока
Для этих плеч еще осталась
ноша,
И — рядовой бессмертного
полка —
Я буду жив,
Покуда буду нужен!

В этом коротком стихотворении Гафура Гуляма высказаны заветные думы и чувства поэта. Он хочет и после смерти своей участвовать в строительстве прекрасного здания, которое воздвигал всю жизнь вместе со своим народом, — здания коммунизма. Коммунизм для него — это живая реальность, осуществление мечты многих и многих поколений. И, размышляя о нем, поэт обращается к образу В. И. Ленина, который повел народы на решительный штурм прошлого, кто начертал великую программу переустройства мира. «Нам дорог Ленин, как отец», — говорит поэт от имени миллионов людей, для которых учение Ленина стало путеводной звездой.

Ленинское дело — бессмертно. Эта мысль проходит через все творчество Гафура Гуляма. В каждой победе, достигнутой народами Советской страны, в каждом дне нашей жизни поэт видит живое всесилие ленинской мысли, гениальное воплощение его предначертаний.

Шумят согретые солнцем
травы,
Их шум —
словно ода солнцу весны.
Истоки бессмертной
ленинской славы
Идут
из народных сердец
глубины...
Он жив
в нашем деле
и в нашем дыханье.
Он в наших умах,
в наших думах живет.
Имя его знает каждый
дехканин,
Ученье его помнит каждый
Народ...

Тема Ленина, тема партии, вращенной и выпестованной им, проходит через всю поэзию Гафура Гуляма. Да и как могло быть иначе! Ведь именно Ленин, именно ленинская партия вывели его, сына бедняка, на дорогу жизни, дали ему крылья для полета, одарили счастьем жить и трудиться в свободной Стране Советов! И благодарный великому Ленину, своей социалистической Родине Гафур Гулям отдал весь жар своего вдохновенного сердца родному народу, устремленному в коммунизм.

Его поэзия всегда будет жить вместе с нами. И после смерти поэта она идет в едином строю с созидателями будущего. То, что книги Гафура Гуляма удостоены Ленинской премии в нынешнем, 1970 году, когда мы празднуем столетие со дня рождения величайшего из людей земли, глубоко символично. Как и прежде, поэзия Гафура Гуляма — на переднем крае современности, страстное и вдохновенное слово поэта зовет народ к новым свершениям.

Так продолжается жизнь Гафура Гуляма — пламенного поэта-коммуниста, замечательного художника слова, верного сына своего народа.

Адхам АКБАРОВ.

ВЗЛЕТНАЯ ПОЛОСА — МОРЕ

НА МАНЕВРАХ «ОКЕАН»

ЛОБОВОЕ стекло хлестнула волна, как бы проверяя его на прочность. Если бы не самолетное крыло, что проглядывалось сквозь иллюминатор, можно было подумать, что мы находимся в кабине диковинного глиссера. Но это была рубка авиационного штурмана, где со всех сторон настороженно глазели бесчисленные приборы, а в наушниках раздавались чисто взлетные команды. Казалось невероятным, что грузная стальная птица, по виду — водолаживающая — найдет силы оторваться от моря.

Но она набирала скорость и заметно теряла в весе. Вот уже вышла на «редан» — темно-зеленый водяной веер раскрылся за крылом. Старший лейтенант Владимир Крутиков — штурман — повернулся в кресле и поднял большой палец: мол, здорово, не правда ли? И я вспомнил, как перед вылетом он сказал: «Сколько взлетал с моря, а привыкнуть не могу — всякий раз ощущение необычности».

Незаметно самолет отделился от воды, и вскоре она рябила уже далеко внизу.

— На курсе!

Это уже голос капитана Евгения Николаевича Троицкого.

— Разворот вправо на тридцать градусов.

Моря в иллюминатор уже давно не видно. Сейчас это голубой лист перед глазами штурмана. Самолет-амфибия направляется в заданный район, чтобы найти подводную лодку «противника».

Отыскать подводную лодку под водой с неба! Нестарые еще летчики помнят времена, когда такое казалось фантазией. Теперь новейшие приборы видят море насквозь. И если «противник» найден, ему уже не уйти. Сначала вниз полетят буи. Они «услышат» подводную лодку и будут держать ее в звуковых объятиях до тех пор, пока...

Самолет развернулся вправо, и в разрыве облака чешуйчато блеснуло море.

— Наблюдаю цель! — взволнованно доложил штурман.

— Пеленг, удаление...

— Сброс!

И буй ринулся вниз. В расчетное время за ним устремился второй... В эту минуту радист матрос Анатолий Инжелинский передал координаты обнаруженной подводной лодки кораблям. Самолет мог бы нанести торпедный удар и сам, но сегодня это не входило в его обязанности.

...Садились мы на земной полосе. Скорость погасла, и самолет опять словно погрузнел. Подкрыльные поплавки здесь выглядели уже никчемно.

Едва открылась дверь, как в нее заглянуло смуглое с черноглазой раскосинкой лицо:

— Ну, как?

— Полный порядок, — сказал командир, снимая запотевший шлемофон.

Смуглолицым оказался техник. Старший техник-лейтенант Кайбара Чер Су. Под самолетом уже сновали механики — матросы Евгений Владимиров и Валерий Сурменов.

— Вот о ком надо писать, — тихо сказал мне командир. — Мы что: взлетели, нашли цель и сели. А эти ребята и днем и ночью, и в мороз и в метель здесь. Раньше нас к машинам приходят и позже уходят. А на маневрах — это, если хотите, подвиг... Как на войне.

Прав, конечно, летчик. Общие у них крылья. Потому и летают так высоко и далеко. И все необъятное море — их взлетная полоса.

В. СТЕПАНОВ.
Спец. корр. ТАСС.

Новости планеты

ТОРЖЕСТВЕННАЯ ЦЕРЕМОНИЯ В ПАВИЛЬОНЕ СССР * НАРОДНЫЕ ВОССТАНИЯ В ЮЖНОМ ВЬЕТНАМЕ * ОСАДНОЕ ПОЛОЖЕНИЕ В КОЛУМБИИ * УДАР ПО АГРЕССОРАМ

ОСАКА, 23 апреля. (ТАСС). **В Павильоне СССР на Всемирной выставке «ЭКСПО-70» вчера состоялась торжественная церемония по случаю 100-летия со дня рождения В. И. Ленина.**

Утром перед входом в павильон, украшенный огромным транспарантом на русском и японском языках «В. И. Ленин. 1870—1970», собрались многочисленные представители японской общественности, тысячи посетителей выставки.

Торжественно выносятся Государственный флаг СССР и флаги союзных республик. С кратким приветственным словом к гостям обратился генеральный комиссар секции СССР на «ЭКСПО-70» Б. А. Борисов, пригласивший всех в Ленинский зал павильона. Участники церемонии возложили к установленному здесь огромному портрету В. И. Ленина букеты цветов.

Торжественная церемония заканчивается, и в советский павильон устремляются десятки тысяч посетителей выставки. Они особенно долго задерживаются в Ленинском зале павильона.

ХАНОЙ, 23 апреля. (ТАСС). Вьетнамское информационное агентство, ссылаясь на агентство Освобождение, **сообщает о народных восстаниях, имевших место в конце марта — начале апреля в южновьетнамских провинциальных центрах Митхо, Бенче, Моххоа и Ратьзя.** В Митхо, говорится в сообщении, был осажден ряд постов противника. Население города организовало забастовку, учащиеся бойкотировали занятия, потребовав немедленного прекращения репрессий со стороны сайгонских властей. Повстанцы уничтожили концентрационные лагеря в районе шоссейной дороги № 4 и во многих местах перерезали эту дорогу.

В провинции Бенче народными вооруженными выступлениями были охвачены 70 селений. В результате многочисленные посты противника были подвергнуты осаде, а ряд марионеточных отрядов распущен. В провинции Ратьзя в восстаниях участвовало более 20 тысяч человек. Повстанцы наказали многих агентов марионеточных властей. В ночь на 1 апреля тысячи людей, находившихся в так называемых «стратегических поселениях» и концентрационных лагерях близ Дананга и провинциального центра Хойан, подняли восстания. Волна народных выступлений прокатилась также по провинциям Куангнгай и Биньдинь.

НЬЮ-ЙОРК, 23 апреля. (ТАСС). В КОЛУМБИИ ВВЕДЕНО ОСАДНОЕ ПОЛОЖЕНИЕ. ЗАПРЕЩЕНЫ МИТИНГИ И СОБРАНИЯ. УСТАНОВЛЕНА СТРОГАЯ ЦЕНЗУРА НА СООБЩЕНИЯ, ПЕРЕДАВАЕМЫЕ МЕСТНЫМИ РАДИОСТАНЦИЯМИ. БОЛЕЕ 100 ТЫСЯЧ СОЛДАТ И ПОЛИЦЕЙСКИХ ПРИВЕДЕНЫ В СОСТОЯНИЕ БОЕВОЙ ГОТОВНОСТИ.

Согласно заявлению президента страны Карлоса Рестрепо, выступившего по радио и телевидению, ЧРЕЗВЫЧАЙНЫЕ МЕРЫ ПРИНЯТЫ В СВЯЗИ С ПОПЫТКАМИ ОПРЕДЕЛЕННЫХ КРУГОВ СВЕРГНУТЬ НЫНЕШНЕЕ ПРАВИТЕЛЬСТВО.

После состоявшихся 19 апреля президентских выборов в колумбийской столице возникли беспорядки. Они организованы правыми группировками, выступающими в поддержку кандидатуры бывшего диктатора Рохаса Пинилья.

В связи с создавшейся обстановкой исполком ЦК Компартии Колумбии опубликовал заявление, в котором призвал народные массы крепить единство и усиливать бдительность перед лицом происков реакции.

КАИР, 23 апреля. (ТАСС). ЕГИПЕТСКАЯ АРТИЛЛЕРИЯ СЕГОДНЯ ВЕЧЕРОМ 21 АПРЕЛЯ ПОПЫТКИ ИЗРАИЛЬТЯН УКРЕПИТЬ СВОИ ПОЗИЦИИ НА УЧАСТКЕ ФРОНТА ПРОТЯЖЕННОСТЬЮ 30 км В ЮЖНОМ СЕКТОРЕ СУЭЦКОГО КАНАЛА, заявил, согласно сообщению агентства МЕН, представитель вооруженных сил ОАР.

В результате обстрела, отметил представитель, уничтожен ряд танков противника, разрушены израильские артиллерийские позиции, наблюдательные посты и позиции ранет класса «земля — земля». Израильтяне потеряли также значительное число автомашин и бронетранспортеров.

ТЕЛЕТАЙПНЫЕ СТРОКИ

▲ В интервью корреспонденту агентства МЕН министр иностранных дел Турции Чаглаянгиль заявил, что «Турция выступает за немедленный вывод израильских войск с оккупированных арабских территорий в соответствии с резолюцией Совета Безопасности ООН от 22 ноября 1967 года».

▲ Более 10 тысяч человек приняли участие в демонстрации, организованной в знак протеста против попыток американской компании «АЛКОА» прибрать к рукам крупные месторождения бокситов в Коста-Рике.

▲ Студенты Мадридского университета выступили против решения властей этого учебного заведения запретить празднование 100-летней годовщины со дня рождения В. И. Ленина. Они устроили массовый митинг, который был разогнан полицией. Несколько человек получили ранения.

▲ Немедленного роспуска неонацистской НДП и недопущения ее к выборам в ландтаг земли Северный Рейн — Вестфалия потребовала от правительства этой земли окружная организация Германской коммунистической партии.

▲ Патриоты Южного Вьетнама, действующие в провинции Дарлак, за первые 15 дней апреля вывели из строя 520 вражеских солдат и уничтожили 33 военные автомашины.

▲ По сообщению министерства труда США, в марте цены в стране увеличились на 6,1 процента по сравнению с мартом минувшего года.

Одним из центров антикоммунистической пропаганды, дезинформации и шпионской деятельности является радиостанция «Свободная Европа», полностью подчиненная американской политике.

(Из газет).

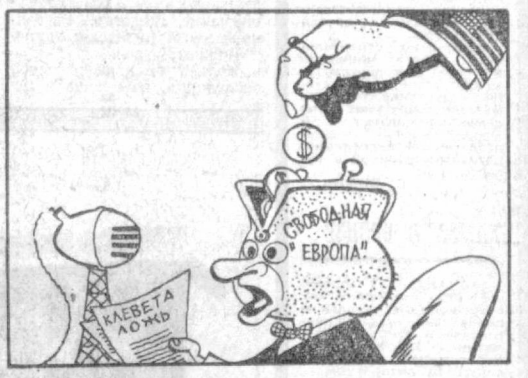

ОПЛАЧИВАЕМАЯ «СВОБОДА».

Рис. Д. СИНИЦКОГО.

РЕСПУБЛИКА ОТ КРАЯ И ДО КРАЯ

ПОРТРЕТ ИЗ ЦВЕТОВ

НАМАНГАН, 23 апреля. (По телефону от соб. корр.). Около двух миллионов цветов насчитывается сейчас в наманганском городском парке культуры и отдыха имени Пушкина. Но особенно прекрасны ковры из цветов.

Умельцы-садоводы «написали» цветами слова: «Ленин всегда живой». А в канун юбилея взору посетителей парка открылся величественный портрет Ильича. Его «соткали» из 30 тысяч цветов сыновья заслуженного агронома республики Абдунаххара Джалилова — Козан и Пулат.

П. ПРОСКУРНИН.

ПЕСНИ «ГОРНОЙ РЕКИ»

БАЙСУН, 23 апреля. (По телефону от соб. корр.). С большой концертной программой, посвященной юбилею В. И. Ленина, гастролирует по Сурхандарье байсунский народный ансамбль «Горная река». Этот талантливый творческий коллектив знают и любят в области. Неременный участник и победитель конкурса самодеятельного искусства, он радует зрителей богатством репертуара, своеобразием исполнительского мастерства.

В программе юбилейного концерта песни и стихи о Ленине, партии. Танцевальная группа ансамбля подготовила хореографическую сюиту «Сурханский вальс».

В. НЕЙБУРГ.

ВОЗВРАЩАЮТ КРАСОТУ

БУХАРА, 23 апреля. (По телефону от общ. корр.). Всемирна слава архитектурных памятников Бухары. За тысячи и тысячи километров приезжают туристы посмотреть творения древних зодчих.

И нельзя не вспомнить о тех, кто помогает сохранить в первозданном виде шедевры старины. В Бухарской научно-реставрационной мастерской трудятся свыше пятидесяти искусных мастеров. Среди них — уста Аминджан Саломов. 35 лет он занимается резьбой по ганчу. Его руки вернули красоту многих медресе, мечетей, минаретов. Руководимая им бригада заслужила звание коллектива коммунистического труда, награждена различными грамотами, призами, подарками. Бригада принимает участие и в реставрации самаркандских памятников.

Ш. МУМИНОВ.

КНИЖКИНЫ НОВОСЕЛЬЯ

ТАЛИМАРДЖАН, 23 апреля. (По телефону от общ. корр.). В семействе торговых предприятий Кашкадарьи прибыло. В столице освоителей Каршинской степи — Талимарджане открылся книжный магазин из стекла и бетона. Раньше здесь работал небольшой киоск. Он далеко не удовлетворял растущий спрос целинников на книжную продукцию. А теперь в отделах нового торгового учреждения на четыре рабочих места первопроходцам степи предлагают множество разнообразной политической, художественной, детской и другой литературы.

Завершено строительство нового книжного магазина и в другом городке освоителей степи — Дустлике. Такой же магазин сооружают в поселке кладоискателей Предгиссарской нефтеразведочной экспедиции, расквартированной в Гузаре.

С. ЗИМИН.

ХАМЗА В БРОНЗЕ

КОКАНД, 23 апреля. (По телефону от спец. корр.). В городском парке заканчивается подготовка к открытию памятника Хамзе — основоположнику узбекской советской литературы.

Коканд — родина Хамзы. Здесь началась его литературная деятельность, здесь он боролся за становление и упрочение Советов, написал свои лучшие произведения.

Семиметровая бронзовая фигура Хамзы, читающего стихи, величественна. Пламенный патриот, поэт и гражданин — таким предстает Хамза Хаким-заде Ниязи в композиции, созданной архитектором Ю. Халдеевым, скульпторами П. Ивановым и Р. Немеровским, художником А. Ганом.

А. ПРИЧАЛОВ.

ТРЕТЬЯ СТАЛЬНАЯ

Новая страница истории газопровода Средняя Азия—Центр

КАРАКУМЫ. 578-й километр газовой магистрали Средняя Азия—Центр. Здесь на одном из участков трансконтинентальной трассы открыта новая страница ее славной истории — начата прокладка третьей очереди газопровода. Одновременно двумя колоннами на юг и на север двинулись отсюда строители, оставляя за собой еще одну стальную нить, которая позволит увеличить и улучшить поставку газа в центральные районы страны.

Работа на трассе спорится, люди трудятся с огоньком. И когда наблюдаешь за ними, сразу чувствуешь — они дело свое знают, не отступят ни перед какими трудностями.

А трудностей много. Бездорожье, отдаленность промышленных баз, капризы пустыни. Всего не перечесть. Правда, помогают опыт строительства двух ниток, советы ветеранов газопровода, которых здесь много.

Успешно продвигается вперед колонна комплексной бригады В. Д. Кошелева. Его, отличного строителя, удостоенного ордена «Знак Почета», хорошо знают на трассе.

— У нас стратегия одна, — говорят в бригаде. — Максимально использовать все производственные резервы.

Здесь успешно используются преимущества поточно-расчлененного метода сварки. Картина, если за ней наблюдать, очень интересная. Сначала идет точная стыковка стальных плетей с помощью внутреннего механического центратора, затем — «прихватка» их сваркой в нескольких местах. Сверху, на стыке труб, накладываются четыре слоя сварных швов.

Это делают газопроходчики, которых называют необычным словом «потолочники»: они начинают сваривать трубу, лежа под ней на спине. Чтобы представить себе, насколько трудоемка и важна их работа, нужно знать, что длина всех швов электросварки равна... протяженности трубопровода.

Каждый «потолочник» — специалист по определенному слою. Вот один из сварщиков Николай Пастушенко. У него четвертый, завершающий и самый ответственный слой. Николай, по его словам, «вырос на трассе». Он овладел здесь несколькими смежными специальностями.

Таких, как Пастушенко, сноровистых, энергичных ребят, мы видели на трассе много. Рафаил Бекбулатов, например, в короткий срок научился управлять трубоукладчиком повышенной мощности.

Много здесь людей смекалистых, с выдумкой. Они сконструировали и собрали из отслуживших свой срок механизмов стенд полуавтоматической сварки плетей. Он помог сварщикам повысить качество работ. Газоукладчики — «южане» и «северяне» — почти вдвое перекрывают суточные задания.

В юбилейном году на участке Среднеазиатского управления магистральных газопроводов намечено проложить около двухсот километров третьей нитки газовой магистрали Средняя Азия—Центр. Сданные в эксплуатацию отрезки будут подключаться к действующему газопроводу. За счет этого столица нашей родины — Москва станет получать дешевого топлива на 2 миллиона кубометров в сутки больше.

Ф. КОСТЮШКИН.
Спец. корр. Узбекского телеграфного агентства.

г. Кунград.



Сто пятьдесят одаренных детей обучаются в Хивинской музыкальной школе. На этом снимке вы видите юную рубабистку Камилу Джуманиязову.

Фото К. АТАЕВА. (УзТАГ).

ПОГОДА

Сегодня днем по Узбекистану ожидается переменная облачность, по Ташкентской и Сырдарьинской областям, Ферганской долине — без существенных осадков, по остальной территории — без осадков. Ветер восточный, 3—7 метров в секунду. Температура по Каракалпакской АССР, Хорезмской и северу Бухарской областей 13—18, по остальной территории — 17—25 градусов тепла.

В Ташкенте — переменная облачность, без осадков. Ветер восточный, 3—7 метров в секунду. Температура 22—24 градуса тепла.

БАРЕЛЬЕФ НА СКАЛЕ

ФАРИШ, 23 апреля. (По телефону от соб. корр.). В местечке Асмансай, там, где долина оглашается гулом низвергающегося с большой высоты водопада, высоко на отвесной скале появился барельеф В. И. Ленина. Профиль великого вождя выбил на камне известный фаришский умелец Исрапил Ибрагимов. Более двух месяцев, в свободное от работы время и выходные дни, трудился он над портретом на скале, который виден далеко окрест.

Любопытно, что по профессии И. Ибрагимов врач-хирург, а на досуге он музыкант, художник, скульптор, кинооператор-любитель. Он свободно владеет несколькими языками. Его отец — кавалер ордена Ленина Ибрагим Мустафакулов — в начале двадцатых годов был первым учителем в Фаришском районе. Он и дал сыну разностороннее образование.

А. ХАЙРУТДИНОВ.

СЛУЖБА СПРАВКИ

ТАШКЕНТСКИЙ ПОЛИТЕХНИЧЕСКИЙ ИНСТИТУТ

ОБЪЯВЛЯЕТ СТУДЕНТАМ

IV—V—VI курсов заочного отделения вечерне-заочного строительного факультета, что летняя экзаменационная сессия

НАЧИНАЕТСЯ:

для местных студентов — с 4 мая;

для иногородних — с 1 июня.

ПРИГЛАШАЮТ НА РАБОТУ

ТРЕСТ «УЗКООПСТРОЙМОНТАЖ»

главного экономиста, начальников: отдела технической инспекции, производственного отдела, хозрасчетной конторы снабжения; старших инженеров: по теплогазоснабжению и вентиляции, строителей; старшего ревизора, юрисконсульта.

Обращаться: г. Ташкент, ул. Джами, 5. Телефоны: 44-55-00, 44-27-83.

ВАС ПРИГЛАШАЮТ

ТЕАТРЫ

ГОСУДАРСТВЕННЫЙ АКАДЕМИЧЕСКИЙ БОЛЬШОЙ ТЕАТР им. А. НАВОИ — Корсар; ГОСУДАРСТВЕННЫЙ УЗБЕКСКИЙ АКАДЕМИЧЕСКИЙ ТЕАТР ДРАМЫ им. ХАМЗЫ — Мария Стюарт; ГОСУДАРСТВЕННЫЙ РУССКИЙ АКАДЕМИЧЕСКИЙ ТЕАТР ДРАМЫ им. ГОРЬКОГО — премьера Три смерти Альфреда Герцога; ТАШГОСЦИРК — гастроли джаз-оркестра с участием лилипутов.

КИНО

Кремлевские куранты: «УЗБЕКИСТАН», «25 ЛЕТ УЗБЕКИСТАНА», «30 ЛЕТ КОМСОМОЛА», «ВОСТОК» (днем и вечером); У озера (2 серии): «ЧАЙКА», «МОСКВА» (днем и вечером), «50 ЛЕТ ТАШСОВЕТА» (в 12, 3 ч. дня); Улица тринадцати тополей: «СПУТНИК» (по нечетным часам), «ДРУЖБА» (днем и вечером), ДВОРЕЦ ИСКУССТВ (в 11 ч. утра, 1 ч. дня); Мы из Кронштадта: «СПУТНИК» (днем и вечером, по четным часам); Почтовый роман: ДВОРЕЦ ИСКУССТВ (в 3, 5 ч. 30 м. дня, 8 ч. 30 м. вечера).

ГОСУДАРСТВЕННЫЙ АКАДЕМИЧЕСКИЙ БОЛЬШОЙ ТЕАТР ИМЕНИ А. НАВОИ

26 АПРЕЛЯ

М. АШРАФИ

АМУЛЕТ ЛЮБВИ

Балет в 3-х действиях,

УДОСТОЕННЫЙ ГОСУДАРСТВЕННОЙ ПРЕМИИ УЗБЕКСКОЙ ССР ИМЕНИ ХАМЗЫ.

Либретто М. Ашрафи и Г. Мяллера.

Дирижер — народный артист СССР, лауреат Государственных премий СССР, Государственной премии Узбекской ССР имени Хамзы, профессор Мухтар АШРАФИ.

Балетмейстер-постановщик — народная артистка СССР, лауреат Государственной премии СССР, Государственной премии Узбекской ССР имени Хамзы Галия ИЗМАЙЛОВА.

Художник — народный художник Узбекской ССР, заслуженный деятель искусств Каракалпакской АССР, лауреат Государственной премии СССР, Государственной премии Узбекской ССР имени Хамзы Мели МУСАЕВ.

Художественный руководитель-постановщик — заслуженный деятель искусств БССР, заслуженный артист РСФСР А. АНДРЕЕВ.

УЧАСТВУЮТ:

народная артистка Узбекской ССР, лауреат Государственной премии Узбекской ССР имени Хамзы Бернара КАРИЕВА, народная артистка Узбекской ССР, лауреат Государственной премии Узбекской ССР имени Хамзы Клары ЮСУПОВА, заслуженный артист Узбекской ССР, лауреат Государственной премии Узбекской ССР имени Хамзы Виталий ВАСИЛЬЕВ.

Начало в 7 ч. вечера.

Билеты продаются.

● СПОРТ ● СПОРТ ● СПОРТ ● СПОРТ ● СПОРТ ● СПОРТ ● СПОРТ ● СПОРТ ● СПОРТ ●

СПАРТАКИАДА ДРУЖБЫ

КОМПЛЕКСНЫЕ спартакиады Дружбы городов трех братских союзных республик — Ленинабада, Ферганы и Оша — по 15 видам спорта стали традиционными. Ныне спартакиада проводилась у киргизских друзей в городе Оше. Ферганская спортивная делегация заняла первые места в соревнованиях по легкой атлетике, шахматам, шашкам, тяжелой атлетике и классической борьбе. По 8 видам программы ферганцы довольствовались вторыми местами и в одном — были на третьем.

В общекомандном зачете хозяева — ошские спортсмены — набрали 47 очков и заняли первое место. Всего одно очко проиграли им ферганцы.

Б. АНАТОЛЬЕВ.

ПЕРЕД ПОСЛЕДНИМ ТУРОМ

ОЧЕНЬ напряженно протекала борьба в седьмом и восьмом турах открытого первенства общества «Спартак» по шашкам среди женщин.

Н. Лашина упустила верную победу во встречах с Я. Аугустинайте (Вильнюс) и Т. Степановой (Калинин); киевлянка А. Наумова спасла важные пол-очка не без помощи мичманки В. Ковзан, но в свою очередь столько же потеряла в партии с другой представительницей Белоруссии Е. Соркиной.

Несколько улучшили игру Х. Ибрагимова и Х. Муминова.

Перед последним, решающим туром впереди Аугустинайте и Глазова. Обе набрали по 5,5 очка. Наумова и Ковзан отстают от лидеров на полочка.

В. ГОРОДЕЦКИЙ.

В СПОРЕ С СИЛЬНЕЙШИМИ

НА ЗАКОНЧИВШЕМСЯ в Куйбышеве личном командном первенстве Вооруженных Сил СССР большого успеха добился молодой ташкентский кандидат в мастера спорта Евгений Львов (СКА). В споре с сильнейшими гроссмейстерами и мастерами международных стокле точных шашек он набрал 6 очков из десяти возможных, занял четвертое место и впервые выполнил норматив мастера спорта.

Интересно, что ташкентец потеснил в турнирной таблице таких известных спортсменов, как международный мастер С. Маншин (Ленинград), гроссмейстер В. Габриелян (Баку). Почетную ничью Евгений сделал в поединке с чемпионом мира Андрисом Андрейко.

Е. ЧЕРКАССКИЙ.
Мастер спорта.

СТАДИОН — УЛИЦЫ ТАШКЕНТА

ТРАДИЦИОННАЯ ЭСТАФЕТА НА ПРИЗ ГАЗЕТ

10 МАЯ возьмет старт традиционная легкоатлетическая эстафета на приз газет «Правда Востока» и «Комсомолец Узбекистана».

В этом году эстафета проводится в тридцать восьмой раз и посвящается столетию со дня рождения В. И. Ленина и 25-летию победы советского народа в Великой Отечественной войне.

XXXVIII эстафета примет старт в 15 часов на углу улицы «Правда Востока» и проспекта Ленина. Финиш — на стадионе «Пахтакор».

К участию в эстафете допускаются коллективы физической культуры вузов, средних специальных учебных заведений, средних школ, училищ профтехобразования, школ-интернатов, предприятий и учреждений.

Каждый коллектив физкультуры может выставить неограниченное количество команд. Состав команды — 23 человека, в том числе 16 мужчин и 7 женщин.

К соревнованиям допускаются физкультурники и спортсмены, проживающие на территории Ташкента, не моложе 17 лет, допущенные врачом к участию в эстафете.

Дистанция эстафеты — 12.230 метров. Она разбита на 23 этапа, из которых 16 мужских и 7 женских.

Победителями в эстафете считаются команды, показавшие наилучшие спортивно-технические результаты в своих группах.

В эстафете разыгрываются восемь переходящих призов, учрежденных редакциями газет «Правда Востока» и «Комсомолец Узбекистана» за лучший спортивно-технический результат и победителю первого этапа, Узсоветом ДСО «Спартак» — команде-победительнице по группе средних специальных учебных заведений, Узсоветом ДСО «Буревестник» — команде-победительнице по группе высших учебных заведений, Ташкентским областным советом профессиональных союзов — команде-победительнице по группе предприятий и учреждений, Узсоветом ДСО «Трудовые резервы» — команде-победительнице по группе училищ профессионально-технического образования, горсоветом ДСО «Ёш куч» — команде-победительнице по группе школ и школ-интернатов, Комитетом по физической культуре и спорту при Ташгорисполкоме — коллективу за лучшую сумму времени его команд, закончивших эстафету.

Команда-победительница, показавшая лучшее время, объявляется чемпионом эстафеты на 1970 год и награждается переходящим призом редакций и дипломами первой степени. Все участники этой команды также награждаются дипломами.

Команды, занявшие вторые и третьи места, награждаются дипломами редакций.

Команды, занявшие первые места в своих группах, награждаются переходящими призами и дипломами Истепени городского Комитета по физической культуре и спорту.

Итак, до старта осталось немногим больше двух недель.

Включайтесь в эстафету! Пусть она станет большим спортивным праздником!

МЕРИДИАНАМИ СПОРТА

МОСКВА. После двухлетнего перерыва волейболистки ЦСКА вернули себе звание чемпионов страны. Прошлогодние чемпионы — спортсмены алма-атинского «Буревестника» — стали обладателями серебряных наград.

Волейболистки московского «Динамо» вышли в финал розыгрыша Кубка европейских чемпионов, победив в Москве спортсменок пражской команды «Татран» — 3:1.

ЛЕСЕЛИДЗЕ. 60 метров 70 сантиметров пролетел диск, посланный москвичкой Ириной Солонцовой на соревнованиях сильнейших метателей СССР и социалистических стран в этом курортном местечке близ Сочи. Это новый рекорд СССР. Достижение 1965 года, принадлежавшее чемпионке Токийской олимпиады Тамаре Пресс, улучшено на метр. Солонцова — первая наша метательница, преодолевшая 60-метровый рубеж, ее достижение — лучшее нынче в мире и четвертое в истории легкой атлетики.

БЕЛГРАД. В восьмом туре международного «Турнира мира» в городе Ровинь югославский мастер Владо Ковачевич нанес поражение гроссмейстеру Роберту Фишеру из США. Это стало сенсацией соревнования. Пока лидирует югославский гроссмейстер Светозар Глигорич, имеющий 6 очков. У Фишера — 5 очков и две партии отложены: одна с шансами на выигрыш, другая в худшем положении. Два из трех советских участников турнира — Т. Петросян и В. Корчной — делят вместе с В. Гортом (Чехословакия) 3—5-е места. У них тоже по 5 очков. У В. Смыслова — 4 очка.

ГОВОРИТ И ПОКАЗЫВАЕТ ТАШКЕНТ

25 СУББОТА

ПЕРВАЯ ПРОГРАММА. 6.15 Концерт. 8.25 Узбекская классическая музыка. 9.30 Инструментальная музыка. 10.10 Радиожурнал «Дугоналар». 11.15 Н. Римский-Корсаков «Сказка». 11.35 Песни композиторов Узбекистана. 12.15 Концерт по заявкам радиослушателей. 13.30 «Улыбки весны». (рус.). 15.20 «Литература и искусство Узбекистана» (рус.). 16.10 «Песни боевых дней». 17.20 Уйгурская музыка. 17.50 «Идеология и жизнь» (узб.). 18.00 Отрывки из опер. 18.40 Спортивная передача (узб.). 19.20 Лирический концерт. 20.00 Программа «Ленинамэ» (узб.). 20.30 Концерт «Ялла». 21.00 Футбол. «Динамо» (Минск) — «Пахтакор». Трансляция из Минска. 22.20 Редкие записи. 23.10 Концерт.

ПЕРВАЯ ПРОГРАММА. Ташкент. 9.55 Программа. На узбекском языке: 10.00 «Хорошего настроения». 10.40 «Вертикаль». Художественный фильм. 11.55 Программа. Москва. 12.00 Гимнастика для всех. 12.30 Новости. 12.45 «Здоровье». 13.15 Музыкальная программа. 13.45 «Светит звездочка». 14.15 Творчество юных. Концерт. 14.45 «Ленин и современная наука». Ташкент. 16.55 Программа. На русском языке: 17.00 Мультфильм для детей. 17.20. Теленовости. На узбекском языке: 17.30 «Юлдузча». 18.00 «Великая Отечественная...», (1-я серия). 19.00 Теленовости. 19.15 «Улыбка цветов». 19.55 Программа. Москва. 20.00 «Молодость». «Горизонт». 21.00 Новости. 21.05 «Летопись полувека». «Год 1933-й». 22.00 «Тихая Одесса». Художественный фильм. 23.30 Мир социализма. 24.00 «Песни Казахстана». 01.00 «Наши соседи». 01.45 «Вечерний Ленинград». 02.45 На чемпионате СССР по тяжелой атлетике. 03.00 Новости. Программа. ВТОРАЯ ПРОГРАММА. Москва. 15.15 «Жизнь танца». 16.00 Программа студии телевидения города Петропавловска-на-Камчатке. 17.15 «Новости дня». 17.30 Телевизионный народный университет. 18.15 Новости. 18.20 Факультет культуры. 19.00 «Я живу на селе». 19.30 «Мой завод — моя семья». Ташкент. На узбекском языке: 20.00 «Физкультура и спорт». 20.40 «От писем к песням». 21.20 «Отец солдата». Художественный фильм. ТРЕТЬЯ ПРОГРАММА. 18.00 — Душанбе.

Редактор
В. А. АРХАНГЕЛЬСКИЙ.



В Термезе открыт новый Дом политического просвещения. В нем — конференц-зал на 650 мест, библиотека, читальный зал, различные аудитории и кабинеты.

Фото В. ЕМА (УзТАГ).

ТЕАТР НА ЛЬДУ

ГАСТРОЛИ

СКОРО состоится первая премьера на ледяной арене нового Дворца спорта. Его открытие будет ознаменовано гастролями артистов с берегов Невы. С Ленинградским государственным балетом на льду жители узбекской столицы познакомятся впервые.

Этот коллектив — самый молодой в нашей стране. Он сформирован два с половиной года назад из воспитанников Ленинградской школы фигурного катания. Они получили и хорошую хореографическую подготовку.

Большинство артистов — мастера спорта. Их средний возраст 21 год. В балетном ревю — 130 человек: 45 девушек, 32 юноши и музыканты эстрадно-симфонического оркестра. Ансамбль ленинградцев можно назвать смело театром на льду. Их учителями являются старейший хореограф Дмитрий Кузнецов, воспитавший плеяду замечательных танцовщиков знаменитого Кировского театра, опытные балетмейстеры заслуженная артистка РСФСР Галина Пирожная и Алексей Жидков. В успехе и популярности артистов на коньках велика заслуга и руководителя труппы, большого знатока танцевального искусства Константина Боярского.

Ташкентцы увидят целое созвездие солистов на «стальных пуантах». Среди них — талантливые Лариса Литвиненко и Ирина Филипова. Первая — студентка факультета иностранных языков Ленинградского университета, вторая занимается в Институте физкультуры имени Лесгафта. В трехлетнем возрасте встала на коньки Елена Алепко. Сейчас она мастер спорта по художественной гимнастике и кандидат в мастера по фигурному катанию, исполнительница главных партий в программе. В числе ведущих солистов можно назвать Владислава Шевлякова (он же тренер по коньках), Михаила Каминова, Александра Яковлева и Бориса Есипова. В кордебалете выступают артисты, имеющие первый спортивный разряд.

В репертуаре гостей — театрализованное представление из двух частей: феерия «Хрустальный дворец» представляет собой фрагмент из балета «Щелкунчик» П. И. Чайковского и концертное представление «Ритмы вечерного города», которое составлено из отдельных танцевальных номеров и хореографических миниатюр. Любопытно, что ленинградцы покажут хорезмский танец в постановке А. Жидкова. Его исполнят солисты балета Е. Никифорова, М. Подольская, Н. Роза и В. Денисова.

В столице Узбекистана артисты с невских берегов дадут 38 спектаклей. Одновременно они будут продолжать работу над новой программой, премьера которой состоится в Ташкентском Дворце спорта в дни новых гастролей в конце нынешнего года.

Ш. ЗАИНУТДИНОВ.

ХОЗЯЕВА ЗОЛОТЫХ ГОР

САМАРКАНД, 23 апреля. (По телефону от соб. корр.). Золотоносная гора Мурунтау недавно уже начала отдавать людям свое богатство. Золото Мурунтау — живой факт. А коллектив Кызылкумской геологической экспедиции расширяет поиски. В бескрайних просторах желтых песков затерялось немало поднятий по комплексу пород, напоминающих Мурунтау. Они привлекают самое пристальное внимание геологов. Разведчики недр трудятся с напряженной энергией.

Коллектив Кызылкумской экспедиции, из месяца в месяц перевыполняющий планы прироста запасов золота, награжден ЦК КПСС, Президиумом Верховного Совета, Советом Министров СССР и ВЦСПС Ленинской почетной юбилейной грамотой. Пришла из Москвы и еще одна награда — диплом Совета Министров СССР и ВЦСПС за высокую культуру производства.

Новые перспективные месторождения золота с выходом руды на поверхность обнаружила Кокпатасская геологическая экспедиция треста «Самаркандгеология».

Д. АЗИМОВ.

ПРАВДА ВОСТОКА

АДРЕС РЕДАКЦИИ: Ташкент, ГСП, улица «Правды Востока», 26. ТЕЛЕФОНЫ РЕДАКЦИИ: заместители редактора — В-3-10-48, В-3-72-77; ответственный секретарь — В-3-85-04 секретариат — В-3-34-75, отделы: писем трудящихся и массовой работы — В-3-15-20; пропаганды марксистско-ленинской теории — В-3-43-64, партийной жизни и местной печати — В-3-41-47; международной жизни — В-3-34-75; промышленности и транспорта — В-3-16-38; капитального строительства — В-3-44-92; сельского хозяйства — В-3-42-92; науки, школ и вузов — В-3-40-54, литературы и искусства — В-3-67-06; советского строительства и быта, военно-спортивный — В-3-37-76; внутренней информации — В-3-81-29; ночной редакции — В-3-34-75; прием объявлений — В-3-81-42. Коммутатор редакции и издательства — от В-3-02-49 до В-3-02-58. Собственные корреспонденты: в Ташкенте — В-3-14-75, Самарканде — 4-39-27, Гулистане — 32-36, Термезе — 31-45, Ургенче — 30-73, Фергане — 4-54-15, Карши — 49-98, Бухаре — 3-13-55, Намангане 42-78.

Р.00454. Типография издательства ЦК Компартии Узбекистана, г. Ташкент. Индекс 64572. Изд. № 1-353.