Пролетарии всех стран, соединяйтесь!

ПРАВДА ВОСТОКА

ГАЗЕТА ИЗДАЕТСЯ С АПРЕЛЯ 1917 ГОДА

ОРГАН ЦК КОМПАРТИИ УЗБЕКИСТАНА, ВЕРХОВНОГО СОВЕТА И СОВЕТА МИНИСТРОВ УЗБЕКСКОЙ ССР

№ 98 (16247) ● Воскресенье, 26 апреля 1970 года ● Цена 2 коп.

ПОД ЗНАМЕНЕМ ЛЕНИНА

В ПАМЯТИ народов надолго останется знаменательная дата — 100-летие со дня рождения Владимира Ильича Ленина. Вместе с советским народом, нашей Коммунистической партией торжественно отмечают эту историческую годовщину народы братских стран социализма, коммунистическое и рабочее движение, все прогрессивное человечество. Ленинский юбилей вылился в величественную демонстрацию торжества дела Ленина, стал всемирным праздником людей труда, боевым смотром революционных сил. Празднование славной даты явилось ярким символом коммунистической весны человечества, зримо и мощно отразило триумфальное шествие по всему миру бессмертных ленинских идей, их всепобеждающую силу и жизненность.

Взоры и сердца миллионов людей планеты обращены к Стране Советов. Трудящиеся, все борцы за счастье и светлое будущее человечества видят в родине ленинизма живое воплощение идей и дел Ильича, где впервые на практике построено социалистическое общество — светоч мира и прогресса.

В Москве в Кремлевском Дворце съездов с огромным подъемом прошло совместное торжественное заседание Центрального Комитета КПСС, Верховного Совета СССР и Верховного Совета РСФСР, посвященное 100-летию со дня рождения Владимира Ильича Ленина. В докладе Генерального секретаря ЦК КПСС тов. Л. И. Брежнева, вызвавшем огромный интерес в нашей стране и во всем мире, глубоко и всесторонне показаны величие В. И. Ленина как гениального мыслителя и революционера, источники великой преобразующей силы ленинского учения. В докладе отражены всемирно-исторические победы советского народа, международного революционного движения, завоеванные под знаменем Ленина, подчеркнуты актуальные задачи современного этапа борьбы против империализма, за мир, демократию и социальный прогресс.

Представители рабочего класса, колхозного крестьянства, интеллигенции, ветераны партии и молодые строители коммунизма с гордостью говорили в своих выступлениях о триумфе ленинских идей, о достижениях советского народа в построении нового, коммунистического общества, одержанных под руководством Коммунистической партии.

Ленинский юбилей вызвал в народе огромный энтузиазм, прилив новых творческих сил. В эти дни особенно ярко раскрылось социально-политическое и идейное единство советского народа, его решимость и впредь делать все, чтобы достойно выполнять заветы Ильича. Ленинизм — боевое знамя коммунистического строительства. Открытые Лениным закономерности развития социализма дают ключ к пониманию и разрешению новых явлений и проблем, ленинское учение — наше руководство в гигантском, многоплановом строительстве нового общества. Быть ленинцем — значит всегда и во всем действовать в духе Ленина. Это значит творчески решать задачи, поставленные жизнью, максимально использовать преимущества социалистической системы, достижения научно-технической революции для всемерного повышения эффективности производства, неуклонного подъема уровня жизни народа.

Творческая энергия ленинского ума, биение его горячего сердца живут в делах Коммунистической партии. Под руководством ленинской партии наша страна шагнула в новую историческую эпоху. Отмечая 100-летие со дня рождения своего великого вождя и учителя, советские коммунисты торжественно заявляют, что они и впредь будут достойно носить звание ленинцев, сделают все, чтобы наша страна — родина социализма стала родиной самого человечного общественного строя — коммунизма.

Вместе с нами 100-летие со дня рождения В. И. Ленина отмечает все трудовое и прогрессивное человечество. Повсюду проходят митинги, собрания, массовые манифестации. Все это с новой силой показывает, что с именем Ленина, с его учением трудящиеся связывают все общественное развитие в современную эпоху, что Ленин — знамя освобождения человечества от гнета, знамя строительства нового мира, знамя интернационального братства трудящихся.

В торжественном заседании, проходившем в Кремле, приняли участие партийно-правительственные делегации социалистических стран, делегации коммунистических и рабочих партий капиталистических и развивающихся государств, представители национально-освободительного движения Азии, Африки, Латинской Америки. В их речах звучали слова искреннего уважения и благодарности советскому народу, нашей партии, последовательно претворяющим в жизнь заветы Ленина, говорилось о великой созидательной роли марксизма-ленинизма — единого интернационального учения, которое служит руководством к действию для всех коммунистов, для всех революционеров мира.

Как воплощение заветов Ленина, прочно утвердилась на земле мировая система социализма — авангард общественного развития человечества. И сегодня для коммуниста, для каждого, кто верен ленинскому учению, нет выше долга, чем вносить свой вклад в укрепление мощи, сплоченности и единства социалистических стран.

Представители братских партий с гордостью отмечали, что у колыбели мирового коммунистического движения стоял великий Ленин. За прошедшие полвека оно превратилось в самую влиятельную политическую силу на мировой арене. Сегодня действовать в духе Ленина — значит крепить единство международного коммунистического и рабочего движения на основе марксизма-ленинизма и пролетарского интернационализма.

Отмечая 100-летие со дня рождения В. И. Ленина, советские люди дают клятву всегда быть верными заветам Ильича, всегда и во всем поступать так, как учил бессмертный вождь, как учит родная ленинская партия. И какие бы трудные задачи ни вставали перед советскими людьми, они будут успешно решены. Все, о чем мечтал Ильич, будет осуществлено.

Празднование ленинского юбилея с огромной силой показало, что советский народ — строитель коммунизма беззаветно верен ленинскому знамени, тесно сплочен вокруг своего боевого авангарда — Коммунистической партии, исполнен великой веры в будущее, решимости завоевывать новые высоты в развитии экономики, науки, техники и культуры, умножать усилия в борьбе за построение коммунизма.

Ленин жил, Ленин жив, Ленин будет жить!

(Передовая «ПРАВДЫ» за 24 апреля).

Граждане Советского Союза! Активно участвуйте в избирательной кампании! Изберем в Верховный Совет СССР лучших представителей рабочих, колхозников, советской интеллигенции!

Да здравствует нерушимый блок коммунистов и беспартийных!

ИЗ ПРИЗЫВОВ ЦК КПСС.

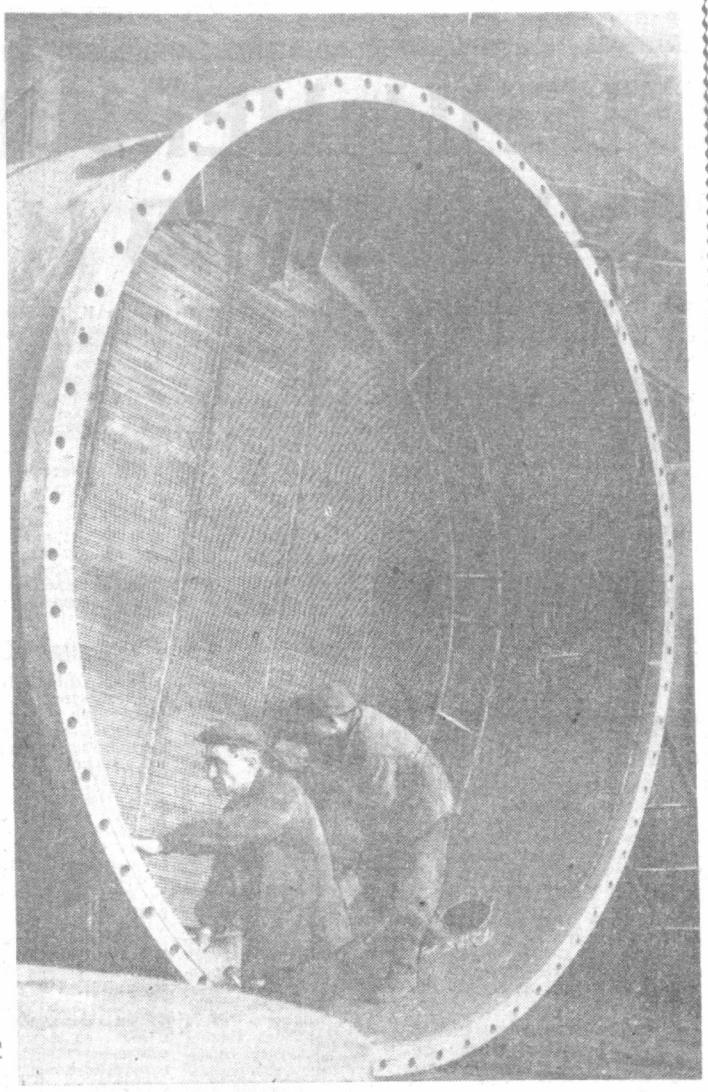

Продукцию чирчикского предприятия «Узбекхиммаш» хорошо знают на многих предприятиях нашей страны. На снимке: сборка выпарного аппарата для Павлодарского алюминиевого завода.
Фото Р. ШАМСУТДИНОВА. (УзТАГ).

ТРУДИТЬСЯ ПО-УДАРНОМУ

АНДИЖАН

В КАНУН юбилея коллектив нашего треста сдал новоселам четыре крупнопанельных жилых дома и один кирпичный. 22 апреля дневные нормы были намного перекрыты на строительных площадках Андижанского завода ирригационного машиностроения, заводов «Коммунар», гидролизного. Вновь отличились бригады Якубова и Балаева. В этот день домостроительный комбинат рапортовал о выполнении плана четырех месяцев. Другие подразделения треста доложили об этом Родине еще раньше.

С огромным вниманием мы следили за ходом торжественного заседания в Москве, посвященного столетию со дня рождения В. И. Ленина. Нам было очень приятно, что в Москву приехало много гостей, что Владимир Ильич — самый уважаемый и любимый человек на земле.

Мне и моим товарищам — строителям особо запомнились слова из выступления Л. И. Брежнева о том, что надо всемерно повышать эффективность общественного производства и на этой основе добиваться наивысшей производительности труда. Мы будем к этому стремиться.

Т. АХМЕДОВ.
Заместитель управляющего Андижанским стройтрестом № 162.

НАВОИ

С ПРИСТАЛЬНЫМ вниманием следили колхозники за ходом торжественного заседания ЦК КПСС, Верховного Совета СССР и Верховного Совета РСФСР, посвященного столетию со дня рождения В. И. Ленина.

Для крестьян нет ближе и роднее имени, чем это. Ленин выразил сокровенные чаяния тружеников земли, создал общество, которое навсегда покончило с социальным неравенством, гнетом и эксплуатацией.

Как большой и радостный праздник отметили жители села день рождения В. И. Ленина. В школах, на полевых станах, в клубах состоялись собрания. На них шел большой разговор о том, как добиться новых успехов, чтобы 1970 год вошел в историю колхоза годом подъема всех отраслей производства. Еще несколько лет назад 20-центнеровый урожай хлопка удовлетворял нас. Теперь уже взят 30-центнеровый рубеж. В нынешнем году мы соревнуемся за то, чтобы каждый гектар дал по 35 центнеров «белого золота». На полях напряженная пора. Ведем уход за посевами. Люди работают с вдохновением.

Л. И. Брежнев на торжественном заседании сказал: «Надежным союзником рабочего класса и в борьбе, и в труде является колхозное крестьянство. Мы будем достойны этой высокой оценки, приложим все силы, чтобы содействовать быстрейшему претворению в жизнь ленинских заветов о построении самого справедливого общества на земле — коммунизма».

Б. ДАВРАНОВ.
Председатель колхоза «Коммунизм» Навоийского района.

ЧИРЧИК

ЧИРЧИК. 25 апреля. (По телефону). Юбилей В. И. Ленина труженики индустриального Чирчика ознаменовали ударной работой. Одиннадцать предприятий города рапортовали о выполнении четырехмесячного задания. Чирчикские машиностроители в этот день собрали три сверхплановые куроуборочные машины, коллективы швейной и обувной фабрик работали на сэкономленном сырье. Страна получила дополнительно продукции более чем на миллион рублей.

Рабочие, служащие, инженерно-технические работники города знакомятся с докладом Генерального секретаря ЦК КПСС Л. И. Брежнева на совместном торжественном заседании в Москве.

Труженики Чирчика решили продолжать ленинскую вахту до конца года.

И. ПАВЛОВ.

ВСТРЕЧАЕМ ПЕРВОМАЙ

„ЕСТЬ четырехмесячный!» — докладывают коллективы Гулистанского и Хайрабадского хлопкозаводов.

ПЕРЕДОВЫЕ машинисты Среднеазиатской железной дороги — инициаторы развернувшегося на магистрали соревнования за экономию в юбилейном году — водители локомотивов станции Хаваст Г. И. Гилейник, П. З. Зеркиев и Н. И. Беев повели 21 апреля свои тепловозы на сэкономленном топливе. Каждый из них сберег такое количество топлива, которого достаточно, чтобы провести шесть поездов сверх нормы.

Коллектив Среднеазиатской железной дороги сэкономил в нынешнем году почти 6,5 тысячи тонн топлива.

СВЕРХ четырехмесячной программы коллектив комбината «Узбекуголь» реализует продукции на 620 тысяч рублей.

БОЛЕЕ 40 миллионов кубометров природного газа сверх четырехмесячного задания добыли и отправили по стальным магистралям страны газовые добытчики голубого топлива. Этим коллектив управления «Газлинефтегаз» успешно выполнил свое юбилейное социалистическое обязательство.

ПО ПРОЕКТУ инженера-мелиоратора т. Хусенова в гиждуванских колхозах «Пахтаабад», «Коммунизм», имени Ленина проложен 20-километровый коллектор.

КОЛЛЕКТИВЫ предприятий Управления мебельной и деревообрабатывающей промышленности Узбекской ССР, соревнуясь за достойную встречу столетия со дня рождения В. И. Ленина, досрочно выполнили четырехмесячный план по производству и реализации продукции. До конца месяца сверх плана будет выдано дополнительной продукции на 900 тысяч рублей.

КОЛЛЕКТИВ Наманганской автобазы № 22 на месяц опережает выполнение годового задания. Сверх плана перевезено десятки тысяч тонн народнохозяйственных грузов.

1800 ТРУЖЕНИКОВ ташкентской швейной фирмы «Юлдуз» завершили личные пятилетние задания и работают в счет 1971—1973 годов.

НА 35 процентов перекрыл полугодовое задание Китабский дорожно-строительный участок.

С НАЧАЛА пятилетки трест «Узбекшахтострой» выполнил подрядных работ на 138 миллионов рублей. Введено в действие 48 производственных, культурно-бытовых и коммунальных объектов, более 190 тысяч квадратных метров жилья.

ОТ ИМЕНИ НЕРУШИМОГО БЛОКА КОММУНИСТОВ И БЕСПАРТИЙНЫХ

Идет выдвижение кандидатов в депутаты Верховного Совета СССР

Москва

СОБРАНИЕ коллектива Первого подшипникового завода единогласно постановило выдвинуть кандидатом в депутаты Совета Национальностей Верховного Совета СССР по Московскому городскому избирательному округу члена Политбюро ЦК КПСС, Председателя Совета Министров СССР **Алексея Николаевича Косыгина.**

Член Политбюро ЦК КПСС, Председатель Президиума Верховного Совета СССР **Николай Викторович Подгорный** единогласно выдвинут в депутаты Совета Союза Верховного Совета СССР по Ленинградскому избирательному округу столицы собранием коллектива Чугунолитейного завода имени Войкова.

Ленинград

НА СОБРАНИИ коллектива объединения «Электросила» бригадир электриков турбокорпуса Н. В. Коробов предложил выдвинуть кандидатом в депутаты Совета Союза Верховного Совета СССР по Московскому избирательному округу Ленинграда Генерального секретаря ЦК КПСС Л. И. Брежнева.

Бригадир слесарей-сборщиков цеха крупных электрических машин И. Д. Антонов предложил также выдвинуть по этому округу кандидатом в депутаты Совета Союза Верховного Совета СССР токаря-карусельщика Ю. К. Сидорова.

Участники собрания единодушно постановили выдвинуть товарищей **Л. И. Брежнева и Юрия Климентьевича Сидорова**, кандидатами в депутаты Верховного Совета СССР.

Собрание рабочих, инженерно-технических работников и служащих объединения «Светлана» постановило кандидатами в депутаты Совета Союза Верховного Совета СССР по Выборгскому избирательному округу Ленинграда выдвинуть товарища **Н. В. Подгорного** и бригадира монтажниц **Нину Александровну Маркову.**

Состоялось также собрание судостроителей Балтийского завода имени С. Орджоникидзе. Собрание единогласно приняло постановление выдвинуть кандидатами в депутаты Совета Союза Верховного Совета СССР по Василеостровскому избирательному округу Ленинграда товарища **А. Н. Косыгина** и токаря механического цеха **Алексея Васильевича Чуева.**

Собрание коллектива Кировского завода единогласно постановило выдвинуть кандидатом в депутаты Совета Союза Верховного Совета СССР по Кировскому избирательному округу Ленинграда члена Политбюро ЦК КПСС, секретаря ЦК КПСС **Михаила Андреевича Суслова.**

Коллектив объединения «Красный треугольник» единодушно назвал своим кандидатом в депутаты Совета Национальностей Верховного Совета СССР по Ленинградскому городскому избирательному округу члена Политбюро ЦК КПСС, председателя ВЦСПС **Александра Николаевича Шелепина.**

Краснодарский край

ВО ДВОРЦЕ культуры Краснодарского завода электроизмерительных приборов состоялось предвыборное собрание.

На трибуне — передовая работница слесарь-сборщица А. М. Мироненко.

— Мы, советские люди, — говорит она, — пользуемся великим правом — избирать и быть избранными в верховный орган государственной власти. Я вношу предложение выдвинуть кандидатом в депутаты Совета Национальностей Верховного Совета СССР члена Политбюро ЦК КПСС, первого заместителя Председателя Совета Министров СССР Д. С. Полянского.

(Окончание на 2-й стр.).



Предвыборное собрание на Ташкентском авиационном заводе имени В. П. Чкалова. Выступает старший мастер цеха № 3 В. С. Ануфриев.
Фото А. ХОДАКОВА.

Встреча тов. Л. И. Брежнева с делегацией Партии трудящихся Вьетнама

24 апреля Генеральный секретарь ЦК КПСС тов. Л. И. Брежнев встретился с делегацией Партии трудящихся Вьетнама во главе с Первым секретарем ЦК Партии трудящихся Вьетнама тов. Ле Зуаном, принимавшей участие в праздновании 100-летия со дня рождения В. И. Ленина.

Вместе с тов. Ле Зуаном были член Политбюро, секретарь ЦК Партии трудящихся Вьетнама тов. Ле Дык Тхо и кандидат в члены ЦК Партии трудящихся Вьетнама, посол ДРВ в СССР тов. Нгуен Тхо Тян.

Во встрече принял участие секретарь ЦК КПСС тов. К. Ф. Катушев.

Во время беседы, прошедшей в сердечной дружеской обстановке, было выражено удовлетворение осуществлением братского сотрудничества между Советским Союзом и Демократической Республикой Вьетнам, обсуждены актуальные вопросы развития отношений между КПСС и ПТВ, Советским Союзом и Демократической Республикой Вьетнам.

Беседа Л. И. Брежнева с Али Сабри

24 апреля Генеральный секретарь ЦК КПСС Л. И. Брежнев принял члена Высшего исполнительного комитета Арабского социалистического союза ОАР Али Сабри, возглавляющего делегацию АСС ОАР, которая по приглашению ЦК КПСС участвовала в праздновании 100-летия со дня рождения В. И. Ленина. В беседе принял участие секретарь ЦК КПСС Б. Н. Пономарев.

В связи со 100-летием со дня рождения В. И. Ленина Али Сабри передал от имени президента ОАР Гамаль Абдель Насера, Арабского социалистического союза и египетского народа приветствия и пожелания дальнейших успехов Центральному Комитету КПСС и всему советскому народу.

Он рассказал, что эта знаменательная годовщина широко отмечается народом ОАР. Али Сабри подчеркнул, что египетский народ, опираясь на всестороннюю поддержку Советского Союза и других прогрессивных сил, отстаивает в борьбе против империалистической израильской агрессии демократические завоевания июльской революции, свое право на свободное развитие по пути национальной независимости и социального прогресса.

Состоялся обмен мнениями о положении на Ближнем Востоке в связи с продолжающейся агрессией Израиля, его упорным отказом выполнить резолюцию Совета Безопасности от 22 ноября 1967 года.

Л. И. Брежнев подчеркнул, что КПСС и весь советский народ, верные заветам В. И. Ленина, и впредь будут активно выступать в поддержку справедливой борьбы народа ОАР и других арабских стран против империалистических захватчиков в целях полной ликвидации последствий израильской агрессии. Советским людям близки и понятны чаяния египетских трудящихся, их решимость дать отпор агрессорам, чтобы обеспечить благоприятные условия для дальнейшего самостоятельного развития своей родины. Советский народ желает дружественным арабским народам успехов в их справедливой борьбе.

На встрече присутствовал посол ОАР в Советском Союзе Мухаммед Мурад Галеб.

Беседа прошла в теплой, дружественной обстановке.

(ТАСС).

ОТ ИМЕНИ НЕРУШИМОГО БЛОКА КОММУНИСТОВ И БЕСПАРТИЙНЫХ

(Окончание. Начало на 1-й стр.).

Участники собрания решили выдвинуть кандидатом в депутаты Совета Национальностей Верховного Совета СССР **Дмитрия Степановича Полянского** по Краснодарскому избирательному округу.

Кандидатура Д. С. Полянского выдвинута по этому же избирательному округу на собраниях работников Новороссийского рыболовно-рефрижераторного флота, тружеников колхоза «Россия» Красноармейского района, рабочих совхоза «Кубанец» Тимашевского района.

С большим подъемом прошло собрание в колхозе «Кубань» Усть-Лабинского района. Здесь кандидатами в депутаты Совета Союза по Кропоткинскому избирательному округу выдвинуты товарищ **Г. И. Воронов** и бригадир колхоза «Кубань» Усть-Лабинского района Герой Социалистического Труда **Михаил Иванович Клепиков.**

Новосибирская область

ИНСТРУМЕНТАЛЬНЫЙ завод — одно из передовых предприятий Новосибирска. Здесь на многолюдном рабочем собрании бригадир цеха слесарно-монтажного инструмента А. Г. Гончаров выдвинул кандидатом в депутаты Совета Союза по Новосибирскому — Октябрьскому избирательному округу члена Политбюро ЦК КПСС, Председателя Совета Министров РСФСР **Геннадия Ивановича Воронова.**

Выступившие на собрании горячо поддержали это предложение.

Собрание единодушно постановило выдвинуть товарища Г. И. Воронова кандидатом в депутаты Совета Союза Верховного Совета СССР.

Члены колхоза «Первое мая» Купинского района на своем собрании выдвинули кандидатами в депутаты по Купинскому избирательному округу по выборам в Совет Союза товарища **М. А. Суслова** и лучшую доярку хозяйства **Веру Игнатьевну Тюнякову,** кавалера ордена Ленина, беспартийную.

В числе выдвинутых кандидатов в депутаты был назван также бригадир сборщиков завода «Тяжстанкогидропресс» имени Ефремова Герой Социалистического Труда **Иван Ильич Шурбин.**

Свердловская область

МНОГОЛЮДНОЕ предвыборное собрание трудящихся состоялось в одном из цехов Уральского завода химического машиностроения. Директор предприятия, лауреат Государственной премии В. М. Макаров внес предложение выдвинуть кандидатом в депутаты Верховного Совета СССР члена Политбюро ЦК КПСС, секретаря ЦК КПСС А. П. Кириленко.

Собрание химмашевцев единодушно решило выдвинуть кандидатом в депутаты Верховного Совета СССР по Свердловскому — Чкаловскому избирательному округу товарища **Андрея Павловича Кириленко.**

Имя А. П. Кириленко назвали сегодня на предвыборном собрании рабочие, инженеры и служащие Верх-Исетского металлургического завода. Они также предложили выдвинуть его кандидатом в депутаты по Свердловскому — Чкаловскому избирательному округу.

Коллектив студентов и преподавателей Уральского политехнического института своими кандидатами в депутаты Верховного Совета СССР по Свердловскому — Кировскому избирательному округу назвал члена Политбюро ЦК КПСС, Председателя Президиума Верховного Совета СССР **Николая Викторовича Подгорного** и заведующего кафедрой теоретических основ теплотехники Уральского политехнического института профессора, доктора технических наук, Героя Советского Союза **Николая Ивановича Сыромятникова.**

Белорусская ССР

НА ПРЕДВЫБОРНОМ собрании коллектива Минского автомобильного завода директор предприятия И. М. Демин от имени многотысячного коллектива выдвинул кандидатом в депутаты Совета Союза Верховного Совета СССР по Минскому городскому первому избирательному округу члена Политбюро ЦК КПСС, первого заместителя Председателя Совета Министров СССР К. Т. Мазурова. Автомобилестроители единодушно решили выдвинуть кандидатом в депутаты Совета Союза Верховного Совета СССР по Минскому городскому первому избирательному округу **Кирилла Трофимовича Мазурова.**

Сегодня же состоялось собрание трудящихся Минского тракторного завода. Директор предприятия Н. Н. Слюньков выдвинул кандидатом в депутаты по Минскому — Ленинскому избирательному округу по выборам в Совет Национальностей Генерального секретаря ЦК КПСС Л. И. Брежнева.

Выступивший затем начальник инструментального отдела Е. М. Левин горячо поддержал это предложение и одновременно предложил выдвинуть кандидатом в депутаты Совета Национальностей слесаря-лекальщика завода, Героя Социалистического Труда Е. И. Климченко.

Принимается постановление выдвинуть кандидатами в депутаты Совета Национальностей Верховного Совета СССР по Минскому — Ленинскому избирательному округу товарищей **Леонида Ильича Брежнева и Евгения Ивановича Климченко.**

Казахская ССР

НА СОБРАНИИ рабочих, инженерно-технических работников и служащих Алма-Атинского машиностроительного завода имени Кирова единодушно выдвинуты кандидатами в депутаты Совета Национальностей Верховного Совета СССР по Алма-Атинскому — Калининскому избирательному округу товарищ **Л. И. Брежнев** и фрезеровщица этого завода **Раиса Степановна Склярова.**

Собрание колхозников колхоза имени Мичурина Талгарского района Алма-Атинской области выдвинуло кандидатами в депутаты Совета Союза Верховного Совета СССР по Алма-Атинскому сельскому избирательному округу товарища **А. Н. Косыгина** и председателя колхоза **Канизу Абдугулова.**

В числе кандидатов в депутаты Верховного Совета СССР названа также мастер высоких надоев, доярка совхоза «Каменский» **Антонина Семеновна Плахина.**

Грузинская ССР

НА МНОГОЛЮДНЫХ предвыборных собраниях, состоявшихся на Тбилисском станкостроительном заводе имени Кирова и заводе «Центролит», кандидатами в депутаты Совета Национальностей Верховного Совета СССР были названы товарищ **Л. И. Брежнев** и передовой токарь станкостроительного завода имени Кирова, ударник коммунистического труда **Зураб Георгиевич Саралидзе.** Эти кандидатуры выдвинуты по Тбилисскому — Орджоникидзевскому избирательному округу.

Товарищ **Н. В. Подгорный** и швея Тбилисской швейной фабрики № 1 имени Орджоникидзе **Руизана Алексеевна Сокурашвили** выдвинуты кандидатами в депутаты Совета Национальностей по Тбилисскому — Октябрьскому избирательному округу. Эти кандидаты были названы участниками собрания на швейной фабрике № 1 и в Научно-исследовательском институте приборостроения и средств автоматизации.

Азербайджанская ССР

ПРЕДВЫБОРНОЕ собрание состоялось на четвертом ордена Ленина промысле имени 26 бакинских комиссаров, расположенном в бухте Ильича. Геолог М. Шахбазов предложил выдвинуть кандидатом в депутаты Совета Союза Верховного Совета СССР Генерального секретаря ЦК КПСС Л. И. Брежнева.

Заведующий промыслом А. Азимов внес также предложение назвать кандидатом в депутаты оператора по исследованию скважин, большого мастера своего дела М. Сулейманову.

Собрание единодушно приняло постановление выдвинуть кандидатами в депутаты Совета Союза по Бакинскому — имени 26 бакинских комиссаров избирательному округу товарищей **Леонида Ильича Брежнева и Камар Мирзаага Сулейманову.**

Собрание коллектива Бакинского нефтеперерабатывающего завода имени Караева постановило выдвинуть кандидатами в депутаты Верховного Совета СССР по Бакинскому — Наримановскому избирательному округу товарищей **Алексея Николаевича Косыгина** и **Рагилю Адигезал Ибрагимову.**

Литовская ССР

РАБОЧИЕ, инженерно-технические работники и служащие Вильнюсского строительного треста № 2 дружными аплодисментами встретили предложение управляющего трестом И. Бекши выдвинуть от коллектива треста кандидатом в депутаты Совета Союза Верховного Совета СССР по Вильнюсскому избирательному округу товарища Л. И. Брежнева.

Предложение И. Бекши горячо поддержали собравшиеся. Выступивший бригадир комплексной бригады В. Валявичюс также предложил выдвинуть кандидатом в депутаты Совета Союза по этому избирательному округу бригадира бригады маляров третьего управления Вильнюсского строительного треста № 2 П. П. Шилейкиса.

Собрание единогласно постановило выдвинуть кандидатами в депутаты Совета Союза Верховного Совета СССР по Вильнюсскому избирательному округу товарищей **Л. И. Брежнева** и **Пятраса Пятровича Шилейкиса.**

В обстановке большого единодушия прошло общее собрание коллектива Вильнюсского депо дизельных поездов.

Собрание единогласно решило предложить своими посланцами в Совет Национальностей Верховного Совета СССР по Вильнюсскому советскому избирательному округу товарища **М. А. Суслова** и машиниста Вильнюсского депо дизельных поездов **Александра Николаевича Зудина.**

Латвийская ССР

АКТОВЫЙ зал Латвийского государственного университета имени П. Стучки после лекций заполнили профессора, преподаватели, аспиранты, студенты, сотрудники. Выступивший на собрании коллектива ректор ЛГУ, член-корреспондент Академии наук республики, профессор В. А. Штейнберг предложил выдвинуть кандидатом в депутаты Совета Национальностей Верховного Совета СССР члена Политбюро Центрального Комитета КПСС, председателя Комитета партийного контроля при ЦК КПСС А. Я. Пельше.

Собрание единодушно постановило выдвинуть **Арвида Яновича Пельше** кандидатом в депутаты Совета Национальностей Верховного Совета СССР по Кировскому избирательному округу.

Такое же решение принято на собрании коллектива Рижского электромеханического завода.

Рабочие и служащие Рижского мебельного комбината назвали своими кандидатами в Совет Союза Верховного Совета СССР по Ленинскому избирательному округу Генерального секретаря ЦК КПСС **Л. И. Брежнева** и Героя Социалистического Труда, столяра **Павла Теодоровича Аболтиня.**

ЗА ЧАС У ТЕЛЕТАЙПА

● О НОВОЙ ЭКСПЕДИЦИИ ХЕЙЕРДАЛА

ОСЛО, 25 апреля. (ТАСС). Известный норвежский путешественник и ученый Тур Хейердал готовит новую экспедицию на папирусном судне «РА-2», сообщает газета «Афтенпостен». Постройка судна ведется в обстановке секретности в окрестностях города Сафи в Марокко, откуда стартовала первая «папирусная» экспедиция. Газета утверждает, что в новое путешествие отправится тот же экипаж, который принимал участие в плавании на «РА». Правда, к нему добавится еще японский фотограф. Конструкция лодки на этот раз изменена. Она, в частности, будет на три метра короче первой. Изменятся и другие детали. Строят лодку боливийские индейцы. Плавание на «РА-2» предполагается начать в мае этого года.

● ПИСЬМО ИЗ ИСПАНИИ

ПАРИЖ, 25 апреля. (ТАСС). Газета «Юманите» опубликовала письмо группы испанских политических заключенных, в котором говорится о полицейских репрессиях в Испании, о тяжелом положении патриотов, брошенных в тюрьмы. В письме указывается, что в настоящее время десятки политических и профсоюзных активистов продолжают томиться в застенках, несмотря на истечение срока их заключения. Многие узники тяжело больны.

● ГАМБИЯ ПРОВОЗГЛАШЕНА РЕСПУБЛИКОЙ

БАТЕРСТ, 25 апреля. (ТАСС). Здесь объявлены результаты 4-дневного референдума по новой конституции Гамбии. В результате референдума страна провозглашена республикой.

Гамбия получила независимость от Англии в феврале 1965 года в рамках Содружества наций. Номинальным главой государства оставалась королева Великобритании.

В соответствии с новой конституцией страны обязанности первого президента Гамбии будет исполнять нынешний премьер-министр Дауда Кайраба Джавара.

* * *

Гамбия — небольшое государство Западной Африки на побережье Атлантического океана. Территория страны равна 10,4 тысячи кв. км. Население — около 360 тыс. человек. Официальный язык — английский. Основу народного хозяйства страны составляет скотоводство, а также арахис, который является главной экспортной культурой Гамбии.

● УДАР ПО АГРЕССОРУ

КАИР, 25 апреля. (ТАСС). Тяжелая артиллерия ОАР открыла днем 23 апреля огонь по позициям израильских войск в северном секторе Суэцкого канала в районах городов Девер-суара, Эль-Кантары и Эль-Капа. Как отмечается в распространенном агентством МЕН коммюнике представителя вооруженных сил ОАР, зарегистрирован ряд прямых попаданий по командным пунктам израильских войск.

● АТАКУЮТ ПАТРИОТЫ

ХАНОЙ, 25 апреля. (ТАСС). По сообщениям из Южного Вьетнама, ночью 21 апреля Народные вооруженные силы освобождения в провинции Контум атаковали два батальона 42-го полка марионеточных войск, расположенных вблизи Дакселга. В результате внезапной атаки выведено из строя 40 солдат противника. В провинции Тхыатхиен подразделения ВВСО атаковали позиции 101-й воздушно-десантной дивизии США в 45 километрах к юго-востоку от Хюэ. Представитель военного командования США в Сайгоне признал, что за два дня, 21 и 22 апреля, южновьетнамские патриоты сбили 8 американских вертолетов. В ночь с 21 на 22 апреля бойцы Армии освобождения подвергли сильному обстрелу 71 укрепленный пункт противника.

ЗАЯВЛЕНИЕ ТАСС

Советские люди с гневом и возмущением узнали о кровавых расправах военных властей в Камбодже над янцами вьетнамской национальности, проживающими на территории страны. Репрессиям и гонениям подвергаются тысячи мужчин и женщин, стариков и детей в районах Свайриенга, Прасаута, Такео и других. Сотни людей были расстреляны, многие деревни сожжены.

Трудно полагать, что те, кто является инициатором и вдохновителем преднамеренного уничтожения ни в чем не повинных мирных жителей Камбоджи, могли бы разрешить внутренние проблемы страны путем разжигания национальной вражды и использования подобных расистских методов. Это означает не что иное, как попытку поссорить дружественные кхмерский и вьетнамский народы, заставить кхмеров выступить в роли пособников американских агрессоров в тот момент, когда героический вьетнамский народ ведет мужественную борьбу за свободу и независимость своей родины. Не стоят ли за всем этим определенные империалистические круги, которые давно уже лелеют надежду столкнуть Камбоджу с пути мира и нейтралитета, раздуть в стране пламя братоубийственной гражданской войны и тем самым подготовить условия для расширения фронта империалистической агрессии в Индокитае?

Как известно, проводя пресловутый курс на «вьетнамизацию» войны в Южном Вьетнаме, в последнее время США расширяли провокации против Демократической Республики Вьетнам и Камбоджи, усилили вооруженное вмешательство в Лаосе, что уже привело к новому обострению положения в районе Индокитайского полуострова. Массовые расправы в Камбодже, натравливание одной части населения на другую явно укладываются в рамки концепции американской военщины «убивать азиатов руками азиатов» во имя интересов США. Заставить азиатов умирать вместо американцев — именно в этом заключается политика «вьетнамизации», которую сами американские представители цинично характеризуют как «изменение цвета кожи покойников». Вполне понятно, что все это не может не вызвать тревогу у тех, кто заинтересован в быстрейшей ликвидации опасного конфликта, в мирном урегулировании индокитайских проблем.

Советский Союз всегда с уважением относился к политике мира и нейтралитета Камбоджи, советские люди питают дружеские чувства к кхмерскому народу. Поэтому проводимые сейчас в стране жестокие репрессии вызывают глубокое возмущение советского народа. Советские люди решительно осуждают эти преступные действия, клеймят позором их организаторов и вдохновителей и требуют немедленного прекращения массовых преследований мирного населения Камбоджи.

В Советском Союзе считают, что попытки подорвать нейтралитет Камбоджи и расширить империалистическую агрессию на Индокитайском полуострове могут иметь самые серьезные последствия для дела мира и безопасности в Юго-Восточной Азии.

К четвертой годовщине землетрясения в Ташкенте

В ГОДАХ — ВЕКА

26 АПРЕЛЯ 1966 года ранним утром подземный толчок разбудил ташкентцев. Глинобитный центр города был разрушен почти полностью, потери в жилье превысили два миллиона квадратных метров. Пострадали школы, больницы, детские сады.

На помощь Ташкенту пришла вся страна.

За четыре года ташкентцы получили от строителей всех братских республик и Главташкентстроя 3,3 миллиона квадратных метров жилой площади, 92 детских сада по 280 мест каждый, 63 школы на 60 тысяч мест.

О том, как возрождался огромный город, о трудовом подвиге его строителей рассказывает коммунист, бригадир комплексной бригады СУ-17 треста № 11 «Высотстрой» кавалер ордена Трудового Красного Знамени Джалил Каюмов.

26 АПРЕЛЯ 1966 года — та черта, от которой у нас, строителей, да и у всех ташкентцев начался свой отсчет времени. Причиненные землетрясением разрушения были велики, но еще большим было наше общее желание как можно скорее отстроить город заново, придать его облику прекрасные черты нашей коммунистической эпохи.

И до этого дня мы не работали с прохладцей. Но... вспомните этот день. Вспомните куски штукатурки на ваших подушках, большие глаза детей, вспомните собственную тревогу. Она рассеялась только после того, как мы узнали о приезде Леонида Ильича Брежнева и Алексея Николаевича Косыгина. **Глубоко в сердце каждого из нас запали слова Л. И. Брежнева: «Целый ряд союзных республик и областей страны уже выразили свою готовность оказать поддержку Ташкенту... Мы считаем, что их помощь, помощь правительства будет основной и решающей силой, которая позволит не только восстановить разрушенное жилье, но и изменить облик города. Образно говоря, это начало нового Ташкента, более красивого, более крепкого — такого, которому никакие землетрясения не будут страшны».**

В первое лето, пока на пустырях и в скверах не поднялись палатки строителей из Москвы и Ленинграда, России, Украины, Грузии, Молдавии и других братских республик, — в первое после землетрясения лето мы работали по четырнадцать часов в сутки и часто прихватывали еще и воскресенья. И здесь не было ничего удивительного.

Это была работа большого накала. Мне трудно выделить кого-нибудь из своей бригады. Настолько все были хороши и красивы в этом единодушном порыве помочь своему городу. Энтузиазм рождал неутомимость. Наша бригада возводила жилые дома по улице Германа Лопатина, административное здание на площади Ленина, цех глубокой печати издательства ЦК Компартии Узбекистана. Сейчас строим семиэтажный жилой дом на бульваре Владимира Ильича Ленина.

Бригадой своей очень доволен. Это самоотверженные люди, строители по призванию. В социалистическом соревновании было завоевано высокое звание бригады коммунистического труда. Особо я бы хотел подчеркнуть добросовестность и высокое мастерство каменщиков Николая Богдашкина, Гаврилы Куликова, Рината Аламова, Максима Михайлова, бетонщика Юрия Скрыгина, разнорабочей Зинаиды Фесик.

С радостью мы приняли в свой коллектив опытных строителей Валентину Воротилину из Ярославля, Вячеслава Разина из Куйбышева, которые и до этого участвовали в строительстве Ташкента, решили связать свою судьбу с нашим солнечным городом.

Друзья познаются в беде — гласит народная мудрость. Верному другу цены нет. Друзьями Ташкента в грозный час борьбы со стихией были все 240 миллионов советских людей. Посланцы всех братских республик приехали в наш город. Их встречали хлебом-солью, цветами и карнаями. Этажи их домов поднимались рядом с нашими этажами.

Я рассказал о своей бригаде. О маленькой ячейке многонационального коллектива строителей Ташкента. То же самое могу сказать и о бригадах М. Пуцентало из Москвы, В. Ерохина из Ярославля, В. Коновала с Украины, М. Макаренко из Белоруссии, Э. Аббасова из Азербайджана, К. Хамзаева из Таджикистана. Мы трудились рука об руку, равняясь на лучших, учась друг у друга мастерству. И на глазах менялся городской пейзаж. Прежде над Ташкентом главенствовали тополя. После 26 апреля стали главенствовать башенные краны. Их было так много, что один пилот вертолета сказал: «По стрелам кранов можно пройти из одного конца города в другой». Пилот, конечно, преувеличил, но общую идею перемен выразил верно. Сегодня над Ташкентом главенствуют белоснежные призмы девятиэтажных жилых домов — дар строителей-братьев.

Возрождение узбекской столицы продолжается. В архитектурных мастерских разрабатываются проекты новых скоростных магистралей и прекрасных площадей, которые возникнут на их пересечении. Некоторые площади уже сложились. И среди них — площадь Владимира Ильича Ленина, облику которой удалось придать необходимую монументальность и величественность. Красивейшей улицей города стали проспект и бульвар В. И. Ленина. Здесь все говорит о величайшей признательности и любви ташкентцев к великому вождю. И лично я горжусь, что красивейшее здание города — музей В. И. Ленина возводили подразделения нашего треста «Высотстрой». Эта работа получила отличную оценку.

Возраст старого Ташкента измеряется веками. Новому всего четыре года. Но за эти четыре года сделано больше, чем за века. Такова победная поступь социализма. Четыре года назад был брошен клич: «Построим новый Ташкент!». Не века и не десятилетия, а полторы тысячи дней понадобилось для того, чтобы возродился, помолодел древний город.

За трудовыми буднями иногда не подводишь итога сделанному. Но вот недавно купил я книгу «Ташкент — город братства». И не мог без волнения читать сухие, казалось бы, цифры. Строители Москвы, Ленинграда и Российской Федерации возвели в нашем городе 665 тысяч квадратных метров жилья, школ на 11.420 мест, детских садов на 5.440 мест, три общественных центра, поликлинику на 800 посещений. Строители Украины — 164 тысячи квадратных метров жилья, прекрасные школы. Строители Азербайджана — 35 тысяч квадратных метров жилья. И так по каждой республике.

Беда пришла в Ташкент неожиданно, и вызвала ее слепая стихия. Это была большая беда. Но страна приняла ее на свои плечи, и ее последствия оказались недолговечны. Миллионы квадратных метров жилья, сотни новых зданий. Цифры потрясают. А какими цифрами выразить количество вложенного в эти здания кирпича, панелей? И каждый из этих кирпичей хранит тепло рук строителей. Я рад, что это и тепло моих рук, рук моих товарищей по бригаде. Вдвойне рад, что здания нового Ташкента хранят тепло рабочих рук русских и украинцев, белорусов и латышей, грузин и азербайджанцев, казахов и киргизов, туркменов и таджиков, армян и литовцев, молдаван и эстонцев. Тепло братского рукопожатия сохранят на века в своем сердце ташкентцы.

Д. КАЮМОВ.





С ТОЙ ЖЕ ТОЧКИ

За три года улица Пушкина стала одной из красивейших магистралей Ташкента. Новые дома здесь воздвигли строители Москвы. На снимках: слева — улица Пушкина — апрель 1967 года; справа — улица Пушкина — апрель 1970 года.

Фото В. МАЗУРА. (УзТАГ).

КРАТКИЕ СООБЩЕНИЯ

▲ Политбюро Французской коммунистической партии рассмотрело вопросы, связанные с организацией широкой кампании протеста всех трудящихся и демократов против принятия обсуждаемого в Национальном собрании правительственного законопроекта о наказаниях за «новые нормы правонарушения». Политбюро ФКП приняло также решение о созыве 12 и 13 мая в Париже пленума ЦК ФКП.

▲ Новым президентом Колумбии избран Пастрана Борреро — кандидат правящей коалиции Национальный фронт.

▲ В Каире продолжает работу международная группа по расследованию нарушений Израилем прав человека на оккупированных арабских территориях Комиссии ООН по правам человека.

▲ В Западной Турции 23 апреля произошло новое землетрясение. Наиболее крупные разрушения оно вызвало в городе Демирджи, где около 300 домов разрушено полностью и 500 — частично. Имеются раненые.

▲ На 31 марта население США составило 204.663.000 человек.

С самыми теплыми словами благодарности обращаемся мы сегодня к ветеранам нашей партии, к тем, кого справедливо называют ленинской гвардией. Ваш опыт, дорогие товарищи, ваша энергия, вся ваша отданная революции жизнь служат и будут служить примером для новых и новых поколений строителей коммунизма.

Л. И. БРЕЖНЕВ.



100 Ленин, время и мы

НА ЮБИЛЕЙНУЮ АНКЕТУ «ПРАВДЫ ВОСТОКА» ОТВЕЧАЮТ ВЕТЕРАНЫ ЛЕНИНСКОЙ ГВАРДИИ

В чем, по-Вашему, полнее и ярче всего проявляется торжество дела Ленина в нашей жизни и, в частности, в Узбекистане?

— В новизне, необычности, в ни с чем не сравнимых масштабах социальных преобразований и хозяйственного строительства. Ведь все это — воплощенная нами в жизнь ленинская мечта. Мы прожили большую жизнь, жизнь, накрепко связанную с Лениным. И сегодня, оглядываясь на пройденный путь, мы можем сказать, что нашему народу, нашей партии есть чем гордиться. И именно сейчас, с вершины достигнутого, еще глубже и ярче предстают перед нами глубина ума, широта кругозора и смелость ленинской мысли.

Многие из нас сражались с оружием в руках на баррикадах Октября, отстаивали Советскую власть в окопах гражданской войны. И надо сказать, что самым сильным в наших руках и самым грозным для врагов было в те дни оружие, которое дал нам Ильич. Это оружие — ленинизм. Представьте картину разрушенной войной страны, представьте сложнейшие переплетения социальных и экономических интересов различных классов, групп населения, интриги и демагогию буржуазных и соглашательских партий. Нелегко было нам, первым бойцам ленинской гвардии, обрести сразу ясность ориентировки, найти главные, основные направления движения к социализму. Путь этот осветила нам, всему советскому народу прозорливая ленинская мысль.

Вдумайтесь только: НЭП, индустриализация, коллективизация, культурная революция, первые советские пятилетки... Ныне такие привычные, такие знакомые слова. А за ними — целая полоса в истории нашей страны. Это — наша судьба, наша личная биография. Теперь эту историю изучают по учебникам, а мы создавали ее, строили новую жизнь, не уклоняясь от ленинизма ни на шаг. Поэтому мы считаем ответы на юбилейную анкету «Правды Востока» как бы своеобразным своим отчетом перед Лениным, партией, народом в великий день эпохи, в день столетнего юбилея вождя. И как не гордиться нам, сравнивая нашу прежнюю жизнь с днем нынешним. Всего за пять дней наше народное хозяйство, перестроенное по заветам Ильича, производит больше продукции, чем вся промышленность царской России за целый год.

Но еще более разительные перемены стоят за этими цифрами в нашей республике, во всех бывших отсталых колониях царизма. Ленин, большевики, ведя массы на штурм старого и созидание нового строя, поставили первостепенную задачу — покончить с национальной рознью и угнетением. И эта ленинская программа партией, советским народом решена успешно. Примером, ярким маяком для народов всего Востока стали наши среднеазиатские советские республики. С Лениным, с Великим Октябрем взошла над многострадальной узбекской землей заря свободы и счастья. Узбекский народ, как и все братские народы нашей многонациональной семьи, с радостью обозревает сегодня славный путь, пройденный за годы Советской власти. Путь этот нелегок: от кустарных и полукустарных мастерских до металлургического завода и крупных машиностроительных предприятий, от примитивной мастерской до шелковых и текстильных комбинатов, от керосиновой коптилки до мощных электрических станций. Сверяясь по ленинскому компасу, мы прошли этот путь от захудалого единоличного дехканского хозяйства с деревянным омачом (да и тот был далеко не у каждого) до крупных колхозов и совхозов с мощными тракторами, комбайнами, хлопкоуборочными и другими машинами. Это путь от почти сплошной неграмотности населения к созданию многотысячного отряда национальных кадров ученых, деятелей искусства и литературы, специалистов по всем отраслям народного хозяйства. Это путь миллионов наших матерей, жен, сестер и внучек от первых костров, где вместе с паранджой были навеки сожжены бесправие и горькая судьба женщины-узбечки, к счастью и свету.

Но, и это мы хотели бы подчеркнуть особо, полнее и ярче всего проявилось торжество дела Ленина в нашей жизни в том, что Ильич заложил основы невиданных ранее в истории отношений между народами, отношений братской взаимопомощи, отношений подлинной дружбы, как в единой семье. И все, чего мы достигли и чего достигнем в будущем, стояло и будет стоять на монолитном фундаменте ленинской дружбы народов. Только объединенными усилиями всех советских народов мы смогли создать могучую индустрию республики, в восемь раз увеличить производство хлопка; только опираясь на помощь всей нашей страны, мы вышли на небывалый рубеж — решили в юбилейном году дать Родине 4.100.000 тонн «белого золота».

Мы — ленинцы, а это значит, все наши мысли, все наши помыслы устремлены вперед. Особенно это важно сейчас, когда наша советская экономика вступает в новый этап, когда такими бурными темпами развиваются наука и техника. XXIII съезд КПСС, Пленумы Центрального Комитета, начиная с мартовского и сентябрьского в 1965 году и кончая декабрьским в прошлом году, выработали такую экономическую политику, которая всецело отвечает нынешнему этапу развития нашей страны. Мы успешно выполнили планы и взятые обязательства. Но предстоит еще сделать немало. Уже сейчас необходимо начинать деятельную подготовку к XXIV съезду партии, продумать планы и обязательства на следующее пятилетие. Это наша главная задача на ближайшее будущее.

Какое содержание Вы лично вкладываете в девиз советских людей—работать и жить по-ленински?

— Некоторым из нас приходилось видеть Ильича, слышать его выступления, беседовать с ним, разговаривать с людьми, близко знавшими его. И каждый из нас знает, как много значат эти слова — работать и жить по-ленински. Гениальная прозорливость, величайшая целеустремленность, революционный размах и неукротимая деловитость были присущи нашему вождю и учителю. Как никто другой, умел он сочетать великое и малое, раскрывать перспективу, улавливать требования дня. Несмотря на крайнюю загруженность делами, Ильич находил возможность лично бывать на предприятиях и в селах, беседовать с рабочими, крестьянами, специалистами. Он первым подмечал ростки нового, привлекал к ним общее внимание, смело шел вперед по неизведанным путям строительства нового мира. А в жизни он был необыкновенно прост и скромен, внимателен и чуток, «прост, как правда» — с сыновьей любовью говорили о нем рабочие.

Коммунистическая партия Советского Союза, свято храня заветы гения революции, всегда учила коммунистов, всех советских людей работать и жить по Ильичу, всегда иметь перед собой светлый образ пламенного революционера, титана мысли и дела. Этим стремлением пронизан моральный кодекс строителя коммунизма, принципы которого все глубже входят в нашу жизнь.

Этому в огромной мере содействовала и огромная организаторская работа, развернутая партийными организациями в ходе подготовки к ленинскому юбилею. Отдавать всю свою энергию, все свои силы и способности для того, чтобы приблизить светлое будущее, имя которому коммунизм, — это и значит жить и работать по-ленински.

Что считаете наиболее действенным для утверждения ленинского стиля в работе?

— Борьба, устремленность вперед — эти слова, нам кажется, особенно емко выражают отличительную черту партии Ленина. Борьба на поле классовых битв, на ниве социальных и экономических преобразований. Борьба за создание материально-технической базы коммунизма, за утверждение и торжество коммунистических идеалов.

Вся жизнь Ильича была посвящена самому прекрасному в мире — борьбе за освобождение и счастье человечества. Вся она до краев была наполнена творческой работой мысли, неустанным революционным действием, идейными и политическими битвами.

Ильич вобрал в себя самые яркие черты пролетарского революционера: могучий ум, несгибаемую волю, священную ненависть к угнетателям, революционную страстность, интернационализм, безграничную веру в творческие силы масс, громадный организаторский талант. Всю свою жизнь, минута за минутой, весь свой гениальный ум, все свои могучие духовные силы он отдал без остатка делу борьбы за счастье людей труда.

Мы побеждали и побеждаем своей верностью ленинизму. Ленинские идеи сплачивают коммунистов, всех советских людей, вдохновляют на новые свершения.

Наша партия, как указывал Ленин, сильна единством слова и дела, умением не только проникнуть глубоко в суть жизненных процессов, найти правильное решение, но и мобилизовать все силы и средства на осуществление намеченных целей. И важно, чтобы эти качества были присущи каждой партийной организации, каждому руководителю, каждому коммунисту. Ильич, будучи сам образцом организованности и деловитости, призывал партийные организации проявлять «больше настойчивости, больше упорства, больше систематичности в труде, больше организованности и администраторского искусства в большом масштабе».

Отличительная черта ленинского стиля работы — это высокая принципиальность, прямота, правдивость во всем. В любой обстановке, при любых обстоятельствах он сохранял ясный и реалистический подход к фактам, событиям и явлениям, способность вовремя распознать и вскрыть допущенные ошибки, решимость добиться их исправления. Ильич непримиримо относился к фразерству, комчванству, революционному пустозвонству. Как никто другой, умело создавал дух коллективности в работе, страстно, убежденно, настойчиво отстаивал свою точку зрения, ценил мнение своих товарищей, чутко прислушивался к ним. Ленин отлично знал жизнь, практику, учитывал условия и возможности данного исторического периода, мысль его всегда была устремлена далеко вперед, в будущее.

Работать по-ленински — это повседневно и кропотливо подбирать и воспитывать кадры, судить о людях не по анкетам и умению произносить речи, а по их делам.

Работать по-ленински — это значит решать вопросы продуманно, глубоко, всесторонне, без суеты, установить строжайшую проверку исполнения.

Работать по-ленински — это строго соблюдать ленинские нормы партийной жизни, повседневно развивать критику и самокритику.

Работать по-ленински — это неукоснительно выполнять требования Ильича. Жить в гуще. Знать настроения. Знать все. Уметь подойти. Завоевать абсолютное доверие. В этих словах весь Ленин, в них как нельзя лучше отражен ленинский стиль работы.

В работах В. И. Ленина, как в зеркале, — наша история и наш завтрашний день. Откройте любой ленинский труд — сколько повода для размышлений, сколько ответов на те вопросы, которые возникают сегодня! Вот произведения последних лет его жизни. В них скрупулезно анализируется каждая деталь хозяйственных взаимоотношений, подчеркивается необходимость более полного использования товарооборота, денег, кредита, финансов, цен и других экономических рычагов. А прочитайте ленинское «Положение о трестах»! Его идеи хозяйственного расчета, необходимость добиваться максимального экономического эффекта при минимуме затрат — как это актуально звучит сегодня!

Коммунист по своей природе революционер, боец партии. И это высокое звание обязывает его быть по-ленински страстным в борьбе за новое, передовое, по-ленински непримиримо относиться к косности и рутине, ко всему, что тормозит наше движение вперед. Быть партийным бойцом — это трудный, но счастливый удел. Это значит по-ленински жить и работать, бороться и побеждать!

Как часто Вам приходится обращаться к трудам В. И. Ленина? (конкретно—к каким и по какому поводу).

— Что бы мы ни делали, всегда и во всем мы советуемся с Ильичем. Многим из нас довелось впервые познать азы ленинизма еще в дореволюционных кружках, читать ленинские работы по ночам тайком от царских соглядатаев и сыщиков. И не только изучать, но и распространять нелегально среди рабочей массы. С каким волнением на сходках мы брали в руки свежие номера «Правды» со статьями вождя. И, прочитав их, с огромной убежденностью и аргументацией громили мы затем на рабочих и солдатских митингах эсеров, меньшевиков и прочих прихлебателей буржуазии.

Никогда не забыть нам счастливых минут, когда столичные большевики доставили к нам в Туркестан знаменитые «Апрельские тезисы» В. И. Ленина. Они осветили нам путь к Октябрю.

С еще большим упорством, настойчивостью изучали мы труды вождя, когда приступили к строительству нового, невиданного в истории социалистического общества, с каким волнением вчитывались мы, молодые тогда коммунисты, в речь вождя на III съезде комсомола.

И учились, учились. И прежде всего — ленинизму. Ведь Ильич предупреждал нас, что дорога к социализму никогда прямой не будет, она будет невероятно сложной...». А сложности эти встречались нам на каждом шагу. И советские люди успешно преодолели их, они успешно преодолевают их и на пути к коммунизму, обращаясь в трудные минуты к бессмертному ленинскому теоретическому наследию.

И сегодня мы не мыслим ни одного нашего выступления перед молодежью без того, чтобы не посоветоваться с Ильичем. Его труды — настольные для нас книги. И нет для нас большего счастья, чем нести молодежи свет ленинских идей, учить ее творчески подходить к ленинским трудам. Пройдут века, но всегда и во всем люди будут обращаться к Ильичу за советом и помощью, стремиться по-ленински твердо, принципиально и в то же время гибко подходить к самым сложным вопросам жизни.

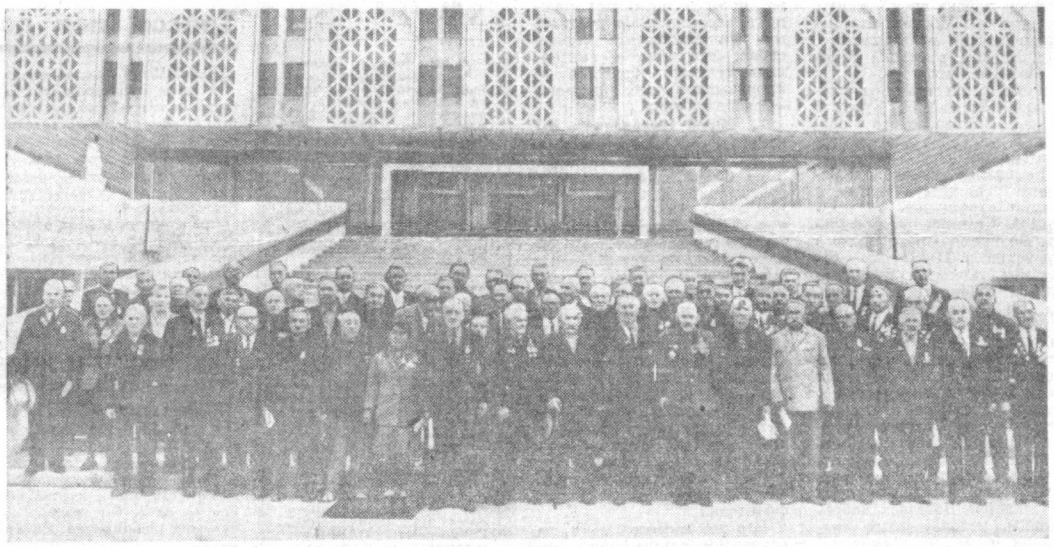

22 апреля, после беседы в редакции «Правды Востока», ветераны ленинской гвардии посетили Ташкентский филиал Центрального музея В. И. Ленина. Наш фотокорреспондент А. Ходаков запечатлел их перед зданием музея.

Какие черты характера Ильича Вас особенно привлекают? В чем Вы сегодня видите их наибольшее проявление?

— На первый взгляд, вроде бы и не сложно ответить на этот вопрос. Замечательные черты характера Ильича — человека, обладавшего самыми высокими качествами бойца-революционера, человека исключительного личного обаяния, кристальной чистоты, простого, сердечного, — многократно высвечены в воспоминаниях его современников — бойцов ленинской гвардии, в бессмертной Лениниане: литературе, живописи, в театре и кино. Мы не случайно говорим, что Владимир Ильич Ленин дорог и близок всем нам и будет глубоко и искренне любим грядущими поколениями. Вождь мирового пролетариата, создатель нашей славной Коммунистической партии и Советского государства всю свою жизнь посвятил беззаветному служению трудовому люду.

Это был неутомимый труженик, человек просто легендарной трудоспособности. Гигантскую работу проделал Ильич, чтобы богатство знаний, накопленных многовековой историей народов, обратить на пользу революционному делу.

Но он был и всегда оставался очень человечным человеком. Ленин жил среди людей и для людей. Партия и массы всегда были у него на первом плане, привлекали самое пристальное внимание. И все же те, кто встречался с Лениным, подмечали не только скромность, простоту, но и уважение, доверие, которые Ильич проявлял к людям, его личное и горячее участие к людским судьбам.

Такое трогательное участие, как говорил герой фильма «Человек с ружьем» Иван Шадрин, «к самому рядовому солдату», к рабочему, крестьянину, к деятелям науки и культуры всегда необычайно волновало людей. И они, проникнувшись ленинской страстностью и убежденностью в правоте священного дела, готовы были отдать свою жизнь для торжества Советской власти.

Для Ленина органической потребностью было сопоставлять свои выводы с опытом масс, проверять широкие обобщения на, казалось бы, частных случаях, на личных судьбах тех, кто делает революцию и строит социализм. И вот эти черты подлинной человечности, гармоничности соединялись в Ленине с твердой принципиальностью, с требовательностью к себе и другим; мудрость и дальновидность — с неутомимой деловитостью и непреклонной волей; эрудиция и острота ума великого ученого — с искренней любовью к жизни, к ее подлинным ценностям и радостям. И мы рады видеть, как эти замечательные ленинские черты проявляются сегодня в жизни, в трудовом порыве миллионов и миллионов энтузиастов, ударников коммунистического труда, всех передовиков юбилейного соревнования. Недаром партия, Родина удостоили их высокой чести, наградив за трудовую и воинскую доблесть Ленинскими юбилейными медалями.

Ленин не допускал какого бы то ни было восхваления личности и всегда искренне негодовал по малейшему для этого поводу. Как никто другой, Владимир Ильич умел создавать дух истинной коллективности в работе, ценил мнение товарищей, чутко прислушивался к ним.

Ленин любил людей. Любовью глубокой, душевной, горячей. И трудно выразить словами меру этой любви. Вот таким и остался навсегда образ Ильича в наших сердцах — сердцах ветеранов партии.

Что нового в жизнь Вашего коллектива и в Вашу личную внесла подготовка к ленинскому юбилею? Расскажите о самом интересном, на Ваш взгляд, мероприятии или событии личной жизни?

— Невозможно без волнения говорить о величайшем подъеме, порыве, горении людей, вызванном подготовкой к ленинскому юбилею. Мы побывали в сотнях коллективов, встречались с металлургами и машиностроителями, автомобилистами и железнодорожниками, обувщиками и швейниками, строителями и пищевиками, хлопкоробами и животноводами, учащимися и воинами. И всюду наблюдали невиданный взлет творческой инициативы, могучую волну трудового энтузиазма, повышенный интерес к жизни и деятельности Владимира Ильича Ленина.

Члены совета революционной, боевой и трудовой славы верны традициям, высоко несут ленинское слово в массы. Только в предъюбилейные дни нами проведено восемьсот бесед. Нам посчастливилось жить и работать под руководством незабвенного Ильича, участвовать в революции и гражданской войне, с оружием в руках защищать родную Советскую власть, восстанавливать разрушенное, стоять на вахте первых пятилеток... На незабываемых торжественных встречах, мы, ветераны партии, передавали революционную ленинскую эстафету. Каждый из нас твердо верит: победоносное ленинское знамя — в надежных руках!

Что бы Вы хотели предложить для улучшения воспитания на примере жизни В. И. Ленина?

— Все лучшее, что воспитали в советском человеке семья, школа, трудовой коллектив, связано с именем Ленина. Его жизнь, борьба служат для нашей молодежи, для каждого труженика великим примером, образцом для подражания. Учиться жить и трудиться по Ильичу стало девизом миллионов советских людей.

Сверять свой шаг по Ленину — это прежде всего глубоко изучать творческое наследие вождя революции, сердцем принять великую ленинскую правду. Идеи Ленина останутся жить в веках, и все поколения будут черпать свет знаний из этого животворного источника.

В юбилейном году значительно пополнился пропагандистский арсенал наших идеологических бойцов: ленинские пятницы, ленинский урок, ленинский зачет в комсомоле, тематические вечера, диспуты, конференции по важнейшим проблемам революционной теории — трудно даже перечислить все то, что взято сегодня на вооружение нашими лекторами, политдокладчиками, информаторами, агитаторами, работниками печати, радио и телевидения.

Глубже стали изучать ленинское теоретическое наследие и в системе партийной учебы. Все больше и больше людей обращается нынче непосредственно к Ильичевой книге. В его трудах они ищут и находят ответы на многие вопросы современности.

Задача состоит теперь в том, чтобы сохранить и углубить все эти формы идеологической, политической и воспитательной работы.

Немало здесь могут и должны сделать ветераны партии. Теплые слова благодарности, с которыми обратился Леонид Ильич Брежнев в своем докладе «Дело Ленина живет и побеждает» к нам, старым коммунистам, ветеранам революции, ко многому обязывают. Надо донести живой образ вождя до нынешнего поколения, рассказать, как отцы и деды отстаивали с оружием в руках Советскую власть, боролись с басмачеством, создавали первые колхозы, работали на первых стройках пятилетки. Юному поколению предстоит продолжить дело отцов, и оно должно быть готово достойно бороться за великие коммунистические идеалы.

Надо всячески укреплять авторитет нашей Коммунистической партии, ибо партия — это выразитель ленинских идей сегодня.

Трудовой и политический энтузиазм, с которым коллективы фабрик и заводов, совхозов и колхозов, организаций и учреждений встречали ленинский юбилей, помог нам преодолеть многие трудности, добиться новых производственных побед.

Надо, чтобы и в дальнейшем год ленинского юбилея был отмечен новыми успехами, новыми достижениями. Нужно всегда помнить ленинские слова: «не довольствоваться тем уменьем, которое выработал в нас прежний наш опыт, а идти **непременно дальше**, добиваться **непременно большего**». Используя богатейший опыт подготовки к юбилею, мы должны еще ярче, глубже и всесторонне нести в массы ленинскую мысль, строить всю свою пропагандистскую и воспитательную работу на примере жизни и деятельности Ильича.

Вчера со страниц «Правды Востока» мы, ветераны партии, обратились ко всем трудящимся республики, к каждому из вас лично с пламенным призывом не снижать и впредь высокого трудового накала юбилейного года, высоко нести знамя ленинизма.

Ф. ЖЕЛТИКОВ, П. ЕРМОЛОВ, П. ПАЛЬЧИКОВ, П. СУДАРС, Д. АБРАМОВ, Н. ЕПИФАНОВ, А. КОЗЛОВ, И. ГИЛИН — ЧЛЕНЫ КПСС с 1917 г.; Н. РИЗАЕВ, А. БУТКО, С. МАДАЛИХОДЖАЕВ, Е. САМОЙЛЕНКО, Н. ХАЛМУХАМЕДОВ, С. ПАРШИН, Х. ДАНИЯРХОДЖАЕВ, Р. ШИРМУХАМЕДОВ, В. ИВАНОВ, Ш. АЗИМОВ, К. МАГЗУМОВ, С. ТАШХОДЖАЕВ, З. ИЛЬЯСОВ, А. МАХМУДОВ, Т. НОВИКОВ, В. МАЙДАНОВ, М. ТИМОФЕЕВ — ЧЛЕНЫ КПСС с 1918 г.; М. КАСЫМОВ, А. МАХМУДЖАНОВ, У. ШАРИПОВ, М. ШАПИРО, Х. БУХАРБАЕВ, С. ИВАНОВСКИЙ, С. ИСАТОВ, М. АБДУЛЛИН, Р. ШЕРЕШЕВСКАЯ, Н. ХОДЖАЕВ, С. КАСЫМОВ, Г. НАГАЕВ, Р. ИГОЛЬНИКОВ, Г. ШЕВЦОВ, З. БУДКИН — ЧЛЕНЫ КПСС с 1919 г.; Р. УСМАНОВ, О. КИТАНОВ, М. СОЛДАТЕНКО, Н. РОМАНЧУК, А. АБДУРАХМАНОВ, С. МИРБАКАЕВ — ЧЛЕНЫ КПСС с 1920 г.; И. ЛЕГЧИКОВ — ЧЛЕН КПСС с 1921 г.; А. АДЫЛОВ, Я. АКИЛОВ — ЧЛЕНЫ КПСС с 1923 г.; А. БОЧАРОВ, К. РЫГИН, С. ХУДОЯНЦ, К. ИНОГАМОВ — ЧЛЕНЫ КПСС с 1924 г.; В. МИХАЙЛОВ, Р. АБДУЛЛАЕВ, С. ШАМСИЕВ, Х. ХУДАЙНАЗАРОВ, Л. ШАХАБУДДИНОВА — ЧЛЕНЫ КПСС с 1925 г.; К. ИСЛАМОВ, В. ШУМАКОВА, Г. ГОЛОВАНОВ, Т. ГУБАРЬКОВ — ЧЛЕНЫ КПСС с 1926 г.; Х. РАХМАТУЛЛАЕВ, А. ХОДЖАЕВ, С. ХОЛДАРОВА — ЧЛЕНЫ КПСС с 1927 г.; П. РИЗАЕВА, Я. БАЛИШОЕВ — ЧЛЕНЫ КПСС с 1928 г.; К. ГУРГУЛОВА — ЧЛЕН КПСС с 1929 г.; М. БАКАЕВ, М. ТРИПОЛЬСКИЙ, А. АБДУЛЛАЕВ, М. ИСЛАМОВА — ЧЛЕНЫ КПСС с 1930 г.

РЕСПУБЛИКА ОТ КРАЯ И ДО КРАЯ

РОЖДЕНИЕ АНЗУРААБАДА

ШАХРИСАБЗ. 25 апреля. (По телефону от общ. корр.). Новыми красивыми зданиями украсились центральный и участковый поселки колхоза «Правда». Светлые благоустроенные дома пришли на смену глинобитным хибарнам.

Сельские поселки становятся похожими на города. Чайхана и магазины, клуб и школы, детские сады, баня и комбинат бытового обслуживания — все это и многое другое неузнаваемо изменили культуру и быт хлопкоробов.

Колхозники решили назвать свой центральный поселок именем 100-летия Ильича, а участковый поселок — Анзураабадом. Здесь родилась и боролась за становление Советской власти отважная комсомолка 20-х годов, первая на селе трактористка Анзура Джураева.

С. ЗНМИН.

СЕЛЬСКИЙ ЭКРАН

УЙЧИ. 25 апреля. (По телефону от соб. корр.). В центре Уйчинского района появилось красивое здание. Это широкоэкранный кинотеатр, рассчитанный на 400 зрителей. Возвели его строители пятой передвижной механизированной колонны. В кинотеатре хорошо оборудованное фойе. В зале установлены удобные кресла. Стены облицованы изоляционным и звукоотражающим материалом. Для демонстрации фильмов приобретены две усовершенствованные киноустановки.

Кинотеатр принял первых зрителей.

П. ПРОСКУРИН.



Много благодарностей от сельских тружеников получает медсестра Мая Кирилова. Она работает в больнице совхоза имени Ленина Хазараспского района Хорезмской области. Чуткая, заботливая, Мая пользуется уважением медицинских работников больницы и большой любовью всех ее пациентов.

Фото Ш. РАХИМОВА.

ЗЕЛЕНЫЕ НОВОСЕЛЫ

ЯНГИЕР, 25 апреля. (По телефону от соб. корр.). В Голодной степи деревья — лучшие мелиораторы. Еще несколько лет назад трудоемкую посадку вели вручную. Теперь при Голодностепстрое создана специализированная передвижная колонна, ставшая штабом озеленителей.

С начала года коллектив ПМК посадил на совхозных усадьбах, вдоль оросительных каналов и дорог более двух миллионов саженцев. А всего зеленых новоселов станет три миллиона — почти в два раза больше, чем намечалось по заданию. Скоро лесозащитные полосы появятся между поселками Дустлик и Акбулак и в других районах целинной области.

А. ХАЙРУТДИНОВ.

«ТРИ СМЕРТИ АЛЬФРЕДА ГЕРЦОГА»

ТАК называется пьеса молодых московских драматургов А. Галиева и Э. Тропинина, премьера которой состоялась в Ташкентском театре драмы имени М. Горького.

...Конец 1944 года. Гитлеровская Германия неудержимо катится навстречу своей гибели. Третий рейх на грани катастрофы. Через несколько месяцев нацистская партия потеряет своего идейного вождя. Кое-кто из ярых приверженцев фашизма, предвидя это, пытается сохранить нацизм путем создания «нового фюрера». Выбор падает на немецкого ученого Альфреда Герцога. Многое приходится испытать и переосмыслить ему, чтобы определить свою позицию в жизни...

Спектакль поставил главный режиссер театра В. Стрижов. Художник — М. Новиковский. Композитор — В. Саруханов. В постановке заняты народные артисты Узбекской ССР М. Мансуров, Е. Яворский, артисты Э. Дмитриева, Л. Надеждин, В. Леонов и другие.

Л. ТУЛАХОДЖАЕВА.

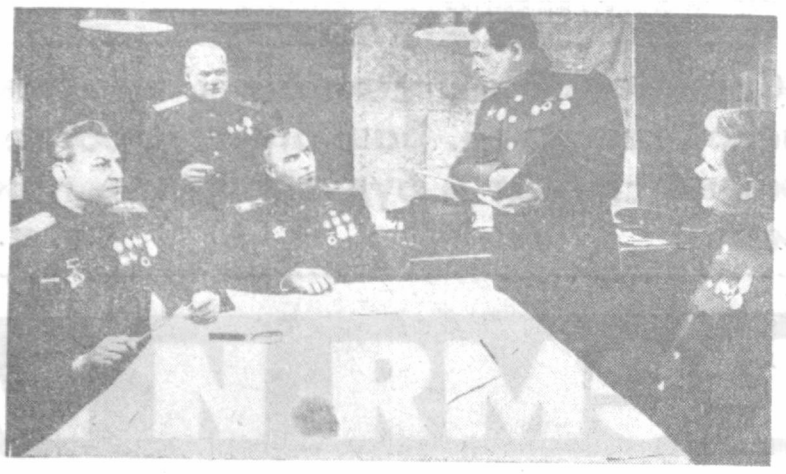



КИНОЭПОПЕЯ О ВЕЛИКОЙ ПОБЕДЕ

НА КИНОСТУДИИ «Мосфильм» снимается многосерийная киноэпопея «Освобождение». На экраны страны выходят первые два фильма — «Огненная дуга» и «Прорыв».

Ваш корреспондент встретился с режиссером-постановщиком «Освобождения» Ю. Озеровым.

— Юрий Николаевич, расскажите, пожалуйста, как возник замысел эпопеи?

— Однажды писатели Юрий Бондарев, Оскар Курганов и я, собравшись вместе, вспоминали годы минувшей войны. Все мы знали о ней не понаслышке, не по книгам, а пережили ее сполна, от первого до последнего дня. И вот мы, три бывших фронтовика, решили попробовать свои силы в создании нового кинопроизведения о войне...

Приступая к работе над фильмом, ни я, как режиссер-постановщик, ни сценаристы не представляли себе масштаба картины. Но по мере накопления материала, встреч с людьми, разговоров с военачальниками, командовавшими во время войны войсковыми соединениями, после поездок по европейским социалистическим странам начал вырисовываться характер всей киноэпопеи. Стало ясно, что необходимо создать несколько фильмов, каждый из которых посвящен одному, наиболее значительному периоду последних лет Отечественной войны.

— Первые два фильма выходят на экраны к 25-летию Победы над фашизмом. О чем они повествуют?

— Две крупнейшие битвы 1943 года — Курская и на Днепре — являются сюжетным стержнем, вокруг которого концентрируются все события, судьбы героев этих фильмов, деятельность штабов, разведок, всех явных и тайных сил, действовавших на фронте и в тылу, в окопах и ставках, в блиндажах и залах встреч дипломатов.

— Начата ли работа над третьей и четвертой сериями?

— «Направление главного удара» и «Взятие Берлина» — так будут называться последние части киноэпопеи «Освобождение».

В Берлине мы уже сняли финальные сцены последней картины. Объясняется это тем, что в Берлине исчезают последние следы войны. На языке кино это называется «уходящая натура», на языке жизни это означает, что ГДР залечила тяжелые раны войны и успешно строит социализм.

— Где и как снималась картина?

— Когда фильм только задумывался, мы понимали, с какими трудностями придется столкнуться при его постановке. Военная техника ушла вперед, старое вооружение уже переплавлено или пришло в полную негодность. А в фильме танки должны двигаться и стрелять, самолеты — летать и бомбить. Пришли на помощь военные. Были восстановлены старые танки «Т-34», наши заводы изготовили немецкие «тигры» и «фердинанды», была восстановлена артиллерия того времени, найдены и отремонтированы старые самолеты, советские и немецкие.

В съемках принимали участие войска трех военных округов — Московского, Закавказского и Киевского. Под Киевом, в районе Переяслава-Хмельницкого, и у Батуми были найдены площадки для съемок Курской битвы, Прохоровского сражения, эпизодов форсирования Днепра...

Маршалы, генералы и рядовые солдаты Советской Армии стремились во всем помочь постановщикам фильма. Во время Прохоровского сражения в 1943 году советские танкисты проявили чудеса стойкости и героизма. Во время съемок этого эпизода под Киевом возникла мысль — повторить прыжок нашего танка через немецкий «тигр». В 1943 году такой прыжок совершил советский танкист в момент перехода в контрнаступление. Тогда об этом много говорили и писали. Но так поступил герой-танкист в разгаре боя. Как повторить это теперь? Нашлись добровольцы, которые сами настояли, чтобы был снят такой эпизод. Тысячи людей на съемках с тревогой и восхищением следили за прыжком танка «Т-34». Четыре камеры снимали этот эпизод. И надо надеяться, что зритель по достоинству оценит мастерство наших танкистов.

Консультантами фильма были маршалы Советского Союза Г. К. Жуков, К. К. Рокоссовский, И. С. Конев, К. С. Москаленко, известные военачальники — генерал армии С. М. Штеменко, генерал-полковник А. И. Родимцев, генерал-полковник танковых войск Г. И. Орел, генерал-лейтенант авиации С. П. Синяков.

В картине будут заняты С. Закариадзе (Сталин), М. Ульянов (Жуков), В. Стржельчик (Антонов) и многие другие.

Приглашены для участия в фильме и крупные зарубежные актеры. Так, роль Гитлера исполняет известный артист из ГДР Фриц Дитц, а роль Муссолини — популярный в Италии актер Иво Гарани. В фильме снимались актеры из Польши, Венгрии, Румынии, ГДР и Италии. Киностудии этих стран с искренней заинтересованностью помогали нашей съемочной группе. И в этом мы видим отражение душевного единения, того интернационального братства, которое возникает между прогрессивными деятелями киноискусства многих стран. Эта тема — интернационального братства — пронизывает все фильмы «Освобождения».

— Юрий Николаевич, вы ничего не сказали о себе, о других создателях картины.

— Сценарий фильма «Освобождение» написали Юрий Бондарев, Оскар Курганов и я. Юрий Бондарев — автор многих военных повестей и романов. Во время войны он был лейтенантом, командовал батареей и на Курской дуге, и на Днепре. Оскар Курганов был военным корреспондентом «Правды».

Участником войны является и главный оператор фильма — Игорь Слабиевич. Он был танкистом. Зритель увидит, что так снять танковые сражения мог только бывший танкист. Главный художник фильма Александр Мягков тоже в прошлом фронтовик.

Что же касается меня, то студентом театрального института ушел я когда-то на фронт. А потом окончил Военную академию имени Фрунзе. И уже будучи офицером, вновь вернулся к искусству — поступил в институт кинематографии... Так связал я свою жизнь с кино.

Г. ФИРСОВА.

г. Москва.

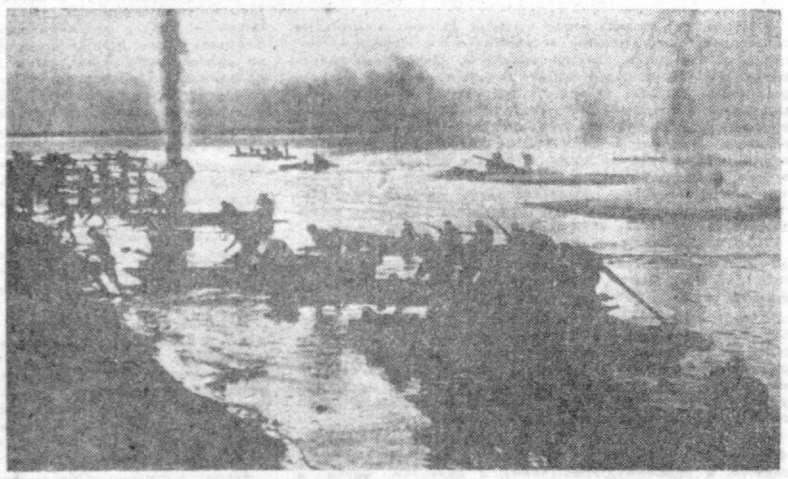

Вверху и внизу — кадры из фильма «Освобождение».

ОТОВСЮДУ ОБО ВСЕМ

ЛИТОВСКИЕ ДРУКАРИ

ИНТЕРЕСНАЯ книга — «На заре книгопечатания в Литве» А. Анушкина выпущена в Вильнюсе.

В книге рассказывается о первых типографиях, в частности белорусского гуманиста Франциска Скорины, издавшего в 1525 году первые две книги, а также о типографиях братьев Мамоничей, Радзивилла, Даниила Ленчицкого и других, основанных во второй половине XVI века.

Обобщая работу, проделанную «первыми литовскими друкарями», А. Анушкин сообщает, что в 1625 году в Вильнюсе было издано около 700 книг в основном светского характера. Издания печатались на литовском, русском, белорусском, польском, немецком, латинском и греческом языках.

Вильнюс.

ЗАГАДКА КИЛИЙСКОГО КИНЖАЛА

СТАРИННЫЙ бронзовый кинжал найден при земляных работах на окраине придунайского города Килия. В длину он имеет 18 сантиметров, в ширину — 3,5 сантиметра. Археологи считают, что находка относится к середине второго тысячелетия до нашей эры.

— Такое оружие на берегу Дуная найдено впервые, — сказал директор Одесского археологического музея И. Т. Черняков. — Килийский кинжал принадлежал воину одного из древних степных племен Северного Причерноморья.

Одесса.

РЫБА НАВОДИТ НА СЛЕД

САМ черный палтус порекомендовал ученым Полярного института морского рыбного хозяйства и океанографии расширить район его промысла в Норвежском море.

Два года назад ихтиологи металлическими пластинками пометили целый косяк этих рыб. Спустя год некоторые из меченых экземпляров попали в тралы рыболовных судов Советского Союза и ГДР.

Проанализировав все имеющиеся сведения, специалисты пришли к выводу, что черный палтус на летний отком подходит к берегам Северной Исландии лишь после того, как отнерестится в Датском заливе. Об этом ученые сообщили рыбакам. Рекомендации оказались верными: расширив промысловый квадрат в Норвежском море, удалось продлить в нем сезон лова черного палтуса.

Эта рыба — не единственная, которая помогла ученым раскрыть одну из своих тайн. Специалисты ПАНРО регулярно выпускают в моря Северного бассейна меченую треску, пикшу, камбалу и даже сельдь.

Мурманск.

НЕОБЫЧНЫЕ КИНОГЕРОИ

ИЗ ПРИМОРСКОГО края в Минск отбыли «претенденты» на главную роль в фильме «Мышонок Пик», съемки которого начала Белорусская киностудия.

И хотя работа над картиной по мотивам рассказа Виталия Бианки будет вестись в знаменитой Беловежской пуще, исполнителя главной роли Пика здесь обнаружить не удалось. После долгих поисков кинематографисты, наконец, нашли «артистов». Это мыши-малютки, обитающие только в Приморском крае. Зверюшки обладают всеми необходимыми качествами: они игривы, быстро привыкают к человеку. Будущий герой фильма похож на миниатюрную обезьянку. Цепляясь лапками и длинным хвостом, он легко забирается на кусты и камыши, живет в гнезде, а не в норе, как его обычные сородичи. Дальневосточные мыши-малютки отлично плавают, что очень важно, так как «герой» совершает путешествие по воде.

Уссурийск.

СПОРТИВНАЯ НЕДЕЛЯ

Старты Спартакиады

ПОЖАЛУЙ, самое крупное спортивное событие нынешней весны — V Спартакиада городов Узбекистана. Эти комплексные состязания открылись на днях схватками борцов вольного стиля. В командном зачете победу одержали мастера ковра первого сборного коллектива столицы республики. На втором месте — борцы команды Ташкент-2 и на третьем — Самарканда.

Звание чемпионов Узбекистана в своих весовых категориях завоевали самаркандец Р. Раджабов, борцы второй команды Ташкента Ю. Ню, А. Недорезов, А. Муратов, Б. Филатов, А. Манько и спортсмены первой сборной команды столицы В. Коршунов, В. Дзуттагов, В. Пилипенко и П. Харитоненко.

* * *

В споре волейболисток неожиданностей не произошло. Путевки на завершающую стадию турнира уверенно завоевали две ташкентские команды, а также спортсменки Самарканда, Андижана и Ферганы.

А вот у мужчин турниры протекали на редкость напряженно, боевито и ознаменовались сюрпризами. Никто не думал, что волейболисты Чирчика одолеют первую команду Ташкента. Но дружные и волевые парни из города химиков и металлургов сумели буквально вырвать победу со счетом 3:2 у маститых соперников.

С таким же результатом и столь же сенсационно завершились игры в подгруппе, где фаворитами считались ферганцы. Верх взяли волейболисты из Наманган.

Вопреки ожиданиям не пробились в финал и андижанцы. Когда были подведены результаты встреч, то оказалось, что у сборных Коканда и Гулистана по три очка, а у андижанцев — лишь два. Поскольку кокандцы имели лучшее соотношение выигранных и проигранных сетов, им и вручили путевку на финал.

Финиш теннисной весны

ТУРНИР сильнейших теннисистов страны на приз Совета Министров Узбекской ССР стал венцом нынешней весны для мастеров ракетки.

Сначала на кортах стадиона «Пахтакор» разыгрывалось командное первенство. Как всегда, старательно и собранно действовали на площадках спортсмены Эстонии. Одержав в решающей встрече победу над командой Украины, они завоевали почетный трофей.

Очень представительными были личные турниры в одиночном, парном и смешанном разрядах. В споре теннисисток уверенную и техничную игру показала мастер спорта из Эстонии М. Кулль. В решающем матче с результатом 8:6, 6:3 она нанесла поражение Н. Тухарелли из Грузии.

У мужчин хорошо провел встречи наш земляк мастер спорта Владимир Каплан. Ташкентец, выиграв в полуфинале у очень сильного эстонского мастера ракетки С. Эвинга, получил право играть в финале с Я. Симсоном. Финальный бой завершился победой ташкентца.

В парных разрядах также первенствовали эстонские дуэты: М. Кулль — Э. Комарова, Я. Симсон — С. Эвинг, М. Кулль — Я. Симсон.

Следует отметить успех спортсменов Узбекистана в парных играх — Н. Прокофьевой, В. Каплана и В. Безверхова, занявших вторые места.

Трасса под дождем

НЫНЕШНЯЯ многодневная велогонка по дорогам Узбекистана проходит в весьма сложных условиях. На всем протяжении трассы гонщиков сопровождают дождь, холодный ветер. И тем не менее веломарафон идет на высоких скоростях, в интересной тактической борьбе. Особенно показательными были кольцевая гонка по трассе Фергана — Кизилкия — Вуадиль — Фергана и этапы Фергана — Андижан и Андижан — Наманган. Средняя скорость на этих трассах приближалась к 45 километрам.

После шести этапов в командном зачете впереди по-прежнему сборная команда Узбекистана. А на титул победителя многодневной гонки лучшие шансы пока имеют также представители нашей республики мастера спорта А. Юдин, А. Дулин и В. Балалуев. Их суммарное время соответственно — 15 часов 04 минуты 10 секунд, 15.07,40 и 15.07,50.

А. СУЛТАНОВ.

Победа Галины Глазовой

В МИНУВШУЮ пятницу в Ташкенте завершилось открытое первенство общества «Спартак» по шашкам среди женщин.

Три участницы — ленинградка Галина Глазова, вильнюсский мастер Янина Аугустинайте и киевлянка Алина Наумова — из девяти сыгранных партий набрали одинаковое количество очков — по 6. По таблице коэффициентов первое место присуждено ленинградке. На втором месте — литовская спортсменка.

Четвертое место заняла Татьяна Степанова (Калинин), пятое — Валентина Ковзан (Минск), шестое — Надежда Лашина (Москва), седьмое — неудачно выступавшая чемпионка Спартакиады профсоюзов Елена Соркина. Замыкают турнирную таблицу мастер Людмила Бендерская (Кишинев), Ходича Ибрагимова и Халида Муминова (Ташкент).

В. ГОРОДЕЦКИЙ.

ГОВОРИТ И ПОКАЗЫВАЕТ ТАШКЕНТ

27 ПОНЕДЕЛЬНИК

ПЕРВАЯ ПРОГРАММА. 6.15 Концерт. 8.25 Песня счастья (узб.). 9.15 Рассказы о коммунистах (узб.). 9.30 Мелодии для вас. 9.50 «Всегда в строю» (тадж.). 10.10 Пьесы для баяна. 10.30 Концерт мастеров искусств СССР. 11.15 «Образец интернационализма и творческого марксизма» (узб.). 11.30 Песни наших дней. 12.15 «Дружба» (рус.). 13.30 От мелодии к мелодии. 13.15 «Пять минут о вашем здоровье» (узб.). 15.20 «Слава тебе, Родина». 16.10 «Музыкальная культура союзных республик». 16.50 Обзор «Правды» (узб.). 17.00 Беседа «Депутат — слуга народа» (тат.). 17.20 Концерт казахской музыки. 18.00 «На предмайской вахте» (рус.). 18.10 Н. Пейко. Молдавская сюита. 19.20 Песни и музыка из узбекских кинофильмов. 20.00 «Юность Узбекистана». 21.00 На международные темы (узб.). 21.10 «Для вас, труженики полей». Концерт. 22.20 Танцевальные мелодии. 22.40 «Наши современники» (узб.). 23.15 Узбекская народная музыка.

ПЕРВАЯ ПРОГРАММА. Ташкент. 17.55 Программа. 18.00 Спортивная программа (на узбекском языке). На русском языке: 18.30 Новости. 18.45 «Песенка в лесу». Мультфильм для детей. 18.55 «Советский воин». 19.55 Программа и реклама. На узбекском языке: 20.05 Новости. 20.20 «Комбинат — фронту». 21.00 «Их будущее — музыка». 21.50 Александр Бек. «Волоколамское шоссе». Премьера телеспектакля. Часть 1-я. ВТОРАЯ ПРОГРАММА. Москва. 13.00 Программа. 13.05 Новости. 13.15 «Приходи, сказка». 13.45 «Кара-Шанграк». Телевизионный музыкальный фильм. 15.00 «Тебе, юность». 15.45 Новости. 20.00 Программа. 20.05 Новости. 20.15 Телефильмы студий страны. 20.45 Неделя «голубого экрана». 21.00 Новости. 21.05 «Светофор». 21.30 «Хозяйственная реформа в действии». 22.00 «На берегу Невы». Премьера телеспектакля. 23.30 «Время». ТРЕТЬЯ ПРОГРАММА. 18.00 — Душанбе.

УЛЫБКИ ХУДОЖНИКА



Пенальти.



— А пол-литра на прокат у вас не найдется?..



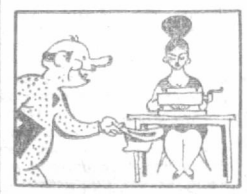

Метаморфоза.
Рис. Д. СИНИЦКОГО.

ПОГОДА

Сегодня днем по Узбекистану ожидается переменная облачность, местами — кратковременный дождь, возможны грозы. Ветер переменных направлений, 5—10, с усилением западного, местами до 15—17 метров в секунду. Температура по северу республики 13—18, по югу — до 24 градусов тепла.

В Ташкенте — переменная облачность, кратковременный дождь, возможна гроза. Ветер западный, 10—15, при грозе — 15—20 метров в секунду. Температура 20—22 градуса тепла.

Редактор
В. А. АРХАНГЕЛЬСКИЙ.

ВАС ПРИГЛАШАЮТ

ТЕАТРЫ

ГОСУДАРСТВЕННЫЙ АКАДЕМИЧЕСКИЙ БОЛЬШОЙ ТЕАТР им. А. НАВОИ — днем Тщетная предосторожность, вечером Амулет любви; ГОСУДАРСТВЕННЫЙ УЗБЕКСКИЙ АКАДЕМИЧЕСКИЙ ТЕАТР ДРАМЫ им. ХАМЗЫ — днем Бай и батрак, вечером Жизнь женщины; ГОСУДАРСТВЕННЫЙ РУССКИЙ АКАДЕМИЧЕСКИЙ ТЕАТР ДРАМЫ им. ГОРЬКОГО — днем Карлсон, который живет на крыше, вечером Ревизор; РЕСПУБЛИКАНСКИЙ ТЕАТР КУКОЛ — в 12, 1 ч. 30 м. дня Кошкин дом, в 3, 4 ч. 30 м. дня премьера Василиса Прекрасная; ТАШГОСЦИРК — в 12, 3 ч. дня, 8 ч. вечера гастроли джаз-оркестра с участием лилипутов.

КИНО

Кремлевские куранты: «УЗБЕКИСТАН», «25 ЛЕТ УЗБЕКИСТАНА», «ВОСТОК» (днем и вечером), «30 ЛЕТ КОМСОМОЛА» (в 10 ч. утра, 2 ч. дня, 6, 8 ч. вечера); Улица тринадцати тополей: «СПУТНИК» (по нечетным часам), «МОСКВА», «ДРУЖБА» (днем и вечером), ДВОРЕЦ ИСКУССТВ (в 11 ч. утра, 1 ч. дня); У озера (2 сеанса); «50 ЛЕТ ТАШСОВЕТА» (в 12, 3 ч. дня); Мы из Кронштадта: «СПУТНИК» (по нечетным часам днем и вечером); Почтовый роман: ДВОРЕЦ ИСКУССТВ (в 3, 5 ч. 30 м. дня, 8 ч. 30 м. вечера); Белый рояль: «30 ЛЕТ КОМСОМОЛА» (в 12, 4 ч. дня, 9 ч. 45 м. вечера); Белое солнце пустыни: «ЧАНКА» (днем и вечером).

ЦЕНТРАЛЬНЫЙ СТАДИОН КОЛХОЗА «ПОЛИТОТДЕЛ»
28 апреля в 6 ч. 30 м. вечера

ФУТБОЛЬНЫЙ МАТЧ

на первенство СССР класса «А» между командами:

«ЗЕНИТ» (Ижевск) — «ПОЛИТОТДЕЛ» (Ташкентская область).

УТЕРЯННУЮ

лимитированную чековую книжку на имя завода железобетонных изделий № 1 г. Ташкента с неиспользованными чеками с № 812316 по № 812350, выданную Фрунзенским отделением Госбанка г. Ташкента,

считать недействительной.

ДО НОВЫХ ВСТРЕЧ

НА УЛИЦАХ городов и сел исчезли красочные афиши, стихли аплодисменты в концертных залах, театрах, в заводских и сельских клубах — в Узбекистане закончился праздник искусств народов СССР, посвященный 100-летию со дня рождения В. И. Ленина.

22 апреля, в день великого юбилея, в столичном Дворце искусств состоялся большой заключительный концерт праздника, в котором приняли участие посланцы братских республик и узбекские артисты.

Перед началом концерта на сцену вышли ведущие мастера искусств Узбекистана и братских республик. Министр культуры Узбекской ССР А. М. Кучкаров тепло поблагодарил участников праздника за их искусство, которое принесло так много радости труженикам Узбекистана.

Снова «проплыла» по сцене задумчивая «Березка», которой уже третье десятилетие начинаются концерты одноименного прославленного ансамбля танца. Ее сменила задорная песня «Марина» в исполнении женской группы украинского народного хора. Задушевно прозвучало «Русское поле» О. Фельцмана — его спели солистка Рижского эстрадного оркестра Маргарита Вилцане и женский вокальный ансамбль.

И вот в венок украинских, русских, туркменских мелодий вплелась узбекская дойра — на сцене артистки прославленного «Бахора»...

Продемонстрировали свое искусство Государственный народный хор Белорусской ССР, эстрадный оркестр Киргизии, ансамбль танца Туркменской ССР и многие другие творческие коллективы и солисты. В концерте принял участие Государственный симфонический оркестр Узбекистана.

Л. ПЕЛЕВИНА.

ПРАВДА ВОСТОКА

АДРЕС РЕДАКЦИИ: Ташкент, ГСП, улица «Правды Востока», 28. ТЕЛЕФОНЫ РЕДАКЦИИ: заместители редактора — В-3-10-48, В-3-72-77; ответственный секретарь — В-3-85-04; секретариат — В-3-34-75, отделы: писем трудящихся и массовой работы — В-3-15-20; пропаганды марксистско-ленинской теории — В-3-43-64, партийной жизни и местной печати — В-3-41-47; международной жизни — В-3-34-75; промышленности и транспорта — В-3-16-38; капитального строительства — В-3-44-92; сельского хозяйства — В-3-42-92, науки, школ и вузов — В-3-40-54, литературы и искусства — В-3-67-06; советского строительства и быта, военно-спортивный — В-3-37-76; внутренней информации — В-3-81-29; ночной редакции — В-3-34-75; прием объявлений — В-3-81-42. Коммутатор редакции и издательства — от В-3-02-49 до В-3-02-58. Собственные корреспонденты: в Ташкенте — В-3-14-75, Самарканде — 4-39-27, Гулистане — 32-36, Термезе — 31-45, Ургенче — 30-73, Фергане — 4-54-13, Карши — 49-96, Бухаре — 3-13-55, Намангане — 42-78.

Р. 01446. Типография издательства ЦК Компартии Узбекистана, г. Ташкент. Индекс 64572. Изд. № Г-355.