Пролетарии всех стран, соединяйтесь!

ПРАВДА ВОСТОКА

ГАЗЕТА ИЗДАЕТСЯ С АПРЕЛЯ 1917 ГОДА

ОРГАН ЦК КОМПАРТИИ УЗБЕКИСТАНА, ВЕРХОВНОГО СОВЕТА И СОВЕТА МИНИСТРОВ УЗБЕКСКОЙ ССР

№ 104 (16253) ● Вторник, 5 мая 1970 года ● Цена 2 коп.



В. И. Ленин в редакции «Правды». Рисунок художника П. ВАСИЛЬЕВА.

ВЕРНАЯ ЛЕНИНСКИМ ТРАДИЦИЯМ

СЕГОДНЯ — День советской печати. Коллективный пропагандист, агитатор и организатор масс — советская пресса стала неотъемлемой частью духовной жизни социалистического общества.

У колыбели большевистской печати стоял великий Ленин. Вся ее история связана с именем великого вождя и учителя, основателя нашей партии и государства, 100-летний юбилей со дня рождения которого торжественно отметили недавно советский народ и все прогрессивное человечество. Вот почему праздник печати в этом году по особому радостен и значителен.

Славные ленинские традиции советской прессы — боевая коммунистическая идейность и глубокая партийность, массовость, тесная связь с жизнью народа, активное участие в борьбе за создание нового общества — неуклонно развиваются. Коммунистическая партия делает все для того, чтобы наши газеты и журналы были подлинной трибуной миллионов, могучим средством политического воспитания масс. Она всемерно поддерживает движение рабочих и сельских корреспондентов, неустанно учит работников печати следовать примеру Ленина — публициста и журналиста.

Благодаря постоянной заботе партии советская печать выросла в огромную силу строительства нового общества. Всего сорок тысяч экземпляров составлял тираж ленинской «Правды» в 1912 году. Сейчас в СССР издается около 6.500 наименований различных газет и более 4.000 журналов. Разовый тираж их превосходит численность населения страны — свыше 250 миллионов экземпляров.

Быстро развивается печать национальных республик. Достаточно сказать, что только в Узбекистане сейчас выходит около 300 наименований периодических изданий. До революции в Туркестанском крае лишь одна газета печаталась на узбекском языке. Она выходила два раза в неделю мизерным тиражом в 500 экземпляров. Сейчас разовый тираж республиканской газеты «Совет Узбекистони» составляет более полумиллиона экземпляров.

Центральной темой республиканской прессы, как и всей печати страны, после XXIII съезда КПСС стала пропаганда его решений и постановлений последующих Пленумов Центрального Комитета партии. Новыми гранями на страницах наших периодических изданий открылась в период подготовки и празднования ленинского юбилея необъятная, как сама жизнь, ленинская тема. Глубоко волнуют задушевные письма и рассказы об Ильиче, о нашей партии, о торжестве идеалов коммунизма. По-ленински жить, трудиться и побеждать призывали очерки, статьи и корреспонденции, посвященные нашим будням.

Задача состоит в том, чтобы с неослабевающим размахом продолжать эту благородную работу, как можно шире использовать весь опыт, весь арсенал форм и средств организаторской работы и идеологического воздействия на массы.

Надо и дальше неустанно и последовательно вести пропаганду идейного наследия вождя, показывать, как партия и народ претворяют в жизнь заветы Ильича, разоблачать буржуазных идеологов и ревизионистов всех мастей, пытающихся исказить, «опровергнуть» великое марксистско-ленинское учение.

Изо дня в день наши газеты и журналы ведут живую летопись всенародного соревнования, в которую уже вписано немало ярких страниц. Показывая ход выполнения обязательств, пропагандируя опыт передовиков и новаторов производства, наша печать усиливает свою мобилизующую роль в борьбе за осуществление экономической политики партии, ускорение научно-технического прогресса, выполнение юбилейных обязательств, производство 4.100.000 тонн узбекистанского хлопка.

Очень многое еще предстоит сделать. Читатели ждут от наших газет и журналов более глубокого и масштабного рассказа об опыте партийного руководства хозяйством, внедрения принципов экономической реформы. Активистам и работникам печати нужно взять под неослабное внимание вопросы, поднятые на декабрьском Пленуме нашей партии, в Письме ЦК КПСС, Совета Министров СССР, ВЦСПС и ЦК ВЛКСМ «Об улучшении использования резервов производства и усилении режима экономии в народном хозяйстве».

Почетный долг каждого журналиста, каждого активиста партийной прессы ярко и доходчиво показать, как социалистическое соревнование становится школой коллективизма, инструментом повышения организованности, дисциплины и воспитания коммунистического отношения к труду. Снова и снова настойчивым напоминанием должен служить мудрый совет Ильича: быть ближе к жизни, к производственным будням, внимательно наблюдать и изучать, как в будничной работе рождается нечто действительно новое и насколько коммунистично это новое.

В эти дни все шире развертывается подготовка к выборам в Верховный Совет СССР. В освещении этой ответственной политической кампании нашей печати отводится почетное место. Ее долг — глубоко и ярко показать социалистическую демократию в действии, преимущества социалистического общественного и государственного строя, великие достижения советского народа, руководимого ленинской партией коммунистов. Газеты и журналы призваны широко рассказывать о лучших сыновьях и дочерях народа, выдвинутых кандидатами в депутаты Советского парламента. Вместе с тем на их страницах должны вскрываться и недостатки в производственной деятельности предприятий и учреждений, в бытовом и культурном обслуживании населения.

Ленинским заветам, делу партии верна советская пресса. Она и впредь будет бороться за осуществление коммунистических идеалов, создавать яркую летопись современности, воспитывать сознательных и убежденных строителей общества будущего — верных бойцов коммунизма.

УЗБЕКИСТАН НА ТРУДОВОЙ ВАХТЕ ПЯТИЛЕТКИ

ПЕРВОЕ ЗОЛОТО ЧАДАКА

НАМАНГАН, 4 мая. (По телефону от соб. корр.). Кажется еще вчера в отрогах Кураминского хребта механизаторы снимали гранитный панцирь с рудного пласта, шахтеры пробивались к подземным сокровищам сквозь толщу гор, а строители поднимали корпуса обогатительной фабрики. Сегодня Чадакский горно-обогатительный комбинат — новый валютный цех страны — в строю. Под промышленную нагрузку поставлено все оборудование сложного комплекса. Ключи от подземных сокровищ в надежных руках золотодобытчиков.

Новое предприятие цветной металлургии строила вся страна. Помимо генерального подрядчика — Ферганского стройтреста № 14, его возводили 20 других строительных и монтажных организаций. Сюда приехали золотодобытчики из Якутии и Приамурья, с Урала, Забайкалья и Камчатки, выпускники горных институтов и техникумов. Пришла мощная техника: экскаваторы из Воронежа, современные буровые установки с Урала, мощные автосамосвалы из Кременчуга и Минска. Подземный участок оснащен современным шахтным оборудованием.

Выполнен большой объем работ. Вынуто и перемещено около миллиона кубометров грунта. Из них одна треть буро-взрывным способом. Смонтировано 5 тысяч кубометров сборного железобетона и 3.000 кубометров металлоконструкций. Уложено 25.000 кубометров монолитного бетона, более 300 километров кабеля.

В промышленном комплексе — подземный участок добычи руды и карьер, золотоизвлекательная фабрика, линия электропередач, много современных гидротехнических сооружений.

Чтобы подступиться к золотоносному пласту и начать добычу руды открытым способом, взрывникам пришлось поднять в воздух, а механизаторам переместить полмиллиона кубометров скальной породы.

Золотоизвлекательная фабрика — сердцевина комбината. В ступенчатом здании установлены дробилки с эмблемой уральского завода тяжелого машиностроения и «Волгоцеммаша», шаровые мельницы из Чехословакии и ГДР, совершенная аппаратура и средства автоматики. Всем производственным процессом можно управлять с единого пульта. Средства автоматики позволяют осуществлять контроль за каждым звеном в отдельности.

Горно-обогатительный комбинат в строю. Получен металл с маркой чадакского предприятия. В связи с этим сегодня на комбинате состоялся торжественный митинг. На нем присутствовали строители, монтажники, эксплуатационники, горняки, а также представители партийных, советских и общественных организаций Ферганской и Наманганской областей.

Митинг открыл первый секретарь Наманганского обкома КП Узбекистана А. А. Ходжаев. Затем выступили директор горно-обогатительного комбината М. Г. Ахмедбаева, управляющий Ферганским стройтрестом № 14 Э. Таймазов, передовой рабочий золотоизвлекательной фабрики М. Тилляназаров, бригадир бетонщиков А. Ишматов, председатель колхоза имени Ленина Папского района, Герой Социалистического Труда А. Адылов.

С речью перед участниками митинга выступил кандидат в члены Политбюро ЦК КПСС, первый секретарь ЦК Компартии Узбекистана Ш. Р. Рашидов.

В торжестве приняли участие Председатель Президиума Верховного Совета Узбекской ССР Я. С. Насриддинова, Председатель Совета Министров Узбекской ССР Р. Курбанов, второй секретарь ЦК Компартии Узбекистана В. Г. Ломоносов, министры и другие ответственные работники республики.

Первую вахту на золотоизвлекательной фабрике несла смена выпускницы Верхнеднепровского горно-металлургического техникума Р. Никозы. Вместе с опытными золотоизвлекателями отлично вели технологический процесс молодые рабочие, освоившие новую профессию на месте — М. Тилляназаров, Н. Абдуваалиев и другие.

П. ПРОСКУРИН.



Идет монтаж оборудования третьей очереди Навоийского химкомбината. На снимке: один из лучших слесарей-монтажников коммунист Анатолий Токмаков.

Фото Г. ЯСТРЕБОВА.

ЧЕТКО, ПО ГРАФИКУ

ФЕРГАНА, 4 мая. (По телефону от соб. корр.). Завод химического волокна успешно выполнил апрельский план. В праздничные майские дни цехи непрерывного производства работали строго по графику. Все смены и участки выполнили и перевыполнили задания по выпуску продукции.

И. СКУДОВИЧ.

КОРОБОЧКА С ВЕСНЫ ПОЛНИТСЯ

ХОРОШИЙ СТАРТ

В ТЕРМЕЗСКОМ колхозе «Кызыл юлдуз» разговорился я на днях со старейшим поливальщиком, Героем Социалистического Труда Ахмадом Алламурадовым. Много весен встретил на хлопковом поле аксакал и, конечно, интересно было узнать его мнение о весне нынешней.

— Обижаться нельзя, — сказал Ахмад-бобо. — Но, откровенно говоря, одно беспокоит меня: кое-кого благоприятная погода настроила слишком уж благодушно. Доводилось в соседних хозяйствах слышать такое: нынче, мол, урожай можно взять без особого труда, вода да солнце сами накопят хлопок.

Не знаю, кого из соседей имел в виду старый хлопкороб. Что же касается колхоза «Кызыл юлдуз», здесь рассчитывают прежде всего на ударный труд.

Еще засевали последние гектары, а механизаторы уже вывели на поля культиваторы. На всей площади завершается первая комплексная обработка посевов, закончено прореживание.

Хлопковые карты не стыдно показать любому знатоку — сразу оценит. На полях бригады коммуниста Т. Чарыева, право, забываешь, что на календаре только минул апрель. Хлопчатник ровный, рослый; в прошлом году, помнится, и в начале июня не везде в Сурхандарье можно было увидеть такие крепкие кусты. Тракторист Х. Рузиев и его напарник за десять дней прокультивировали посевы на 90 гектарах, внесли подкормку, нарезали поливные борозды.

На поле хозяйничают поливальщики, а через несколько дней, когда поспеет почва на первой карте, механизаторы снова приступят к культивации.

Я побывал на многих хлопковых картах и нигде не увидел угнетенных растений. Хлопчатник прекрасно идет в рост, быстро набирает силу.

С первого дня, как только на участках раннего сева появились всходы, земледельцы повели наступление против сорняков. Вовремя провели прополку, не потребовавшую больших трудовых затрат. А эффект огромный: на полях нет сорной травы.

Не пострадали посевы и от почвенной корки, появившейся после дождей. Ее быстро ликвидировали.

Четкий ритм полевых работ заложен в график, стал законом. В прежние годы на первую комплексную обработку отводили 18—20 дней, а нынче сроки уплотнены до 14 дней. Бригадир Э. Матиев так объяснил это:

— Надо использовать преимущества, которые дает земледельцу благоприятная весна. Упустишь время — проиграешь. Ведь хорошая погода хороша не только для хлопчатника, но и для сорняков.

В бригаду Т. Хидырова я приехал рано утром. Только-только взошло солнце, а весь коллектив уже в поле. На одной карте работает тракторист А. Ашуров, на другой поливальщики по бороздкам пускают воду. Группа колхозников готовит органо-минеральную смесь для подкормки.

Председатель колхоза К. Базаров называл тех, чьей работой он очень доволен, и особенно тепло отозвался о механизаторах. Все трактористы выполняют сменную норму. Многие — Т. Бердыев, М. Худжояров, Ш. Аманов и другие — успевают обработать за день по восемь-девять гектаров хлопчатника, и качество высокое. Два апрельских дня — 11 и 22 — механизаторы работали на сэкономленном горючем.

Хороший старт взяли земледельцы колхоза «Кызыл юлдуз» в походе за 35-центнеровый урожай тонковолокнистого хлопка!

В. НЕЙБУРГ.
Соб. корр. «Правды Востока».
г. Термез.

ВЫСОКОЕ ДОВЕРИЕ

Ташкент

ДВОРЕЦ культуры ташкентских швейников заполнили 4 мая представители коллективов трудящихся Ташкентского — Ленинского избирательного округа по выборам в Совет Национальностей Верховного Совета СССР.

Окружное предвыборное совещание открыл первый секретарь Ташкентского обкома партии М. М. Мусаханов.

Участники совещания с одобрением встретили сообщение о том, что коллектив старейшего предприятия республики — Ташкентского тепловозо-вагоноремонтного завода имени Октябрьской революции назвал кандидатом в депутаты Совета Национальностей Верховного Совета СССР кандидата в члены Политбюро ЦК КПСС, первого секретаря ЦК Компартии Узбекистана Шарафа Рашидовича Рашидова.

В поддержку этой кандидатуры выступили от имени своих коллективов бригадир бетонщиков Первого домостроительного комбината И. Арипов, бригадир завода электронной техники имени В. И. Ленина М. Г. Воронцова, ректор Ташкентского института инженеров ирригации и механизации сельского хозяйства С. П. Пулатов, секретарь партийного комитета тракторного завода И. М. Лукьянов, работница швейной фирмы «Красная заря» Л. Сунната уллаева и другие представители коллективов трудящихся. Ораторы выразили твердую уверенность в том, что предстоящие выборы с новой силой продемонстрируют монолитное единство советских людей, их безграничную преданность ленинской Коммунистической партии.

Собравшиеся обратились с просьбой к **Шарафу Рашидовичу Рашидову** дать согласие баллотироваться в депутаты Совета Национальностей Верховного Совета СССР по **Ташкентскому — Ленинскому избирательному округу № 114.**

Совещание избрало доверенных лиц, приняло обращение ко всем избирателям округа.

Андижан

ВЧЕРА состоялось предвыборное собрание в колхозе имени XX партсъезда Бозского района. Его участники единогласно выдвинули кандидатами в депутаты Совета Союза Верховного Совета СССР по **Избасканскому избирательному округу № 603** члена Политбюро ЦК КПСС, Председателя Совета Министров СССР **Алексея Николаевича Косыгина** и председателя этого колхоза, Героя Социалистического Труда **Маннапа Джалалова.** Под руководством М. Джалалова целинный колхоз стал одним из передовых в области.

Чиракчи

КОЛЛЕКТИВ совхоза имени Ф. Ходжаева Чиракчинского района на своем предвыборном собрании выдвинул кандидатом в депутаты Совета Союза Верховного Совета СССР по **Шахрисабзскому избирательному округу № 609** первого секретаря Кашкадарьинского обкома партии **Рузмета Ганповича Ганпова.**

Чирчик

ПРЕДВЫБОРНОЕ собрание, посвященное выдвижению кандидатов в депутаты Верховного Совета СССР, состоялось в Ташкентском высшем танковом командном училище имени дважды Героя Советского Союза, маршала бронетанковых войск П. С. Рыбалко. Его участники единогласно приняли постановление: выдвинуть кандидатом в депутаты Совета Союза Верховного Совета СССР по **Чирчикскому избирательному округу № 627** командующего войсками Краснознаменного Туркестанского военного округа, генерал-полковника **Степана Ефимовича Белоножко.**

(Окончание на 2-й стр.).

ПРЕКРАТИТЬ ИНТЕРВЕНЦИЮ В КАМБОДЖЕ

ХЕЛЬСИНКИ, 4 мая. (ТАСС). Секретариат Всемирного Совета Мира распространил здесь заявление ВСМ в связи с вторжением американо-сайгонских войск на территорию Камбоджи. В заявлении говорится, что решение администрации Никсона о вторжении в Камбоджу привело к дальнейшему ухудшению трагического положения, созданного американской агрессией во Вьетнаме и Лаосе, и угрожает расширить войну до непредвиденных размеров.

Правительства многих стран, а также мировое общественное мнение, подчеркивается в заявлении ВСМ, осуждают новую авантюру Соединенных Штатов Америки против миролюбивых народов Индокитая.

Всемирный Совет Мира призывает все народы и правительства предпринять срочные действия и потребовать немедленного прекращения американской интервенции в Камбодже, а также полного и безоговорочного вывода всех американских войск из Южного Вьетнама, Лаоса и Камбоджи.

* * *

В ЗАЯВЛЕНИИ, принятом Советским Комитетом защиты мира, говорится, что империалистические круги США совершили новые акты вооруженной агрессии в Индокитае. Крупные подразделения американских вооруженных сил и сайгонских марионеток вторглись в Камбоджу и ведут на территории этого суверенного, нейтрального государства военные действия.

Советский Комитет защиты мира решительно осуждает эти новые акты вооруженной агрессии США в Юго-Восточной Азии и обращается ко всем зарубежным движениям и организациям, выступающим за мир, ко всем, кому дорого дело мира, безопасности и независимости народов с призывом поднять голос протеста против очередного грубого нарушения правительством США Женевских соглашений 1954 г., против посягательств американского империализма на независимость и суверенитет Демократической Республики Вьетнам и Камбоджи.

Советская общественность выражает уверенность в том, что все миролюбивые силы мира выступят против новых опасных авантюр Пентагона, расширяющих очаг войны в Юго-Восточной Азии.

Прекратить путь американской агрессии!

Обуздать поджигателей войны в Индокитае!

* * *

С заявлениями протеста против новых преступлений американского империализма и с призывами обуздать поджигателей войны выступили также исполком Союза обществ Красного креста и Красного полумесяца СССР, Комитет молодежных организаций СССР и студенческий совет СССР, Союз советских обществ дружбы и культурной связи с зарубежными странами, Общество советско-вьетнамской дружбы и общество «СССР—Камбоджа» и ассоциация советских юристов.

(ТАСС).

ВЫСОКОЕ ДОВЕРИЕ

(Окончание. Начало на 1-й стр.).

Бухара

РАБОЧИЕ, инженерно-технические работники и служащие Бухарской швейной фабрики имени 20-летия ВЛКСМ единодушно выдвинули кандидатом в депутаты Совета Союза Верховного Совета СССР по **Бухарскому городскому избирательному округу № 605** министра газовой промышленности СССР **Алексея Кирилловича Кортунова.**

Наманган

РЕШЕНИЕМ предвыборного собрания коллектива совхоза «Варкент» Янгикурганского района первый секретарь Наманганского обкома партии **Асадилла Ашрапович Ходжаев** выдвинут кандидатом в депутаты Совета Национальностей Верховного Совета СССР по **Чартакскому избирательному округу № 105.**

Нукус

СЕГОДНЯ коллектив Нукусского комбината домостроительного треста № 166 выдвинул кандидатами в депутаты Совета Национальностей Верховного Совета СССР от Каракалпакской АССР по **Нукусскому избирательному округу № 563** Генерального секретаря ЦК КПСС **Леонида Ильича Брежнева** и передовую производственницу маляра **Норсулу Камалову.**

Самарканд

КОЛЛЕКТИВ Каттакурганского масложиркомбината выдвинул кандидатами в депутаты Совета Союза Верховного Совета СССР по **Каттакурганскому избирательному округу № 613** члена Политбюро ЦК КПСС, Председателя Президиума Верховного Совета СССР **Николая Викторовича Подгорного** и передовую экстрактоварщицу предприятия **Инну Васильевну Огаркову.**

Янгибазар

КОЛХОЗНИКИ колхоза «Правда» Верхнечирчикского района выдвинули кандидатами в депутаты Совета Национальностей Верховного Совета СССР по **Калининскому избирательному округу № 119** члена Политбюро ЦК КПСС, первого заместителя Председателя Совета Министров СССР **Дмитрия Степановича Полянского** и руководителя передовой бригады колхоза **Анатолия Кана.**

Маргилан

КОЛЛЕКТИВ Маргиланской фирмы авровых тканей «Атлас» назвал своим кандидатом в депутаты Совета Национальностей Верховного Совета СССР по **Маргиланскому избирательному округу № 124** Главнокомандующего войсками противовоздушной обороны страны, заместителя министра обороны СССР Маршала Советского Союза **Павла Федоровича Батицкого.**

(УзТАГ).



Ударник коммунистического труда Ташкентского ремонтно-экскаваторного завода Виктор Иванович Мальцев досрочно выполнил свое пятилетнее задание. Сейчас он трудится в счет 1972 года.

Фото И. ГЛАУБЕРЗОНА, В. СИРОТКИНА.

УЗБЕКСКАЯ КНИГА НА ВЫСТАВКЕ В МОСКВЕ

ПРЕДСЕДАТЕЛЬ Государственного комитета Совета Министров Узбекской ССР по печати З. И. Есенбаев выступил 3 мая в Москве на международной книжной выставке, проходящей под девизом «Ленин и революционное преобразование мира». В этот день на выставке состоялся праздник книги трех среднеазиатских республик.

Особо остановился глава делегации книгоиздателей Узбекистана на теме дружбы и братства советских народов, которая ярко и впечатляюще звучит в экспозиции республики на крупнейшем международном смотре книги. Непреоборимую силу братства, сказал он, мы еще раз ощутили в тяжелые дни 1966 года, когда Ташкент пострадал от землетрясения.

...Большим успехом пользуется экспозиция Узбекистана на выставке. Об этом говорят записи в книге отзывов. Москвичка, выросшая в Узбекистане, а ныне работающая на московском комбинате «Трехгорная мануфактура», пишет: «Очень радует узбекский раздел, в особенности литература, посвященная В. И. Ленину. Сильно вырос узбекский народ за годы Советской власти, выросли и его культура, литература, искусство».

О братских связях советских литератур говорили на торжественной церемонии открытия праздника книги узбекская поэтесса Э. Ахунова, народная поэтесса Туркмении Т. Эсенова, народный поэт Таджикистана М. Турсун-заде. Московский поэт С. Л. Северцев прочитал свои переводы произведений Гафура Гуляма.

(ТАСС).

Новости планеты

Заявление МИД ДРВ

ХАНОЙ, 4 мая. (ТАСС). Министерство иностранных дел Демократической Республики Вьетнам опубликовало заявление, в котором говорится:

1 и 2 мая 1970 года США направили свыше 100 самолетов несколькими группами и подвергли массированным бомбардировкам населенные районы в округах Летхюи, Куангминь (провинция Куангбинь) и Нгиадан, Диентяу (провинция Нгеан). Американские самолеты сбросили сотни фугасных и шариковых бомб, бомбы замедленного действия и выпустили много ракет. В результате было убито и ранено много мирных жителей, в том числе 20 детей.

Эти варварские акты США, указывается в заявлении, представляют собой вопиющее нарушение суверенитета и безопасности Демократической Республики Вьетнам, нарушение обязательства США полностью прекратить бомбардировки Северного Вьетнама. Это — кровавое преступление против вьетнамского народа, умышленная акция, осуществляемая одновременно с открытой американской агрессией против Камбоджи и распространением войны на весь Индокитай.

Правительство ДРВ, подчеркивается в заявлении МИД, изобличает и сурово осуждает преступные военные акты США, требует, чтобы Соединенные Штаты немедленно прекратили все посягательства на суверенитет и безопасность Демократической Республики Вьетнам и возлагает на них ответственность за все последствия, вытекающие из нового акта эскалации войны.

ПРИЗНАНИЕ ПЕНТАГОНА

ВАШИНГТОН, 4 мая. (ТАСС). Пентагон признал, что около 120 американских истребителей-бомбардировщиков подвергли 1 и 2 мая бомбардировкам территорию ДРВ. Помощник министра обороны США Д. Хенкин заявил, что Соединенные Штаты «предпринимали в прошлом и будут предпринимать и впредь» подобные акции.

СБИТЫ В НЕБЕ ДРВ

ХАНОЙ, 4 мая. (ТАСС). Два американских военных самолета были сбиты 2 мая в воздушном пространстве ДРВ над провинцией Куангбинь, сообщает Вьетнамское информационное агентство.

Общее число американских самолетов, сбитых в небе ДРВ, достигло, таким образом, 3.340.

РЕШИТЕЛЬНОЕ ОСУЖДЕНИЕ

ХАНОЙ, 4 мая. (ТАСС). Правительство Демократической Республики Вьетнам выступило с решительным осуждением планов США и сайгонского режима осуществить принудительную репатриацию граждан вьетнамской национальности из Камбоджи в зоны Южного Вьетнама, находящиеся под временным контролем американо-сайгонских войск, сообщает агентство ВИА.

В заявлении МИД ДРВ указывается, что подлинная цель репатриации вьетнамцев из Камбоджи в Южный Вьетнам состоит в том, чтобы призвать их в марионеточную армию и заставить воевать.

Правительство ДРВ решительно осуждает эти планы, подчеркивается в заявлении.

ГИБЕЛЬ ЮЖНОВЬЕТНАМСКОГО ГЕНЕРАЛА

НЬЮ-ЙОРК, 4 мая. (ТАСС). Командующий тактической зоной дельты реки Меконг южновьетнамский генерал-майор Нгуен Тьет Тхань, двое американских военнослужащих и девять южновьетнамских солдат погибли 2 мая в результате столкновения двух вертолетов, сообщает сайгонский корреспондент агентства ЮПИ.

Катастрофа произошла в трех милях от вьетнамско-камбоджийской границы над территорией Камбоджи. Как явствует из заявления представителя военного командования, генерал руководил ходом одной из военных операций американо-сайгонских войск на территории Камбоджи.

УСПЕШНЫЙ РЕЙД

КАИР, 4 мая. (ТАСС). Группа египетских десантников переправилась вчера утром Суэцкий залив и атаковала израильский командный пункт и военный лагерь в районе Эль-Тор, на оккупированной Израилем территории восточного побережья Суэцкого залива, говорится в заявлении египетского военного представителя, переданном агентством МЕН. Египтяне использовали минометы и тяжелые ракеты для обстрела израильских укреплений.

Египетский военный представитель добавил, что все участники операции благополучно возвратились на свою базу.

ОЧЕРЕДНАЯ ПРОВОКАЦИЯ

АММАН, 4 мая. (ТАСС). Израильская военщина не прекращает вооруженных провокаций против Иордании. Представитель иорданского военного командования сообщил здесь, что израильские войска обстреляли 3 мая из артиллерийских орудий иорданские позиции в районе Вади Аль-Ябис (северный сектор долины реки Иордан). В результате обстрела израильской артиллерии было убито два мирных жителя. Иорданская сторона открыла ответный огонь. Перестрелка продолжалась с небольшими перерывами около трех часов.

ТЕЛЕТАЙПНЫЕ СТРОКИ

▲ По инициативе Французской компартии во Франции проходит национальный сбор средств для оказания помощи борющемуся народу Вьетнама. Двадцать две федерации ФКП уже собрали свыше 170.000 франков.

▲ Правительство Польской Народной Республики опубликовало заявление по поводу конференции народов Индокитая, состоявшейся 24—25 апреля 1970 г. Правительство ПНР решительно поддерживает совместное заявление участников конференции, призывающее народы трех стран укреплять солидарность и вести решительную борьбу против американских империалистов и их приспешников.

▲ Ливанские археологи обнаружили в районе древнего финикийского города Тира на Средиземноморском побережье страны ипподром, относящийся к периоду римского господства в Палестине.

▲ Директор Коптского государственного музея в Каире Шафик Фарид обнаружил в западной части дельты Нила огромное захоронение, «возраст» которого достигает 5 тысяч лет.

▲ Население Кувейта составляет 733.196 человек. Об этом сообщило радио Кувейта в передаче о результатах всеобщей переписи населения. Коренных кувейтцев в стране насчитывается 345 тысяч человек. Остальное население — арабы, индийцы, пакистанцы, французы и граждане других национальностей.

ДЛЯ КАЖДОГО ИЗ НАС

БОЛЬШЕ ТОВАРОВ НАРОДНОГО ПОТРЕБЛЕНИЯ

XXIII СЪЕЗД КПСС призвал к ускоренному развитию тех отраслей общественного производства, которые непосредственно связаны с материальными и культурными потребностями трудящихся. Более полное удовлетворение нужд населения в товарах массового спроса — почетная и благородная задача.

Предприятия республики с каждым годом увеличивают выпуск товаров широкого потребления, стремятся улучшать их ассортимент и качество. Доброй славой пользуются изделия ташкентской швейной фирмы «Красная заря», Маргиланского шелкового комбината и фирмы «Атлас», Самаркандской шелкоткацкой фабрики, мебельной фирмы «Шарк» и Алмалыкской мебельной фабрики, Ташкентского фарфорового завода, предметы культурно-бытового назначения и домашнего обихода с маркой Ташкентского авиационного завода, заводов «Ташгекстильмаш», «Узбекхиммаш» и других предприятий.

Расширяется ассортимент. Только в 1969 году промышленность республики освоила производство более 100 наименований товаров. Работники легкой индустрии внедрили 400 новых рисунков тканей, 620 новых моделей одежды, 520 — обуви, 100 — трикотажных изделий.

Все ли использовано для максимального увеличения выпуска разнообразных товаров народного потребления? Далеко не все. Десятки предприятий в минувшем году остались в большом долгу у населения, недодали много тканей, бельевого трикотажа, растительного масла, маргарина, пива, молочнокислой продукции, молока, творога, сырков, кондитерских изделий в мелкой расфасовке и завертке, минеральной воды. Только на 30 процентов выполнил план производства синтетических моющих средств Ташкентский масложиркомбинат. Едва наполовину справилось с производством дрожжей Янгиюльское кондитерско-дрожжевое объединение.

Не лучше положение и на ряде машиностроительных заводов. Много садово-огородного инструмента недодали Ташкентский инструментальный завод и завод «Подъемник», запасных частей к холодильникам — Ташкентский завод бытовых холодильников, печного литья и спорттоваров — завод «Ташгекстильмаш», пластмассовых игрушек — Ташкентский электротехнический завод, электрокипятильников — Наманганский электротехнический завод. Ташкентский тракторосборочный завод — центраторы, Ташкентская фабрика пластмассовых изделий — приборы для бритья, мыльницы, расчески, завод «Сантехлит» — печное герметическое литье, Ахангаранский комбинат стройматериалов — керамические изделия, Ташкентский лакокрасочный завод — спиртовый лак. Причины, на которые ссылаются руководители предприятий, неубедительны.

Большую долю вины за серьезные недостатки в развитии производства товаров массового спроса несут министерства и ведомства республики. Они слабо изыскивают и используют резервы для увеличения выпуска и освоения новых видов товаров, в ряде случаев мирятся с бездеятельностью и безответственностью руководителей предприятий. Недостаточно усилий проявляет в этом направлении и Госплан республики, особенно на предприятиях союзного подчинения.

Недавно Центральный Комитет КП Узбекистана и правительство республики рассмотрели вопрос о серьезных недостатках в обеспечении населения товарами массового спроса. Руководителям министерств и ведомств республики, предприятий союзного подчинения, вырабатывающих товары народного потребления, предложено принять меры для увеличения производства нужных изделий. Осуждены неправильные действия руководителей отдельных министерств, ведомств и предприятий, необоснованно сокративших или прекративших выпуск товаров культурно-бытового назначения и хозяйственного обихода.

Какие дополнительные ресурсы мобилизуют министерства и ведомства? Министерство пищевой промышленности выпустит дополнительно продовольственных товаров более чем на четыре миллиона рублей, в том числе две тысячи тонн макаронных и кондитерских изделий. Министерство мясной и молочной промышленности увеличит выпуск изделий на два миллиона рублей, Министерство местной промышленности — на 942 тысячи рублей. Всего по республике прирост составит более восьми миллионов рублей.

Важный источник дополнительного выпуска товаров массового спроса — экономия сырья и материалов, использование отходов производства и местного сырья. Из отходов предприятия мебельной и деревообрабатывающей промышленности выпустят товаров на 500 тысяч рублей.

Министерства и ведомства республики призваны находить и ставить на службу государству и народу новые резервы производства товаров массового спроса, особенно за счет экономии материальных ресурсов, максимального использования местного сырья и отходов производства, всемерно поощрять творческую инициативу работников, направленную на разработку и освоение новых товаров.

На декабрьском (1969 г.) Пленуме ЦК КПСС указывалось, что повышение эффективности производства — одна из коренных задач современного периода. Наращивание производства сейчас должно идти прежде всего за счет полного освоения мощностей, обновления техники, рачительного отношения к каждой минуте рабочего времени, каждому грамму сырья и топлива. Эти требования в огромной мере относятся к отраслям, выпускающим товары народного потребления. Между тем на ряде предприятий легкой, пищевой, местной промышленности значительны сверхплановые простои оборудования. Некоторые предприятия по различным причинам, главным образом, из-за несвоевременной подготовки высококвалифицированных кадров массовых профессий, длительное время не достигают проектной мощности. Как можно мириться с тем, что мощности Андижанской трикотажной фабрики, цехов по производству моющих средств Ташкентского масложиркомбината, пекарских дрожжей Янгиюльского кондитерско-дрожжевого объединения, введенные в действие несколько лет назад, до сих пор используются менее чем на 20 процентов.

Не все благополучно с качеством продукции. Много справедливых нареканий вызывает плохое качество бытовых холодильников «Оазис», одежды и обуви производства некоторых фабрик легкой промышленности республики, хлебобулочных, макаронных, кондитерских и ряда других изделий. В условиях научно-технического прогресса требования к качеству продукции непрерывно растут. Чем совершеннее продукция, тем эффективнее и производительнее общественный труд. Это особо подчеркнул XXIII съезд КПСС. На это снова обращено внимание в решениях декабрьского Пленума ЦК КПСС, в Письме ЦК КПСС, Совета Министров СССР, ВЦСПС и ЦК ВЛКСМ «Об улучшении использования резервов производства и усилении режима экономии в народном хозяйстве».

Партийные комитеты, первичные партийные организации и хозяйственные руководители должны повышать личную ответственность каждого работника за выпуск добротной продукции, создавать в коллективах обстановку нетерпимости ко всяким нарушениям, отступлениям от стандартов и технических условий, морально и материально стимулировать труд работников, достигших высокого мастерства.

Надо установить постоянный контроль за выполнением каждым предприятием плановых заданий по выпуску товаров народного потребления высокого качества, своевременностью поставки их в торговую сеть. Лозунг: «Больше красивых и добротных товаров народного потребления!» — требовательное веление времени, выражающее интересы широких масс.

Б. ГЛИНСКИЙ,
Заместитель заведующего отделом легкой и пищевой промышленности ЦК КП Узбекистана.

ИМЕНЕМ ЕГО ОСВЯЩЕННОЕ...

ОБЗОР АПРЕЛЬСКОЙ РЕДАКЦИОННОЙ ПОЧТЫ

ГЛУБОКО волнующими, незабываемыми были эти апрельские дни для всей планеты — дни ленинского юбилея. Именем Владимира Ильича, великим подвигом всей его жизни освящены дела и устремления, помыслы и духовные взлеты советских людей. В честь столетия величайшего на земле человека становились на трудовую вахту труженики, его воспевали в своих творениях поэты и живописцы, к нему обращались сердцем ветеран партии и юный пионер, хлопкороб и строитель, ученый и инженер...

Мыслями об Ильиче, рассказами о делах, ему посвященных, полна апрельская почта «Правды Востока», Ленинская вахта пятилетки, на которую стал весь Узбекистан, отмечена небывалым трудовым энтузиазмом. Из колхозов и совхозов, из заводских цехов и со строительных площадок — отовсюду шли и продолжают идти рапорты о новых победах, о досрочном выполнении планов, о том весомом вкладе, который вносят в общее дело трудящиеся нашей республики.

Вот несколько таких сообщений, полученных редакцией в последние дни. Птицеводы Навоийского района Бухарской области выполнили пятилетний план заготовки яиц, — сообщает читатель Х. Фармонов. Коллективы Кашкадарьинского областного объединения «Узсельхозтехника» и передвижной механизированной колонны № 130 досрочно завершили производственную программу четырех месяцев, — пишет И. Гатин. «22 апреля, в великий ленинский день, наш завод отправил на родину вождя, в адрес Ульяновского домостроительного комбината, мостовой электрический кран», — рассказывает секретарь партийного бюро ташкентского завода «Подъемник» В. Ф. Литус.

Успешно выполнили обязательства каракуле в о ды колхоза имени Ленина, одного из лучших хозяйств Бухарской области, о передовиках которого поведал редакции инспектор Тамдынского райсельхозуправления У. Джуматаев. Председатель рабочкома совхоза «Канимех» написал о передовых чабанах Т. Тохтар о в е, К. Шадманове, Б. Асылбаеве и других замечательных тружениках, которые получили от каждой сотни овцематок не менее 150 ягнят. Сотрудник районной газеты Х. Ганбов и учитель С. Мусаев восхищаются энтузиазмом, любовью к делу поярок колхоза имени Ахунбабаева Пайарыкского района Наватой Шадмановой и Зухры Ганиевой. В первом квартале юбилейного года каждая получила от 12 коров своей группы по 5.600 килограммов молока.

Ленин... Имя родное и близкое для каждого из нас.

«Мы бесконечно рады: нам довелось побывать в Ульяновске и посетить Дом-музей В. И. Ленина, — делятся с редакцией своими впечатлениями студенты-пятикурсники Ташкентского института инженеров ирригации и механизации сельского хозяйства А. Шиманчук, И. Фейгин, Е. Степанов, Л. Гришина и другие. — Это помогло еще ближе узнать жизнь и деятельность нашего вождя. Мы заканчиваем институт и гордимся тем, что получим дипломы в юбилейном году».

«Бесценные реликвии, рассказы ветеранов, слушавших Ильича, грампластинки, на которых записан его голос, фильмы, посвященные его жизни, — все это нужно людям. Потому что каждое новое слово о Ленине, каждая новая встреча с ним полнее и ярче рисуют образ «самого человечного изо всех прошедших по земле людей». Я часто слышу от посетителей нашего кабинета политического просвещения: «Давайте, послушаем Ильича».

Это строки из письма заведующего кабинетом политического просвещения совхоза «Ахангаран-2» Среднечирчикского района Ф. Варфоломеева. Записи речей Владимира Ильича слушают в ленинском зале кабинета, который всегда полон: только за два с лишним месяца этого года здесь побывало около двух тысяч человек. Большая политическая работа проводится и в красном уголке одного из цехов Ташкентского авиационного завода имени В. П. Чкалова. О том, с какой любовью и старанием оформляли свой уголок передовики производства П. Чернышев и В. Колосков, рассказал цеховой механик В. И. Денисов. А вот письмо из Пахтаарала от завуча ильичевской средней школы № 1 Г. Кудряпова. Незадолго до юбилея встретились учащиеся этой школы с ветераном партии Р. Я. Юровской, приехавшей к ним в гости из Ленинграда. Затаив дыхание, слушали ребята рассказ коммунистки с 1917 года о ее встречах с Владимиром Ильичем...

Писем из школ от педагогов, от самих ребят особенно много. Апрель в нашей школе стал месяцем кино-ленинианы, сообщает учитель средней школы № 25 Пайарыкского района С. Мусаев. Наши пионеры 22 апреля стояли в почетном карауле у только что открытого памятника В. И. Ленину, пишет педагог из сырдарьинского совхоза имени XX партсъезда М. Гончаров. В нашем парке в день рождения Ильича состоялся большой пионерский праздник «Заветам Ленина верны», рассказывает художественный руководитель детского парка культуры и отдыха им. Горького в Ташкенте С. Борисова. А третьеклассник столичной школы № 182 Саша Быстров, которого в день столетия вождя приняли в пионеры, прислал «на память газете «Правда Востока» свои стихи.

Впрочем, стихов в апрельской редакционной почте особенно много. Ленину, претворению в жизнь его заветов посвятили первые свои поэтические пробы ташкентцы Г. Садыков, Р. Бикулов, В. Апёнушев, преподаватель из Бекабада Н. Горюнов, С. Курманова из Тамды, бывший житель Ташкента, а теперь одессит И. Калитко, студент Института народного хозяйства М. Любинер...

Доброта, чуткость, отзывчивость, безукоризненное отношение к своему делу всегда вызывали чувства людской признательности. И, как всегда, в редакционной почте немало писем такого характера. 28 пассажиров вагона № 3 поезда 262 благодарят за исключительную заботу проводника Кахрамона Ахарова. О том, как любят, как уважают в совхозе «Аккурган-1» врача Нуриддина Расуловича Мухитдинова, рассказывает в своем письме А. Ким. О доброте, душевности, заботливости медицинской сестры детского отделения Джетысайского районного лечебно-санитарного объединения З. Курбановой пишет А. Мейрбеков.

...В мае наша страна будет праздновать 25-летие Победы. Разнообразна почта редакции, посвященная этой дате. Победе посвятил свои стихи офицер запаса, инвалид Великой Отечественной войны А. Я. Строжалковский. Тема войны, тема победы—главная на выставке самодеятельных художников, которая открылась, как сообщил нам М. Саидов, в Самаркандском областном Доме народного творчества. Искренне благодарят партию и правительство за заботу о них ветераны Г. Насибулин и Гохкаленко. Но больше всего писем о тех, кто грудью защищал страну, кто смело воевал и отлично трудится теперь, кто пал смертью храбрых за свободу и независимость Родины.

В ташкентском родильном доме № 10, пишет в редакцию С. Авдоненко, **детской медсестрой работает Сара Мирзаевна Лукьянова. За ее плечами — война, фронтовые дороги, когда за одно дежурство приходилось участвовать в 30 операциях. И сейчас Сара Мирзаевна одна из лучших работниц. «Мама Сара» называют ее все.**

Это письмо одно из тех, что вновь и вновь напоминают о трудных днях войны, о героизме тех, кому не довелось дожить до победы.

Бывший помощник начальника штаба по разведке одной из войсковых частей, а ныне доцент Московской ветеринарной академии Ф. Полищук рассказывает о разведчике Толебаеве, нашем земляке. С боями прошел он Южную Польшу, участвовал в освобождении Верхней Силезии, был в составе подразделений, первыми форсировавших Эльбу... 24 апреля 1945 года, находясь в разведке, он был схвачен гитлеровцами в городе Ошац. Его пытали над ним издевались. Не добившись ничего, фашисты казнили героя на городской площади. «Я не знаю, были ли у рядового Толебаева дети. Если они есть — мне хотелось, чтобы они, чтобы его друзья, знакомые отважного разведчика, — пишет Ф. Полищук, — знали, что их отец, их земляк верно служил Родине и погиб героем».

...Каждый день приходят письма в редакцию. В них — просьба дать совет, помочь, в них — рассказы о товарищах и просто о хороших людях, встреченных на жизненном пути. В них размышления о себе, о жизни, о том святом, что составляет самую сущность советского человека.

В апреле «Правда Востока» получила таких писем 1.706.

Сегодня — День печати

ТРИБУНА МИЛЛИОНОВ

МОГУЧЕЕ ОРУЖИЕ ПАРТИИ

СОВЕТСКИЙ народ ежегодно 5 мая торжественно отмечает День печати в ознаменование выхода в 1912 году первого номера ежедневной большевистской рабочей газеты. В то далекое памятное время посланцы партийных организаций Петербурга разнесли по заводам и фабрикам еще не просохшие экземпляры газеты с крупным заголовком «Правда». Основателем этой газеты был В. И. Ленин.

Впервые День печати отмечался в 1914 году, в двухлетие со дня рождения боевого партийного органа — газеты «Правда». Его провели под знаком укрепления связей партии с массами, мобилизации и сплочения широких слоев трудящихся вокруг большевистской печати и укрепления денежного фонда газеты.

Так возникла традиция празднования Дня печати. В советское время по решению ЦК РКП(б), одобренному XI съездом партии, день выхода первого номера рабочей газеты «Правда» с 1922 года стал отмечаться как традиционный праздник коммунистической печати.

Наша печать всегда была с родной партией, крепла и развивалась под ее руководством. История правофлангового советской печати — «Правды» неразрывно связана с героической историей Коммунистической партии Советского Союза, со славными традициями нашей печати, заложенными В. И. Лениным.

Завоевав умы и сердца трудящихся, руководимая В. И. Лениным «Правда», как коллективный пропагандист, коллективный агитатор и коллективный организатор народных масс, стала могучим орудием партии в борьбе за новое общество, за светлые идеалы человечества, за коммунизм. Она сыграла выдающуюся роль в подъеме революционного движения в России, в борьбе за свержение власти помещиков и капиталистов. «Правда» воспитала во всех уголках страны целое поколение рабочих-правдистов, которые шли в первых рядах борцов за победу Великой Октябрьской социалистической революции, за создание и упрочение первого в мире государства трудового народа.

В. И. Ленин личным примером показал, какую огромную роль в общественной жизни страны играет печать, какое ей надо придавать значение и каким должен быть боевой орган партии. Он принимал самое активное участие в подготовке издания «Правды», в организации редакции и фактически являлся ее главным редактором. Всего в «Правде» опубликованы 1.113 статей, заметок, речей и документов Владимира Ильича Ленина. Выступление в печати Ленин рассматривал как неотъемлемую, притом важную часть своей деятельности по руководству партией, по воспитанию масс, по подготовке и проведению социалистической революции.

В своих письмах членам редколлегии, статьях и заметках В. И. Ленин учил редакцию последовательно проводить в жизнь основной принцип печати нового типа — принцип партийности. Он указывал, что сила печати — в тех идеях, которые она несет в массы, в том, что она проводит ту же политику, что и партия, но особыми, присущими только ей одной формами и методами. Главное качество марксистской печати — принципиальность, непримиримость к идейным противникам. В. И. Ленин учил сотрудников «Правды» выступать против врагов марксизма, как бы они себя ни называли, в боевом, наступательном духе, оперативно и по-партийному откликаться на каждое общественно значимое событие.

Советская печать, верный помощник партии, высоко несет эти ленинские основополагающие принципы.

Страницы наших газет и журналов — летопись больших дел и свершений советского народа. В них запечатлены отблески пламени революционных боев и войн, мирных огней первых новостроек, невиданный в истории процесс социалистического переустройства жизни Страны Советов, индустриализация, коллективизация и культурная революция. Наше печатное слово поднимало и воодушевляло советских людей на беспримерные ратные подвиги в суровые годы Великой Отечественной войны, на трудовые подвиги в послевоенные годы, в строительстве коммунизма, развитии науки и техники, в освоении космоса.

На всех этапах развития советского общества наша печать верно служит партии и народу. Особенно значителен для нее нынешний, юбилейный год. В этом году резко изменилось содержание, характер работы газет, журналов, радио и телевидения, лучше и разнообразнее стала подача материалов, в которых глубоко и ярко показываются созидатель н а я мощь социализма, выдающиеся достижения народов Советского Союза в коммунистическом строительстве. Печать способствует развитию творческой инициативы масс, мобилизации их на выполнение решений XXIII съезда КПСС и последующих Пленумов Центрального Комитета нашей партии, воспитанию советских людей в духе ленинской дружбы народов, социалистического патриотизма и пролетарского интернационализма. Основной темой всей многонациональной советской печати, радио и телевидения являются торжество ленинских идей, замечательные плоды мудрой национальной политики партии, дружба советских народов, идущих единым строем к заветной цели.

В Тезисах ЦК КПСС к 100-летию со дня рождения В. И. Ленина подчеркивается, что современный этап мирового развития характеризуется резким обострением идеологической борьбы между капитализмом и социализмом. В этих условиях улучшение воспитательной работы, непримиримая борьба с враждебной идеологией приобретают особое значение. Усилия печати должны быть направлены на воспитание у всех советских людей коммунистической убежденности, чувств патриотизма и интернационализма, сознательного отношения к общественному труду и социалистической собственности, строгого соблюдения норм нашей жизни, нашей морали.

Печать, радио и телевидение должны ярко показывать преобразования в экономике, активное, сознательное участие в них миллионов и миллионов людей. Чем глубже намечаемые преобразования, указывал В. И. Ленин, тем большие массы людей должны быть привлечены к сознательному участию в них. Надо, чтобы печать, радио и телевидение давали больше конкретного, ясного и наглядного материала, раскрывающего творчество масс, их инициативу и опыт, организаторскую и массово-политическую работу первичных партийных организаций. Большое значение приобретает освещение в печати, радио и телевидении таких вопросов, как дальнейшее расширение социалистического соревнования за досрочное выполнение заданий пятилетки, рост эффективности производства, повышение качества продукции, внедрение научной организации труда, снижение себестоимости продукции, экономия и бережливость, производительность труда, быстрейшее освоение проектных мощностей, дисциплина труда, воспитание нового человека — строителя коммунизма.

Декабрьский (1969) Пленум ЦК КПСС, исходя из коренных интересов коммунистического строительства, выдвинул задачу более ускоренного развития народного хозяйства. Он нацелил партию, всех трудящихся на решение таких важнейших проблем, как совершенствование управления производством; борьба за качество продукции, экономия и бережливость.

Намеченные партией неотложные задачи по дальнейшему развитию производства — вот что составляет ныне основу серьезной, глубокой и систематической работы газет, радио и телевидения.

Партия, воплощая в жизнь заветы В. И. Ленина, учит работников печати отбирать и пропагандировать все лучшее и передовое, распространять и умножать образцы коммунистического труда, делать их достоянием миллионов, учить массы на передовом опыте.

Для успешного решения всех этих задач подлинно народная советская печать располагает огромными возможностями. У нас в стране издается около 6.500 газет, ежегодный тираж их — около 24 миллиардов экземпляров. Выходит более 4 тысяч журналов, периодических сборников и бюллетеней на всех языках народов СССР и многих зарубежных языках тиражом более 1,5 миллиарда экземпляров. Общий разовый тираж всех периодических изданий превышает 250 миллионов экземпляров.

Ярким примером торжества национальной политики Коммунистической партии Советского Союза является расцвет печати национальных республик. В настоящее время в Узбекистане издаются 14 республиканских, 24 областных, 10 городских, 108 районных и более 60 многотиражных газет, 55 журналов и бюллетеней. Общий тираж распространяемых в республике газет — 5.114.400 экземпляров, а журналов — более 3 миллионов.

В Узбекистане 9 крупных издательств ежегодно выпускают более 2.000 названий книг и брошюр, тиражом около 37 миллионов экземпляров.

Все это говорит о росте культуры нашего народа, о росте авторитета печати.

С самого момента своего рождения наша печать была тесно связана с широкими массами рабочих и сельских корреспондентов. Ныне можно сказать, что мечта В. И. Ленина о том, чтобы на пяток постоянно пишущих литераторов было пятьсот и пять тысяч работников не литераторов, стала реальностью. Рабселькоры теперь полноправные сотрудники газет, журналов, радио и телевидения. Через общественные приемные, советы, редколлегии, радиоредакции, внештатные отделы, рабселькоровские посты они участвуют в повседневной работе редакций. Все это позволяет нашей печати, радио и телевидению быть ближе к жизни, своевременно и оперативно поднимать актуальные вопросы, помогать трудящимся республики решать задачи, поставленные партией.

Празднование Дня печати свидетельствует о большом внимании, уделяемом партией советской прессе, о признании высокой роли нашей печати как могучего идейного оружия партии в борьбе за коммунизм.

А. АКБАРОВ.
Заместитель заведующего отделом пропаганды и агитации ЦК КП Узбекистана.



Благодаря фототелеграфу жители Ташкента и других городов нашей республики читают центральные газеты «Правда», «Известия», «Сельская жизнь», «Социалистическая индустрия» и другие в день их выхода. На снимке: получен негатив первой полосы «Правды». Инженер издательства ЦК КП Узбекистана Ю. Мельников (справа) и техник В. Лазарев проверяют техническое качество полосы.

Фото А. ХОДАКОВА.

СЕЛЬКОР

ЗАШЕЛ я недавно в совхозную столовую, присел к столу, где обедали мои товарищи — механизаторы. Разговорились, конечно, о своих делах и заботах. Завели речь и о недостатках в снабжении запасными частями.

— Нет, наверное, придется к Чарыеву пойти, — сказал один из нас.— Попросим его, пусть займется этим вопросом.

Байкабил Чарыев не инженер, не начальник снабжения. Он работает в совхозной школе, учит наших детишек. И все-таки именно к нему идут люди, когда не ладится что-то на производстве. Потому что есть у Чарыева ответственная общественная должность: сельский корреспондент.

Минувшей осенью на отделении не позаботились о своевременной заготовке местных удобрений. Весной начали пахать, внося органику. И вот однажды утром приносит почтальон свежий номер районной газеты «Джаркурган хакикаты». На самом видном месте статья под заголовком «Не по-хозяйски».

После выступления газеты оперативно устранили недостатки.

Примеров, подобных этому, каждый из рабочих нашего отделения мог бы привести немало.

Байкабил-ака, конечно, пишет не только о недостатках. На отделении много замечательных тружеников, их опыт — богатейшее подспорье в работе для сотен людей. И в районной газете, и в нашей совхозной стенновке «Мул хосил учун» часто появляются статьи Чарыева, раскрывающие методы труда передовиков. Селькор рассказал в печати об опыте отделения по переходу на широкорядный способ сева, об испытании в производственных условиях новых сортов тонковолокнистого хлопчатника...

Всегда среди людей. Всегда в гуще событий. Таков он, наш товарищ селькор Байкабил Чарыев.

Суюн МАРДАЕВ.
Механизатор третьего отделения совхоза «Сурхан».
Джаркурганский район.

ПЕРЕКЛИЧКА ГОРОДОВ

БУХАРА, 4 мая. **(По телефону от соб. корр.).** В канун Дня печати в редакцию каганской районной газеты «Коммунистик мехнат учун» пришло письмо из города Богородчанска Ивано-Франковской области. В нем номер газеты «Нове життя», в котором опубликованы материалы, рассказывающие о жизни и труде каганцев. Со статьей «Растет эффективность производства» выступил начальник управления «Каганнефтегаз» Н. Михановский. Секретарь партийной организации колхоза «Коммунизм» Мумин Шарипов рассказал о перспективах развития хлопководства. Очерк Е. Жданкина «Цветы из сада слов» повествует о творческой деятельности народного поэта Шарифа Нурхона. Журналист А. Курганский в очерке «Ровесница века» рассказал о революционерке, активной участнице борьбы с басмачеством Нарзи Халиковой. Во всех материалах ярко отражена тема нерушимой дружбы советских народов.

Номер иллюстрирован фотоснимками передовых людей железнодорожного транспорта, хлопковых хозяйств, газовых и нефтяных промыслов.

Каганская районная газета в свою очередь поместила материалы, присланные с братской Украины. Журналисты Кагана и Богородчанска намерены сделать такой обмен материалами традиционным.

ИНТЕРВЬЮ НА ЛИНИИ ОГНЯ

ИЗ БЛОКНОТА ВОЕННОГО КОРРЕСПОНДЕНТА



ВОЕННЫЙ корреспондент... Солдат. Для конкретности — пишущий солдат. Насколько трудна была их работа на фронте, пожалуй, чувствуешь сейчас, когда все в прошлом и можно, за рабочим столом писать мемуары о войне. Мы и сейчас берем интервью у солдат, но бывших, беседуем с ними о пережитом. Двадцать пять лет назад мы брали интервью и во время боя. Едва начнешь беседу, вдруг — тревога, вот и продолжаешь репортаж с места сражения.

...Я получил задание встретиться с Героем Советского Союза Боисджаном Эргашевым. Часть, в которой служил старшина, находилась на Днестровском плацдарме. Туда я добрался без всяких помех — день выдался тихий, без стрельбы.

Пройдя по ходу сообщения, я увидел орудие, искусно замаскированное кустарником и свежими ветвями дуба. Лейтенант стоял метрах в пятнадцати от орудия.

— Командир батареи Статюк, — представился он. — Чем могу служить?

Я объяснил, что хотел бы знать некоторые подробности, связанные с присвоением Боису Эргашеву звания Героя Советского Союза.

— Так, так, — задумавшись, проговорил лейтенант. Выглядел он устало, и я понял, что мое появление на батарее не слишком радует его. Он не отрывал взгляда от зеленой полосы деревьев и кустарников, уходившей к горизонту. Спросил предостерегающе: — Вам известно, что наш участок под обстрелом?

— Да.

— Что ж, идемте, поговорим.

Мы спустились в блиндаж. Статюк стал рассказывать о батарее и боях, в которых участвовал Боис Эргашев. Я слушал и записывал. Временами Статюк замолкал, прислушиваясь. В одну из таких пауз я спросил:

— Где сейчас Эргашев и могу ли я с ним побеседовать?

— Разговор с Эргашевым придется перенести в санбат. Неделю назад старшину ранило.

Я поднялся, чтобы проститься. В это время наверху ухнуло. Статюк остановил меня:

— Товарищ капитан, начинается минометный налет, вам бы лучше переждать здесь.

— Мне бы хотелось быть на батарее, — запротестовал я.

— Не могу приказывать вам, но вы на моем участке, и я отвечаю за вашу жизнь, товарищ корреспондент.

— Ничего не случится, — начал я упрашивать лейтенанта.

— Будем надеяться, — бросил он, уже поднимаясь из блиндажа. — Идемте. А когда мы, пригнувшись, юркнули в ход сообщения, добавил строго: — Старайтесь не мешать нам!

Со всех сторон слышались разрывы. Немцы вели обстрел методично, перенося огонь с одного края нашей обороны на другой. Когда обстрел закончился, снова зазвучали голоса людей, и громче всех голос лейтенанта Статюка: по телефону он сообщал о минометном налете. По голосу я разыскал его.

— Возвращаюсь... Как видите, ничего не случилось.

Лейтенант проводил меня до машины.

— Увидите Эргашева, скажите: ждем его... Батарея ждет...

Интервью я продолжал в санбате. Боисджан Эргашев уже выписывался и, оформив документы, собирался вернуться на батарею. Возвращаться вместе с ним мне не было смысла, и я предложил побеседовать где-нибудь на полянке.

— Очень хорошо, — согласился Боис. — Я знаю чудесное местечко, но придется «форсировать» Днестр. На той стороне замечательные сады.

Дорога, по которой мы вышли к берегу, сворачивала влево и взбиралась на деревянный мост, перекинутый через реку. Мост вывел нас на проселочную дорогу, а она сливалась с прямым шоссе, идущим с востока на запад. Вдоль дороги тянулось пшеничное поле, за полем — сады.

Только мы вышли на шоссе и направились в сторону садов, как грохнул выстрел. За нами, метрах в двухстах от моста, разорвался снаряд.

— Нас приметили! — крикнул Эргашев, — придется перебегать.

Он пригнулся и в несколько прыжков достиг обочины. Я — за ним.

Раздался второй выстрел. И снова снаряд лег позади нас, но уже не у моста, а на самом берегу, в пшенице. Перебегая зигзагами, мы, наконец, достигли сада и нырнули под его защитную сень. Отдышались.

— Неплохая физзарядка получилась, — сказал Боис.

— Да, — согласился я,— однако, мы могли не дойти до финиша.

— Что вы, товарищ капитан! При таком способе бега попадание исключено. Проверено еще при Суворове.

Прозвучали два выстрела. Потом наступила тишина. О том, что рассказал мне тогда Эргашев, поведано читателю в книге «Капля крови». Она повествует и о других героях и событиях, о всем пути, пройденном за годы войны.

Мои корреспондентские блокноты хранят немало записей о людях, чей подвиг стал славой и гордостью нашей Отчизны. Сегодня мне вспомнился лишь один случай, вернее, одно фронтовое интервью, в общем-то обычное для военных лет. И вспомнил я его, увидев фотографию, которую прислал бывший военный фотокорреспондент Георгий Зельма. Он запечатлел группу военных журналистов — сотрудников фронтовой газеты «Совет жангчиси». Мы о чем-то говорим, кажется, о смешном, во всяком случае, приятном. Были такие минуты и в суровое время войны.

...Недавно я снова брал интервью у Боисджана Эргашева. Мирное интервью. Мы вспомнили прошлое и посмеялись над нашей рискованной вылазкой на противоположный берег Днестра.

— Вы все пишете? — спросил Боисджан.

— Пишу, — ответил я.

— Ну, да, вы же корреспондент, — задумчиво произнес Эргашев. Я был благодарен ему за это напоминание. Военный корреспондент, видимо, профессия на всю жизнь...



На снимке (слева направо): сотрудники газеты «Совет жангчиси» майор С. Нуритдинов, старшина И. Бадалов, капитан Ф. Камалов, старший лейтенант Н. Сафаров и старший лейтенант А. Мухамеджанов.

Назир САФАРОВ.
Лауреат премии имени Хамзы.

СТЕННАЯ ЕЖЕДНЕВНАЯ

НАША стенная газета «Цементник» выходит ежедневно. И так уже добрый десяток лет. Каждый день — свежий листок.

Во всех без исключения добрых начинаниях и делах коллектива заметна роль «Цементника». Газету отличают высокая боевитость и действенность.

На транспарантах, с которыми вышли встречать Первомай рабочие нашего комбината, были такие цифры: клинкера — 14 тысяч тонн, цемента — 12,5 тысячи тонн, асбоцементных труб — 12 условных километров. Такое количество продукции выдано сверх планового задания четырех месяцев юбилейного года. Если взять любую из этих цифр и проследить, как сложились эшелоны дополнительной продукции, то непременно отметишь и вклад стенной газеты.

В свое время «Цементник» взял под неослабный контроль борьбу за высокое качество шлама. Обращения, выступления передовиков с рассказом о своем опыте, критические заметки — все использовала редколлегия стенгазеты (К. Левин, Э. Гудич, Р. Хамидов и Г. Тонконогий), чтобы помочь коллективу решить проблему качества шлама. И своего добилась.

Много забот у активистов стенной печати. Это — дела и заботы большого коллектива тружеников комбината, борющегося за выполнение задач, поставленных декабрьским Пленумом ЦК КПСС, за досрочное выполнение пятилетки. Вот почему рабочие тепло и уважительно говорят о «Цементнике»: «Наша газета!».

Г. СУВОРОВ.
Секретарь парткома Бекабадского цементного комбината.

РАБКОРАМИ НЕ РОЖДАЮТСЯ

ОНИ ПРИХОДЯТ на занятия дважды в месяц — в каждую вторую и четвертую среду. В их тетрадях — аккуратные конспекты по темам: «Экономическая реформа и задачи печати», «Научная организация труда и вопросы культуры производства в газете». Эти лекции прочитаны журналистами областных газет.

Недавно на стол заведующего промышленным отделом «Наманганской правды» А. Кадырова легла интересная корреспонденция из передвижной механизированной колонны № 112. Ее прислал начальник планового отдела этой организации В. Переверзев. А «Наманган хакикати» опубликовала заметку мастера городского промбыткомбината А. Вахабова. Оба автора — слушатели отделения журналистики Наманганского вечернего университета марксизма-ленинизма, созданного в ноябре прошлого года.

Сейчас курс теории и практики советской и партийной печати изучают 42 слушателя. Передовые производственники, представители культурно-просветительных учреждений, партийные, профсоюзные и комсомольские работники прослушали цикл лекций по газетному делу. Все они и раньше писали в газету, но теперь стали тщательнее относиться к подготовке материалов.

Все чаще и чаще можно встретить на газетных полосах подписи детского врача Я. Борухова, ветерана производства З. Петровой и других слушателей.

Университет готовит достойное пополнение корреспондентов-общественников для наманганских газет.

П. ПАВЛОВ.

НОВОЕ ИМЯ В ГАЗЕТЕ

САМАРКАНД, 4 мая. (По телефону от соб. корр.). На редакционной летучке обратили внимание на нового автора: И. Кравцов пишет в газету первый раз, но информация его понравилась журналистам. Скоро пригласили его в отдел, познакомились поближе, дали заполнить анкету. По образованию географ, по призванию художник-керамист. Он пишет в основном об археологических раскопках, о древней истории родного города, о прикладном искусстве.

Любовь к журналистике привела Кравцова в народный университет рабочих и сельских корреспондентов. Окончив его, Игорь стал одним из активных авторов областной газеты «Ленинский путь». Совсем недавно его репортаж о строителях канала Даргом был признан лучшим за неделю.

Часто печатаются в областной газете материалы других выпускников университета рабселькоров В. В. Дудуниной, А. Исламова. У каждого из них свой творческий почерк.

Действует университет с 1962 года. За это время его окончили 190 человек. Почти все они печатаются в газетах, а 12 выпускников стали работниками районных и областных газет, радио и телевидения.

В конце мая состоится четвертый выпуск Самаркандского народного университета рабселькоров. Сейчас слушатели проходят практику в газетах. На редакционных летучках говорят о новых авторах: А. Моксарев — монтажник-высотник, Р. Сибиряков — учитель сельской школы, И. Гиясов — колхозник.

Д. АЗИМОВ.



Так выглядит сегодня Навои — город химиков и энергетиков.

Фото В. СИРОТКИНА.

РЕДКАЯ ОПЕРАЦИЯ

Редкая и сложная операция была проведена больному М. в институте сердечно-сосудистой хирургии им. А. Н. Бакулева Академии медицинских наук СССР.

Больной был доставлен в институт из инфарктного отделения военного госпиталя имени Бурденко, где в течение трех недель врачи пытались вывести М. из тяжелого состояния после перенесенного им инфаркта миокарда. И когда все средства консервативного лечения оказались тщетными, специалисты пришли к выводу, что остается только один выход — хирургическое вмешательство или, как говорят медики, — «операция отчаяния».

До последнего момента ряд симптомов заставлял хирургов сомневаться в правильности предполагаемого диагноза. Хирурги боялись, что, кроме дефекта межжелудочковой перегородки, имеется еще отрыв мышцы, обеспечивающей функцию митрального клапана. Предварительно больного тщательно обследовали путем зондирования левого желудочка с введением контрастного вещества. Все это сделали до начала операции, но уже после того, как больной находился под наркозом.

Исследования подтвердили первоначальный диагноз. А именно, что у больного имеется лишь большой разрыв межжелудочковой перегородки.

Операция проводилась в условиях искусственного кровообращения. Дефект в перегородке — рана с рваными краями диаметром три на четыре сантиметра была закрыта заплатой из тефлона — синтетического материала, широко применяемого теперь в медицине. Наложено при этом четырнадцать швов по краям и, таким образом, фиксирована заплата.

Уже на операционном столе у больного начало нормализоваться кровообращение, значительно уменьшилась в размерах печень. В течение первых суток исчезли явления отека легких.

— Успех операции был обеспечен благодаря огромному опыту, полученному специалистами института, которые провели свыше 1.500 операций на открытом сердце, — сказал в беседе с корреспондентом ТАСС директор института профессор В. И. Бураковский, сделавший операцию. — Ее блестящий исход зависел от слаженности работы и искусства таких специалистов, как Г. И. Цукерман, Г. Г. Гельштейн, Ю. С. Петросян, В. Д. Малышев, М. Е. Кламмер, И. В. Мартынов, В. Е. Ильина, А. Д. Левант и других.

Немало усилий приложил медицинский персонал в послеоперационный период. Это помогло быстрейшему выздоровлению больного.

— После операции прошло более полугода, — заявил в заключение профессор В. И. Бураковский, — и у нас есть все основания считать отдаленные результаты лечения подобного случая инфаркта миокарда отличными.

З. ХРОМОВА.

ДОРОГА К ЗРИТЕЛЮ

За последние полтора года в кинотеатрах республики проведено более 30 фестивалей и тематических показов, посвященных 100-летию со дня рождения В. И. Ленина.

Кинофильмы о Ленине демонстрировались широко, их показ часто сопровождался лекциями и беседами. Стал традиционным и показ документальных фильмов о Ленине. В репертуаре — ленты на темы: «Вождь и стратег пролетарской революции», «В. И. Ленин во главе Страны Советов», «О ленинском стиле в работе».

В начале этого года ряд кинотеатров открыл ретроспективный показ фильмов, созданных на заре отечественной кинематографии. «Октябрь» предполагалось демонстрировать в течение трех дней, но зрители внесли в этот календарь двухнедельную поправку. С неменьшим успехом прошли и картины «Мать», «Арсенал», «Обломок империи».

Сейчас на экраны вышел фильм «Кремлевские куранты», созданный по мотивам пьесы Н. Погодина. Снял эту картину на студии «Мосфильм» молодой режиссер В. Георгиев.

Переезд Советского правительства в марте 1918 года из Петрограда в Москву сопровождался рядом опасных столкновений с правыми эсерами и анархистами. Эта мало известная, но чрезвычайно драматическая страница истории нашего государства воспроизведена в киноленте «Поезд в завтрашний день», которую скоро увидят зрители.

Заканчиваются съемки еще двух фильмов, посвященных 100-летию со дня рождения В. И. Ленина. Это «Красная площадь» и «На пути к Ленину».

Кинематографисты Узбекистана работают над созданием фильмов, рассказывающих о становлении Советской власти в Туркестане.

...Надрывно стучат телеграфные аппараты, по узкой бумажной ленте бегут, складываются в скорбную весть слова, адресованные в Москву — Ленину. Бывший главком Осипов поднял в Ташкенте контрреволюционный мятеж. Его удалось подавить, но почти все члены правительства молодой Туркестанской республики убиты... Этими тревожными кадрами начинается новая картина киностудии «Узбекфильм» «Чрезвычайный комиссар».

Народный артист СССР К. Ярматов был участником исторического штурма Бухарской крепости. Прошло много лет, прежде чем известный режиссер решился дать впечатлениям своей боевой юности кинематографическое воплощение. История краха Бухарского эмирата стала сюжетной основой нового фильма Камиля Ярматова «Гибель черного консула».

Работники кинопрокатных организаций республики считают для себя высокой честью бережно донести до зрителей новые работы мастеров советской и в том числе узбекской кинематографии, вдохновленные великой датой.

М. МУХАМЕДОВ.
Управляющий Республиканской конторой по прокату кинофильмов.

МОСКОВСКИЕ СМОТРЫ

Москва по праву стала центром международных выставок. Здесь уже были десятки представительных смотров, первый из которых состоялся 16 лет назад. В общей сложности свыше четырех тысяч фирм и организаций из 37 государств показали свои достижения, продукцию. Около пяти миллионов человек побывало в павильонах выставок.

И в нынешнем году в московском парке «Сокольники» состоится ряд интересных международных выставок. Сейчас готовится к открытию «Инлегмаш-70», где будет показано современное оборудование и новые технологические процессы в легкой промышленности. Двадцать стран изъявили желание принять участие в этом параде. Все, что достигнуто отечественным машиностроением для текстильной и легкой промышленности, разместится в трех павильонах и на открытых площадках советского раздела.

Со всех концов страны начали прибывать экспонаты. Среди них машинное оборудование «Ташткестильмаша». Посетители увидят высокопроизводительные машины — уникальный агрегат «ПК-100-69», созданный узбекскими конструкторами, очиститель хлопка-сырца «ОХФ-3» и другие станки. Кроме этого предприятия, на «Инлегмаш-70» приглашены Ташкентский электротехнический завод, Каттакурганский завод «Хлопкомаш». Выставка будет работать со 2 по 16 июня.

Первая международная выставка «Химия» проходила в Москве пять лет назад. Тематика нынешней значительно шире. Она расскажет о достижениях химии в машиностроении, строительстве, животноводстве, транспорте и других отраслях хозяйства. Выставка откроется 10 сентября.

Москвичи и гости столицы смогут побывать также на выставке Чехословакии, посвященной 25-летию ЧССР, промышленной выставке Дании.

Г. ФИРСОВА,
Соб. корр. «Правды Востока».
г. Москва.

СПОРТ ● СПОРТ ● СПОРТ СПОРТ ● СПОРТ ● СПОРТ СПОРТ ● СПОРТ ● СПОРТ

ПРОВЕРЯЮТ РЕЗЕРВЫ

ДЕВЯТЫЙ ТУР ЧЕМПИОНАТА СССР КОММЕНТИРУЕТ ПОБЕДИТЕЛЬ ФУТБОЛЬНОГО КОНКУРСА «ПРАВДЫ ВОСТОКА» 1967 ГОДА ИНЖЕНЕР ШАМИЛЬ ЯНЫШЕВ.

Как сыграют команды без «мексиканцев» — футболистов сборной СССР, которая проводит сейчас последние тренировки на болгарском высокогорье? Ответ на этот вопрос в какой-то степени дал предыдущий тур. И все же лишь в какой-то степени.

Более показателен в этом смысле тур, сыгранный в праздничные дни. Многие матчи вылились в своеобразный смотр резервов. И выявилось, что не везде тренеры смогли найти равноценную замену ведущим игрокам своих клубов. Отсюда и несколько неожиданные результаты.

Кто мог полагать, что «Пахтакор», проиграв в Минске аутсайдерам первенства, сумеет в Киеве выстоять против вице-чемпионов? Автор прошлого комментария М. Барский, высказывая мнение, что «Пахтакор» сумеет на равных сыграть против футбольных грандов, а вратарь Любарцев станет действовать надежнее, не ошибся. И нам приятно было слышать репортаж из Киева и добрые слова в адрес команды и ее вратаря. Ташкентцы, несмотря на отчаянный штурм киевлян, отстояли свои ворота и добились почетной ничьей — 0:0.

Отсутствие двух солистов в нападении и защите — Еврюжихина и Зыкова сказалось на действиях динамовцев Москвы в матче с земляками-автозаводцами. Очень не хватало Козлову и Ларину их постоянного партнера в атаке. Единственный и красивый мяч, забитый торпедовцем Гершковичем, разумеется, мог быть не единственным в этой игре. Многочисленные голевые возможности динамовцы не смогли использовать. Итак, они потерпели первое нынче поражение, пропустили первый гол. Не удалось обыграть спартаковцев из Орджоникидзе и московским армейцам. Ничейный исход 1:1 обернулся для них потерей лидерства, которое захватили тбилисские динамовцы, сумевшие на своем поле без игроков сборной победить торпедовцев Кутаиси — 2:0.

А вот результаты других матчей тура, которые существенно изменили расстановку команд в турнирной таблице: «Нефтчи» — «Черноморец» — 1:0, «Зенит» — «Заря» — 2:0, «Шахтер» — «Арарат» — 1:0, «Динамо» (Минск) — СКА — 0:0.

МЕРИДИАНАМИ СПОРТА

ТАШКЕНТ. Вчера в столице Узбекистана стартовала традиционная VI Универсиада вузов Российской Федерации, Средней Азии и Казахстана. В программе — соревнования по легкой атлетике, спортивной и художественной гимнастике, волейболу, баскетболу, борьбе классической, тяжелой атлетике и шахматам.

РИГА. Чемпионки СССР — баскетболистки рижской команды ТТИ в десятый раз выиграли Кубок европейских чемпионок. Во второй финальной встрече они победили краковскую «Вислу» — 59:42.

БУДАПЕШТ. Кубок Европы по фехтованию на саблях, как и в прошлом году, выиграли спортсмены ЦСКА.

СОФИЯ. В Болгарии проводит последние тренировки перед чемпионатом мира сборная СССР по футболу. Наши спортсмены выезжали на товарищеские матчи в другие страны. В Берне со сборной Швейцарии они сыграли вничью — 0:0, а во Франции победили профессиональный клуб «Бордо» — 4:1. Три гола в этой встрече забил А. Пузач.

ТАБЛИЦА РОЗЫГРЫША

Положение на 5 мая

		И	В	Н	П	М	О
«Динамо»	Тб	9	5	3	1	14—6	13
ЦСКА		8	5	2	1	15—2	12
«Динамо»	К	8	5	2	1	8—4	12
«Нефтчи»		8	3	5	0	8—2	11
СКА		8	4	3	1	8—4	11
«Динамо»	М	7	4	2	1	12—1	10
«Торпедо»	М	9	3	3	3	9—10	9
«Заря»		9	3	3	3	5—10	9
«Арарат»		8	3	2	3	5—5	8
«Торпедо»	Кт	9	2	4	3	5—7	8
«Спартак»	М	8	1	5	2	10—10	7
«Черноморец»		8	2	3	3	5—7	6
«Зенит»		8	2	2	4	7—11	6
«Пахтакор»		9	1	4	4	6—18	6
«Динамо»	Мн	8	1	3	4	4—6	5
«Шахтер»		8	1	3	4	5—11	5
«Спартак»	Ор	8	0	2	6	5—17	2

К БАРЬЕРУ, РЫЦАРИ ШАШЕК!

ПРОДОЛЖАЕМ КОНКУРС «64 И 100»

ПОЛУЧИТЬ РАЗРЯД МОЖЕТ КАЖДЫЙ ▲ ИСПЫТАЙТЕ СВОЮ СМЕКАЛКУ ▲ ВКЛЮЧИТЬСЯ В СОРЕВНОВАНИЕ НЕ ПОЗДНО.

Объявленный 3 декабря прошлого года конкурс романтиков шашек вызвал немалый интерес читателей. Достаточно указать, что на него откликнулись не только жители нашей республики, но и читатели из Эстонии (О. Пуусеп), Белоруссии (М. Цветов) и других республик. Безупречные ответы прислали врач из села Паркент Умар Музаффаров, инженер из Ташкента Елизавета Сушилкина, школьница Э. Пилосова, В. Куприянов (Чирчик) и многие другие.

Жюри решило представить возможность включиться в конкурс всем любителям шашек. Показавшим хорошие результаты будут присвоены спортивные разряды. Получить разряд может каждый! При этом разряды будут присваиваться и по русским, и по стоклеточным шашкам.

Кроме того, устанавливаются специальные поощрения для наших активистов, привлекших к участию наибольшее количество читателей.

Рекомендуем пропагандистам шашек вывешивать материалы конкурса на видных местах на предприятиях, в цехах, учреждениях, учебных заведениях.

Напоминаем, что главный приз — путевка на международный турнир (подробные условия опубликованы в «Правде Востока» 3 декабря 1969 года).

Повторяем задания первого тура.

1. Когда возникла игра в шашки на земном шаре и на территории нашей страны? В чем отличие русских шашек от стоклеточных?

2. Назовите фамилии первых чемпионов Узбекистана по русским и стоклеточным шашкам среди мужчин и русским шашкам у женщин.

Позиция № 1. Белые — a3, b4, c3, g1, g3; черные — a5, c7, e5, e7, h8. Белые, начиная, выигрывают.

Позиция № 2. Белые — 22, 27, 32, 34, 35, 36, 37, 40, 41, 42, 43, 45, 46, 47, 48; черные — 2, 3, 5, 6, 8, 11, 12, 15, 16, 18, 20, 21, 24, 25, 26. Найдите лучший ход черных.

Хотя с этим заданием справились многие участники конкурса, оно трудное. Здесь у черных имеется комбинация, начинающаяся ходом 1...3—9! Все другие продолжения ведут к проигрышу.

Позиция № 3 (этюд). Белые — c5 и f4; черные — a5 и b8. Белые, начиная, выигрывают.

ЗАДАНИЯ ВТОРОГО ТУРА

1. Что вам известно об игре Л. Н. Толстого в шашки?

2. Укажите, в каком произведении Л. Н. Толстой сравнивает стратегию М. И. Кутузова со стратегией игры в шашки. Приведите небольшой отрывок, повествующий об этом.

3. **Конкурс — «100».**

Белые — 33, 34, 43, 44.
Черные — 25, 45.

Укажите путь белых к победе.

4. **Конкурс — «64».**

А. И ОДИН В ПОЛЕ ВОИН!...

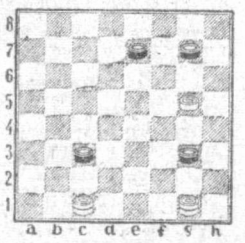

Здесь белые, начиная, добиваются победы!

Б. ЭСТЕТИЧЕСКАЯ РАДОСТЬ

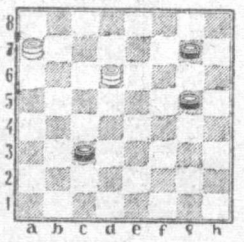

Всего два правильных хода надо найти за белых, начинающих игру, чтобы добиться победы. Но что это за ходы! Мы надеемся, что решение этюда основоположника дореволюционной шашечной школы Александра Ивановича Шошина принесет участникам конкурса минуты подлинно творческой радости.

Срок представления ответов — 25 дней. Контроль — по почтовому штемпелю.

Ждем ваших откликов.

ЖЕЛАЕМ ВАМ УСПЕХОВ, РОМАНТИКИ ШАШЕК!

ВОДОЕМЫ ДЛЯ УДИЛЬЩИКОВ

УГОЛОК РЫБОЛОВА

Дорогая редакция! Прочитали мы в вашей газете, что ныне специальным распоряжением Совета Министров Узбекской ССР с 10 апреля по 31 мая вводится запрет на всякое рыболовство.

Просим разъяснить через газету, какие водоемы отведены для спортивно-любительского лова на период нереста рыбы?

В. ЯКОВЛЕВ.

Аналогичные письма поступили от любителей рыбной ловли тт. Бердыш, Султанова, Клепикова, Нефедова и многих других.

Корреспондент «Правды Востока» М. Махмутов обратился в «Узбекрыбвод». Вот что сообщил начальник Узбекского бассейнового управления по охране и воспроизводству рыбных запасов и регулированию рыболовства А. Халматов:

— В Узбекистане десятки больших и малых рек, общей протяженностью более четырех тысяч километров. Сотни озер и водохранилищ занимают площадь более полумиллиона гектаров. Это не считая каналов, в которых насчитывается 63 вида рыб. Многие из водоемов имеют рыбопромысловое значение. Только в прошлом году для пополнения запасов рыбы в реки, озера и водохранилища выпущено три с половиной миллиона штук рыбной молоди.

У нас в республике придается огромное значение охране рыбных запасов, ведется оперативная борьба с браконьерством. Особенно ответственный период настал в эти дни, когда повсеместно начался массовый нерест.

Идя навстречу пожеланиям многочисленных любителей-рыболовов и коллективов спортивных обществ, «Узбекрыбвод» для спортивно-любительского лова рыбы одной удочкой (не более двух крючков) выделил следующие водоемы: в Ташкентской области — озера Янгикуль, Ямка в Дальварзинской системе озер, «Дом рыболова» на четвертой ГЭС и Ташкентское море, в Сырдарьинской — озера Чабантай, соленое Ахматкуль, Урумбай; в Самаркандской — водохранилище Хишрау-ГЭС; в Хорезмской — озера Корупкуль, Гажлы, Дарьян; в Ферганской — Каркиданское водохранилище; в Андижанской — карьерная выемка и Тишикташская карьерная выемка; в Бухарской — озеро Шоркуль; в Сурхандарьинской — участок на Учмысыльском водохранилище; в Каракалпакской АССР — озера Алтынкуль, Кырк-кыз, Сапокикуль, Таннакуль, Кончиез, Ташпенкуль; в Кашкадарьинской области — Камашинское водохранилище.

На других водоемах категорически запрещено организациям, предприятиям и частным лицам не только рыболовство, но и использование плавучих средств. Нужно создать обстановку нетерпимости вокруг всех нарушений законов об охране природы. В этом нам большую помощь окажут спортсмены-рыболовы, местные Советы депутатов трудящихся и органы Министерства внутренних дел Узбекской ССР.

ГОВОРИТ И ПОКАЗЫВАЕТ ТАШКЕНТ

5 ВТОРНИК

ПЕРВАЯ ПРОГРАММА. 6.15 Концерт. 8.25 «Для вас, работники печати». 9.30 Увертюры. 10.10 «Солдат всегда солдат». 10.30 Танцы из балета Бровцына «Семург». 11.15 «Надежное оружие партии» (узб.). 11.30 Оркестровая музыка. 13.30 Концерт по заявкам работников печати. 15.15 Рассказ о «Правде» (рус.). 15.30 «Я — коммунист» (узб.). 16.10 Выполняем заявки работников печати и полиграфистов (узб.). 16.50 Обзор «Правды» (узб.). 18.00 «На хлопковых полях республики» (рус.). 18.10 Выступают музыканты ансамбля «Бахор». 18.40 Спортивная передача (узб.). 19.20 Песни на слова Хабиби. 20.00 «Ёшлик». 21.00 «Ленинская «Правда» в годы Великой Отечественной войны». Беседа главного редактора журнала «Коммунист Узбекистана» А. Д. Ивахненко. 21.15 «Для вас, труженики полей». 22.20 «За круглым столом» радио — издатели» (узб.). 23.15 «Слушаем и отдыхаем».

ТЕЛЕВИДЕНИЕ. ПЕРВАЯ ПРОГРАММА. Ташкент. 17.55 Программа. 18.00 «Путешествие в типографию» (на узбекском языке). **На русском языке:** 18.20 Мультфильм для детей. 18.45 Теленовости. 19.00 «Подвиг Ленинграда». 20.00 Программа и реклама. **На узбекском языке:** 20.10 Теленовости. 20.25 «По страницам фронтовых газет». 20.50 «Первому коммунисту». Ко дню рождения Карла Маркса. 21.10 «Боевое оружие партии». 21.45 «Солдат с постамента». 22.05 Концерт для работников печати. **ВТОРАЯ ПРОГРАММА. Москва.** 20.00 Мультфильмы для детей. 21.00 Новости. 21.05 Концерт. 21.35 Ленинский университет миллионов. 22.00 «Верные друзья». Художественный фильм. 23.30 «Время». 24.00 Летопись полувека. «Год 1942-й». **ТРЕТЬЯ ПРОГРАММА. Ташкент. На узбекском языке:** 20.00 «Давай меняться». Телефильм. 20.15 Концерт фортепьянной музыки. 20.55 Передовики пятилетки. **На русском языке:** 21.10 «Нашествие». Художественный фильм.

6 СРЕДА

ПЕРВАЯ ПРОГРАММА. 6.15 Концерт. 8.25 Узбекские народные песни. 9.30 Мушель. Фортепьянные пьесы. 9.50 «Радио — газета без бумаги и без расстояний» (гадж.). 10.10 А. Глазунов. Симфоническая фантазия «Море». 11.15 «К 25-летию Великой Победы» (узб.). 11.30 Концерт-загадка. 13.30 Современные русские песни. 15.15 «Герои живут вечно». Передача Украинского радио (узб.). 15.30 Хоровые произведения композиторов Узбекистана. 16.10 Концерт по заявкам работников связи. 16.50 Обзор «Правды» (узб.). 18.00 «Огни агитпунктов» (рус.). 18.10 «Ленин, партия, Родина». 18.40 Спортивная передача (рус.). 19.20 Казахская музыка. 20.00 «Узбекистон ишчиси» (узб.). 20.30 Концерт для работников промышленности. 21.00 На международные темы (узб.). 21.10 «Для вас, труженики полей». 22.20 Театр у микрофона. Монтаж спектакля театра имени Мукими «Материнское поле».

ТЕЛЕВИДЕНИЕ. ПЕРВАЯ ПРОГРАММА. Ташкент. 17.55 Программа. 18.00 Теленовости (на русском языке). **На узбекском языке:** 18.10 «Юлдузча». 18.40 К Дню радио. «Третье поколение, или рождение микроэлектроники». 19.00 Теленовости. 19.15 Концерт народного ансамбля «Дильшод» Наманганского района. 20.15 «Кандидаты народа». **Москва.** 20.30 «Кафт». Телевизионный музыкальный фильм. 21.00 Новости. 21.05 «Служу Советскому Союзу». 22.05 А. Прокофьев. «Там, за околицей». 23.05 «Время». 00.10 Летопись полувека. «Год 1943-й». 01.05 «Фантазия на тему Дунаевского». 01.55 Финал кубка европейских чемпионов по футболу. «Фейеноорд» (Голландия) — «Селтик» (Шотландия). Передача из Италии. **ВТОРАЯ ПРОГРАММА. Ташкент.** 17.55 Программа. **На русском языке:** 18.00 Мультфильм для детей. 18.10 Олимпиада юных историков. Тур 4-й. 19.30 «Песня — доблестный воин, песня — друг задушевный». **На узбекском языке:** 20.15 «Узбекистон чорвадори». 20.55 Поет заслуженная артистка Узбекской ССР Адиба Мирзаева. 21.35 «Генерал Рахимов». Художественный фильм. **ТРЕТЬЯ ПРОГРАММА.** 18.00 — **Фрунзе.**

погода

Сегодня днем по Узбекистану ожидается переменная облачность, без осадков, местами возможны грозы. Ветер по пустынным районам северо-восточный, 10—15, по остальной территории — юго-восточный, 7—12 метров в секунду. Температура 22—27, по югу — до 32 градусов.

В Ташкенте — переменная облачность, без осадков. Ветер неустойчивый, 3—7 метров в секунду. Температура 23—25 градусов.

Редактор
В. А. АРХАНГЕЛЬСКИЙ.

СЛУЖБА СПРАВКИ

ВНИМАНИЮ РАБОТНИКОВ ЯДЕРНОЙ ФИЗИКИ И ЯДЕРНОЙ ГЕОФИЗИКИ!

ТАШКЕНТСКОЕ МЕЖРЕСПУБЛИКАНСКОЕ ОТДЕЛЕНИЕ В/О «ИЗОТОП» МОЖЕТ ПОСТАВИТЬ КРЕМНИЕВЫЕ ПОВЕРХНОСТНО-БАРЬЕРНЫЕ И ДИФФУЗИОННО-ДРЕЙФОВЫЕ ПОЛУПРОВОДНИКОВЫЕ ДЕТЕКТОРЫ ЯДЕРНЫХ ИЗЛУЧЕНИЙ.

Поверхностно-барьерные детекторы ионизирующих излучений предназначаются для спектрометрии тяжелых заряженных частиц по их энергии и массам.

Диффузионно-дрейфовые детекторы ионизирующих излучений предназначаются для спектрометрии и регистрации заряженных частиц, (электронов, протонов, альфа частиц) и гамма-квантов.

Полупроводниковые детекторы ядерных излучений обладают высоким энергетическим разрешением, линейностью сигнала в широком диапазоне энергий и типов частиц, большой скоростью счета, возможностью селективной регистрацией частиц, надежной работой в высоком вакууме, малыми размерами.

Кремниевые детекторы могут найти применение в установках активационного анализа, при исследованиях ядерных реакций, при измерении спектров ядерных излучений.

Заявки направлять по адресу: г. Ташкент-100, ул. Шота Руставели, 45. Телефон 55-11-08.

ТАШКЕНТСКОЕ БЮРО ПУТЕШЕСТВИЙ И ЭКСКУРСИЙ РЕАЛИЗУЕТ ПУТЕВКИ НА ТУРИСТИЧЕСКИЙ ПОЕЗД

«УЗБЕКИСТАНЕЦ»,
отправляющийся 19 мая 1970 года по ленинским местам.

Срок путешествия — 15 дней.

МАРШРУТ: Ташкент — Куйбышев — Ульяновск — Казань — Москва — Ленинград — Москва — Ташкент.

Стоимость путевки — 155 рублей.

Путевки продаются по перечислению и за наличный расчет.

Обращаться: г. Ташкент-61, ул. Т. Шевченко, 44. Телефон 33-76-14.

ВАС ПРИГЛАШАЮТ

ТЕАТРЫ

ГОСУДАРСТВЕННЫЙ АКАДЕМИЧЕСКИЙ БОЛЬШОЙ ТЕАТР УЗБЕКСКОЙ ССР «НАВОИ» — **Русалка**; ГОСУДАРСТВЕННЫЙ УЗБЕКСКИЙ АКАДЕМИЧЕСКИЙ ТЕАТР ДРАМЫ им. ХАМЗЫ — **Золотая стена**; ГОСУДАРСТВЕННЫЙ РУССКИЙ АКАДЕМИЧЕСКИЙ ТЕАТР ДРАМЫ им. ГОРЬКОГО — Возраст расплаты; ДВОРЕЦ СПОРТА «ЮБИЛЕЙНЫЙ» — **спектакли** Ленинградского государственного балета на льду; ТАШГОСЦИРК — цирковые представления с участием дилижитов «С большой любовью к вам».

КИНО

Кура неукротимая: «СПУТНИК», «ЛАЙКА» (днем и вечером), ДВОРЕЦ ИСКУССТВ (в 11 ч. утра, 1 ч. дня); **В шесть часов вечера после войны:** им НАВОИ, «ВОСТОК» (днем и вечером), «30 ЛЕТ КОМСОМОЛА» (в 10 ч. утра, 4 ч. дня); **Короли, регенты и шуты:** «УЗБЕКИСТАН», «МОСКВА», «ДРУЖБА» (днем и вечером); **Олеко Дундич** (в 12, 2, 4 ч. дня), **Маленький летний роман** (в 6, 8, 10 ч. вечера); «50 ЛЕТ ТАШСОВЕТА»; **Минувшие дни:** «25 ЛЕТ УЗБЕКИСТАНА» (днем и вечером); **Освобождение** (2 серии): ДВОРЕЦ ИСКУССТВ (в 3 ч. дня, 6, 9 ч. вечера).

Министерство пищевой промышленности Узбекской ССР, Главное управление масложировой промышленности с глубоким прискорбием извещают о смерти старейшего работника системы главного инженера Андижанского масложиркомбината

Николая Васильевича КАБАНОВА

и выражают соболезнование семье покойного.

Коллегия Министерства строительства и эксплуатации автомобильных дорог Узбекской ССР, руководство, партийная и профсоюзная организации треста «Ходорстрой» с глубоким прискорбием извещают о смерти заместителя начальника Ургенчского дорожно-строительного управления № 13

Василия Климентьевича ЗЮЗИНА

и выражают глубокое соболезнование семье, родным и близким покойного.

Министерство социального обеспечения Узбекской ССР с глубоким прискорбием извещает о смерти персонального пенсионера республиканского значения, члена КПСС с 1928 года

Василия Климентьевича ЗЮЗИНА

и выражает искреннее соболезнование семье покойного.

Министерство социального обеспечения Узбекской ССР извещает о смерти персонального пенсионера республиканского значения, члена КПСС с 1919 года

Леонида Константиновича ПЕТРОВА

и выражает соболезнование семье покойного.

Руководство, политический отдел и коллектив Управления МВД Узбекской ССР с глубоким прискорбием извещают о смерти полковника, сотрудника МВД Узбекской ССР, депутата Кировского районного Совета депутатов трудящихся г. Ташкента

Василия Васильевича СТОКОЗЕНКО

и выражают искреннее соболезнование семье и близким покойного.

ПРАВДА ВОСТОКА

АДРЕС РЕДАКЦИИ: Ташкент, ГСП, улица «Правды Востока», 26. ТЕЛЕФОНЫ РЕДАКЦИИ: заместители редактора — 8-3-10-48, 8-3-72-77; ответственный секретарь — 8-3-85-04; секретариат — 8-3-34-75; отделы: писем трудящихся и массовой работы — 8-3-15-20; пропаганды марксистско-ленинской теории — 8-3-43-64; партийной жизни и местной печати — 8-3-41-47; международной жизни — 8-3-34-75; промышленности и транспорта — 8-3-16-38; капитального строительства — 8-3-44-92; сельского хозяйства — 8-3-42-92; науки, школ и вузов — 8-3-40-54, литературы и искусства — 8-3-67-06; советского строительства и быта; военно-спортивный — 8-3-37-76; внутренней информации — 8-3-81-29; ночной редакции — 8-3-81-42. Коммутатор редакции и издательства — от 8-3-02-49 до 8-3-02-58. Собственные корреспонденты: в Ташкенте — 8-3-14-75, Самарканде — 4-39-27, Гулистане — 32-36, Термезе — 31-45, Ургенче — 20-73, Фергане — 4-54-15, Карши — 49-98, Бухаре — 3-13-55, Наманган — 42-78.

Р.00487. Типография издательства ЦК Компартии Узбекистана, г. Ташкент. Индекс 64572. Изд. № Г-361.