Пролетарии всех стран, соединяйтесь!

ПРАВДА ВОСТОКА

ГАЗЕТА ИЗДАЕТСЯ С АПРЕЛЯ 1917 ГОДА

ОРГАН ЦК КОМПАРТИИ УЗБЕКИСТАНА, ВЕРХОВНОГО СОВЕТА И СОВЕТА МИНИСТРОВ УЗБЕКСКОЙ ССР

№ 106 (16255) • Четверг, 7 мая 1970 года • Цена 2 коп.



Хорошо работает в эти дни электрослесарь цеха контрольно-измерительных приборов Навоийского химического комбината коммунист Григорий Данилович Музыка. Сейчас он стал на вахту досрочного завершения пятилетнего плана.

Фото В. СИРОТКИНА.

В Центральном Комитете КПСС, Совете Министров СССР и ВЦСПС

11 АПРЕЛЯ 1970 г. состоялся Всесоюзный коммунистический субботник, посвященный 100-летию со дня рождения основателя Коммунистической партии Советского Союза и создателя первого в мире социалистического государства В. И. Ленина.

Всесоюзный коммунистический юбилейный субботник, в котором приняло участие почти все трудоспособное население страны, вновь явился выражением глубоких патриотических чувств советских людей, непоколебимой их преданности высоким идеалам коммунизма. Субботник вылился в подлинный праздник всего советского народа и ознаменовался большими трудовыми и производственными достижениями.

Центральный Комитет КПСС, Совет Министров СССР и ВЦСПС, высоко оценивая творческую инициативу советских людей, выражают сердечную благодарность рабочим, колхозникам, инженерно-техническим работникам и служащим, воинам Советской Армии и Флота, ветеранам труда, советским женщинам, молодежи, принявшим активное участие в юбилейном субботнике, за их доблестный труд.

Центральный Комитет КПСС и Советское правительство приняли решение средства, полученные в результате коммунистического труда на субботнике, направить:

на улучшение народного просвещения и здравоохранения, для дополнительного строительства начальных и средних школ, больниц, поликлиник и других медицинских учреждений;

на расширение профессионально-технического образования рабочей молодежи в городе и на селе, на подготовку рабочих высокой квалификации в промышленности, трактористов и механизаторов в сельском хозяйстве.

ПОД ЗНАКОМ ДЕМОКРАТИИ

С КАЖДЫМ днем ширится в нашей стране подготовка к выборам в Верховный Совет СССР. 6 мая избирательная кампания вступила в новый этап. Окружные избирательные комиссии начали регистрацию кандидатов в депутаты Совета Союза и Совета Национальностей Верховного Совета СССР — достойных сынов и дочерей Родины — представителей нерушимого блока коммунистов и беспартийных.

В обстановке большого подъема проходило заседание окружной избирательной комиссии Бауманского избирательного округа столицы по выборам в Совет Союза.

Заседание открыл председатель комиссии, начальник Всесоюзного научно-исследовательского института авиационных материалов, доктор технических наук А. Т. Туманов.

Генеральный секретарь ЦК КПСС Л. И. Брежнев, сказал председатель комиссии, назван кандидатом в депутаты коллективами многих предприятий и учреждений в союзных республиках, краях и областях нашей страны. Сегодня из печати мы с радостью узнали, что Леонид Ильич дал согласие баллотироваться по нашему Бауманскому избирательному округу.

Собравшиеся встретили эти слова горячими аплодисментами.

Затем выступил ректор Высшего технического училища имени Баумана, доктор технических наук, Герой Социалистического Труда Г. А. Николаев. От имени участников окружного предвыборного совещания он ходатайствовал о регистрации кандидатуры Л. И. Брежнева и просил его поддержать.

Это предложение горячо поддержали от имени своих коллективов заготовщица производственного объединения обувных предприятий «Буревестник», ударник коммунистического труда М. И. Румянцева, председатель местного комитета профсоюза завода счетно-аналитических машин С. П. Желинский, секретарь Бауманского райкома комсомола А. Н. Чеботарев, секретарь партийной организации завода «Старт» Б. Ф. Митюрев, машинист электровоза локомотивного депо Москва-III столичной железной дороги А. И. Лучкин, секретарь Сокольнического районного комитета партии В. И. Коновалов, а также члены окружной избирательной комиссии студент Московского высшего технического училища имени Баумана В. Г. Мороз, секретарь исполкома Сокольнического районного Совета депутатов трудящихся Л. В. Дедкова и заместитель председателя окружной избирательной комиссии В. М. Балыков.

Единогласно принимается постановление: зарегистрировать кандидатом в депутаты Верховного Совета СССР по **Бауманскому** избирательному округу по выборам в Совет Союза Генерального секретаря Центрального Комитета КПСС товарища **Леонида Ильича Брежнева.**

Состоялось заседание окружной по выборам в Совет Национальностей избирательной комиссии Московского городского избирательного округа РСФСР.

Заседание открыл председатель окружной комиссии, заместитель директора физического института имени П. Н. Лебедева Академии наук СССР, лауреат Ленинской премии, Герой Социалистического Труда академик Н. Г. Басов. Он сообщил, что все избиратели округа с большим удовлетворением встретили открытое письмо окружным избирательным комиссиям по выборам в Верховный Совет СССР, из которого они узнали, что член Политбюро ЦК КПСС, Председатель Совета Министров СССР А. Н. Косыгин дал согласие баллотироваться по Московскому городскому избирательному округу по выборам в Совет Национальностей.

Затем выступили ударник коммунистического труда, слесарь Московского электрозавода имени Куйбышева А. Н. Шаров, секретарь парткома ГПЗ-1 П. З. Сорокин, заведующий кафедрой Сельскохозяйственной Академии имени Тимирязева профессор И. С. Кувшинов, швея московской трикотажной фабрики «Красная заря» К. Е. Павлова, бригадир электромонтеров завода «Москабель» Г. И. Карателев, секретарь парткома шелкового комбината имени Щербакова А. С. Ушко. По поручению своих коллективов они просили зарегистрировать товарища А. Н. Косыгина кандидатом в депутаты Совета Национальностей Верховного Совета СССР по Московскому городскому избирательному округу.

Единогласно принимается постановление — зарегистрировать кандидатом в депутаты Совета Национальностей Верховного Совета СССР по **Московскому городскому** избирательному округу члена Политбюро ЦК КПСС, Председателя Совета Министров СССР **Алексея Николаевича Косыгина.**

Заседание окружной по выборам в Совет Союза Верховного Совета СССР избирательной комиссии состоялось в Ленинградском избирательном округе Москвы.

Вступительным словом заседание открыл председатель комиссии Н. В. Мурашко. Он сообщил, что опубликованное открытое письмо членов ЦК КПСС окружным избирательным комиссиям по выборам в Верховный Совет СССР встречено с большим удовлетворением. Стало известно о том, что член Политбюро ЦК КПСС, Председатель Президиума Верховного Совета СССР Н. В. Подгорный дал согласие баллотироваться по Ленинградскому избирательному округу Москвы.

В своих выступлениях старший мастер машиностроительного завода «Авангард» А. В. Кузнецов, секретарь парткома Московского авиационного института имени Серго Орджоникидзе П. П. Афанасьев, председатель завкома чугунолитейного завода имени Войкова А. В. Беспалов и первый секретарь Ленинградского райкома партии Ю. И. Репников по поручению своих коллективов внесли предложение зарегистрировать товарища Н. В. Подгорного кандидатом в депутаты Верховного Совета СССР.

Окружная избирательная комиссия единогласно постановила зарегистрировать кандидатом в депутаты Совета Союза Верховного Совета СССР по **Ленинградскому** избирательному округу города Москвы члена Политбюро ЦК КПСС, Председателя Президиума Верховного Совета СССР **Николая Викторовича Подгорного.**

На заседании окружной избирательной комиссии Октябрьского избирательного округа по выборам в Совет Союза единогласно приняло постановление зарегистрировать кандидатом в депутаты Совета Союза Верховного Совета СССР по **Октябрьскому** избирательному округу города Москвы слесаря станкостроительного завода «Красный пролетарий», Героя Социалистического Труда **Виктора Васильевича Ермилова.**

СОВЕТСКО-ЧЕХОСЛОВАЦКИЕ ПЕРЕГОВОРЫ

ПРАГА, 6 мая. (ТАСС). Сегодня утром в Пражском граде были завершены советско-чехословацкие переговоры.

С советской стороны в переговорах принимала участие советская партийно-правительственная делегация во главе с Генеральным секретарем ЦК КПСС Л. И. Брежневым.

С чехословацкой стороны в переговорах участвовала чехословацкая партийно-правительственная делегация во главе с Первым секретарем ЦК КПЧ Г. Гусаком.

Во время переговоров, проходивших в дружеской атмосфере, стороны обсуждали вопросы дальнейшего укрепления дружбы и сотрудничества между двумя братскими народами. Были рассмотрены также международные проблемы, представляющие взаимный интерес. Вновь было подтверждено полное единодушие по всем обсуждавшимся вопросам.

ПОДПИСАНИЕ СОВЕТСКО-ЧЕХОСЛОВАЦКОГО ДОГОВОРА

ПРАГА, 6 мая. (ТАСС). Сегодня во Владиславском зале Пражского града состоялась торжественная церемония подписания Договора о дружбе, сотрудничестве и взаимной помощи между Союзом Советских Социалистических Республик и Чехословацкой Социалистической Республикой.

Договор подписали: с советской стороны — Генеральный секретарь ЦК КПСС Л. И. Брежнев и член Политбюро ЦК КПСС, Председатель Совета Министров СССР А. Н. Косыгин; с чехословацкой стороны — Первый секретарь ЦК КПЧ Г. Гусак и член Президиума ЦК КПЧ, Председатель правительства ЧССР Л. Штроугал.

Новый Договор, сохраняя традиции советско-чехословацкого союзнического Договора 1943 года, отражает возросший уровень отношений между обеими братскими странами, как отношений нового типа, сложившихся между социалистическими государствами.

РАПОРТ ПТИЦЕВОДОВ

ТРУЖЕНИКИ сельского хозяйства Узбекистана досрочно выполнили полугодовой план по продаже яиц.

Государству продано на 1 мая с. г. более 154 миллионов яиц, или 109,5 процента к полугодовому плану, и на 50 миллионов штук больше, чем было сдано на эту дату в прошлом году.

Предприятия Узптицепрома сдали нынче государству 50,5 миллиона яиц — в 2 раза больше, чем в прошлом году.

(УзТАГ).

БУДЕТ БОЛЬШОЙ ХЛОПОК!

В ПРОШЛОМ году хлопкоробы Андижанской области остались в долгу у государства. Не исключением было и наше хозяйство. Савайцы получили только по 23 центнера сырца с гектара, выполнив план на 83 процента.

В коллективе мы всесторонне обсудили итоги минувшего года. Бесспорно, сказались крайне неблагоприятные погодные условия: по сравнению со среднемноголетними данными, сбор хлопка в совхозе начался примерно на полмесяца позже. Но все ли от нас зависящее мы сделали? Конкретный коллективный ответ вылился в мероприятия на текущий год, которые, мы считаем, гарантируют получение высокого урожая (по плану — 27 центнеров с гектара, обязательство — 31 центнер) независимо от погодных условий.

Тщательно подготовив почву, бригады уже в начале апреля вывели в поле посевные агрегаты. Заблаговременно укомплектовали свыше ста экипажей, коллективы которых побывали на пятидневном семинаре. Познакомили людей с правилами регулировки хлопковой сеялки, методикой получения точных квадратов.

Чтобы стимулировать труд коллективов отделений, бригад, экипажей и отдельных механизаторов, дирекция, партийный и рабочий комитеты разработали условия соревнования. Для поощрения добившихся наилучших успехов в очередной пятидневке учредили переходящие Красные знамена, вымпелы и денежные премии.

Хороший урожай, как известно, гарантирует передовая агротехника. В совхозе внедрены хлопково-люцерновые севообороты. Согласно плану сортосмены, нынче вместо сорта «149-Ф» на 1.400 гектарах мы разместили вилтоустойчивый сорт «159-Ф». Всю площадь — 5.750 гектаров — засеяли квадратно-гнездовым способом по схеме 60×60 см.

Много внимания уделили подготовке почвы, заправке ее органо-минеральными туками. Азотные и фосфорные удобрения вносили и до посева, и во время заделки семян. Бригадирам и сеяльщикам дали твердую установку — семена в почву заделывать только в смеси с туками. Всходы предполагали получить по естественной влаге. Однако из-за установившейся, было, жаркой погоды пришлось переключаться на подпитывающий полив.

Всходы у нас нормальные, дружные. На участках раннего сева ведем культивацию в продольном и поперечном направлениях. На втором отделении заканчивают оправку букетов. Особенно хорошо ухаживают за хлопчатником в седьмой бригаде, носящей звание коллектива коммунистического труда. Руководит ею Садыкджан Ахунджанов. Первую комплексную обработку завершили раньше всех. Интересно отметить, что ахунджановцы соревнуются с бригадой Ясына Юсупова. Такое у нас впервые, чтобы соревновались бригады из разных отделений. Новая форма соревнования родилась в дни юбилейной ленинской вахты.

Образцово организуют уход за хлопчатником бригады Юсуппжана Мамаджанова, Усмана Ашурова, Шукри Мурадова, Ислама Сулаймана и многих других.

Сейчас на полях — разгар работ. На обработке посевов занято полтораста культиваторов с приспособлениями «РОР». Задача — усиленными темпами рыхлить междурядья, вовремя провести прореживание растений в гнездах, подкормить и напоить хлопчатник. За вегетацию планируем сделать в среднем пять продольных и четыре поперечных культивации, три подкормки, двукратную полку сорняков, шесть-семь поливов.

Почвенная корка, если с ней не бороться, может погубить всходы, привести к развитию корневой гнили. Уничтожаем ее при первом появлении культиваторами, ротационными мотыгами, используем в этих целях и обычные бороны «зигзаг», при необходимости выставляем на поля и людей с кетменями. Короче, делаем все, чтобы на разрушение корки всякий раз уходило два, максимум три дня.

Эти основные мероприятия, изложенные вкратце, позволят савайским хлопкоробам выполнить обязательство — сдать государству 17.800 тонн сырца. Девять десятых планового урожая рассчитываем выгрузить из бункеров хлопкоуборочных машин.

О подготовке уборочной техники наши механизаторы заботятся с весны. Подлежащие ремонту моторы и, особенно, рабочие аппараты хлопкоуборочных машин завезены в мастерские Кургантепинского районного объединения «Узсельхозтехника». Первая партия отремонтированных аппаратов недавно доставлена в совхоз.

Большой хлопок завершающего года пятилетки вырастим и соберем организованно.

Б. АБДУРАХМАНОВ.
Директор совхоза «Савай».

Т. ХАЛИКОВ.
Главный агроном совхоза.

Н. МАМАДЖАНОВ.
Главный инженер совхоза.

ЧТО ДЕЛАЕТ КОЛЛЕКТИВ СОВХОЗА «САВАЙ» ДЛЯ ПОЛУЧЕНИЯ ВЫСОКОГО УРОЖАЯ

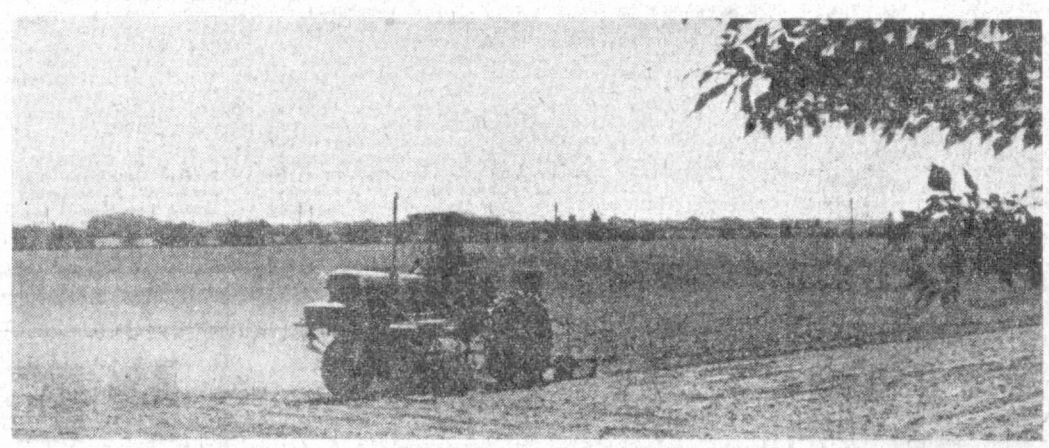

Дружные всходы хлопчатника получены в колхозе «Кызыл Октябрь» Янгиюльского района. На снимке: первая обработка хлопка в звене Пирмата Довлятова.

Фото А. АБАЛЯНА.

САМЫХ ДОСТОЙНЫХ

Андижан

ПРЕДВЫБОРНОЕ собрание тружеников совхоза имени Кирова Ходжаабадского района назвало кандидатом в депутаты Совета Союза Верховного Совета СССР по **Ленинскому** избирательному округу № 604 первого секретаря Андижанского обкома партии **Бекташа Рахимовича Рахимова.**

Каракалпакская АССР

КОЛЛЕКТИВ кунградского совхоза имени Чапаева выдвинул кандидатом в депутаты Совета Национальностей Верховного Совета СССР от Каракалпакской АССР по **Кунградскому** избирательному округу № 561 заместителя министра обороны СССР **Александра Николаевича Комаровского.**

На предвыборном собрании коллектива Тахиаташского строительно-монтажного управления треста «Каракалпакводстрой» принято решение выдвинуть кандидатом в депутаты Совета Национальностей Верховного Совета СССР от Каракалпакской АССР по **Ходжейлийскому городскому** избирательному округу № 566 машиниста экскаватора этого управления **Уразбая Делимбетова.**

Ташкент

СОСТОЯЛОСЬ предвыборное собрание рабочих, инженерно-технических работников и служащих Ташкентского текстильного комбината. В единодушно принятом решении кандидатом в депутаты Совета Союза Верховного Совета СССР по **Ташкентскому — Ленинскому** избирательному округу № 620 выдвинут первый секретарь Ташкентского горкома партии **Салих Рашидович Расулов.**

Янгиер

РАБОТНИКИ передвижных механизированных колонн треста «Янгиерводстрой», назвали кандидатом в депутаты Совета Союза Верховного Совета СССР по **Янгиерскому** избирательному округу № 619 вожака передовой бригады монтажников оросительных лотков механизированной колонны № 19, беспартийного **Юрия Григорьевича Легких.**

Фергана

НА ПРЕДВЫБОРНОМ собрании коллектива Ферганского завода азотных удобрений принято решение выдвинуть кандидатом в депутаты Совета Национальностей Верховного Совета СССР по **Ферганскому** избирательному округу № 125 передовую производственницу, старшего машиниста завода **Валентину Михайловну Белкину.**

ВСТРЕЧА В ЦК КОМПАРТИИ УЗБЕКИСТАНА

ГРУППА видных деятелей коммунистических партий зарубежных стран — Генеральный секретарь ЦК Компартии Аргентины Херонимо Арнедо Альварес, член Исполкома и Секретарь ЦК Компартии Уругвая Альберто Суарес, заведующая отделом ЦК Компартии Уругвая Рита Ибарбуру, кандидат в члены Политбюро ЦК Компартии Венесуэлы Альсидес Родригес, находящиеся в Советском Союзе в связи с празднованием 100-летия со дня рождения В. И. Ленина, 6 мая нанесли визит кандидату в члены Политбюро ЦК КПСС, первому секретарю ЦК Компартии Узбекистана Ш. Р. Рашидову.

В состоявшейся дружеской беседе Ш. Р. Рашидов рассказал гостям о деятельности партийной организации Узбекистана, о развитии экономики и культуры республики.

В беседе приняли участие второй секретарь ЦК Компартии Узбекистана В. Г. Ломоносов, секретари ЦК Компартии Узбекистана Н. Г. Анисимкин, Н. М. Матчанов, Р. Н. Нишанов.

(УзТАГ).

НАГРАДЫ СОВЕТСКИМ РУКОВОДИТЕЛЯМ

ПРАГА, 6 мая. (ТАСС). По предложению Президиума ЦК КПЧ и правительства ЧССР Президент Чехословацкой Социалистической Республики Л. Свобода присвоил почетное звание Героя ЧССР с правом ношения золотой звезды Героя ЧССР Генеральному секретарю ЦК КПСС Л. И. Брежневу за исключительные заслуги в освобождении Чехословакии и развитии дружбы и сотрудничества между народами ЧССР и СССР.

Орденом Белого льва первой степени с цепью награждены Председатель Президиума Верховного Совета СССР Н. В. Подгорный и Председатель Совета Министров СССР А. Н. Косыгин за выдающиеся заслуги в развитии дружбы и сотрудничества между народами Чехословацкой Социалистической Республики и Союза Советских Социалистических Республик.

Вчера в Пражском граде Президент ЧССР Л. Свобода вручил Генеральному секретарю ЦК КПСС Л. И. Брежневу золотую звезду Героя ЧССР и Председателю Совета Министров СССР А. Н. Косыгину орден Белого льва первой степени с цепью.

Товарищи Л. И. Брежнев и А. Н. Косыгин сердечно поблагодарили КПЧ, правительство ЧССР и лично Президента Л. Свободу за высокие награды.

СОВЕТСКИЕ НАГРАДЫ ЧЕХОСЛОВАЦКИМ РУКОВОДИТЕЛЯМ

ПРАГА, 6 мая. (ТАСС). В Пражском граде состоялось вручение наград чехословацким руководителям.

Генеральный секретарь ЦК КПСС Л. И. Брежнев вручил орден Красного Знамени члену Президиума ЦК КПЧ, секретарю ЦК КПЧ В. Биляку и члену Президиума ЦК КПЧ, первому секретарю ЦК КП Словакии И. Ленарту, которыми они награждены Указом Президиума Верховного Совета СССР от 30 апреля 1970 года за активное участие в совместной борьбе против фашистских захватчиков и в связи с 25-летием освобождения Чехословакии от фашизма.

Л. И. Брежнев вручил юбилейные медали «В ознаменование 100-летия со дня рождения В. И. Ленина» группе членов Президиума ЦК КПЧ, секретариата ЦК КПЧ и правительства ЧССР. Постановлением Президиума Верховного Совета СССР от 30 апреля 1970 года награждены Любомир Штроугал, Йозеф Кемпный, Йозеф Ленарт, Йозеф Корчак, Петер Цолотка, Эвжен Эрбан, Антонин Капек, Далибор Ганес, Вацлав Гула, Алоиз Индра, Ян Фойтик, Франтишек Пепш, Милош Якеш, Мирослав Моц, Ян Пиллер, Ян Марко, Павел Ауэрсперг.

Выступивший от имени награжденных член Президиума ЦК КПЧ, секретарь ЦК КПЧ В. Биляк горячо поблагодарил Президиум Верховного Совета СССР за высокие награды.

ОБНОВЛЕННЫЙ ГОРОД

ОТ ВЫБОРОВ ДО ВЫБОРОВ

Индустриальный Коканд — центр двух избирательных округов: № 629 — по выборам в Совет Союза и № 122 — по выборам в Совет Национальностей.

В этот город зовут огни новостроек, славные дела коллективов предприятий, интересные люди. Манит сам древний и молодеющий город, бывший купеческим до Октября, ставший за годы Советской власти крупным промышленным центром республики.

Каждый раз здесь открываешь что-то новое, видишь, как меняется облик города. Прошлым летом исчезли глинобитные домики на берегу канала. Улица стала шире и пустыннее, вроде — неприглядней: голое место. Через полгода набережная оделась в бетон, приукрасилась молодыми деревцами и цветочными клумбами, стала молодой, уютной, современной. Словно так и надо, словно не было здесь узкой кривой улочки с избитой мостовой.

А дальше — центральная площадь города. И она раздалась вширь, помолодела, выросла заново. Коканцы поставили здесь памятник Владимиру Ильичу Ленину. Стала площадь центром манифестаций.

Так — всюду. На заводах и фабриках, на улицах и в парках, в новых жилых массивах время оставило зримые следы. В груде дел мы не всегда замечаем изменения, потому что они стали нормой жизни, привычными, само собой разумеющимися. А чтобы так стало — заботится партия, Советская власть.

Привычными стали в Коканде новоселья. С 1966 года город ежегодно получает по двадцать тысяч квадратных метров жилья. Такого еще не бывало в тысячелетней истории города. Разрослись жилые микрорайоны, придав городу новый облик.

Четыре года были годами бурного развития промышленного производства. Значительно возрос выпуск продукции предприятий легкой, пищевой, химической, металлообрабатывающей, электромашиностроительной промышленности, строительной индустрии. До Октябрьской революции город вывозил сырье, полуфабрикаты, изделия кустарей. Нет сегодня союзной республики, куда бы ни отправлялась продукция с кокандской маркой.

Промышленность города уверенно вышла на мировой экономический рынок. Более двадцати стран социалистического лагеря, развивающихся и развитых капиталистических государств получают уникальные сварочные агрегаты, газовое оборудование, хлопковое волокно. Город связан со многими республиками воздушными, железнодорожными и шоссейными дорогами.

Четыре года. От выборов до выборов. Что они дали?

Старший экономист городской плановой комиссии К. Мясникова листает папки с документами. Цифры. Их много. В них воплощено и отражено время. За ними — напряженный труд. Ими измеряется забота государства о городе и его отдача.

Реконструированы обувная фабрика, масложиркомбинат, мясокомбинат, железнодорожный вокзал. По-новому — кратчайшим путем — связал районы города только что вступивший в строй путепровод на самом грузонапряженном перекрестке. Затраченный на него миллион рублей окупится за один год — так велик грузопоток на оживленной магистрали.

Город получил новую гостиницу на 250 мест, школу, детскую поликлинику с больницей и молочной кухней, общежития для престарелых и для молодежи техникумов и института, два кинотеатра, автовокзал, несколько современных магазинов, столовых, три детских комбината.

Коканд — родина многих писателей и поэтов. За минувшее четырехлетие горожане поставили памятники поэтессе Надире, писателю, драматургу, композитору, художнику Хамзе Хакимзаде, который приложил много сил для становления и развития социалистической культуры в Коканде.

Продолжалось благоустройство Коканда. Пятьдесят улиц — более 110 километров — оделись в асфальт. Десятки тысяч зеленых новоселов выстроились вдоль арыков городских магистралей, укрыли от пыли, зноя, ветра. За четыре года проложено более тридцати километров уличных газовых магистралей. В среднем более трех тысяч квартир переводится ежегодно на «голубое» топливо.

От выборов до выборов... Сегодня на встречах с избирателями агитаторы ведут интересный разговор об огромных изменениях в городе, области, республике, стране за четыре года.

И. СКУДОВИЧ.
Соб. корр. «Правды Востока».
г. Фергана.

«ПРАВДЕ ВОСТОКА» ОТВЕЧАЮТ

«УРОКИ БЕЗ ПОЛЬЗЫ»

В корреспонденции, опубликованной под таким заголовком 8 февраля, газета критиковала работу преподавателей школы № 2 поселка Китаб.

В марте статья была обсуждена на расширенном совете Китабского районо. Приняты меры для устранения недостатков. В частности, учителям М. Хужеву и А. Шарафутдинову, о которых шла речь в корреспонденции, методическую помощь оказывают опытные педагоги соседних школ. В конце учебного года оба преподавателя будут учиться на курсах повышения квалификации.

В связи с ростом числа школ и контингента учащихся в республике ощущается нужда в педагогических кадрах, особенно в преподавателях физики, математики, иностранных языков. Как сообщил редакции заместитель министра просвещения Р. Розыкулов, министерство принимает меры для обеспечения школ педагогическими кадрами, повышения квалификации и переподготовки учителей.

В 1970 году в Кашкадарьинскую область будет направлено 1.020 специалистов, в том числе учителя математики, физики, труда, общественных дисциплин, химии и биологии, иностранных и русского языков. Кашкадарьинскому облоно дано указание обеспечить среднюю школу № 2 и другие школы Китабского района квалифицированными педагогами за счет выпускников 1970 года.

ЗНАНИЕМ ВСЕХ ТЕХ БОГАТСТВ...

НАРОДНЫЕ УНИВЕРСИТЕТЫ В ЛЕНИНСКОМ ГОДУ

Преподаватели Ташкентской консерватории, бесспорно, помнят одну из своих выпускниц — солистку эстрадного оркестра радио и телевидения Узбекской ССР Ларису Коробчакову. А мы, работники завода электронной техники имени В. И. Ленина, знаем ее несколько ранее. Она была в числе заводил художественной самодеятельности. Всегда видели ее и на занятиях народного университета.

Духовное обогащение... Нет, это не пустая фраза, когда мы говорим, что народный университет дает нашим рабочим, инженерам, техникам многое. Лариса Коробчакова в этом смысле не составляет исключения. Монтажница В. Шаенкова, контролеры А. Черкасова, Н. Попова, прослушавшие цикл лекций по музыке, также стали студентками консерватории. Ушли в танцевальные и хоровые коллективы и другие наши воспитанники. Это, конечно, не означает, что слушатели народного университета должны обязательно изменить профессию, уйти в высшие учебные заведения. Вовсе нет. Преобладающее большинство рабочих продолжает трудиться на нашем предприятии даже и в том случае, если они поступили в институт. Другое дело, что народный университет подталкивает к самосовершенствованию, расширяет кругозор человека, рождает стремление к творчеству.

Собственно, когда в апреле 1959 года партийная и профсоюзная организации завода создавали наш массовый университет, они ставили перед собой именно такую цель — повышение общего культурного уровня рабочих и служащих. Этого настоятельно требовала и высокая культура производства нашего предприятия. С тех пор факультеты марксистско-ленинской эстетики, изобразительного искусства, музыкальный, киноискусства выпустили 830 человек.

В начале 1969 года, готовясь к 100-летию со дня рождения В. И. Ленина, ученый совет народного университета пересмотрел свою работу и нашел нужным многое изменить. Сейчас у нас четыре факультета с двумя филиалами и двумя отделениями.

Общезаводской факультет ленинских знаний имеет два филиала в крупных цехах. Состав его слушателей весьма разнообразен: монтажницы, слесари, контролеры, настройщики, бригадиры, мастера, технологи, начальники смен и цехов. На занятиях работники завода не просто изучают ленинское наследие, но и стремятся применить полученные знания в повседневной жизни, в практике наших дней.

Создавая факультет ленинских знаний, мы много думали над тем, как лучше организовать его работу. Раскрыть во всей полноте смысл гигантской деятельности Ленина, показать облик великого вождя революции во всей его человеческой красоте, благородстве и самоотверженности — такова была цель наших исканий. Если вы просмотрите абонемент слушателя этого факультета, то сразу обратите внимание на то, что лекции у нас — далеко не единственная форма обучения. Вот первое занятие — лекция члена республиканского общества «Знание» И. Ф. Шевченко «В. И. Ленин — основатель и руководитель первого в мире социалистического государства». Следующее занятие — литературно-музыкальная композиция «Самый человечный человек» в исполнении мастера художественного слова О. Бежанбека. Вслед за лекцией старшего преподавателя Ташкентского института инженеров железнодорожного транспорта Д. К. Федотовой «Жизнь и деятельность В. И. Ленина — пример беззаветного служения Родине и народу» — автобусная экскурсия по историческим и революционным местам Ташкента. Наряду с семинарскими занятиями и теоретическими конференциями слушатели просматривали фрагменты из кинофильмов об Ильиче, смотрели моноспектакль «Было время грозовое», слушали литературно-музыкальные композиции «Этих дней не смолкнет слава», «Красная гвоздика». В плане занятий и тематический вечер «Мы — предприятие ордена Ленина и имени Ленина», и лекция-концерт «Любимые песни Ильича», и посещение Музея истории Компартии Узбекистана.

Вообще программы всех факультетов предусматривают не только лекции и семинарские занятия. У нас существует так называемый иллюстративный отдел — он включает прослушивание музыкальных произведений, просмотр художественных, научно-популярных и документальных фильмов, посещение музеев, выставок, лабораторий. Большое место отводится самостоятельной работе слушателей — изучению учебной, методической, художественной и технической литературы.

Особенно напряженно работают с книгой слушатели факультетов конкретной экономики и электроники. Создание этих факультетов было вызвано самой жизнью. Так, факультет конкретной экономики родился в связи с переходом предприятия на новую систему планирования и экономического стимулирования, необходимостью довести до каждого рабочего основы хозрасчета. Программа занятий была составлена специалистами завода. Она, кстати, представлена ученым советом на конкурс, проводимый в ходе Всесоюзного смотра народных университетов, как лучший учебно-тематический план, максимально увязанный с производственными интересами завода. На другой конкурс представлена лучшая самостоятельная работа слушателя этого же факультета т. Кадыри «Место электронной промышленности в народном хозяйстве и перспективы дальнейшего развития электронной техники».

На этом факультете обучаются инженерно-технические работники; формы занятий здесь также избраны активные — диспуты, вечера вопросов и ответов, семинары, конференции и экскурсии. Предусмотрено знакомство с вычислительным центром завода. Особенно ценны семинарские занятия по вопросам анализа хозяйственной деятельности предприятия.

Много слушателей привлек факультет электроники, созданный при переходе завода к выпуску нового вида промышленной продукции. Занятия на этом факультете помогли инженерно-техническим работникам в переаттестации в связи с изменением профиля выпускаемой продукции. Факультет оказал предприятию неоценимую помощь — в короткий срок были освоены многочисленные типы новой продукции. Слушатели его подали 29 рационализаторских предложений с общей годовой экономией 257.026 рублей.

Интересно отметить, что после первых 5—6 занятий совет факультета нашел нужным выявить мнения слушателей о занятиях. Многие высказали пожелание: разделиться на две группы в зависимости от уровня общей подготовки. Это замечание было учтено.

Занятия на этом факультете предусматривают работу в лабораториях, обмен опытом с родственными предприятиями.

Большую воспитательную роль выполняет факультет киноискусства «Радуга». Здесь состоялись 11 просмотров кинофильмов, 3 творческие встречи с артистами «Мосфильма» и «Узбекфильма».

Многие слушатели нашего университета — постоянные агитаторы в цехах, бригадах, подшефном агитпункте.

Мы постоянно анализируем свою работу: насколько отвечает она интересам, запросам трудящихся, все ли мы делаем для того, чтобы выполнить ленинский завет — обогащать свою память знанием всех тех богатств, которые выработало человечество. Мы постоянно помним, что в выполнении этого завета народным университетам принадлежит почетная роль. И чтобы она всегда оставалась такой, нужно непрерывно совершенствоваться, идти в ногу с временем.

Б. БОХМАН.
Ректор народного университета Ташкентского завода электронной техники имени В. И. Ленина.

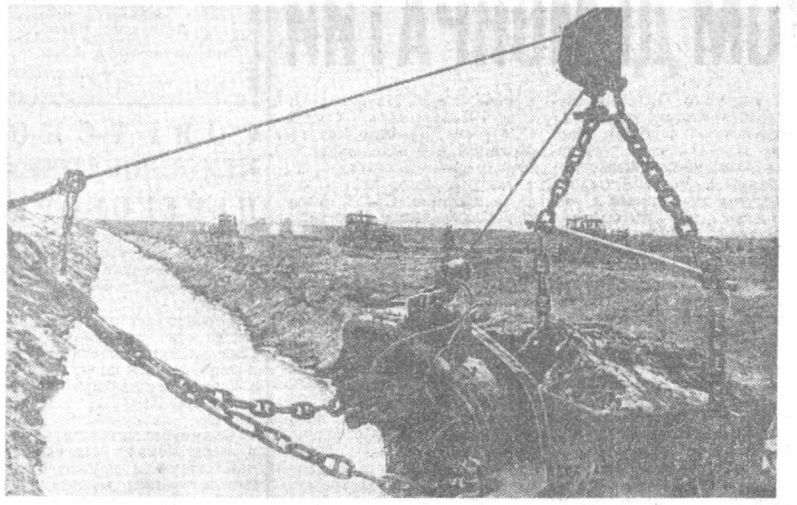

В Хорезмской области ведутся большие работы по освоению новых земель. На снимке: на полях совхоза «Янгнабад» Гурленского района.

Фото К. АТАЕВА. (УзТАГ).

ЁМКОСТЬ ТРУДОВОГО ЧАСА

ОБЗОР ПИСЕМ

Эффективность производства — основное направление развития нашей экономики на современном этапе.

В нашей республике немало коллективов, работающих рачительно, с максимальной отдачей сил, день ото дня изыскивающих и мобилизующих резервы производства. Редакционная почта полна таких примеров.

«Недавно бригада электриков и слесарей Алмалыкского горно-металлургического комбината имени В. И. Ленина, руководимая Н. Медведевым,— пишет Ю. Джафаров, — произвела капитальный ремонт плавильной печи за четверо суток. Выигрыш времени — шесть дней. И каждый из них — это дополнительная продукция цветной металлургии».

Ремонтникам Министерства энергетики и электрификации республики, сообщает Х. Сулейманов, удалось сократить сроки простоя оборудования на пять процентов. На 115-й автобазе г. Турткуля, — пишет С. Хасанов, — водители А. Саминдаров, Т. Пирназаров, Н. Козиев и другие ежедневно совершают сверхплановые рейсы.

Вот еще строки из писем:

«Опережая время, трудятся ингичкинские горняки. Бригады С. Баталова, Г. Рогова и другие каждый месяц выигрывают несколько дней». (Г. Мурадов).

«Рыбаки Южного Арала отметили ленинский юбилей выполнением полугодового задания» (С. Агишев).

«Четырехмесячную программу досрочно завершил коллектив Шахрисабзской автобазы № 35». (С. Сапархидинов).

«Годовой план закупок пуха и пера, полугодовой план закупки каракуля выполнил коллектив Ходжейлийской райзаготконторы». (А. Сапаев).

«Ни одного повреждения на линии — под таким девизом трудятся денауские связисты. Тщательный контроль, профилактика помогают им экономить время». (В. Нишмуратов).

Верность производственников высокому принципу — сделать сегодня больше, чем вчера, — оказывает самое активное, непосредственное влияние на упрочение экономики. Каковы результаты такой целеустремленности?

«Инженерно-технические работники автобазы треста «Каракалпакводстрой», — пишет Я. Ертилесов, — повысили коэффициент использования парка грузовых автомобилей от 0,53 до 0,58. Казалось бы, крошечный шаг. Но за год получена 51 тысяча рублей сверхплановой прибыли. Из 11 автоколонн пять работают с опережением заданий пятилетки».

Ручеек к ручейку стекаются крупицы резервов рабочего времени в огромную реку. Люди отлично понимают это и всемерно углубляют поиск. Как всегда, в авангарде — коммунисты. В своем письме Н. Анищук рассказывает о том, как коммунисты Денауского авторемонтного завода повели борьбу за повышение эффективности производства. Одним из главных направлений поиска стала борьба за высокое качество. Десять рабочих удостоены права ставить личное клеймо на своей продукции.

Все активнее становится на предприятиях республики борьба за усиление режима экономии. Районная электростанция в поселке Шаргунь Сурхандарьинской области, сообщает В. Новиков, стала высокоэкономичным производством. Успехи ряда предприятий хлопкоочистительной промышленности на фронте бережливости отмечает Х. Ахмеджанов.

Разумеется, не во всех письмах такие сообщения. Экономические и организационные огрехи все еще встречаются.

На предприятиях Ташкентского заготхлопкотреста немало сделали для дальней механизации трудоемких процессов. Но темпы технического прогресса здесь еще недостаточно высоки. Как пишет В. Коршунова, хлопковые заводы испытывают затруднения из-за того, что комплектующие отрасли, прежде всего машиностроение, не полностью удовлетворяют их нужды: мало выпускают запасных частей, даже таких, как колосники, шестерни и другие детали. Приходится терять немало рабочего времени на кустарное изготовление их или восстановление. Завод «Узбекхлопкомаш» не всегда поставляет доброкачественные колосники для джинного и линтерного оборудования.

Есть в нашей почте и сигналы о плохой организации производства, а это оборачивается огромными убытками. Любопытно письмо начальника управления транспорта Главташкентстроя В. Яворского:

«Нас часто обвиняют в том, что мы во многом потворствуем «приписками», что наши автомобили не перевозят того количества грузов, которое проставляется в товарно-транспортных накладных строителями... Говорят, что перевозки ложатся тяжелым бременем на себестоимость строительства. Но ведь это не только наша вина. Видимо, надо установить лимиты транспортных затрат по каждому объекту, которые должны контролироваться Госбанком и Стройбанком».

Да, выход должен быть найден. И, очевидно, руководитель такого ранга, как начальник управления главка, призван выступать не регистратором недостатков, а активным организатором борьбы за устранение их.

Правильная организация труда — это сумма многосторонних усилий. Рабочие Ташхладокомбината пишут, что коллективы одних цехов работают на сдельщине, других — на окладах. Это не благоприятствует делу. Значит, надо больше внимания уделять и таким вопросам, как организация оплаты труда. Надо, как замечает С. Чисен из Бекабада, чтобы материальные и моральные стимулы труда были тщательно продуманы.

Сегодня борьба за емкость трудового часа охватывает все сферы производства. Она развертывается стремительно и требует целенаправленных действий, ответственных и четких решений.



Коммунист Анвар Бенов — один из лучших рабочих обувной фабрики № 2 города Ташкента. Сейчас он трудится в счет 1971 года.

Фото М. НУРИТДИНОВА.

РЕЗЕРВЫ БОГАРЫ

ЧТО СДЕРЖИВАЕТ ПРОИЗВОДСТВО ЗЕРНА ● УСЛОВИЯ ОДИНАКОВЫЕ — РЕЗУЛЬТАТЫ РАЗНЫЕ ● СЕВООБОРОТЫ — КЛЮЧ К УСТОЙЧИВЫМ УРОЖАЯМ ● КАЖДОМУ ХОЗЯЙСТВУ ВЫСОКУЮ КУЛЬТУРУ ЗЕМЛЕДЕЛИЯ ● ЧИСТЫЕ ПАРЫ — НА БОГАРУ

Обширные районы богары в нашей республике весьма перспективны для производства зерна, мяса, яиц, шерсти. Однако в этой зоне земледелия еще много нерешенных проблем и трудностей, неустойчивы урожаи и валовые сборы сельскохозяйственной продукции.

За последние 20 лет лишь восемь имели относительно благоприятные условия увлажнения, большая же половина периода отмечалась засушливостью. В самую ответственную фазу развития зерновых — цветение, налив зерна — осадков совершенно не бывает, формирование урожая происходит при высокой сухости воздуха, на минимальных запасах почвенной влаги.

Неблагоприятные климатические условия в значительной мере усугубляются и организационно-хозяйственными неполадками, нарушениями агротехнических требований, что в свою очередь ведет к потере влаги из почвы и значительному недобору урожая.

Все внимание, вся работа должны быть, прежде всего, подчинены главному — самому полному сбережению и рациональному использованию влаги. Это достигается такой организацией работ, при которой каждая производственная операция выполняется в самые сжатые и оптимальные сроки. Характер и последовательность агрономических приемов, подбор сортов сельскохозяйственных культур, структура посевов, набор земледельческих орудий — все должно быть подчинено одной задаче: получению высоких и устойчивых урожаев.

В системе мероприятий, направленных на максимально производительное использование земель, подъем культуры земледелия, повышение урожайности и валового производства сельскохозяйственной продукции, важнейшее значение имеет освоение правильных севооборотов.

На богаре сложилось монокультурное ведение земледелия. А это обусловливает слишком зависимый характер сельскохозяйственного производства от погодных условий и непроизводительное использование возможностей богарных земель. Анализ показывает, что за последние 13 лет (1957—1969 гг.) средняя урожайность пшеницы и ячменя на богаре колебалась от 2,9 центнера в 1957 году до 8,6 в 1968 году.

Еще в мае 1966 года Совет Министров республики принял постановление «О повышении культуры земледелия на богарных землях Узбекистана». В нем указано, что внедрение в колхозах и совхозах правильных севооборотов позволит резко повысить урожайность зерновых колосовых культур, создать надежную кормовую базу для животноводства, улучшить борьбу с сорняками.

Разработанные Институтом богарного земледелия и предложенные производству пяти- и шестипольные севообороты с выводным клином люцерны предусматривают в среднем по республике следующую структуру посевных площадей на богаре: зерновые колосовые культуры — 60 процентов, люцерны — 10, чистые и занятые пары — 30 процентов, в том числе занятых паров (силосные, бахчевые, зернобобовые) — 6—8 процентов. Удельный вес чистых паров должен определяться в зависимости от условий каждого хозяйства, степени засоренности полей, а также зоны богары. Все эти факторы были положены в основу при землеустройстве и проектировании схем севооборотов в зерносеющих хозяйствах.

Значение чистых паров в условиях засушливого климата общеизвестно. Они создают благоприятные условия для накопления и сохранения почвенной влаги, что позволяет дать посевам дополнительно до 80—110 миллиметров и более влаги на один гектар. Кроме того, чистые пары при правильной их обработке хорошо очищают поля от сорняков. Внедрение чистых паров одновременно с увеличением урожайности пшеницы и ячменя позволяет значительно уменьшить тракторный и комбайновый парк, сократить расходы семян и других материально-технических средств.

По чистым парам нужно в первую очередь размещать семенные участки. Там, где придерживаются хотя бы элементарных правил ведения богарного земледелия, имеют достаточное количество чистых паров, при любых погодных условиях получают сравнительно высокие и устойчивые урожаи.

В 1969 году в среднем по республике с каждого гектара богарных посевов было получено по 4,7 центнера зерна, в то время как совхоз «Галляарал» № 1 намолотил по 8,3 центнера с гектара на площади более 22 тысяч гектаров. Этот совхоз имеет около 35 тысяч гектаров пашни, ежегодно под чистые пары отводит 20 процентов пашни, а остальная площадь занята люцерной и другими кормовыми культурами, исходя из потребности животноводства в грубых и сочных кормах.

По иному подходят к использованию земли в соседнем совхозе «Галляарал» № 2, находящемся даже в несколько лучших почвенно-климатических условиях. Вот как запланировано использование земель в этом хозяйстве в 1970 году. Всего пашни — 28 тысяч гектаров, из них под зерновые отведено 22,5 тысячи, или более 80 процентов, под парами 1,5 тысячи гектаров, или 5,4 процента.

Из этих данных видно, что чистым парам в совхозе почти не уделяют внимания. Поля сильно засорены сорняками. Сравним эти два совхоза по производству зерна в 1969 году. Совхоз «Галляарал» № 1 зерновые убрал с площади 22.280 гектаров и намолотил 18.700 тонн, а совхоз «Галляарал» № 2 с площади 24.766 гектаров намолотил 14.659 тонн. Здесь и неискушенному в вопросах земледелия становится ясно, что в совхозе «Галляарал» № 2 слишком увлеклись монокультурой зерновых, забыв о главном — разумном использовании богарной пашни, повышении урожайности полей. Нетрудно подсчитать перерасход на подготовку почвы, посев, уборку семенного материала.

Серьезные недостатки допускают и в Зааминском районе Сырдарьинской области. По объему производства и заготовок зерна этот район — на одном из первых мест в республике. Из шести совхозов района в 1969 году получили низкий урожай — по 4,5—5,9 центнера зерна с гектара — пять.

Не уделяют внимания чистым парам и в неблагоприятном по атмосферному увлажнению Каттакурганском районе. Колхоз «Пролетарий», например, — семеноводческий, но из года в год сеет по стерневому предшественнику, не имея ни одного гектара чистых паров. В итоге в 1969 году на площади пять тысяч гектаров здесь намолотили менее трех центнеров зерна на круг.

Когда начинаешь разбираться на месте в причинах столь ненормального положения с парами, находишь чаще всего один и тот же ответ: вышестоящие районные и областные организации заставляют занимать поля, идущие под пары, посевами.

На наш взгляд, было бы целесообразнее и правильнее повысить ответственность руководителей и специалистов хозяйств за выполнение плана валового сбора зерна, а не за увеличение посевных площадей. Ведь чаще всего в зерносеющих богарных хозяйствах сеют сверх плана, а урожайность против плановой бывает намного ниже, и за низкий урожай никто не несет ответственности.

Только при наличии парового клина можно добиться значительного повышения общей культуры земледелия, снижения засоренности полей, сокращения затрат на производство зерна и решения насущных вопросов семеноводства зерновых колосовых культур.

И. КУЗЬМИН.
Начальник Управления зерновых и кормовых культур Министерства сельского хозяйства Узбекской ССР.

УКАЗ
ПРЕЗИДИУМА ВЕРХОВНОГО СОВЕТА УЗБЕКСКОЙ ССР

О награждении медалью «За отличную службу по охране общественного порядка» КУРБАНОВА У. и ЭШАНКУЛОВА Н.

За заслуги по охране общественного порядка и борьбе с преступностью наградить от имени Президиума Верховного Совета СССР медалью «За отличную службу по охране общественного порядка» Курбанова Умурбая — сторожа отдела вневедомственной охраны при отделе внутренних дел Чиланзарского райисполкома г. Ташкента (посмертно) и сержанта милиции Эшанкулова Нуритдина.

Председатель Президиума Верховного Совета Узбекской ССР Я. НАСРИДДИНОВА.
Секретарь Президиума Верховного Совета Узбекской ССР Р. САХИБАЕВ.

г. Ташкент,
5 мая 1970 г.

УКАЗ
ПРЕЗИДИУМА ВЕРХОВНОГО СОВЕТА УЗБЕКСКОЙ ССР

О присвоении почетного звания «Заслуженный строитель Узбекской ССР» РУСТАМОВУ Д. Н.

За заслуги в развитии капитального строительства в республике присвоить почетное звание «Заслуженный строитель Узбекской ССР» Рустамову Джуме Насыровичу — директору Самаркандского филиала проектного института «Узгипросельстрой».

Председатель Президиума Верховного Совета Узбекской ССР Я. НАСРИДДИНОВА.
Секретарь Президиума Верховного Совета Узбекской ССР Р. САХИБАЕВ.

г. Ташкент,
5 мая 1970 г.

УКАЗ
ПРЕЗИДИУМА ВЕРХОВНОГО СОВЕТА УЗБЕКСКОЙ ССР

О присвоении почетного звания «Заслуженный врач Узбекской ССР» АНТОНОВОЙ Л. Е.

За долголетнюю, плодотворную работу в медицинских учреждениях и советских органах республики присвоить почетное звание «Заслуженный врач Узбекской ССР» Антоновой Людмиле Елизаровне — инспектору отдела науки, культуры и здравоохранения Комитета народного контроля Узбекской ССР.

Председатель Президиума Верховного Совета Узбекской ССР Я. НАСРИДДИНОВА.
Секретарь Президиума Верховного Совета Узбекской ССР Р. САХИБАЕВ.

г. Ташкент,
5 мая 1970 г.

УКАЗ
ПРЕЗИДИУМА ВЕРХОВНОГО СОВЕТА УЗБЕКСКОЙ ССР

О присвоении почетного звания «Заслуженный механизатор сельского хозяйства Узбекской ССР» ФОМИЧЕВУ Н. С.

За заслуги в развитии водного хозяйства республики, организации ремонта землеройной и сельскохозяйственной техники присвоить почетное звание «Заслуженный механизатор сельского хозяйства Узбекской ССР» Фомичеву Никите Семеновичу — директору Маргиланского тракторно-ремонтного завода Узглавводстроя.

Председатель Президиума Верховного Совета Узбекской ССР Я. НАСРИДДИНОВА.
Секретарь Президиума Верховного Совета Узбекской ССР Р. САХИБАЕВ.

г. Ташкент,
6 мая 1970 г.

УКАЗ ПРЕЗИДИУМА ВЕРХОВНОГО СОВЕТА УЗБЕКСКОЙ ССР

О присвоении почетного звания «Заслуженный экономист Узбекской ССР» ЮСУПОВУ М.

За долголетнюю и плодотворную работу в системе Госбанка присвоить почетное звание «Заслуженный экономист Узбекской ССР» Юсупову Маткариму — управляющему Хорезмской областной конторой Госбанка.

Председатель Президиума Верховного Совета Узбекской ССР Я. НАСРИДДИНОВА.
Секретарь Президиума Верховного Совета Узбекской ССР Р. САХИБАЕВ.

г. Ташкент,
6 мая 1970 г.



Ташкентский телецентр. На снимке: звукорежиссер Абдуазим Карабаев и старший инженер Фархад Абидходжаев ведут очередную передачу.

Фото И. ГЛАУБЕРЗОНА и В. СИВОТКИНА.

СЕГОДНЯ — ДЕНЬ РАДИО

АУДИТОРИЯ, НЕ ИМЕЮЩАЯ СЕБЕ РАВНЫХ

75 лет назад, 7 мая 1895 г., гениальный русский ученый А. С. Попов на заседании Русского физико-химического общества при Петербургском университете продемонстрировал первый в мире радиоприемник. Изобретение радио явилось выдающимся научным открытием, оказавшим огромное влияние на последующее развитие науки, техники и культуры. История советского радио неразрывно связана с именем В. И. Ленина. С величайшей прозорливостью Владимир Ильич видел в нем не только средство связи, но и могучее орудие агитации и пропаганды идей коммунизма, важное средство общения между людьми. За годы Советской власти радио сделало гигантский шаг от простейших передатчиков крейсера «Аврора» до радиоэлектронных установок на космических кораблях, обеспечивающих автоматическую установку на орбите и межпланетную связь. Сегодня аудитория советского радио по своим размерам не знает себе равных в мире. Позывные Москвы слышат во всех уголках нашей страны и далеко за ее пределами. В эфире слышны также голоса радиовещательных станций всех столиц союзных и автономных республик, большинства областных городов. Сейчас большое место в нашей жизни занимает телевидение. Оно дает возможность в дни торжеств присутствовать телезрителям на Красной площади, бывать на стадионах и в концертных залах, наблюдать полеты космонавтов. Успешно развивается советская радиоэлектроника, которая стала мощным рычагом технического прогресса. В промышленности, в сельском хозяйстве применяется множество радиоэлектронных приборов и систем, помогающих успешно решать задачи создания материально-технической базы коммунизма. В идеологической работе партии, в коммунистическом воспитании масс большое место принадлежит радио и телевидению, широко пропагандирующим решения партии и правительства. В связи с подготовкой празднования 100-летия со дня рождения В. И. Ленина и пропагандой Тезисов ЦК КПСС «К 100-летию со дня рождения В. И. Ленина» Всесоюзные радио и телевидение провели цикл передач «Великий образ», «Ленинский альманах», «Живое слово Ильича» и многие другие. Многомиллионная армия работников связи встречает свой праздник на ударной трудовой вахте завершающего года пятилетки.

ХОЗЯЕВА ГОЛУБЫХ ЧУДЕС

—ВОТ сейчас они начнутся, голубые чудеса, — всякий раз, услышав мелодичный перезвон позывных, радостно оповещает маленькая Лена и поудобнее усаживается у телевизора в нетерпеливом ожидании дива. И оно приходит. Сразу же за «волшебным» словом тети Оли (так тепло называют малыши доброго друга своего, диктора Ташкентского телевидения Ольгу Николаевну Полевую) оживает на экране неистощимый на выдумки «Угадай-ка», переполненная всяческими интересностями «Звездочка», зажигает пионерские костры «Бей, барабан», зовут в удивительный мир «Сказки крошкам»...

У каждой телепередачи, естественно, своя аудитория. Для тружеников полей это большой разговор «Олтин водий» — «Золотой долины», для животноводов — «Узбекистон чорвадори», рабочим небезынтересны циклы «На стройках пятилетки», «Гордое имя — рабочий», «Ёшлик», «Ёркин хаёт», «Советский воин», «Здоровье» — все не перечислишь, но каждая вызывает живой интерес у зрителя.

Всех нас собирает у экрана правдивое слово «Ленинианы»...

Телевидение так же, как и радио, для нас давно уже стало необходимой частью быта, духовной жизни. Ежевечерне встречаемся мы с добрыми своими знакомыми — дикторами, комментаторами, журналистами Ташкентской студии телевидения. А эти встречи готовят многие люди: редакторы, режиссеры, операторы, ассистенты, инженеры, механики, электрики...

Еще задолго до выхода в эфир оживает этот огромный павильон Большой студии, откуда в основном и идут передачи, что мы видим на экране. Сегодня в нем хозяйничают операторы группы Р. Хасанова, режиссеры Л. Хайдарова, М. Махкамов и их помощники совместно с участниками концерта «Любимые мелодии», передач «Переживая заново» и «Ёркин хаёт». Как с капитанского мостика, то и дело подается команда с режиссерского пульта. На многочисленных экранах контрольных телевизоров вспыхивают кадры, которые через несколько часов увидят зрители. Идет репетиция за репетицией...

Тщательно, придирчиво проверяют готовность выхода в эфир учебных передач и программ из Малой студии редактор Х. Самадова и главный режиссер «ТВ» М. Махамедов.

У пульта программных режиссеров довольно многолюдно. Дежурные смены режиссера Д. Иркаходжаева и инженера О. Хан настраивают приборы. А на радиорелейной станции контрольную перекличку между городами республики ведут начальник цеха М. Ахмедов и сменный инженер Е. Тарасова.

Стрелка часов приближается к 17 часам 55 минутам.

Внимание! Мелодичный перезвон позывных. В эфире — Ташкентская студия телевидения. Дикторы Мурад Тухтабаев и Георгий Ирлин начинают вечернюю программу передач.

В здании телестудии рабочая тишина. Только в цехе радиорелейной станции электромеханик Александр Буреев коммутирует то с самаркандским коллегой В. Колобовым, то с дежурными по радиорелейной связи М. Шаховым из Андижана, В. Каюновым из Коканда, справляясь о четкости передач...

В кабинете главного редактора «ТВ» Э. Самандарова чуточку спокойнее. Можно поговорить.

—...День радио наша страна отмечает 26-й раз. Но это ведь и наш праздник. Мы, так же, как работники радио и как газетчики, делаем все, чтобы выполнить высокие задачи, которые возлагает на нас партия.

Сегодня праздник. Большой праздник работников радио и телевидения, радиоэлектронной промышленности, радиофизики, радиоастрономии — всех, чья жизнь связана с радио. Всех нас, не мыслящих жизни без него.

А. ВАСИНА.
Г. АНДРЕЕВ.

ГНЕВНЫЙ ПРОТЕСТ ТЕКСТИЛЬЩИКОВ ТАШКЕНТА

ТЫСЯЧИ тружеников Ташкентского текстильного комбината пришли 5 мая на митинг протеста против вооруженного вторжения американских войск в нейтральную Камбоджу. Открыв митинг, секретарь партийного комитета комбината Н. А. Фомина ознакомила его участников с заявлением Советского правительства в связи с положением в Камбодже.

Один за другим выступают рабочие, инженеры, техники... Выражая мнение текстильщиков, они с одобрением отзываются о заявлении Советского правительства, говорят о том, что народы СССР, Советское государство неоднократно выражали и сейчас выражают свое уважение к нейтралитету и независимости Камбоджи, ее суверенитету и территориальной целостности. Ораторы осудили незавидную роль США, которые открыто выступают в роли международного жандарма, своими агрессивными действиями и провокациями выражают пренебрежение к бесспорному праву народов Индокитая самим решать свою судьбу.

В единодушно принятой резолюции ташкентские текстильщики решительно осудили грубейший произвол США в Камбодже, потребовали вывода войск агрессора с ее территории.

(УзТАГ).

Заявление ВЦСПС

В СВЯЗИ с агрессией империализма США против Камбоджи и возобновлением американской военщиной бомбардировок территории ДРВ Всесоюзный Центральный Совет Профессиональных Союзов выступил с заявлением, в котором клеймит позором эти вероломные варварские акции.

Советские профсоюзы, говорится в заявлении, выражают глубокую уверенность в том, что профсоюзное движение, трудящиеся всех стран, прогрессивная мировая общественность, все, кому дороги дело мира и интересы свободы народов, решительно осудят расширение агрессии США на Индокитайском полуострове и предпримут все необходимое для срыва преступных планов американского империализма в этом районе земного шара.

В заявлении подчеркивается, что советские трудящиеся требуют от США прекратить бомбардировки и другие агрессивные действия против Демократической Республики Вьетнам и выражают братскую солидарность с героической борьбой трудящихся, всего населения ДРВ против агрессии США.

(ТАСС).

Новости планеты

В ЦЕНТРЕ ВНИМАНИЯ МИРОВОЙ ОБЩЕСТВЕННОСТИ

ПЕЧАТЬ всего мира проявляет большой интерес к заявлению Советского правительства в связи с вооруженным вторжением американских войск в Камбоджу, сделанному на пресс-конференции в Москве Председателем Совета Министров СССР А. Н. Косыгиным. Газеты широко публикуют материалы пресс-конференции, сопровождая их комментариями.

СОФИЯ. «Принципиальное и конкретное разоблачение очередных опасных действий правительства США, их роли как международного жандарма» — так расценивает заявление болгарская газета «Земеделско знаме». Это документ, отражающий заботу как о положении на Индокитайском полуострове после американской агрессии в Камбодже, так и о мире во всем мире, который поставлен под угрозу новым грубым нарушением международного права, заявляет газета.

ПРАГА. «Вторжение американских войск в Камбоджу, а также возобновление бомбардировок ДРВ представляют собой преступную и крайне опасную эскалацию американской агрессии, — пишет обозреватель чехословацкой газеты «Руде право» М. Мадр. — Американцы вновь рвут в клочья Женевские соглашения и попирают нормы международного права».

Чехословацкая общественность, заявляет газета, расценивает новые преступления США в Индокитае как скандальный акт насилия и агрессии, против которого решительно протестует каждый честный человек. Поэтому мы полностью разделяем точку зрения Советского правительства, которую изложил на пресс-конференции в Москве А. Н. Косыгин.

БЕРЛИН. Как настоятельный призыв к правительству США прекратить акт преступной агрессии в Камбодже, вывести американские войска из этой страны комментирует печать ГДР заявление Советского правительства, сделанное Председателем Совета Министров СССР А. Н. Косыгиным. «Советский Союз сделает выводы из вторжения США в Камбоджу», «Агрессоров — к позорному столбу», «Вторжение в Камбоджу осложняет международное положение», — подчеркивают в заголовках газеты.

ВАРШАВА. «Голос Советского Союза, как это всегда происходит в случаях угрозы миру во всем мире, и на этот раз прозвучал мощно и решительно, — пишет польская «Жиче Варшавы». — С этим должны считаться агрессивные империалистические круги, ибо это голос социалистической державы, уже не раз дававшей свидетельство своей решимости в вопросах, имеющих важнейшее значение для дела мира во всем мире и для свободы народов».

ПАРИЖ. «Глава Советского правительства решительно осудил политику Никсона, указав, что США не имеют никакого права играть роль международного жандарма, — пишет «Юманите» главный редактор этой газеты Рене Андрие. — Только борьба народов Индокитая, солидарность социалистических стран и протесты мирового общественного мнения могут заставить США отказаться от политики безумия».

Газета «Орор» в редакционной статье обращает внимание на «твердый тон» заявления. «Однако СССР, — отмечает она, — не намерен драматизировать создавшееся положение и не выступает ни с ультиматумом, ни с угрозами».

ВАШИНГТОН. Газета «Вашингтон дейли ньюс», публикуя переданное агентствами наложение заявления Советского правительства и излагая ответы А. Н. Косыгина на вопросы корреспондентов, подчеркивает, что агрессивный курс правительства США, применявшийся в прошлом, приводил и приводит американскую внешнюю политику к провалам. А. Н. Косыгин, констатирует газета, указал на отсутствие логики в попытках президента США оправдать свое решение.

Сама постановка ответов А. Н. Косыгина, пишет «Вашингтон пост», свидетельствует о том, что заявление и содержащееся в нем предупреждение должны быть приняты всерьез.

ЛОНДОН. «Глава Советского правительства сделал очера одно из самых серьезных предупреждений Никсону», — заявляет в редакционном комментарии лондонская «Таймс». Газета «Дейли миррор» подчеркивает, что так называемая «ограниченная» камбоджийская операция США «будет постепенно засасывать все большее количество американских войск».

ТОКИО. Советский Союз сурово осуждает вторжение американских войск в Камбоджу и возлагает на США ответственность за грубое нарушение Женевских соглашений и подрыв основ международной безопасности, констатирует японская газета «Асахи».

Заявление Советского правительства, указывает «Майнити», является весьма серьезным предупреждением в адрес США. Советский Союз ясно заявил о своем намерении не допускать вмешательства США во внутренние дела народов Индокитая. «Токио симбун» отмечает, что правительство Советского Союза намерено сделать надлежащие выводы для своей политики из такого курса действий США в Юго-Восточной Азии.

(ТАСС).

АГРЕССИЯ РАСШИРЯЕТСЯ * УРОКИ НЕ ПОШЛИ ВПРОК * ОТПОР ВОЗДУШНЫМ ПИРАТАМ * ЗАЯВЛЕНИЕ ПОЛИТБЮРО ФКП * БОРЬБА ИТАЛЬЯНСКИХ ТРУДЯЩИХСЯ

ЛОНДОН, 6 мая. (ТАСС). Как передает корреспондент агентства Рейтер из Сайгона, американское военное командование объявило, что вчера утром американские и сайгонские войска начали еще одну совместную военную операцию на территории Камбоджи. Корреспондент отмечает, что новое вторжение в Камбоджу предпринято в гористом, поросшем джунглями районе северо-восточнее района «Рыболовный крючок», где более 10 тысяч американских солдат продолжают продвижение в глубь страны. Началу новой операции предшествовала бомбардировка этого района самолетами «В-52», в которой участвовало 40 тяжелых бомбардировщиков, сбросивших более тысячи тонн бомб.

Как сообщает из Пномпеня корреспондент газеты «Таймс» Фред Эмери, 2 мая под покровом ночи в столицу Камбоджи были переброшены на американских самолетах с военно-воздушной базы Бьен Хоа (Южный Вьетнам) свыше двух тысяч камбоджийских наемников. Завербованные ЦРУ, они служили ранее в частях «зеленых беретов» и участвовали в карательных операциях в Южном Вьетнаме. Переброска осуществлялась в такой спешке, что на всех наемниках оставалось американское военное обмундирование.

ВАШИНГТОН, 6 мая. (ТАСС). Представитель госдепартамента Р. Макклоски подтвердил на пресс-конференции, что в конце прошлой недели в Пномпень были переброшены «солдаты камбоджийского происхождения, служившие в сайгонской армии».

ПАРИЖ, 6 мая. (ТАСС). Французская газета «Юманите» пишет, что продвижение американо-сайгонских войск в глубь Камбоджи отмечено кровавыми преступлениями против камбоджийского народа. Интервенты, указывает газета, проводят операцию «выжженной земли», убивая мирных жителей, уничтожая все на своем пути. Американская авиация, танки и артиллерия сносят с лица земли целые деревни, сжигают каучуковые плантации, уничтожают посевы.

НЬЮ-ЙОРК, 5 мая. (ТАСС). Многие органы американской печати выступают с резкой критикой агрессивной политики правительства президента Р. Никсона в Индокитае.

Вооруженное вторжение американских войск в Камбоджу газеты рассматривают как крупный просчет правительства Соединенных Штатов. «В Юго-Восточной Азии, — заявляет в редакционной статье «Нью-Йорк таймс», — с ужасающей быстротой совершаются все трагические ошибки эскалации». Снова происходит так, пишет газета, что президент, избранный на этот пост благодаря обязательству вывести США из вьетнамской трясины, идет путем расширения войны.

Обозреватель Д. Крафт в своей статье в «Вашингтон пост» отвергает попытки американского правительства оправдать вторжение в Камбоджу. Подлинный кризис, заявляет он, существует не в Юго-Восточной Азии, а в Вашингтоне. Д. Крафт указывает на ту опасность, какую представляет для США все большее подчинение политики правительства влиянию милитаристских кругов.

Как сообщает печать, в конгрессе назревает подлинный «конституционный кризис», ввиду того, что президент Никсон принял решение о вторжении в Камбоджу без санкции сената. В редакционной статье «Нью-Йорк таймс» отмечает, что единоличное решение президента о вооруженном вмешательстве в Камбодже «приближает конституционный кризис, который уже давно назревает» в Соединенных Штатах.

«В американской столице, — как пишет Д. Рестон в «Нью-Йорк таймс», — возникло резкое недовольство не только потому, что честные люди расходятся во мнениях о возможных последствиях наступления (в Камбодже), но и потому, что влиятельные люди в конгрессе и даже в окружении президента считают, что решение президента было принято с чрезмерной поспешностью и выполнено обманным путем».

Президент Никсон, заявляет Д. Рестон, «очевидно, вновь вернулся к старой антикоммунистической линии... И это приводит к такому расколу в столице Соединенных Штатов, какого в ней не было со времен сенатора Джозефа Маккарти».

Говоря о реакции в Западной Европе на вторжение американских войск в Камбоджу, «Вашингтон инвинг стар» отмечает, что там «не понимают и не одобряют никсоновской мотивировки камбоджийской операции». Западная Европа, пишет газета, сомневается в здравости американских суждений, в разумности нынешнего американского руководства и в уважении к американцами международного права».

ХАНОЙ, 6 мая. (ТАСС). 13 американских самолетов сбили войска противовоздушной обороны над южными провинциями ДРВ за первые 4 дня мая, сообщила радиостанция «Голос Вьетнама».

Девять из них было уничтожено метким огнем воинов противовоздушной обороны вчера.

Радиостанция сообщает, что в эти дни американская авиация, продолжая грубо посягать на суверенитет и безопасность ДРВ, совершила серию налетов на провинции Нгуангбинь и Нгеан, подвергнув бомбардировкам ряд населенных районов этих провинций и совершив новые преступления против населения. «Голос Вьетнама» указывает на тесную связь этих варварских действий американской авиации с агрессией США в Камбодже и расширением войны на Индокитайском полуострове.

ПАРИЖ, 6 мая. (ТАСС). Вторжение американ с их войск в Камбоджу и возобновление США воздушных бомбардировок территории Демократической Республики Вьетнам вызывает серьезное обострение международного положения, представляет собой вызов мировому общественному мнению, говорится в заявлении Политбюро Французской компартии, опубликованном в газете «Юманите».

Такая безумная политика американского империализма, подчеркивается в заявлении, рискует привести весь мир к всеобщему конфликту. Бессильное сломить непреодолимое стремление к свободе и независимости народов Вьетнама, Лаоса и Камбоджи, правительство США не останавливается перед распространением войны на весь Индокитайский полуостров.

ФКП призывает трудящихся и всех сторонников мира во Франции усилить движение протеста и потребовать немедленного прекращения американской агрессии в Индокитае. В заявлении содержится также призыв к французскому правительству предпринять шаги перед правительством США, чтобы последнее положило конец своей агрессивной политике.

Политбюро ФКП заявляет, что общенациональная встреча солидарности с народом Вьетнама 10 мая в Париже должна явиться самой мощной и самой представительной манифестацией решимости французского народа бороться за прекращение агрессии США в Индокитае, за вывод американских войск из Вьетнама, Лаоса и Камбоджи. Мобилизация миролюбивых сил во Франции и во всем мире, подчеркивается в заявлении, будет содействовать изоляции американских агрессоров, провалу их агрессивных планов.

РИМ, 6 мая. (ТАСС). Мощная волна забастовок, в которых приняли участие миллионы трудящихся, прокатилась за минувшие сутки по всей Италии. Сегодня в полночь закончилась 24-часовая забастовка работников почт, телефона и телеграфа. Бастующие требуют повышения заработной платы. 24-часовую стачку провели 700 тысяч торговых работников Италии, которые добиваются упорядочения рабочего дня. Сегодня утром закончилась общенациональная 24-часовая забастовка работников начальных и средних школ, выступающих за демократизацию системы образования.

Государственные служащие Италии провели 48-часовую забастовку, добиваясь улучшения своего материального положения и расширения профсоюзных прав.

Все выступления трудящихся проходили в обстановке полного единства действий их профсоюзных организаций.

ПРЕСС-КОНФЕРЕНЦИЯ НОРОДОМА СИАНУКА

ПЕКИН, 6 мая. (ТАСС). Вчера Нородом Сианук устроил здесь пресс-конференцию, на которой сообщил, что 3 и 4 мая в Пекине состоялся конгресс Единого национального фронта Камбоджи, принявший политическую программу фронта и сформировавший новое правительство. Конгресс проходил под председательством Пени Нута.

Задачи фронта, отмечается в политической программе, состоят в том, чтобы объединить и мобилизовать все социальные слои, политические партии, профессиональные и религиозные организации, всех патриотов в стране и за границей для защиты национальной независимости, мира, нейтралитета и территориальной целостности страны от агрессии американских империалистов.

В связи с тем, что американская агрессия против Камбоджи является частью плана расширения войны в Индокитае, указывается в программе, фронт будет координировать свою борьбу с братскими народами Вьетнама и Лаоса, руководствуясь принципом, что освобождение и защита каждой страны являются делом собственного народа и что взаимная поддержка трех народов должна базироваться на взаимном уважении и стремлении к соблюдению интересов каждого народа.

Внешняя политика фронта, говорится в программе, будет основываться на пяти принципах мирного сосуществования и руководствоваться духом Устава Организации Объединенных Наций. Фронт будет воздерживаться от участия в каких-либо военных союзах, не будет позволять другой стране создавать военные базы и размещать войска и военный персонал на территории Камбоджи.

Нородом Сианук огласил на пресс-конференции состав правительства во главе с премьер-министром Пени Нутом, которое состоит из одиннадцати министров.

ТЕЛЕТАЙПНЫЕ СТРОКИ

▲ Сенатор Э. Кеннеди, выступая 5 мая в штате Массачусетс, заявил, что экономика США переживает кризис. По словам сенатора, Соединенные Штаты «столкнулись одновременно с «непредвиденной» ситуацией инфляций и углубляющимся спадом». Он подчеркнул, что своими действиями в области экономики нынешнее правительство не только не поправило, но «еще больше усугубило» доставшееся ему в наследство инфляцию и рост цен.

▲ В Японии продолжается весенняя забастовочная борьба трудящихся. Объявлена 24-часовую забастовку Всеобщая федерация профсоюзов рабочих и частных железных дорог. Движение на многих сталь ных магистралях прекратилось. Бастующие требуют повышения заработной платы.

▲ На автомобильных заводах Англии забастовало 15 тысяч рабочих. Среди них — восемь тысяч рабочих фирмы Виккинтон, которые бастуют уже около месяца.

В Президиуме Верховного Совета Узбекской ССР

Указом Президиума Верховного Совета Узбекской ССР за долголетнюю, плодотворную работу в заготовительных и плановых органах республики и в связи с пятидесятилетием со дня рождения награжден Почетной грамотой Президиума Верховного Совета Узбекской ССР Закиров Юсуп Тургунович — начальник отдела заготовок Госплана Узбекской ССР.

ЗА ЛУЧШИЙ ОЧЕРК И ПУБЛИЦИСТИЧЕСКУЮ СТАТЬЮ

ПРИСУЖДЕНЫ премии участникам Республиканского конкурса за лучший очерк и публицистическую статью, посвященные 100-летию со дня рождения В. И. Ленина. Конкурс был организован Союзом журналистов Узбекистана. Лауреатами стали 22 журналиста.

Первая премия присуждена Расулу Рахманову за очерки «Анархон» и «Дакикалар ортида хаёт», опубликованные в газете «Совет Узбекистони». Две вторые премии присуждены Мухамаджону Кушакову за очерк «Дохий билан сухбат» в газете «Ёш ленинчи» и А. Танхелсону за очерки «Берег его мечты» и «С саблей и книгой» в «Правде Востока». Три третьих премии присуждены Фариде Усмановой за полосу, опубликованную в газете «Ташкент хакикати» «Биз Ленинни курдик» В. П. Карпенко — за очерк «Усто» («Тошкент оқшоми»), В. А. Тарбеев — за очерк «Звездный час», опубликованный в газете «Комсомолец Узбекистана».

Первая премия за публицистическую статью присуждена Абдуладжану Абдукадырову за статью «Махалла» в газете «Совет Узбекистони». Две вторых премии — П. И. Ястребову за публицистические статьи в журнале «Мухбир» — «Корреспонденте» и В. Л. Воробейчикову — за статьи в газете «Ленинский путь» под рубрикой «Самарканд и самаркандцы».

Три третьих премии присуждены Вагизу Музафарову за страницы, посвященные В. И. Ленину в газете «Коммуна», В. М. Оспищеву — за очерки «Великий час «Авроры» и «Кабинет в Кремле» в газете «Правда Востока», И. Терещенко — за цикл статей, опубликованных в газете «Ферганская правда» под рубрикой «Письма из одного района».

Поощрительными премиями отмечены работы журналистов У. Джунгитова, С. Махкамова, О. Фадеева, Р. Сафарова, Б. В. Вильчека, Н. М. Головко, И. Эгамназарова, О. Абдурахманова, В. П. Есина, И. Носько.

АТАКА НЕБА

РАКЕТЫ РАБОТАЮТ НА УРОЖАЙ







КОМАНДА принята. Зенитчик Ташпулат Рахимов встает у орудия. Выстрел. Второй. Третий... Одновременно ввысь устремляются ракеты. Зенитчики и ракетчики атакуют небо. Атакуют... чтобы сохранить урожай. Ракеты и снаряды Узбекской территориальной противоградовой экспедиции — верные помощники хлопкоробов.

В прошлом году в Чустском районе были уничтожены градом 1.200 гектаров хлопчатника. В Янгикурганском районе 5.000 гектаров, занятых под хлопчатник, пришлось из-за града пересевать. Обычно в зоне Чуста за вегетацию сельскохозяйственных культур бывало до пятнадцати градобитий. Сейчас, когда зенитчики и ракетчики расстреливают грозные облака, число таких бедствий сократилось до трех.

Экономисты подсчитали, что стоимость продукции, полученной на спасенных от градобития посевов только в Чустском районе, оценивается в 4 миллиона рублей.

На снимках: 1. Инженер артгруппы Юрий Безруков готовит установку; 2. Стрельбу ведет Ташпулат Рахимов; 3. Ракета уходит в небо.

Фото Н. КЛЮЧНЕВА и Е. КОРНИЕНКО. (УзТАГ).

КОГДА УЧИТЕЛЮ БЫЛО СЕМНАДЦАТЬ...



ПЕРЕД учителем всегда испытываешь некоторое смущение. Даже если это не твой учитель. Кажется, что он помнит и твои детские «подвиги», и все твои синяки-шишки.

А каково же учителю, когда он рассказывает о своих первых шагах бывшему ученику! Даже если это не его ученик. Пожалуй, только сверстнический возраст слушателя позволяет ему быть до конца откровенным...

А жаль! Потому что настоящий учитель — с юности учитель. И узнай нынешние мальчишки и девчонки о юности многих своих наставников и наставниц, каждое бы их слово похвалы стало для юнцов чуть ли не Звездой Героя, а порицание — по крайней мере, категорическим отказом при зачислении, скажем по-современному, в космонавты.

Ах, если бы нынешние ребята хоть одним глазком увидели семнадцатилетней Катю Колесникову!.. Нет, не в белоснежном платье выпускницы десятилетки, а в окровавленном халате медсестры, ползущей с тяжелой ношей по вскидывающемуся черно-бело-красными фонтанами грохочущему подмосковному снегу. «Потерпи, миленький... Потерпи», — шепчут ее запекшиеся губы тяжелораненому, который в два-три раза тяжелее своей спасительницы...

Станция Бабынино. В четырехэтажной школе — фронтовой госпиталь. Бомбежка. Чудовищный взрыв, бомба накрыла операционную, и нет ни оперируемого, ни хирурга, ни самого госпиталя. Оставшихся в живых раненых перетащили в сарай поблизости. В развалинах госпиталя — морг. Но там и уцелевший автоклав! Целыми ночами Катя, преодолевая страх, стерилизовала здесь, среди сотен окоченевших трупов, скальпели, тампоны, хирургические пилы... В только что освобожденной деревне встретилась седоголовая молодая женщина. Мама разводит руками, отрешенно улыбается... Крестьяне шепотом поведали, что на ее глазах эсэсовец руками разорвал пополам ее сынишку. «Где твой отец?» — рыкнул. «Бьет фашистов», — ответил паренек. И вот... Взял за ножки и разорвал... Женщина помешанно улыбается и беспрестанно разводит руками.

А Кате — всего семнадцать. Можно и самой сломаться. Да однажды в ту же кошмарную ночь чуть было и... По пути в Тулу эшелон с ранеными остановился возле придорожной деревеньки. Неподалеку ребята катаются с горки на очень уж длинных салазках. Пробегая Катя поближе, и ноги подкосились. Дети катаются на обледенелых трупах! Сквозь ледяные наросты просвечивают грязно-зеленые мундиры с крестами... Видно, что перед употреблением эти «салазки» обильно поливались водой из ведерок. Страшно стало будущей учительнице за ребят! Не очерствеют ли их души незнакомые... Позже, читая мудрого Сент-Экзюпери, постигая его глубокие мысли о «стране детства», поняла, откуда брался ее страх. Но, помнится, уже тогда, в 1941-м, возвращалась она к эшелону не без надежды. Паренек в отцовском малахае, шмыгнув носом, пояснил, как бы оправдываясь в ответ на ее молчаливый вопрос:

— А мы им, тетенька, мстим!

Не эта ли тревога за людское будущее неопалимо вела юную «тетеньку» через огонь и смерть в логово зверя, в Берлин, до самого Штеттина, а затем, после демобилизации, направила на студенческую скамью Ташкентского университета и за преподавательский стол?

А знают ли ребята юность Полины Карчевой? Можно довольно уверенно утверждать, что, планируя сейчас какую-нибудь свою рискованную затею, ребята не взяли бы в сотоварищи да еще на главную роль Полину... И не только из-за ее нынешнего возраста и положения. Такая хрупкая, худенькая... И невдомек им, что обвешанная гранатами, с тяжеленным пулеметом в руках она, комсорг партизанского отряда, вырывалась верхом на коне вместе со своими боевыми товарищами в села Полесья, где располагались немецко-полицейские гарнизоны, и ставила непременные «двойки» кадровым фашистским вояк!

Среди соратников Полины Карчевой был и узбекский парень, ташкентец — то ли Лятиф Васлиев, то ли Али Салиев, то ли еще как, не знает Полина, потому что все его звали Лешкой Васильевым. Да и он сам, уходя на белорусской деревни к партизанам, весело сказал ей:

— Придет сюда фашист, скажи: «Лешка помирал!». А Лешка в лес пошла!

Где он теперь? Может, живет в Ташкенте и не знает, что Полина Карчева стала его землячкой? Придя Лешка в школу, уж он бы порассказал ребятам о боевом партизанском комсорге и его комсомольцах! Отойдет немецкий воинский эшелон со станции километров на 30—40 — и в щепки! Магнитная мина срабатывала без отказа... Или еще. Двестиграммовую головую шашку под рельс — и полметра пути как не бывало. И так на протяжении десятков километров! Когда начали эту «рельсовую войну», да подкрепили ее минами-магнитками, многие вражеские эшелоны не дошли до фронта. И ни вырубка леса вдоль колеи, ни пулеметные и минометные вышки через каждые два-три километра, ни заминированные завалы, ни карательные экспедиции не помогли фашистам.

Приходилось Полине Карчевой быть и на допросах пленных фашистских вояк. Знание немецкого языка многое открывало ей в их черных душах. Сидит этакий громила, сбитый летчик, и чуть не плачет от досады перед щупленькой девчонкой.

— И это ты, ты, ты меня сбила?!

— Жаль, что не я, а наши пулеметчики...

— Нет, ты! Это же надо... Я над Парижем летал! Над Бельгией, Голландией, Польшей! А тут какое-то захудалое сельцо!..

— Не сельцо, а Советский Союз.

— Нет никакого Советского Союза!

— Что ж, «единица» и по географии, и по истории... В сумме — «двойка»!

На днях соратники по 99-й Калинковичской партизанской бригаде Гомельской области прислали Полине Карчевой приглашение прибыть к 9 мая в Белоруссию для товарищеской встречи в честь 25-летия Великой Победы. Есть надежда отыскать многих дорогих сердцу людей. Возможно, и Лешка Васильев найдется, и другие. Так же, как в 1948 году, через несколько лет после награждения «нашелся» ее орден Красной Звезды: Президиум Верховного Совета Белорусской ССР переслал его в Узбекистан для вручения Полине Карчевой.

...Привыкли к своему воспитателю, Елене Исмаиловне Горбуновой, ребята из ташкентского детдома № 1. Заботливая, душевная. Что ж, так и положено воспитателю. Но откуда эта любвеобильная материнская ласка к неродным детям? От эпизода к эпизоду движется взволнованный рассказ, и словно бы воочию видишь, как в молоденькой жене политрука из Мордовии каждый выстрел, каждый взрыв бомбы рождал чувство нерасторжимой общности с народом, вставшим на священную войну. Да, для нее в первые же минуты битвы все советские люди стали роднее родных. Услышав разрывы первых бомб в приграничном городе Замброво, она вместе с другими женами командиров помчалась в гарнизонный госпиталь помогать медикам.

— Среди раненых были и узбеки, — вспоминает она. — Подойдешь перевязывать — гонят женщин. Стесняются... Ну, я с одним по-мордовски поговорю, с другим — по-татарски, глядишь и перевязали!..

Сорок четыре дня длилось «хождение по мукам» Лены Горбуновой, пока она не нашла то, что искала — партизанский отряд под Минском. Ходила в разведку, носила листовки на Минскую швейную фабрику, доставала медикаменты, продовольствие, одежду для партизан. Но все это казалось незначительным. Вот в бой бы! И когда готовилась операция против немецкого гарнизона, что расположился в селе Пустоселье, она упросила командира взять и ее. Вот это было дело по душе! Во время налета на школу полицаев под Березиной Лена Горбунова была впереди и, как говорится, на лихом коне с криком «Ура!» первой ринулась в атаку. А потом — рота автоматчиков и широкая известность среди партизан как «Доктора автоматчиков». В этой гордой дружеской кличке было главное, чем она жила: материнская забота о своих людях и жгучая ненависть к врагу.

А в это же время, точнее — в 1942 году, под Рязанью в общевойсковом пехотном училище совершала «мужские» десятикилометровые марш-броски с полной выкладкой, преодолевала сотни метров по-пластунски, швыряла гранаты по цели, метко вела минометный огонь, решала трудные тактические задачи восемнадцатилетняя Галя... Малыши из детского садика, которых она ныне опекает, знают ее как Галину Николаевну Асееву и, конечно, только повзрослев, смогут оценить тот факт, что их воспитывал совершенно необыкновенный человек: в мировой военной истории никогда еще не было женщин-командиров минометных взводов, а вот их Галина Николаевна стала таким командиром! В годы войны Галю и ее подруг — командиров стрелковых, пулеметных, минометных взводов знали как «батальон рязанских девушек».

С улыбкой наблюдает Галина Николаевна, как беззаботно ползают по комнате ее подопечные, швыряют — нет, не гранаты-лимонки, — а красно-синие мячи, мчатся до двору наперегонки... И чтобы это стало возможным, отдали свою юность во имя Великой Победы и директор детсадика № 352 Сергелийского района Ташкента Галина Николаевна Асеева, и воспитательница детдома № 1 Хамзинского района Елена Исмаиловна Горбунова, и директор школы № 43 Кировского района Полина Соломоновна Карчева, и директор школы № 7 Сергелийского района Екатерина Кирилловна Дарина, в девичестве — Колеснико в а, и многие-многие другие... И пусть минуло с тех пор четверть века, у подвигов свой счет времени, они всегда молоды.

Вячеслав КОСТЫРЯ.

ЗАКОНЧИЛИСЬ МАНЕВРЫ «ОКЕАН»

МАНЕВРЫ «Океан» Военно-Морского Флота закончились. На прошедших маневрах экипажи кораблей и самолетов, штабы и управления показали мастерство в боевых действиях и управлении соединениями флотов, высокую готовность выполнить задачи, поставленные партией и правительством по защите своей Родины.

НА СВИДАНИИ С ГЕНИЕМ

К 130-летию со дня рождения П. И. Чайковского

В ОДНОМ из тихих уголков Подмосковья — в Клину, на самой его окраине, стоит дом Петра Ильича Чайковского. Здесь великий русский композитор провел последние годы жизни.

С декабря 1894 года этот дом стал музеем — одним из замечательных памятников русской музыкальной культуры. Инициаторами его создания были младший брат композитора Модест Ильич и племянник Чайковского Юрий Львович Давыдов.

В доме П. И. Чайковского мне довелось бывать неоднократно. И каждый раз, переступая его порог, охватывает ощущение праздника. Чайковского любят, чтят, ему поклоняются тысячи и тысячи людей.

Дом Чайковского сохранен в том виде, какой он был при композиторе. Петр Ильич поселился в Клину в 1885 году. Владельцы фирмы «Беккер» предоставили ему в пользование один из своих музыкальных инструментов. До конца своей жизни композитор играл на этом рояле. И в наши дни он не безмолвствует. Два раза в год, в дни памяти Петра Ильича, выдающиеся музыканты играют на знаменитом рояле.

В доме сохранилась подлинная обстановка, что была при жизни композитора, много здесь и его личных вещей. В музее собраны уникальные черновые рукописи и эскизы неизданных сочинений, записные книжки и дневники, книги, ноты... В Клину Петр Ильич создал свои лучшие произведения: Шестую симфонию, Третий фортепьянный концерт, цикл романсов и фортепьянных пьес.

Велика слава Чайковского прижизненная и посмертная. Десятки уникальных вещей представляют историческую ценность. Это подарки из различных стран. Вот папка, преподнесенная Чайковскому благодарными слушателями его музыки в Праге. На обложке — серебряный герб Праги и серебряная ветка с вензелем из гранатов. Обращает на себя внимание дирижерский жезл с золотой ручкой и лирой, на конце которой сверкает бриллиант, в бархатной коробке серебряные туфельки — «черевички». В одной из комнат собраны материалы, рассказывающие о посмертной славе хозяина этого дома. Она растет с каждым годом — его гениальная музыка распространяется все шире по земному шару. В Болгарии, Польше, Чехословакии, во многих других странах за последнее время поставлены почти все крупнейшие оперы и балетные спектакли Чайковского. «Евгений Онегин» и «Пиковая дама» постоянно мелькают на театральных афишах Франции, Швейцарии, Англии, Японии. В Аргентине раньше почти не знали его сочинений. А теперь в Буэнос-Айресе с успехом проходят фестивали музыки Чайковского, организуются конкурсы. В Токио уже около десяти лет существует музыкальное общество и балетная школа имени П. И. Чайковского.

Дом-музей в Клину готовится к торжествам — 130-летию со дня рождения гения русской музыки. Экскурсантов встретит Ксения Юрьевна Давыдова, внучатая племянница Петра Ильича. Она заведует архивно-рукописным отделом музея и тоже может очень много рассказать интересного о своем великом предке.

В этом году в Москве состоится очередной Международный конкурс имени П. И. Чайковского. Его участники вновь съедутся в Клин, в дом Чайковского, творчество которого им так близко и дорого.

Г. ФИРСОВА.
Соб. корр. «Правды Востока».

г. Москва.



Наманганский областной театр музыкальной драмы и комедии имени Навои показал спектакль «Горизонт», поставленный по одноименному роману Сайда Ахмада. На снимке: заслуженные артисты республики М. Дадабаев в роли Икрамджана и О. Тоджибаева в роли Джаннат.

Фото М. КЛЮЧНЕВА. и Е. КОРНИЕНКО. (УзТАГ).

РЕСПУБЛИКА ОТ КРАЯ И ДО КРАЯ

КУЗНИЦА ПЕДАГОГОВ

СТАРЕЙШЕМУ в Узбекистане Ферганскому педагогическому институту имени Улугбека исполнилось сорок лет. Пятого мая 1930 года — в день его торжественного открытия — за партами село всего лишь 116 студентов. Ныне их здесь на дневном, вечернем и заочном отделениях обучается около семи с половиной тысяч человек. На 34 кафедрах института работают 360 преподавателей, в том числе пять профессоров и более девяноста кандидатов наук и доцентов.

За четыре десятилетия своего существования институт подготовил и выпустил более 16 тысяч высококвалифицированных специалистов.

ВТОРОЕ В РЕСПУБЛИКЕ

НУКУС, 6 мая. (По телефону от общ. корр.). В республиканской больнице открыто гематологическое отделение, второе в Узбекистане. Во главе отделения стоит опытный врач Д. Авезов. Находясь на фронте в годы войны, он заинтересовался лечением болезней крови. Сейчас его перу принадлежит несколько работ на эту тему, опубликованных как в Ташкенте, так и в местном издательстве «Каракалпакия».

С. ФЕНЮТИН.

ВОССТАНОВЛЕНИЕ «ЗВЕЗДНОГО ДОМА»

САМАРКАНД, 6 мая. (По телефону от соб. корр.). Знаменитый холм Куках, на вершине которого находится обсерватория Улугбека, одевается в бетон и гранит. Со всех сторон можно будет подняться к памятнику по гранитным ступенькам. Рядом с архитектурным памятником построены ресторан и гостиница.

Но все это только первая очередь реконструкции. Скоро начнется восстановление самой обсерватории. Известный всему миру «звездный дом» великого астронома, разрушенный реакционными фанатиками пять веков тому назад, возродится в первозданной красоте.

Д. АЗИМОВ.

В НАГРАДУ — «ЗАПОРОЖЕЦ»

ТУРАКУРГАН, 6 мая. (По телефону от соб. корр.). Первым в Наманганском районе поднял свою отару на высокогорные пастбища Чаткала чабан колхоза «Узбекистан» Асилбува Мавсумбеков. Поголовье в отаре увеличилось более чем в два раза. И такие показатели у знатного чабана не первый год. На премиальные за сохранение молодняка Мавсумбеков приехал на ухудом в горы купил автомашину «Запорожец».

Значительно пополнились отары у братьев Джурабая и Турабека Джаниниуловых.

— Сохраните весь молодняк, — напутствовали их колхозники перед отгоном отар, — и в награду вам тоже будет машина «Запорожец».

П. ПРОСКУРИН.

Спорт

СПАРТАКИАДНЫЕ БАТАЛИИ

Волейбол

В ТАШКЕНТЕ завершились соревнования мужских и женских волейбольных команд по программе V Спартакиады городов Узбекистана.

У мужчин успеха добилась команда из города Чирчика. В заключительной встрече, победив волейболистов второй команды столицы Узбекистана, она завоевала звание чемпиона республики. Второе место заняли самаркандцы, третье досталось второй команде Ташкента.

В споре женских команд в финале никаких неожиданностей не произошло. На первые две ступеньки пьедестала почета взошли две команды Ташкента, третье заняли спортсмены из Ферганы.

Борьба

В ЧИРЧИКЕ проходили спартакиадные соревнования сильнейших мастеров вольной борьбы городов республики. В командном зачете первенствовали борцы команды «Ташкент-1». На втором месте — ферганцы, на третьем хозяева ковра — чирчикцы.

В личном зачете чемпионами республики в своих весовых категориях стали: из первой команды Ташкента В. Альмаков, М. Ли, Р. Байрамов, Э. Юсупов, П. Мясников, В. Егоров, Е. Зеленин, А. Мясников, атлет из второй команды Ташкента А. Пастухов и фергапец В. Хлопов.

Итак, завершились состязания по четырем видам программы V Спартакиады городов Узбекистана. Пока впереди в комплексном зачете первый сборный коллектив столицы Узбекистана, набравший 84 очка. 9 мая в Андижане начнут спор мужские баскетбольные команды, а 20 мая в Намангане — женские.

А. СУЛТАНОВ.

МЕРИДИАНАМИ СПОРТА

СОФИЯ. Товарищеский матч будущих участников финальных игр чемпионата мира — футболистов сборных команд Болгарии и СССР завершился вничью — 3:3. Голы у нашей команды забили Евгюжихин, Бышовец и Г. Нодия, у болгар — обладатель приза «Золотые бутсы» Петко Жеков (два) и Христо Бонев.

ЗАГРЕБ. Перед последним туром международного шахматного турнира положение лидирующей группы таково: Фишер — 17,5 очка (две партии отложены), Горт и Смыслов — по 10,5, Глигорич и Петросян — по 10, Корчной — 9,5 очка (1).

ТАШКЕНТ. В очередном туре чемпионата страны по футболу команды второй группы класса «А», защищающие спортивную честь Узбекистана, сыграли так: «Нефтяник» победил «Селенгу» из Улан-Удэ — 2:1, «Политотдел» — пермскую «Звезду» — 1:0, а ташкентский «Трактор» уступил читинскому СКА — 0:1.

БУДАПЕШТ. Советские шахматисты стали победителями традиционного командного чемпионата дружественных армий, набрав 25 очков из 36 возможных. В команде СССР выступали гроссмейстеры Геллер, Васюков, Гипслис, Гуфельд и мастер Клован.

МОСКВА. Финишировал чемпионат СССР по хоккею. В 15-й раз обладателями золотых медалей стали спортсмены ЦСКА. На втором месте спартаковцы Москвы, бронза — у воскресенского «Химика».

Редактор
В. А. АРХАНГЕЛЬСКИЙ.

ВАС ПРИГЛАШАЮТ

ТЕАТРЫ

ГОСУДАРСТВЕННЫЙ УЗБЕКСКИЙ АКАДЕМИЧЕСКИЙ ТЕАТР ДРАМЫ им. ХАМЗЫ — **Мои милые матушки;** ГОСУДАРСТВЕННЫЙ РУССКИЙ АКАДЕМИЧЕСКИЙ ТЕАТР ДРАМЫ им. ГОРЬКОГО — **Дон Карлос;** ДВОРЕЦ СПОРТА «ЮВИЛЕЙНЫЙ» — **спектакль** Ленинградского государственного балета на льду; ТАШГОСЦИРК — **цирковые представления** с участием дилпутов «С большой любовью к вам» и артистов болгарского цирка.

КИНО

Короли, регенты и шуты: им. НАВОИ (днем и вечером), «СПУТНИК» (по нечетным часам, днем и вечером); **Кура неукротимая:** «ДРУЖБА» (по четным часам, днем и вечером), ДВОРЕЦ ИСКУССТВ (в 11 ч. утра, 1 ч. дня), «ЧАЙКА» (в 11 ч. 45 м. утра, 4 ч. дня); **В шесть часов вечера после войны:** «25 ЛЕТ УЗБЕКИСТАНА», «МОСКВА» (днем и вечером), «50 ЛЕТ ТАШСОВЕТА» (в 11 ч. 45 м. утра, 1 ч. 30 м. дня), «СПУТНИК» (по четным часам, днем и вечером); **Освобождение** (2 серии): ДВОРЕЦ ИСКУССТВ (в 3 ч. дня, 6, 9 ч. вечера).

Коллегия Министерства сельского хозяйства Узбекской ССР извещает о смерти заместителя начальника Бухарского областного управления сельского хозяйства

Иннокентия Ивановича КИМА

и выражает искреннее соболезнование семье покойного.

Коллектив прядильно-ткацкого производства № 2 Ташкентского текстильного комбината выражает искреннее соболезнование начальнику цеха Р. В. Босый по поводу трагической смерти ее сына **Владислава.**

ГОВОРИТ И ПОКАЗЫВАЕТ ТАШКЕНТ

ПЕРВАЯ ПРОГРАММА. 6.15 Концерт. 8.25 Поют Ф. Бардова. 9.30 От мелодии к мелодии. 9.50 «Великая победа советского народа» (таджи). 10.10 Играет рубаист И. Усманов. 11.15 «Подвиги их бессмертны» (рус.). 11.30 Песни народов СССР о Советской Армии. 13.30 Музыкальные приветы воинам Советской Армии (рус.). 15.15 «Дорогою славы». 16.10 «Мужество» (узб.). 16.50 Обзор «Правды» (узб.). 17.00 «Где же вы, друзья одно-полчане?» (рус.). 18.00 «О коммунистической морали и воспитании» (узб.). 18.10 Концерт народных талантов. 19.55 Москва. Торжественное заседание, посвященное 25-летию Победы над гитлеровской Германией. Трансляция из Кремлевского Дворца съездов. 21.00 Международные темы (узб.). 21.10 «Для вас, труженики полей». 21.40 Радиоуниверситет политических знаний (узб.). 22.20 Отрывки из музыкальных драм. 22.30 «Мужество остается в веках». Радиоспектакль. «Побеждая смерть». Передача первая (узб.).

ТЕЛЕВИДЕНИЕ

ПЕРВАЯ ПРОГРАММА. Ташкент. 17.55 Программа. **На русском языке:** 18.00 Мультфильм для детей. 18.10 Телевести. **На узбекском языке:** 18.25 «В едином строю». 19.40 Телевести. **Москва.** 19.55 **Торжественное заседание, посвященное 25-летию со дня Победы советского народа в Великой Отечественной войне, праздничный концерт. Трансляция из Кремлевского Дворца съездов.** В перерыве «Эстафета новостей». 24.00 «Операция «Двина». 00.45 «На пути в Берлин». Художественный фильм. 02.15 «Песни военных лет». 02.50 Международный турнир по спортивной гимнастике. **ВТОРАЯ ПРОГРАММА. Москва.** 13.00 Программа. 13.05 Новости. 13.15 «Часовые природы». 13.45 «Девочка ищет отца». Художественный фильм. 15.15 Заключительный концерт фестиваля самодеятельного искусства профсоюзов г. Москвы. 16.10 Новости. **Ташкент. На узбекском языке:** 19.55 «Пионеры герои». 20.25 Документальный фильм. 21.25 «Подвиг Фархада». Художественный фильм. **ТРЕТЬЯ ПРОГРАММА. Ташкент. На русском языке:** 20.00 «Слово о русском оружии». 20.25 К 25-летию освобождения Чехословакии от фашистских захватчиков. «Под каштанами Праги». Телеспектакль.

Р.00495. Типография издательства ЦК Компартии Узбекистана, г. Ташкент. Индекс 64572. Изд. № Г-363.