Пролетарии всех стран, соединяйтесь!

Вечерний ТАШКЕНТ

№ 209 (1890) СРЕДА, 6 СЕНТЯБРЯ 1972 г. Год издания 7-й. Цена 2 коп.

ОРГАН ТАШКЕНТСКОГО ГОРКОМА КП УЗБЕКИСТАНА И ТАШГОРСОВЕТА

50 ЛЕТ СССР

Репортаж

РАБОЧАЯ СМЕКАЛКА

НА каждом предприятии можно встретить энтузиастов, которые стремятся в свое дело внести что-то новое и ценное. Привелось нам познакомиться с людьми пытливой мысли и на заводе «Гидрометприбор», что входит в состав производственно-технического объединения «Сигнал».

В цехе, где выпускается аппаратура для хлопкоперерабатывающих заводов и хлопководческих селекционных станций, мы присутствовали при сборке лабораторных джинов «ДЛ-10», компактных по габаритам лабораторных приборов.

Как известно, джин служит для отделения волокна хлопчатника от семени. А значит, чтобы чище осуществлялся этот процесс, совершеннее должен быть механизм машины.

— Изготовили опытную партию таких джинов, — рассказывает бригадир сборщиков Николай Быков. — Сделали все точно по чертежам и расчетам, полученным из конструкторского бюро по хлопкоочистке. Начали испытывать и тут видим: на уплотнительном вале джина, на съемных гребенках остается волокно, застревает в поперечных проточках.

Без конца приходилось выключать мотор и чистить вал. Не дело...

— Задумались мы со слесарем-сборщиком Виктором Беляковым над тем, как бы ликвидировать этот изъян, — продолжает свой рассказ Н. Быков. — Множество всяких вариантов приходило на ум, но все было не то. Воспользовались самым простым — взяли и вовсе убрали проточки. На механическом участке нам изготовили новый вал — без проточек. Попробовали его в действии и остались довольны. Кстати, довольны и заказчики. С учетом нашего рационализаторского предложения для них уже собрано семьдесят приборов.

— И у нас, механиков, сократилась работа, — вступил в разговор находившийся поблизости мастер механического участка Владимир Канищев. — Ведь каждую проточку следовало шлифовать, лакировать и прочее. А на это много тратилось дорогого времени.

В сборочном цехе, помимо джинов, изготавливается и другая самая разнообразная аппаратура для хлопкоочистительной промышленности страны.

— Она может зафиксировать все качественные характеристики каждой отдельно взятой коробочки хлопчатника и целой хлопковой плантации, — сказал начальник цеха Виктор Гончаренко. — Вот, например, прибор «ЛПС-4». При помощи его можно определить сорт волокна. А вот сушилка для волокна и семян...

В этом же производственном корпусе делаются гидрометрические приборы — лебедки «Луга» и «Нева». Как мы узнали, они предназначаются для измерения глубины естественных и искусственных водоемов, скорости течения в реках.

Детали и узлы изготовляются на механическом участке. Здесь висят красочные плакаты, призывающие коллектив шире развернуть социалистическое соревнование в честь 50-летия образования СССР и 55-й годовщины Великого Октября. Передовики производства — фрезеровщик Р. Дубов и токарь В. Куницын ежедневно перевыполняют нормы выработки.

Успешно справляется с производственными заданиями и весь коллектив предприятия. За восемь месяцев им реализовано продукции на 1.012 тысяч рублей при плане 997 тысяч рублей.

В. ШАДРИН.

НОВЫМ МЕТОДОМ

Сегодня

второе управление треста «Стальмонтаж» закончило подготовку к монтажу 16-этажного здания по новому методу — блоками из плоских укрепленных конструкций.

Если раньше они устанавливались в отдельности, то теперь конструкции объединяются на земле и в таком виде доставляются на строительную площадку. Одна такая рама по высоте равна 3-этажному зданию.

Применение нового метода позволяет в три раза ускорить монтаж, снижает трудоемкость работ, которые будут вестись по сетевому графику.

Теоретические обоснования подготовил Ташкентский филиал института «Оргмонтажспецстрой».

ДОЖДЬ С ПИЛОНОВ

Новую оригинальную дождевальную установку создала группа ташкентских инженеров из ГСКБ по ирригации. Она представляет из себя три передвижные опоры, на которых установлены так называемые пилоны (мачты) с распыляющими устройствами. Расстояние между опорами — 200 метров. Таким образом, общий «размах» установки равен 400 метрам.

Дождевальные опоры могут обслуживать до 16 трубопроводов, производительность каждого из которых равна 50 литрам воды в секунду.

В сезон новинка сможет оросить дождем 800 гектаров посевов хлопчатника, выдав из искусственной «тучи» 6 тысяч кубометров живительной влаги.

Сегодня

в одном из хозяйств Голодной степи начался монтаж первого опытного образца установки, в создании которой принимали непосредственное участие И. Зверинский, А. Абдул, Б. Буканов и другие.

На страницах утренних газет

▲ Собрание партийно-хозяйственного актива хлопкосеющих республик Советского Союза, состоявшееся вчера в Ташкенте, призвало хлопкоробов, всех трудящихся организованно и в сжатые сроки собрать и продать государству весь выращенный урожай, взять в юбилейном году новые рубежи.

ОБЯЗАТЕЛЬСТВО НАШЕЙ РЕСПУБЛИКИ В ЧЕСТЬ ЗОЛОТОГО ЮБИЛЕЯ СССР — ДАТЬ РОДИНЕ 4.550.000 ТОНН «БЕЛОГО ЗОЛОТА».

На собрании с большой речью выступил тепло встреченный присутствующими Генеральный секретарь ЦК КПСС тов. Л. И. Брежнев.

▲ В соответствии с ранее достигнутой договоренностью помощник президента США по вопросам национальной безопасности Г. Киссинджер посетит Советский Союз с 10 по 13 сентября для обмена мнениями по вопросам, представляющим взаимный интерес для Советского Союза и Соединенных Штатов Америки.

Вести из одного института

«Зеленый санитар»

Первые положительные результаты получили ученые отдела микробиологии Академии наук Узбекской ССР, два года назад начавшие эксперимент по биологической очистке сточных вод Фергано-Маргиланского промышленного узла.

Вместо применяющихся в настоящее время очистных сооружений, стоимость которых доходит до ста миллионов рублей, ташкентские биологи решили использовать микроскопическую водоросль — хлореллу. Как показали эксперименты, маленький «зеленый санитар» оказался старательнее громоздких сооружений. Выделяя при размножении большое количество кислорода, он до такой степени нейтрализует все вредные примеси, что сточной водой, которую раньше сбрасывали в самую глушь Язъяванской степи, теперь не брезгует, например, толстолобик. Он уже обжился в нескольких прудах, которые заполняются очищенными хлореллой промышленными водами.

Сегодня

ученые начинают опыты, в которых используют очищенную водорослью воду для полива хлопчатника и других сельскохозяйственных культур. Всего объема сточных вод, поступающих из Фергано-Маргиланского промышленного узла, хватит, чтобы оросить 20 тысяч гектаров плантаций хлопчатника.

Первый в тундре

Чудо-водорослью — хлореллой — заинтересовались и ученые Заполярья. Аспирант отдела микробиологии АН Узбекской ССР Николай Новиков, занимающийся научной деятельностью под руководством действительного члена Академии наук республики Акрама Музафарова и доктора биологических наук Туркменбая Таубаева, вывел в Норильске такую разновидность высокобелкового водного растения, которую с успехом можно выращивать в трудных климатических условиях Крайнего Севера.

Сегодня

начата разработка проекта на сооружение первого в тундре промышленного предприятия по производству хлореллы. Каждая тысяча рублей, которая будет затрачиваться на выращивание этого нового высокоэффективного вида корма, обернется для животноводческих хозяйств Заполярья тридцатью тысячами рублей чистой прибыли.



В новом микрорайоне Ц-27 по улице Университетской строители треста № 159 возводят пять девятиэтажных домов. В этом году они обязались сдать 2,5 тысячи квадратных метров жилой площади.

НА СНИМКЕ: слева направо — прораб Салим Аминов, начальник участка Владимир Докудовский, прораб Набиджан Хасанов.

Фото И. Глауберзона и В. Сироткина.

Город—селу

ДЕЛОВАЯ ПОМОЩЬ ЗАВОДЧАН

Сейчас на полях колхоза имени Маркса Бостанлыкского района работает трактор «МТЗ-50», который отправили своим подшефным рабочие «Ташсельмаша». Этот коллектив помог труженикам села различными инструментами и запчастями.

Регулярно помогают подшефным хозяйствам Бостанлыкского района коллективы авиационного завода имени Чкалова, асфальтобетонного завода, Куйлюкского экспериментального завода мостовых железобетонных конструкций. Направляют на село своих специалистов, выделяют технику, запчасти и другие предприятия Хамзинского района.

Рабочие завода «Подъемник» построили в колхозе имени Жданова шесть теплиц общей площадью 1.400 квадратных метров, выделили две автомашины, трактор, автопогрузчик и электродвигатель.

В НЕСКОЛЬКО СТРОК

10 новых сортов астр вырастили в этом году сотрудники Ташкентского совхоза декоративного садоводства. 700 тысяч штук сортов «принцесса Марго», «комета белая», «пионовидная красная» и другие будут проданы нынешней осенью горожанам. Их семена были привезены из московского объединения «Цветы».

В РЮКЗАК ТУРИСТУ

Туризм — увлечение сотен тысяч людей, важнейшее средство физического и духовного воспитания. Издательство «Узбекистан» выпускает большое количество литературы с описанием интересных туристских и альпинистских маршрутов.

Сегодня

в книжные магазины города поступили первые экземпляры иллюстрированного путеводителя «По дорогам Средней Азии». В нем приводятся разработанные и утвержденные маршруты различной продолжительности с описанием природы и достопримечательностей. Книга вышла на русском и узбекском языках.

Познакомиться с различными районами Средней Азии, побывать на равнинных просторах казахских степей и в горных массивах Тянь-Шаня и Памира, на берегах крупнейших рек, в цветущих горных долинах, заповедниках и лесах смогут любители путешествий со всех уголков страны. Книготорговые работники Одессы, Омска, Воронежа и других городов своевременно заказали для своих читателей путеводитель. Он, несомненно, будет в рюкзаках у туристов, решивших посвятить свой отпуск путешествию по республикам Средней Азии.

Р. ИГНАТОВА.

Хроника культурной жизни

К ЮБИЛЕЮ РОДНОЙ СТРАНЫ

Лекции в цехах, книжные выставки в общежитиях, цикл кинопутешествий по советским республикам и городам-героям — таков неполный перечень мероприятий, проводимых клубом завода «Узбексельмаш» к 50-летию образования Союза ССР.

Сегодня

творческие коллективы клуба приступили к подготовке юбилейной концертной программы. Лучшие произведения узбекских, таджикских, украинских композиторов о Родине, Ленине, партии войдут в репертуар лауреата Всесоюзного фестиваля самодеятельного искусства — Узбекского ансамбля песни и танца. «Букет» из русских, узбекских, армянских, молдавских песен составил и лауреат областного фестиваля — вокально-инструментальный ансамбль «Радость».

КНИЖНЫЙ БАЗАР В АЛМА-АТЕ

Сегодня

в Алма-Ате на площади перед академическим театром оперы и балета имени Абая открылся большой книжный базар, посвященный Декаде литературы и искусства Узбекской ССР в Казахстане. Здесь обширный выбор самых разнообразных изданий (всего 550 наименований). Среди них произведения всех известных писателей республики: Айбека, Гафура Гуляма, Аскада Мухтара, Саида Ахмада, Хамида Гуляма и других.

К услугам покупателей и наиболее значительные научные труды узбекских ученых. Одновременно в залах республиканской библиотеки имени Пушкина в казахской столице открылась выставка книг литераторов Узбекской ССР.

ВСТРЕЧА КИНОЛЮБИТЕЛЕЙ СТРАНЫ

На шесть дней, с восьмого по 13 сентября, Ташкент станет местом встречи кинолюбителей страны. Они примут участие в кинофестивале любительских фильмов, посвященном 50-летию образования нашего государства. Такой кинофестиваль в столице Узбекистана проводится впервые.

В дни фестиваля во Дворцах культуры, клубах, на предприятиях будет показано свыше 80 любительских лент кинолюбителей Грузии, Армении, Литвы, Латвии, Эстонии, Казахстана, Киргизии, Украины и других республик. Большую программу покажут ташкентцам москвичи, кинолюбители многих городов Российской Федерации.

Во время фестиваля состоятся многочисленные встречи кинолюбителей, знакомство с любительскими киностудиями Ташкента, Самарканда, Чирчика.

ЛУЧШИМ КОЛЛЕКТИВАМ

Сегодня

лучшим коллективам художественной самодеятельности города, которые участвовали в Декаде народного творчества, посвященной 50-летию СССР, вручены награды управления культуры Ташгорисполкома.

Дипломом первой степени отмечены вокально-инструментальные ансамбли домов культуры имени Глиера и Луначарского, эстрадный коллектив народной филармонии и многие другие.

Почетные грамоты получили и солисты. Среди них Г. Матусевич, Р. Закирова, Л. Мухина, И. Дворникова.

По Узбекистану

НА СТРОЙКАХ ХОРЕЗМА

УРГЕНЧ. Сооружением четырехэтажного общежития на 600 мест началось создание нового студенческого городка в центре Хорезмской области. В течение пятилетки учащиеся строительного техникума получат также учебный корпус, зимний спортзал, две мастерские производственного обучения, летнюю спортивную базу.

* * *

ХИВА. В новый поселок колхоза имени Фрунзе Хивинского района пришел природный газ. Он проведен в дома земледельцев, на фермы, в школу, больницу, комбинат бытового обслуживания. Это пятнадцатый сельский поселок Хорезма, куда от стальных магистралей Бухара — Урал и Средняя Азия — Центр уже поступает «голубое топливо». Протяженность местных газопроводов области составляет около 200 километров.

(УзТАГ).

МОЛОДЫЕ КАПИТАНЫ «ГОЛУБЫХ КОРАБЛЕЙ»

В тридцати сельских профессионально-технических училищах Узбекистана закончились выпускные экзамены. Трем тысячам юношей и девушек, окончивших в прошлом году средние школы, нынче вручены удостоверения механика-водителя хлопкоуборочной машины. Их обучили технике эксплуатации новой четырехрядной машины «Узбекистан», познакомили со стандартами на заготавливаемый сырец. Молодые механизаторы получили путевку на работу в колхозы и совхозы и уже нынешней осенью примут участие в машинном съеме урожая «белого золота». Из числа выпускников будут комплектовать экипажи машин для двусменной работы.

Среди молодых капитанов «голубых кораблей» много девушек. Так, Пскентское профессионально-техническое училище № 15 подготовило 120 механиков-водителей уборочных агрегатов. Половина из них — девушки.

(УзТАГ).

НАВСТРЕЧУ СТРАДЕ

В период подготовки к хлопкоуборочной кампании трестом «Оргтехстрой» Главсредазирсовхозстроя издано три справочных руководства по регулированию и техническому обслуживанию хлопкоуборочных машин.

«Памятку механика-водителя хлопкоуборочной машины «17ХВ-1,8А» могут использовать и механики комбайнов других марок.

Трестом подготовлены также «Рекомендации по регулировке куракоуборочных машин» и «Рекомендации по работе на подборщике хлопка».

Все инструкции изданы на русском и узбекском языках.

В. БЫКОВ.

ФОСФАМИД

Так называется новый гранулированный химический препарат, созданный ташкентскими учеными из научно-исследовательского института защиты растений. Внесенный в обычные удобрения, он предохраняет всходы хлопчатника от всех вредителей и безвреден для полезных насекомых (особенно тех, которые играют роль опылителей).

Впервые в нынешнем году фосфамид стал широко применяться в практике возделывания хлопчатника. Им уже обработаны первые 100 гектаров плантаций «белого золота».

ЗОНА ОТДЫХА СТРОИТЕЛЕЙ

В живописном уголке, на берегу быстрого Угама, рядом с поселком Хумсан достраивается зона отдыха Горремстройтреста. Здесь на склоне холма уже раскинулись коттеджи с верандами и кухнями.

По субботам и воскресеньям сюда приезжают строители с семьями. Горный воздух, речка, зелень создают все условия для приятного проведения досуга. 50 коттеджей каждую неделю принимают до 150 человек.

Сейчас здесь завершается строительство столовой, ведутся благоустроительные работы.

ВЕЛОГОНКА ЗАВЕРШЕНА

Вчера в Ташкенте на стадионе «Пахтакор» финишировала 20-я юбилейная многодневная велогонка, посвященная 50-летию образования СССР.

Победителями гонки стали ташкентский мастер спорта А. Дулин, преодолевший 1.188 км за 24 часа 50 мин. 31 сек. Вторым был М. Первеев, третьим — В. Гражданкин (оба — из Ташкента).

В командном зачете первым призером стала первая сборная Ташкента. Второе место заняла сборная Ташкентской области, третье — второй коллектив Ташкента.

Хоккей

ВТОРОЙ МАТЧ ПРОИГРАЛИ

ТОРОНТО. Хоккеисты сборной СССР проиграли со счетом 1:4 (0:0, 0:1, 1:3) второй матч со сборной лучших профессионалов Канады. Шайбы забросили: в канадской команде — Эспозито, Корнуайе, П. Маховлич, Ф. Маховлич, в сборной СССР — Якушев.

(ТАСС).

ОКНО В МИР

▲ ПАРИЖ. Более 11 тысяч человек приняли участие в праздниках и митингах, проведенных местными организациями Французской коммунистической партии в городах Дьепп (департамент Приморская Сена), Кале (департамент Па-де-Кале) и в сельских коммунах департамента Вьенна, сообщает газета «Юманите». Перед трудящимися выступили деятели компартии — кандидаты на предстоящих весной 1973 года выборах в национальное собрание Франции. В эти дни в местные партийные организации поступили от трудящихся заявления о приеме в ряды ФКП и Движения коммунистической молодежи Франции. В частности, в Кале 20 человек вступили в ФКП и 44 — в Движение коммунистической молодежи, 26 человек вступили в ряды коммунистов в Дьеппе.

▲ БАМАКО. Предложение о реформе системы образования в Республике Нигер внесено на обсуждение правительства участниками национального семинара работников просвещения. Семинар организован министерством национального просвещения Нигера.

Учителя начальных школ, сотрудники министерства высказались за реформу нынешней системы образования с тем, чтобы она более эффективно содействовала выполнению актуальных задач в области экономического, социального и культурного развития страны. В предложениях, в частности, указывается на необходимость преподавания в школах республики национального языка.

▲ ДЕЛИ. Значительный ущерб ирригационным сооружениям, дорогам и посевам сельскохозяйственных культур причинило наводнение в индийском штате Раджастхан. В трех районах штата погибло 29 человек. Правительство Раджастхана принимает срочные меры по оказанию помощи жителям пострадавших районов.

▲ САН-ХОСЕ. Нехватка жилищ превращается в серьезную проблему для Коста-Рики, говорится в докладе, опубликованном национальным институтом жилищного и городского строительства. В соответствии с приростом населения, отмечается в документе, в стране необходимо строить по крайней мере 20 тысяч жилищ ежегодно, а в действительности вводится в эксплуатацию только 7 тысяч.

(ТАСС).

ВЧЕРА НА ОЛИМПИАДЕ

Вчера в Мюнхене проходили главным образом отборочные соревнования.

Успешно выступили на байдарках и каноэ наши спортсмены. Борцы классического стиля также благополучно закончили первые схватки на ковре.

Волейболисты, выиграв у поляков со счетом 3:2, победили в подгруппе. А вот футбольная дружина уступила сборной Польши 1:2. Конник Иван Кизимов на «Ихоре» после первого дня программы — на втором месте.

ОЛИМПИАДА ПРЕРВАНА

МЮНХЕН, 5 сентября. Международный олимпийский комитет и Организационный комитет Олимпийских игр приняли решение временно прервать Олимпийские игры в Мюнхене в связи с инцидентом в Олимпийской деревне. Только те соревнования, которые происходят сегодня, будут доведены до конца.

В район Олимпийской деревни вводятся солдаты бундесвера. Деревня по-прежнему оцеплена нарядами полиции и солдатами.

В Мюнхен прибыл канцлер ФРГ В. Брандт.

* * *

Сегодня здесь на пресс-конференции представитель Организационного комитета XX Олимпийских игр сообщил, что на здание в Олимпийской деревне, в котором живут члены спортивной делегации Израиля, был совершен налет группы лиц, принадлежащих, как здесь указывают, к экстремистской палестинской организации «Черный сентябрь». В результате этого налета имеются человеческие жертвы.

Указанная группа лиц под угрозой оружия задерживает остальных членов спортивной делегации, требуя, чтобы израильское правительство освободило из израильских тюрем 200 палестинцев.



ЮЖНЫЙ ВЬЕТНАМ. Преодолевая невероятные опасности, которые подстерегают каждого во время войны, отряд девушек-добровольцев из деревень прифронтовой полосы перевозит боеприпасы, используя обычные велосипеды (на снимке).

Фото ВИА—ТАСС.

Вечерний Ташкент

НАРОДНЫЙ КОНТРОЛЬ

Постоянное внимание

В группу народного контроля поступил сигнал о низком качестве опалубочных работ на строительстве обувной фабрики № 2. При этом сборные железобетонные конструкции, привезенные на стройку, также не отвечали требованиям, что приводило к дополнительным расходам при их доводке.

Народные контролеры провели тщательную проверку и о ее результатах доложили руководству треста. Кроме того, эти сведения были переданы группам народного контроля предприятий-поставщиков. На всех строительных объектах был установлен жесткий контроль за качеством опалубочных работ и поставляемых конструкций.

Это лишь один из эпизодов той большой и повседневной работы, которую выполняют на строительстве объектов легкой промышленности дозорные третьего строительного управления стройтреста № 153.

В составе группы народного контроля управления 23 человека. Кроме того, на отдельных строительных объектах созданы временные посты, которые осуществляют постоянный контроль за ходом строительства.

За 1971 год и семь месяцев текущего года группой было осуществлено 34 проверки, в том числе 15 на строительстве объектов легкой промышленности. Особенно активно действуют председатель группы У. Б. Беляев, а также Н. Т. Бессонов, Г. Волков, Н. Клейменов, А. Индорел, М. Пброев, М. Морева.

Большая работа проводится по контролю за ходом строительства на обувной фабрике № 2, швейной № 2, прядильной фабрике № 3 текстилькомбината, в Центральном научно-исследовательском институте хлопкозой промышленности.

Эти объекты возводит СУ № 3, и народные контролеры оказывают существенную помощь партийной организации и руководству управления по проверке положения дел на местах.

Группой народного контроля неоднократно проводились рейды для ускорения ввода объектов в эксплуатацию. Положение дел обсуждалось на планерках с участием субподрядных организаций. К этой работе были привлечены отряды «Комсомольского прожектора». Прожектористы ежедневно в «молниях» освещали основные показатели. Все это в немалой степени способствовало тому, что работы на обувной фабрике были завершены в срок и она была сдана в эксплуатацию с оценкой «хорошо».

Группой была проведена проверка качества проектно-сметной документации на 11 объектов 1972 года. В результате было выявлено на 452 тысячи рублей дополнительных работ, не учтенных в проектах и сметах, что серьезно отразилось на сроках сдачи объектов в эксплуатацию.

Неоднократно проводились рейды по сохранности строительных материалов, состоянию трудовой дисциплины, по подготовке объектов к осенне-зимнему сезону. Много внимания дозорные уделяли тому, как используются на строительстве башенные краны и другие строймеханизмы. В ряде случаев были выявлены приписки, при односменной работе кранов подписывались рапорты о двух. Результаты проверки были обсуждены на партийном бюро, и виновные строго наказаны.

Наряду с этим группе НК следует шире привлекать к своей деятельности контролеров субподрядных организаций, проводить совместные рейды и по итогам проверок заслушивать лиц, виновных в срыве производственных заданий.

Все это будет содействовать сокращению сроков и повышению качества строительных работ, своевременному вводу объектов в эксплуатацию.

Н. ДЕНИСОВА,
инспектор городского комитета народного контроля.

ИЗ ОПЫТА РАБОТЫ

Одобрить опыт работы группы народного контроля мебельной фирмы «Шарк» (председатель Н. И. Рязанов).

Объявить благодарность народным контролерам тт. Рязанову, Суевалову, Шагидуллину, Ахмедову, Ирчиеву, Пацовой, Родичко.

(Из постановления Ташкентского городского комитета народного контроля).

В борьбе за качество

Чем же заслужили народные контролеры фирмы «Шарк» такую высокую оценку? Прежде всего тем, что оказывают всемерную помощь партийной организации и руководству фабрики в осуществлении стоящих перед коллективом задач.

План шести месяцев выполнен фирмой на 101,2 процента, дано сверхплановой продукции на 79 тысяч рублей. Успешно справились мебельщики и с другими технико-экономическими показателями.

В достижениях коллектива немалая роль принадлежит и народным контролерам. Группа фирмы насчитывает в своих рядах 59 человек. Все они разбиты на восемь секторов.

В 1971 году и за шесть месяцев текущего года народными дозорными было проведено 85 проверок. Их цель — улучшение использования резервов производства, усиление режима экономии, повышение качества продукции, обеспечение сохранности социалистической собственности.

По предложению группы народного контроля на фирме организован цех ширпотреба, который только в прошлом году выпустил продукции из отходов производства на 78 тысяч рублей.

В результате внедрения передовых методов расхода сырья и материалов получена экономия в сумме 16,3 тысячи рублей; 417 тысяч рублей сэкономлено за счет снижения себестоимости продукции. Одной из своих основных задач народные контролеры считают борьбу за честь марки фирмы. Они направляют свои усилия на то, чтобы продукция пользовалась спросом не только в Узбекистане, но и за его пределами. С этой целью были разработаны мероприятия, направленные на повышение качества изделий. Во всех цехах фирмы проводятся рейды по качеству, итоги их публикуются на стенде «Окно народных контролеров». Неоднократно посылались письма-«молнии» в адрес предприятий, поставляющих фирме сырье и материалы. За некачественное сырье с поставщиков взыскано 19,7 тысячи рублей.

Большую работу проводят народные контролеры по обеспечению сохранности социалистической собственности. Они присутствуют при отпуске продукции потребителям, принимают участие в инвентаризациях, проводят контрольные проверки вывозимых грузов, постоянно контролируют хранение и учет материальных ценностей, проводят рейды по соблюдению правил противопожарной безопасности.

Итоги проверок и рейдов предаются широкой гласности на рабочих собраниях и в печати, что делает работу дозорных еще более действенной и эффективной.

Положительный опыт группы народного контроля мебельной фирмы «Шарк» заслуживает того, чтобы его использовали дозорные других предприятий столицы. Ведь использование резервов производства, повышение качества продукции, борьба за экономию сырья и материалов актуальны для всех производственных коллективов.

Ч. ВЛАДИМИРОВ.

▲ В НАДЕЖДЕ НА ПОСЛЕДНЮЮ ДЕКАДУ

▲ ПЛАНИРОВАНИЕ БЕЗ... ФИНАНСИРОВАНИЯ

▲ 12,5 ТЫСЯЧИ РУБЛЕЙ — ЗА ПРОСТОИ

В городском комитете народного контроля

КОНТЕЙНЕРЫ ПРОСТАИВАЮТ

КАК используются контейнеры на республиканских базах Министерства торговли Узбекской ССР! Проверкой установлено, что простои контейнеров на базах систематически превышают нормы более чем в 10 раз, чем наносится значительный ущерб государству. Только в текущем году за простои уплачено 12,5 тысячи рублей штрафов, при этом народное хозяйство республики недополучило для отгрузки готовой продукции более 800 порожних контейнеров.

Комитет народного контроля обязал руководителей баз принять срочные меры по устранению отмеченных недостатков. За неудовлетворительную организацию разгрузки контейнеров директору ташкентской областной базы «Узторгодежда» т. Сафарову объявлен выговор.

Группам народного контроля республиканских баз предложено использование контейнеров взять под контроль.

КТО НА РЫНКЕ ХОЗЯИН?

ОРГАНАМИ народного контроля была проведена массовая проверка всех колхозных рынков, оптовых баз, баз и складов торгов и отдельных магазинов города. В результате выявлены нарушения правил торговли, случаи спекуляции промышленными товарами и сельскохозяйственной продукцией.

При этом было установлено, что договоров с колхозами и совхозами на поставку овощей, фруктов и картофеля многие рынки не имеют и львиная доля торговых рядов отдается «на откуп» частникам. Работа дирекции рынков, как правило, сводится к выдаче весов и сбору денег за пользование местами.

Но и в этом деле на многих рынках нет должного порядка. Так, например, на Фархадском рынке (директор Исаходжаев) у большинства торговцев овощами не было талонов, свидетельствующих об уплате за место. Вопреки правилам с лиц, торгующих фруктами и овощами, не требуют справок о наличии приусадебных участков. Это приводит к тому, что отдельные лица скупают сельхозпродукты и перепродают их по спекулятивным ценам. Против ряда злостных спекулянтов возбуждены уголовные дела.

В настоящее время на всех рынках города созданы оперативные группы, в состав которых вошли работники ОБХСС, участковые инспектора. В контакте с общественностью они многое делают для усиления борьбы со спекуляцией фруктами и овощами.

ПРИВЛЕЧЕНЫ К ОТВЕТСТВЕННОСТИ

Пенсионер А. Разбеков, проживающий по ул. Сеченова, первый тупик, дом № 20, продавал на рынке алычу, вишню, виноград, огурцы. Дома у него, кроме двух урючин и четырех яблонь, никаких фруктовых деревьев не имеется.

* * *

На Куйлюкском рынке была задержана и привлечена к ответственности за продажу лепешек гражданка М. Батырова. При проверке у нее на квартире было обнаружено 15 мешков муки 1-го сорта — по 50 килограммов в каждом.

РЕЗЕРВЫ — В ДЕЙСТВИЕ

Бюро Ленинского райкома партии одобрило инициативу народных контролеров швейной фирмы «Красная заря» и текстильно-галантерейной фирмы «Учкун» по изысканию резервов производства для выпуска сверхплановой продукции.

В постановлении отмечается, что в поиске резервов приняли активное участие народные контролеры, профсоюзные активисты, члены штабов «Комсомольского прожектора».

Результаты обсуждены в коллективах. Мероприятия, разработанные с учетом выявленных резервов, позволяют фирме «Учкун» выпустить сверхплановой продукции на 280 тысяч рублей вместо 150 тысяч, принятых по обязательству.

Мероприятия швейной фирмы «Красная заря» предусматривают замену устаревшего оборудования, внедрение новой техники, освоение новых видов изделий и т. д.

СОЗДАНЫ ПОСТЫ

Для усиления контроля за ходом строительства и вводом в эксплуатацию объектов легкой, пищевой, мебельной, хлопковой и других отраслей промышленности, связанных с выпуском товаров народного потребления, на этих стройках созданы временные контрольные посты, а в Ташкентском городском комитете народного контроля — объединяющий их штаб.

В его составе работники городского комитета народного контроля, редакции газеты «Строитель Ташкента», председатели групп народного контроля и представители строительных организаций города.

В. БЕЛЫХ.



НА СНИМКЕ М. Нуритдинова технолог завода по ремонту подшипников А. Ремнев и наладчик М. Гулямов. Передовики производства, они оказывают большую помощь народным контролерам предприятия.

Что скрывается за «штурмовщиной»

Как выполняются меры по сокращению потерь рабочего времени на предприятиях города? — эту цель преследовала проведенная на днях городским комитетом народного контроля проверка на заводах «Таштекстильмаш» и «Ташэлектромаш».

В результате было установлено, что наряду с определенными достижениями в укреплении режима труда на этих предприятиях имеется еще ряд существенных недостатков.

За первое полугодие план реализации продукции на заводе «Таштекстильмаш» выполнен на 100,7 процента, план по производительности труда — на 100,6 процента. На заводе «Ташэлектромаш» эти показатели равняются соответственно 101,2 процента и 107,5 процента.

В то же время коэффициент использования оборудования составляет 0,49 и 0,56 при коэффициенте сменности 1,18.

Оба предприятия работают крайне неритмично. Выпуск продукции в первую декаду составляет на «Таштекстильмаше» 18,4 процента, на «Ташэлектромаше» — 12 процентов; во вторую декаду соответственно 14,4 процента и 26 процентов; и, наконец, в третью — 67,2 процента и 62 процента! Эти цифры красноречиво говорят о процветающей на предприятиях штурмовщине.

Такая порочная практика влечет за собой серьезные нарушения режима труда и отдыха рабочих, простои оборудования, сверхурочные работы. Достаточно сказать, что только на «Таштекстильмаше» на покрытие потерь рабочего времени в первом полугодии было отработано сверхурочно более 22 тысяч часов. Прогулы за это время составили здесь 1.400 рабочих дней, внутрисменные простои — 678 дней.

Аналогичная картина и на заводе «Ташэлектромаш», причем внутрисменные простои здесь вообще не учитываются, а прогулы за полугодие составили 683 дня. Совершенно неудовлетворительное положение создалось здесь с техническим нормированием. Технически обоснованными нормами обеспечены лишь около 10 процентов рабочих, в результате среднее выполнение норм по заводу составляет 142 процента.

Большие потери рабочего времени обусловлены слабым внедрением НОТ, высоким процентом ручного труда, недостаточным обеспечением средствами малой механизации. Межоперационное движение деталей, внутрицеховая и межцеховая транспортировка в значительной мере производятся нерациональным ручным способом, явно недостаточно количество тележек для сбора и транспортировки деталей. Отрицательно влияет на укрепление режима труда и большая текучесть кадров.

В настоящее время на этих предприятиях имеется еще ряд существенных недостатков.

На заводе «Ташэлектромаш» разрабатывается план социального развития коллектива, в котором предусмотрен ряд мероприятий по закреплению кадров и улучшению условий труда. Определенные меры в этом направлении осуществляются и на заводе «Таштекстильмаш». В частности, здесь производится более рациональное оборудование рабочих мест, лучше организовано питание и отдых рабочих, что, несомненно, будет способствовать закреплению кадров и рациональному использованию рабочего времени.

Однако для полного устранения отмеченных недостатков этих мер явно недостаточно. И руководству предприятий следует уделить этим вопросам самое серьезное внимание.

Внедрение НОТ. Использование оборудования. Оснащение рабочих мест. Строгое соблюдение режима труда. Технически обоснованное нормирование. Максимальное сокращение всех видов потерь рабочего времени. Вот далеко не полный перечень задач, которые предстоит решать коллективам заводов «Таштекстильмаш» и «Ташэлектромаш». И большую помощь здесь могут оказать группы народного контроля этих предприятий.

Ю. БЕРЕЗОВСКАЯ.

Ну и ну!

ТОЛЬКО В ДНИ РЕВИЗИЙ

Внедрение современных методов торговли, повышение культуры обслуживания населения — важнейшая задача, стоящая перед торговыми работниками. Об этом не особенно задумываются руководители ОРСа НОД-1 Ташкентского отделения Среднеазиатской железной дороги.

Недавняя проверка показала, что в этой системе работают всего лишь один магазин самообслуживания. Ряд предприятий торговли систематически не выполняет план товарооборота. А с точками общественного питания дела обстоят и того хуже. План по выпуску блюд здесь выполнен на 81 процент, а по накоплениям — всего лишь на 32 процента.

Ревизии, в свое время проведенные в магазинах № 36 и № 37, обнаружили растрату в общей сложности на 23 тысячи рублей. Однако в ОРСе НОД-1 на данное обстоятельство, видимо, не обратили внимания.

На предприятиях торговли и общепита процветают обмер, обсчет и обвес покупателей. Из 17 проверенных магазинов нарушения установлены в 15.

В столовых занижается калорийность блюд, в ряде кухонь и цехов царит антисанитария.

Все эти факты свидетельствуют о том, что руководство ОРСа и, в частности, П. И. Сандазимов, А. А. Аминов, А. М. Сетрокьян серьезных мер по результатам проверок не принимают. Работа здесь оживляется лишь в дни ревизий и контрольных проверок.

Ясно, что виновные в таком неприглядном положении дел должны понести наказание. Но главное — необходимо в срочном порядке навести должный порядок.

Н. ВИКТОРОВ.

КОРОТКИЕ СТРОКИ

ДОЛГИЙ ПУТЬ

Я ежемесячно получаю денежный перевод. И каждый раз он идет с 70-го отделения связи до 131-го семь-восемь дней. Не понятно, чем вызваны такие неувязки с доставкой почты.

Р. ВАСЕЧКО.

ВОДА — НА ОГОРОДЫ

На четвертом этаже нашего дома № 29 20-го квартала Чиланзара нет водопроводной воды. Все из-за того, что жители используют ее для поливов огородов. Не пора ли навести строгий порядок с употреблением воды?

Л. ГАВРИЛОВ.



«Годовую программу — досрочно!» — под таким девизом трудится в эти дни коллектив Ташкентского тракторного завода. Большую помощь в изыскании резервов оказывает тракторостроителям группа народного контроля предприятия.

НА СНИМКЕ слева направо — общественные контролеры, старший инженер-технолог А. Умаров, заместитель начальника цеха Л. Шабанов и сварщик И. Ханимбаев, за проверкой качества готовой продукции.

Под острым углом

СРОКИ СНОВА ОТОДВИГАЮТСЯ

ПРЕДУСМОТРЕННЫЙ народнохозяйственным планом II квартала 1972 года ввод дополнительных мощностей на заводе пластмассовых изделий и бытовой химии, как и в прошлом году, сорван и не будет осуществлен до конца года. К такому выводу пришли народные контролеры, проверявшие ход строительных работ на этих пусковых объектах.

Планом предусматривалось освоить в этом году свыше миллиона рублей капиталовложений, в том числе 200 тысяч рублей на выполнение строительно-монтажных работ и 864 тысячи — на приобретение и установку оборудования.

Строительно-монтажным управлением № 50 треста Ташпромстрой (начальник М. И. Павлов) семимесячный план выполнен на 120 процентов. Казалось бы, показатели отличные. Однако для обеспечения пускового комплекса требуется не 200 тысяч рублей, предусмотренных планом на ведение строительно-монтажных работ, а свыше 500.

Причиной этих, мягко говоря, «неувязок» является позиция Министерства местной промышленности УзССР и его объединенной дирекции (начальник В. Хасанов), которые ежегодно добиваются включения объектов завода в число вводимых, но не подкрепляют принятых решений финансированием, документацией и оборудованием.

В итоге предусмотренные планом капвложения не только не обеспечивают пускового комплекса, хуже того — финансирование объекта закрыто, и заказчик задолжал за выполненные работы 130 тысяч рублей.

СМУ-50 в настоящее время располагает достаточным количеством людских и материальных ресурсов для обеспечения ввода объекта до конца года. Однако из-за безответственного отношения заказчика не может форсировать работы и привлечь субподрядные организации.

Объект до настоящего времени не укомплектован оборудованием (из 80 единиц имеется только 46); из двух кондиционеров один разукомплектован, а на другой нет фондов.

Не выдана техническая документация на наружные сети электроснабжения, теплоснабжения, напорной канализации и водопровода. Нет ее также на компрессорную станцию, станцию перекачки и бассейна оборотного водоснабжения.

Из-за беспечности заказчика своевременную выдачу технической документации сорвало ОКБРУ Министерства химической промышленности (начальник П. Ф. Кулинченко). Только в последнее время был решен вопрос о передаче части проектных работ институту «Ташгенплан».

За грубые нарушения в руководстве капитальным строительством начальнику объединенной дирекции строящихся предприятий местной промышленности т. Хасанову объявлен строгий выговор.

Строительно-монтажному управления № 50 и субподрядным организациям предложено форсировать работы согласно имеющимся объемам и технической документации.

В. МИРЗАЕВ.



Объект опять не будет сдан В указанные сроки. Когда «шутя» составлен план. Не избежать «мороки».

Рис. М. Воробейчикова.

ПОВЕСТЬ

Леонид ЛЫСЕНКО

Подпольщики

Автор повести «Подпольщики» — бывший машинист тепловозного депо Ташкентской железной дороги, отдавший любимой работе более тридцати лет своей жизни. Немалый стаж у Л. Лысенко и в литературе. Несколько лет назад была выпущена в свет его книга «Семафоры в огне». И вот его новая работа — повесть «Подпольщики», главы из которой мы предлагаем вниманию читателей.

I. РИСКОВАННЫЙ ШАГ

Дежурный по станции Маркин, распорядившись сделать маршрут на выход поезду, выслушал рапорт стрелочника Нагайчука и, положив телефонную трубку, глубоко задумался. Положение было тяжелое... Фашистская лавина катилась к порогу, и вот-вот, ломая сопротивление наших военных частей, должна была обрушиться на станцию. Начальник станции Котоцкий и его заместитель Платонов, занятые эвакуацией оборудования и подвижного состава, попали под бомбежку и оба погибли. Дело осложнилось. Поэтому трех дежурных отправили дрезиной на узел — расшивать там пробку из поездов, а Маркина как старого опытного эксплуатационника оставили на месте заниматься эвакуацией. Маркин оставлял станцию только после отправления последнего эшелона. Так гласил приказ начальства. Вместе с Маркиным уезжали подрывники-саперы, которыми командовал лейтенант Мухамедов.

Услышав стук шагов, Маркин оторвался от дум и поднял голову. В комнату вошел Мухамедов, чернобровый паренек в защитном кителе, в пилотке, сдвинутой на бок, с пистолетом на поясе. Он поздоровался и, взяв чайник, жадно припал губами к носку. Маркин, ссутулившись в железнодорожной форме, висевшей на нем, как на вешалке, бегал голубыми глазами по стройной фигуре офицера и ожидал, когда он утолит жажду, глубокомысленно покручивал усы. Лейтенант поставил чайник на тумбочку и, выслушав дежурного, вскинул на него черно-сливовые глаза.

Держась по-прежнему спокойно, он протянул дежурному портсигар. Тот взял папиросу, а лейтенант щелкнул зажигалкой, поднес огонек. Оба задымили. Зазвенел телефон. Маркин снял трубку, Мукамедов курил, сидел на стуле, морщил лоб, думая о чем-то, и уголком глаза наблюдал за дежурным.

Маркин крутнул ручку аппарата, выждал с секунду и, когда в аппарате что-то щелкнуло, рывком выхватил из щели жезл. Он отметил его номер в настольном журнале, зафиксировал время, обменялся рапортом с дежурным соседней станции и положил жезл на стол. Мухамедов разгладил иссиня-черные волосы пятерней, одним махом надел пилотку и живо вскочил на ноги. Он включил карманный фонарик и жестом пригласил за собой дежурного. Остановился в углу комнаты и поднял вверх батарейку. Серебристый снопик скользнул по жезл-аппаратам, столовшим, как чемоданы на столе, и вильнул под стол, где притаился квадратный ящик с аммоналом, готовый к взрыву. Сбоку ящика торчал бикфордов шнур, похожий на шнурок ботинка.

Лейтенант досконально ознакомил с действием и задачей дежурного. Маркин молча выждал, не задав ни одного вопроса, потому что знал саперное дело. У него болела душа за родную станцию, на которой он проработал не один десяток лет, и теперь все это надо было взорвать... Но о своих горестях по этому поводу Маркин ни словом не обмолвился с лейтенантом, а только тяжело вздохнул.

Они обменялись фразами и посмотрели в окно. В саду белели акации, дрожали на дорожках короткие тени, а за перроном мерцали огоньки стрелок. Семафор, щуря красный глаз, косился за темные сады в туманную степь, над которой тревожно сверкали звезды. Откуда-то из темноты ночи катился гул. Он нарастал с каждой минутой. В проеме дверей показался красноармеец с дымящимся автоматом. Он позвал лейтенанта, Мухамедов козырнул и выбежал. Как только отгремели шаги и голоса, перед дежурным, точно из-под земли, вырос лобастый носатый пожилой мужчина в брезентовом плаще, в кирзовых сапогах и с кожаной сумной через плечо.

Маркин, затаив дыхание, недобрым взглядом следил за главным кондуктором Полуниным, который, шумно отдуваясь, подняв фонарь, освещал жезл и неторопливо читал на нем надпись.

Маркин задохнулся от гнева. Вот бюрократ. Нашел время тянуть резину... Да за такое расстрелять мало... Маркин дернул себя за усы.

— Осип Фролыч, ты человек или чугунная болванка?

— А в чем дело? — спросил спокойно Полунин.

— Что ты дурачком прикидываешься? —злобно усмехнулся Маркин.— Или непонятна обстановка?

—Обстановка понятна... Мне не впервые, — Полунин покосился на Маркина, — поезд принимал, а не пивную кружку...

— Мастера нет, старшего кондуктора тоже... Один, как белка в колесе... Вот и задержка.

Маркин покрутил головой.

— Это же порожняк... Последние вагоны, взятые из тупиков и складов... Они прошли технический осмотр... Неужели и тут нужно быть формалистом и копаться, как мокрая курица...

Полунин потемнел.

— Зря бушуешь...

— Как зря?

— Буксы на воде не ходят...

— Ты заливал?

— А ты как думал?

Маркин взял фонарь и, не глядя на Полунина, сердито бросил:

— Идем!

Полунин откинул на бок сумку и молча последовал за ним.

Они вышли на перрон. Маркин пошел проверять маршрут, а Полунин отправлять поезд. Маркин шел торопливо. Поначивающийся в руке фонарь ронял полоски света на железнодорожное полотно, убегающее в темные поля. Луна вставала из-за синего гребешка леса, и придорожные ивы, освещенные лунным светом, тревожно поначивали темно-зелеными вершинами. Маркин заметил за ивами мигавший огонек и прибавил шаг. Через минуту он подошел к будке, над которой склонилась белая акация. Она уже начинала отцветать, и зеленая трава вокруг покрылась лепестками, как снежинками. Ветерок поначивал открытую дверь, на песчаной дорожке вздрагивала квадратная тень, а лепестки летели и летели... В свете яркo горевшего стрелочного фонаря виднелся парень с рыжим ежиком и круглыми зеленоватыми глазами. Одет он был в суконную гимнастерку и галифе, заправленные в сапоги. Маркин и стрелочник Нагайчук обменялись рукопожатием. Маркин обстукал молотком стрелку, перо и отдал молоток стрелочнику, почесав висок, сдвинул фуражку на затылок.

Нагайчук закрыл на замок стрелку, убавил заноптившийся фонарь и вернул ключи дежурному. Маркин положил их в карман и окинул печальным взглядом пантаузы, здание станции, окруженное тополями, месяц над водокачкой и ивы, склоненные над озером. Он с болью в сердце припомнил то время, когда «маневровый» оглашенно носился по путям, формируя составы, с «транзитки» отправлялись один за другим поезда, гудели стрелочные рожки, стучали молотками осмотрщики, сновали смазчики, автоматчики пробовали тормоза, а из степи, охая до самых звезд и будя гудком окрестные леса, подходили к входному семафору тяжеловесы, от контрольного столбика и до контрольного. Маркин, намотавшись за смену, смертельно уставал и, поспав часиков пять, снова шел сюда... Он не мог жить без коллектива и станции... Нагайчук, словно отгадав мысль Маркина, свернул отчаянно расширенными глазами:

— Как жили, кипело все... А теперь...

— Да, — Маркин тяжело перевел дух.

— Прет гад?! — закипел Нагайчук.

— Кто?! — вздрогнул Маркин.

— Фашист...

— Прет...

— В чем мать родила назад тикать будет...

— И я так думаю, — Маркин передернул плечами. — Смотри в оба... С поста не отлучайся... Проводишь порожняк, позвонишь...

Маркин тряхнул за ежик Нагайчука, хотел еще что-то сказать, но только поморщился и ушел.

Нагайчук поглядел ему вслед, и ему стало не по себе. «Что с Маркиным творится? — подумал он. — Раньше был боевой парень, а сейчас раскис... Неужели струсил?».

Он достал из кармана масленку, оторвал газетку, насыпал из масленки махорки и, озадаченно смотря на светящиеся фары паровоза, стал крутить папиросу.

Паровоз, нагоняя пары, сифонил под составом, и выхлопы насоса, точно автоматные очереди, неслись в звездное небо. Луна выглядывала из-за облаков, и степь туманилась до самого горизонта. От вагонов тянулись на насыпь длинные тени, и ветерок тоскливо гудел в телеграфных проводах. С вертикальной лесенки соскочил парень в форменном кителе с золотистым чубом во весь козырек фуражки и обнял Маркина. Всплывший месяц осветил пригорок с кленами и двух людей, стоявших в обнимку напротив паровоза. Маркин поглядел в глаза машиниста Безбородова.

— Порожнячок у тебя...

— Груженых нет?

— Ни одного...

— Буду жать кругом на большой клапан, — Безбородов отбросил со лба чуб. — Встречных нет?

Маркин, нахмурившись, шевельнул усами.

— Все на восток...

— Отступаем?

— Пока, — Маркин стиснул руку Безбородова.

— Ты вот что, если попадете в переплет... Взрывайте вагоны! Смотрите, чтобы фашистским гадам не достались...

Безбородов поднял бровь.

— А боеприпасы?

— Все погрузили...

— Кто?

— Полунин, — Маркин привлек к себе Безбородова и поцеловал.— Береги ребят и себя...

Безбородов вспыхнул:

— А ты как же?

— За меня не волнуйся...

— С подрывниками мотаешь?

— Да, угадал...

Подошел Полунин.

— Попрощались?

Маркин промолчал. Безбородов кивнул. Полунин отдал жезл Безбородову, постоял в задумчивости и пошел, поскрипывая сапогами по камушнам. Сердце у него защемило. На память пришел сын, уехавший на фронт, жена, эвакуированная в глубокий тыл, и домик, скромно стоявший над рекой...

Помощник Колючкин, тонкий парнишка в рубашке с засученными рукавами, подбросил в топку и помахал рукой Маркину, одиноко стоявшему на полотне с фонарем в руке. Маркин смотрел на красные огоньки, слышал далекую золотниковую отсечку и чувствовал, словно у него что-то оборвалось внутри. Ветер задул фонарь. Он поломал десяток спичек, не зажег фонарь, в сердцах швырнул коробок в поле и пустился в обратный путь. Гнетущее чувство тоски не проходило. После отъезда супруги с дочерью в доме стало так тяжело, как будто вынесли покойника. Возвратившись с дежурства, он отводил душу с зятем, Безбородовым, когда тот бывал дома, а теперь и Безбородов уехал... Тухли звезды. Тучи отползали на край степи. Гул нарастал и нарастал.

Когда Маркин вернулся на станцию, грозовой взрыв внезапно сотряс землю. Посыпались стекла. За окнами блеснуло. Потом точно кто-то, сорвав темное покрывало ночи, обнажил небо, кое-где покрытое бледными звездами, а на темно-зеленой поляне белые березы, как потухшие свечи. В наступившей тишине шумели тополя и стонала земля, будто смертельно раненный человек. Маркин распахнул створки. Влетевший ветерок взъерошил его волосы и скользнул за воротник кителя. Сердце у него мучительно сжалось от нехорошего предчувствия. Вблизи от комнаты грохнуло так, что задрожало здание. В лицо Маркину пахнуло чем-то горелым. Он ринулся к боковому окошку и ужаснулся... Рыжая борода пламени повисла над депо. Огненно светился веер, поворотный круг, и из распахнутых дверей вылил столбом дым. Напротив водяной колонки маневровая «овечка» дымила, окутанная облаком пара, и точно только ожидала сигнала, чтобы пуститься в рейс. Из-за угла конторы бежали немцы в мышиного цвета мундирах и на бегу стреляли. Двое гитлеровцев, установив на сошках пулемет, обстреливали территорию депо, расположившись на крыше углового дома. Вдруг красный язык лизнул крышу. Один фашист повис вниз головой, зацепившись ногой за трубу, а второго снесло вместе с пулеметом.

Офицер, сверкая красной звездочкой на пилотке, выскочил из будки, поливая ручным пулеметом, а за ним бежали красноармейцы, сметая автоматным огнем фашистов.

Грохнуло рядом. Загудело, словно цементная пудовая махина обрушилась на железную крышу дома.

Маркин на какое-то время оглох от звона в ушах. Потом в саду полились автоматные очереди. Раздались взрывы гранат, крики, выстрелы и топот ног. Брезжил рассвет. Треск моторов и гортанные выкрики немцев поразили его слух. Кровь застучала в висках.

Маркин глянул в окно. В глазах у него потемнело.

— Фашисты! — обожгла его мысль.— Как же быть дальше?— Страшная догадка шевельнулась в голове. — А если так поступить? Но это рискованный шаг. — Маркин, не придя ни к какому выводу, плотно стиснул зубы и опять посмотрел через окно на платформу.

Мотоциклист с солдатом за пулеметом в коляске вылетел на перрон. Облако бензиновой гари поплыло мимо столба с фонарем в открытую галитку, за которой лежала вокзальная площадь, окаймленная тенистым сквером. «Оппель», шурша шинами и поблескивая фарами, шел следом. Машина встала. Распахнулась дверца. Легко выскочил офицер в черном мундире, в фуражке с высокой тульей, с черепом над козырьком. Он прошелся и оглядел голубое небо, пирамидальные тополя, сады, белые домики с черепичными крышами и полл, окруженные темными елками. Видимо, украинский городок на Уманьщине пришелся немецкому офицеру по вкусу, потому что он улыбнулся и ноздри его горбатого носа затрепетали, как у коня при виде зеленой высокой травы...

Маркин, глядя на офицера, вдруг остро ощутил, какой неожиданной и жестокой стороной повернулось против него время. Загремели шаги в пассажирском зале. Вот что-то упало на пол. Глухо гудел пустой зал. Гу-гу-гу, — отзывались сухие половицы. Все ближе и ближе катился стук подкованных сапог.

Гу-гу-гу — раздавалось уже в коридоре.

(Продолжение следует).

НА СЛУЖБЕ ЗДОРОВЬЯ

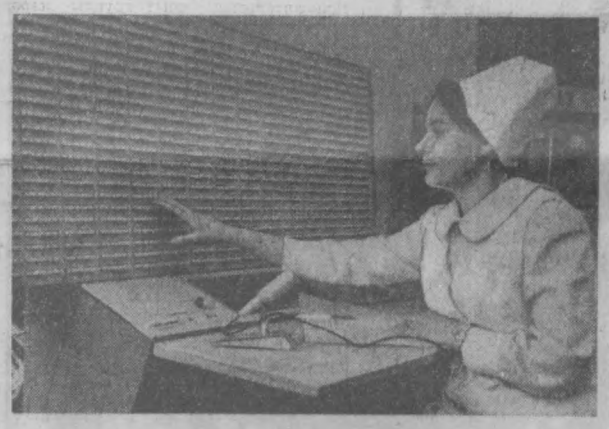

В лечебной практике сочинского санатория «Актер» широко применяется индивидуальная и групповая гипнопсихотерапия.

Во всех палатах отдыхающие имеют специальные радиоподушки. Дежурная медицинская сестра в аппаратной кабинета гипнотерапии проводит пять программ гипносеанса. Каждый больной слушает программу, назначенную врачом. На магнитофонных лентах записаны шум морского прибоя, пение птиц в лесу, голос врача гипнопсихотерапевта. Такое лечение дает хорошие результаты.

НА СНИМКЕ: медицинская сестра Валентина Орлова — у пульта программы гипнопсихотерапии.

Фото И. Григорова. Фотохроника ТАСС.

НОВЫЙ ПРЕПАРАТ

Более чем в 30 адресов Советского Союза разослал Таллинский химико-фармацевтический завод первую партию нового лечебного препарата «Гумизоль».

«Гумизоль» — биологически активный компонент, выделенный из морских лечебных грязей эстонского курорта Хаапсалу. 25—30 инъекций препарата оказывают действие, аналогичное курсу лечения на грязевых курортах. В течение ряда лет «Гумизоль» апробировался в клиниках Эстонии, а также Москвы, Киева и Одессы и рекомендован для лечения хронических заболеваний, опорно-двигательного аппарата, различных видов полиартрита, артроза и радикулита.

(ТАСС).

РАСТЕТ ЭКСПОРТ

БАГДАД. Экспорт иракской национализированной нефти составил в августе около 1,7 млн. тонн. Ссылаясь на заявление представителя иракской государственной компании по нефтяным операциям, газета «Ат-таахи» сообщает, что нефть была транспортирована на советских, французских и греческих танкерах. В июле экспорт иракской национализированной нефти не превышал 750 тысяч тонн.

Со всех концов планеты

Сообщают корреспонденты ТАСС и АПН

Завершен кинофестиваль в Венеции

В Венеции закрылся XXXIII международный кинофестиваль, в котором приняли участие около 30 стран мира, в том числе СССР и другие социалистические страны Европы, а также многие страны Азии и Африки. В течение двух недель по программе фестиваля было продемонстрировано около 90 полнометражных и короткометражных кинолент.

По установившейся в последние годы традиции на венецианском кинофестивале нет конкурсной борьбы и не провозглашаются победители.

Однако каждый год международное жюри присуждает специальные премии крупным мастерам кино за их выдающийся вклад в развитие мирового киноискусства. На этот раз награды — «Золотые львы» Венеции — были на торжественной церемонии закрытия фестиваля вручены, в частности, Ч. Чаплину и советскому кинооператору и теоретику кино А. Головне.

XXXIII Венецианский фестиваль проходил в год знаменательного юбилея в жизни советского народа — 50-летия образования СССР. В связи с этим в рамках фестиваля в венецианской библиотеке «Марчана» состоялась торжественная церемония. Выступивший на ней вице-комиссар международного кинофестиваля Дж. Л. Ронди указал на плодотворный характер советско-итальянских культурных связей и на добрые отношения сотрудничества между обеими странами в области кино. Такое сотрудничество, подчеркнул он, вносит заметный вклад в укрепление дружбы между советским и итальянским народами.

ШИРИТСЯ ЗАБАСТОВОЧНАЯ БОРЬБА

МОНТЕВИДЕО. Забастовочная борьба уругвайских трудящихся приобретает все больший размах. К забастовавшим служащим государственных железных дорог, таможен, учителям начальных школ, каменщикам и рабочим кондитерских фабрик присоединились работники государственных учебных заведений системы среднего и высшего образования. Бастующие требуют повышения заработной платы в соответствии с планом борьбы против роста дороговизны, намеченным крупнейшим профсоюзным объединением страны — национальным конвентом трудящихся.

Стоимость жизни в стране за первые шесть месяцев нынешнего года возросла на 42,4 процента. На днях власти объявили о повышении на 19 процентов цен на кофе, сигареты и некоторые другие продукты.

НАХОДКА АРХЕОЛОГОВ

БУХАРЕСТ. О высоком уровне развития культуры, ремесел и торговых отношений людей, живших на территории Румынии две тысячи лет назад, свидетельствуют находки археологов в городе Думбрава. Обнаружены глиняная посуда с рельефной орнаментацией, обработанная вручную и на гончарном колесе, орудия труда, предметы украшения, а также римские амфоры.

ТОЧНОЕ ВРЕМЯ ПО ФИАЛКАМ

БЕРЛИН. Часы, расположенные на цветочных клумбах, можно увидеть во многих городах ГДР. Самые старые из них находятся в городе Циттау (Дрезденский округ ГДР). Этим часам — 65 лет.

4.500 различных цветов и растений украшают циферблат и стрелки уникальных часов с боем; каждый час их фарфоровые колокольчики исполняют одну из немецких народных песен. Благодаря заботам главного садовника города красота часов сохраняется даже в зимнее время, когда цветочный наряд обновляется из теплиц.

Лодка наших предков

СОФИЯ. В Варненском озере, где ведутся работы по сооружению нового порта, на дне под толстым слоем ила и глины обнаружена лодка, вырубленная из ствола дуба. Археологи считают, что ее возраст — 3—5 тыс. лет. Более точно это можно будет определить после специальных исследований. Однако уже сейчас ясно, что найденная лодка — старейшая в Болгарии.

В настоящее время лодка выдерживается в растворе воска, чтобы предохранить ее от разрушения. Затем она будет выставлена в Варненском археологическом музее.

К ПРАЗДНИКУ «ЮМАНИТЕ»

ПАРИЖ. Активисты Французской компартии в Париже и прилегающих к нему департаментах активно готовятся к ежегодному празднику газеты «Юманите». Они проводят массовое распространение традиционных «виньетон» — билетов, дающих право входа на многочисленные культурно-массовые мероприятия праздника, который состоится 9—10 сентября в парижском пригороде Ла-Курнев. В эти дни их можно увидеть на рынках, около крупных магазинов, у кинотеатров. Распространение «виньеток», которое всегда предшествует празднику «Юманите», — это одновременно сбор средств в фонд коммунистической печати.

Газета публикует сообщения о поддержке трудящимися этой кампании по всей стране. В департаменте Верхняя Сена распространено около 92.000 «виньеток», что на 10.000 больше, чем в то же время прошлого года.

Непримиримое благодушие

В НАСТОЯЩЕЕ время большое внимание уделяется борьбе против пьянства и алкоголизма. Особое значение имеет создание обстановки нетерпимости к лицам, злоупотребляющим спиртными напитками.

Еще слишком легко, неоправданно добродушно относится у нас к выпивке, а как важно тут вовремя остановить человека, пока он еще не пристрастился к спиртному.

Мне по долгу своей работы приходится наблюдать, лечить и ставить на ноги людей, больных алкоголизмом. Вот случай из моей практики. Както ко мне в кабинет пришла председатель комитета профсоюза одного из крупных заводов города.

— Понимаете, доктор, у Ш. золотые руки. Лучшего электрика не найти, а как выпьет...

— Что, хулиганит?

— Еще хуже. Несколько раз выручали из милиции. Каждый случай мы разбирали, беседовали с ним, предупреждали. Измучил всех.

Расспросил Ш., я выяснил историю его жизни и болезни. Семья была трудолюбивая. Отец рабочий, рано умер, и вскоре он пошел сам работать.

В цехе установился обычай в первую получку угощать товарищей. Пришлось выпить. Во вторую получку ребята снова уговорили его «распить бутылочку». Утром болела голова, плохо соображал, тошнило. Кто-то посоветовал опохмелиться. Со временем начал выпивать все чаще. Мастер в бригаде которого работал Ш., сам был не против выпить и к попойкам молодежи относился благодушно, попустительствовал им. Ш. стал появляться в нетрезвом виде, допуская брак. Встал вопрос об увольнении.

— Жаль парня. Молодой еще, — говорил мастер директору.

Ш. оставили на работе. Но он стал пить еще чаще.

Сочувствие сослужило плохую службу. И вот этот квалифицированный электрик в кабинете врача. Он утверждает, что совершенно здоров. Но обследование показало иное: увеличенная печень болезненна на ощупь, высокое кровяное давление. Обнаружились нарушения и в нервной системе. Словом, это был тяжело больной человек.

К такому печальному концу человека привел не только ложный друг — алкоголь, но и благодушие окружающих, попустительство администрации, друзей.

А сколько еще встречается подобных случаев?!

А ведь этого могло и не быть, если бы общественность непримиримо относилась ко всем нарушениям норм коммунистической морали, пресекала пьянство.

Сила общественного воздействия — великая сила. Она оказывает большое влияние на человека.

Алкоголизм излечим.

Лечебная сеть за последние годы значительно расширилась. В Ташкенте лечением лиц, страдающих хроническим алкоголизмом, занимаются наркологический кабинет при городском психоневрологическом диспансере и наркологические кабинеты, которые располагаются в одной из поликлиник района, где ведут прием врачи-наркологи, успешно лечащие алкоголиков.

В руках врачей есть мощные средства лечения, в том числе лекарства, укрепляющие нервную систему и общее состояние организма и ослабляющие тягу к спиртным напиткам.

Члены семьи больного, товарищи, друзья по работе, общественность обязаны разъяснить алкоголику необходимость лечиться. Они должны содействовать закреплению результатов лечения, помогать окончившим курс лечения вести правильный образ жизни.

Шофер М. стал алкоголиком в возрасте 33 лет. Все начиналось со 100 граммов водки, затем запои по 3—4 дня. Через 1—2 недели повторялась та же история. И так 11 лет. Он стал лечиться, аккуратно выполнял все указания врача. Шла борьба за каждый трезвый день. И победа пришла. Два года и 3 месяца М. не употребляет спиртные напитки. Можно с уверенностью сказать, что навсегда покончено с тяжелым недугом.

Другой пример.

Научный работник К. после лечения не употребляет спиртные напитки более 4-х лет. За это время он подготовил кандидатскую диссертацию и защитил ее.

— Жизнь повернулась к нам солнечной стороной, — говорит его жена.

Самые разные дороги ведут человека к алкоголизму, но в основе болезни лежит распущенность. Для борьбы с пьянством нужно наладить систему постоянного контакта коллектива предприятия, учреждения с медиками и с семьей пьянствующего работника — осуществить единую систему коллективной борьбы и ответственности за отдельного человека.

А. ПАРОСОВ,
зав. наркологическим отделением городского психоневрологического диспансера.

ОЛЬСТЕР: ФАРС С ПЛЕБИСЦИТОМ

«Правда состоит в том, что война, которую ведет Англия в Северной Ирландии, стала такой же широкой по своей направленности, как и война во Вьетнаме. Не хватает только артиллерии и напалма», — так писала в августе прошлого года английская газета «Дейли миррор» о событиях в Ольстере. События августа нынешнего года в Северной Ирландии с еще большей убедительностью свидетельствуют о том, что британские империалисты ведут здесь настоящие боевые действия. Как известно, в Ольстере сейчас находится британская оккупационная армия, насчитывающая 21 тысячу человек. Она действует при поддержке бронемашин, танков и вертолетов. Английские солдаты провели десятки карательных операций, в результате которых сотни людей убиты и ранены, тысячи брошены за колючую проволоку концлагерей. По словам английского министра по делам Северной Ирландии Уайтлоу, «британская армия сейчас полностью оккупировала и контролирует всю территорию Северной Ирландии».

Официальный Лондон пытается оправдать свои действия необходимостью покончить с «терроризмом» подпольной Ирландской республиканской армии. Однако истинная политическая подоплека действий оккупантов совершенно иная. Речь идет не о войне между «террористами» и английскими солдатами, а о борьбе широких слоев северо-ирландского населения за элементарные гражданские права. Кризис в Ольстере порожден политикой «разделяй и властвуй», которую британские империалисты проводят в этой стране вот уже полвека.

Последние события в Северной Ирландии показывают, что репрессии не принесли Лондону ожидаемых результатов. Это и понятно. Ведь кризис в Ольстере, вызванный социальными и политическими причинами, невозможно решить с помощью военной силы. «Ни расстрелами, ни танками, — заявила депутат английского парламента от Северной Ирландии Бернадетта Девлин, —властям не удастся запугать жителей Лондондерри и всей Северной Ирландии, потому что военная сила не может подавить решимость восставшего народа».

Убедившись в бесплодности политики «железного кулака», английское правительство решило прибегнуть к маневру. Оно объявило о намерении провести осенью этого года плебисцит, цель которого — выяснить вопрос, оставаться ли Ольстеру в составе Великобритании или присоединиться к Ирландской Республике. «Плебисцит» будет проводиться в условиях оккупации страны английскими солдатами. В нем примет участие только население северной части Ирландии, то есть тех шести графств, которые образуют Ольстер и которые были отторгнуты от остальной части Ирландии более полувека назад.

Проведение «референдума» в такой обстановке — это фарс, призванный, по замыслу правящих кругов Англии, увековечить раскол страны и юридически «обосновать» господство британских империалистов в своей «автономной провинции». Ясно, однако, что этот шаг может привести лишь к еще большему обострению и без того напряженной обстановки в Ольстере. Прогрессивные силы Великобритании и Северной Ирландии считают, что справедливое урегулирование североирландской проблемы может быть достигнуто лишь при условии вывода британских оккупационных войск, освобождения политических заключенных, проведения демократических реформ, которые обеспечили бы равноправие всему населению Ольстера.

В. ПОЛИКАРПОВ.

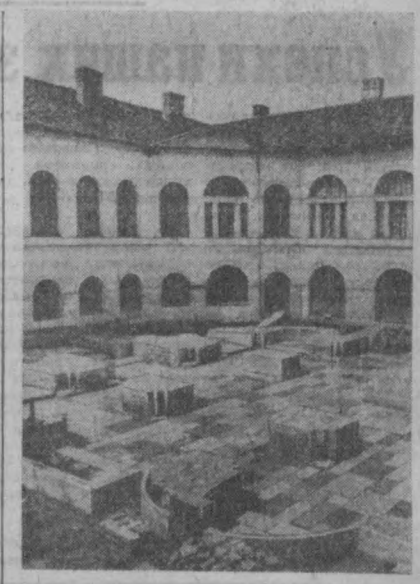

К многочисленным памятникам древности на территории Венгрии прибавился исторический архитектурный ансамбль в Сексарде. При раскопках здесь, в южной части республики, были обнаружены — ныне восстановленные — руины монастыря монахов-бенедиктинцев, основанного в 1061 году. Необычный для страны стиль постройки позволяет предположить влияние Востока.

Фото МТИ—ТАСС.

Незаменимые полиуретаны

На столах — образцы кож для обуви, одежды, галантерейных изделий. Разного цвета и рисунка. Плотные, мягкие, эластичные...

Нет, это не фабрика по выпуску бытовых товаров, а научная лаборатория. Здесь, в Институте химии высокомолекулярных соединений Академии наук Украины, решена важная проблема — в содружестве с московскими учеными созданы отличные синтетические кожи. По прочности и внешнему виду они не уступают лучшим образцам, а по влаго- и морозостойкости даже превосходят их.

Технология получения таких материалов легко поддается автоматизации: на трикотаж наносят слой вязкой массы, проводят тиснение рисунка. Но эти простые операции и состав покрытия, превращающего ткань в кожу, — результат многолетних изысканий группы сотрудников, возглавляемых доктором химических наук А. Грековым.

В поисках исходного материала ученые обратились к полимерам, именуемым полиуретанами. Они сочетают в себе, казалось бы, несовместимое — большую прочность и эластичность. Их свойства можно изменять в больших пределах. Это объясняется тем, что в состав молекул полимеров входят «осколки» молекул различных соединений, что позволяет как бы прививать им свойства других веществ.

Полиуретаны многолики. Волокна и ткани из них прочны и эластичны. Автомобильные покрышки, например, изготовленные из материала на основе этих полимеров, служат дольше обычных. Покрытый полиуретановым лаком пол не требует натирания. Прозрачные, цветные и матовые лаки, полученные в институте, незаменимы в мебельной промышленности. Их с успехом можно наносить на металл и стекло. Свыше года прослужили полиуретановые эмали, которыми покрыли внутреннюю поверхность опреснителей морской воды на судах. Прежние покрытия защищали от коррозии всего лишь несколько месяцев. Разработаны эмали, которые не дают трещин, не боятся влаги и солей. Заслуга в этом принадлежит кандидату химических наук С. Омельченко и его сотрудникам.

Полиуретаны — это и клей, отличающиеся «мертвой хваткой», и магнитофонные ленты, выдерживающие 200 тысяч циклов перемотки. А звук, записанный на такую ленту, отличается особенной сочностью.

Границы применения полиуретанов расширяет еще одно их свойство — биосовместимость. Оказалось, что «заплаты» из этих полимеров, наложенные на раны внутри организма, после заживления рассасываются и выводятся наружу. Из полиуретанов можно делать протезы, а клеями, полученными на их основе, соединять разрезы живой ткани. Опыты в этом направлении проводились сотрудниками института под руководством доктора химических наук Т. Липатовой.

У киевских ученых-химиков прочные связи с коллективами отраслевых институтов Министерства химической промышленности. За последнее время укрепились контакты и с предприятиями страны. Это способствует развитию исследований в области высокомолекулярных соединений, а народное хозяйство начинает получать все больший экономический эффект.

В. КУКОВАЛЬСКИЙ,
корр. ТАСС.
Киев.

Дневник Олимпиады

4 сентября два советских легкоатлета завоевали свои вторые олимпийские золотые медали. Чемпион и рекордсмен Европы киевлянин Валерий Борзов заставил ликовать 80 тысяч зрителей главного олимпийского стадиона, победив в беге на 200 метров. Снова любители спорта увидели крылатый бег этого спортсмена. Его время 20,0 сек.

Темнокожий американский бегун Ларри Блэк проиграл Борзову 0,19 сек. Совладелец прежнего рекорда Европы итальянец Пьетро Менеа отстал на 0,3 сек.

Итак, впервые в истории олимпиад советский спринтер побеждает — и притом дважды! Впервые бегун из Европы лишает американских спортсменов высшего олимпийского трофея на 200-метровке. И, наконец, Валерий Борзов — первый не американский спринтер, победивший в беге и на 100 и на 200 метров на Олимпийских играх.

Вторая победа Борзова — большой и радостный подарок советским любителям спорта. А на Виктора Санеева, чемпиона Олимпиады в Мехико, они надеялись не меньше. И агроном из Сухуми не подвел, снова показав лучший результат дня — 17,35 м.

Санееву пришлось вести труднейшую дуэль с чемпионом Европы Норгом Дремелем из ГДР, в пятой попытке едва не догнавшем Санеева — 17,31 м. Однако опыт и самообладание олимпийского чемпиона взяли верх.

Сразу после финального свистка наши ватерполисты бросились обниматься еще в воде, а потом выскочили на борт бассейна, подняли на руки своего тренера Анатолия Блюментали, качнули его и... бросили в воду. Такова традиция команд-чемпионов. В последнем матче ватерпольного турнира советская сборная сыграла вничью с командой Венгрии — 3:3. И эта ничья принесла ей победу.

Да, хотя советских ватерполистов и устраивала ничья, они были настроены на победу. В этом матче было все: и выходы один-на-один с вратарем, и незабитый пенальти, и блестящие комбинации. Игра была достойным завершением трудного, многодневного состязания, и наши спортсмены вышли из него с честью, с золотыми медалями — первыми за всю историю своих выступлений на Олимпийских играх.

Пятикратные победители олимпиад венгры — на втором месте. А вот своего рода сенсации: бронзовые медали получила сборная США, а олимпийский чемпион 1968 года команда Югославии — лишь пятая.

НА СНИМКАХ: герои Олимпиады (слева направо) В. Борзов (спринт), Я. Лусис (копье), В. Санеев (тройной прыжок).
Фотохроника ТАСС.



ХРОНИКА СОРЕВНОВАНИЙ

Успехи наших земляков

В Киеве закончились соревнования на первенство страны по плаванию среди детей и подростков. Честь Узбекистана защищали 20 юных пловцов из Ташкента. Большого успеха добился локомотивец Н. Лягин. Он пять раз поднимался на пьедестал почета. Первые места ему принесла результаты на двух дистанциях плавания: 100 метров вольным стилем за 1.00,8 сек. и 200 метров баттерфляем за 2.24,3 сек. Трижды он был вторым — 100 м баттерфляем — 1.04,4 сек. и в комплексном плавании — 200 метров — 2.29,3 и 400 метров — 5.19,4 сек.

Отличился и спартаковец Г. Подмарев. У него двойная радость. На дистанции 100 метров стилем брасс он показал время 1.11,9 сек. занял 2-е место и впервые выполнил норматив для присвоения звания мастера спорта СССР.

* * *

В городе Бекабаде три дня продолжались соревнования на личной командное первенство Узбекистана по гребле на байдарках и каноэ среди юниоров. В них приняло участие более 50 молодых спортсменов из центральных и республиканских советов ДСО и ведомств. Почти на всех дистанциях и в классах лодок доминировали спортсмены ДСО «Мехнат». За ними идут «Спартак» и «Буревестник».

* * *

В Самарканде и Фергане закончились полуфинальные игры по футболу на приз ЦК ЛКСМ Узбекистана «Надежда». За 4 путевки, которые давали право оспаривать этот приз в финале, вели борьбу 12 команд из областей и города Ташкента. В Самарканде победили юные футболисты Ташкентской спортивной школы-интерната, за ним команда ДСШ города Самарканда. В Фергане право играть в финале Кубка завоевали спортсмены ДСШ города Ферганы и ФШМ «Пахтакор» из Ташкента.

Теперь эти 4 коллектива проведут заключительный турнир.

Редактор
С. М. КАРАМАТОВ.

Реклама и объявления

ТЕАТР

6 СЕНТЯБРЯ

ГОСУДАРСТВЕННЫЙ АКАДЕМИЧЕСКИЙ БОЛЬШОЙ ТЕАТР им. А. НАВОИ — **гастроли** эстрадного оркестра **«Шварц-Вайсс»** (Германская Демократическая Республика).

ГОСУДАРСТВЕННЫЙ УЗБЕКСКИЙ АКАДЕМИЧЕСКИЙ ТЕАТР ДРАМЫ им. ХАМЗЫ — **Мирза Улугбек.**

КОНЦЕРТНЫЙ ЗАЛ им. СВЕРДЛОВА — **гастроли** Государственного ордена Ленина татарского академического театра им. Г. Камала — **Четыре жениха Диляфруз.**

7 СЕНТЯБРЯ

ГОСУДАРСТВЕННЫЙ АКАДЕМИЧЕСКИЙ БОЛЬШОЙ ТЕАТР им. А. НАВОИ — **гастроли** эстрадного оркестра **«Шварц-Вайсс»** (Германская Демократическая Республика).

ГОСУДАРСТВЕННЫЙ УЗБЕКСКИЙ АКАДЕМИЧЕСКИЙ ТЕАТР ДРАМЫ им. ХАМЗЫ — **Похитители улыбок.**

КОНЦЕРТНЫЙ ЗАЛ им. СВЕРДЛОВА — **гастроли** Государственного ордена Ленина татарского академического театра им. Г. Камала — **Голубая шаль.**

ДВОРЕЦ СПОРТА «ЮБИЛЕЙНЫЙ» — **поет** народный артист Азербайджанской ССР **Муслим Магомаев.**

КИНО

6 СЕНТЯБРЯ

ЗИМНИЕ

Даурия: ДВОРЕЦ ИСКУССТВ (днем и вечером).

Без страха: «КУКЧА», им. НАВОИ (днем и вечером).

Две любимые: «СПУТНИК», «МОСКВА» (днем и вечером).

Слепой дождь: «ХАМЗА» (по нечетным часам), «50 ЛЕТ ТАШСОВЕТА» (по четным часам, днем и вечером).

Анжелика — маркиза ангелов: «УЗБЕКИСТАН» (днем и вечером).

Рожденная свободной: «25 ЛЕТ УЗБЕКИСТАНА» (по нечетным часам, днем и вечером).

Подсолнухи: «30 ЛЕТ КОМСОМОЛА» (по четным часам, днем и вечером).

Цена быстрых секунд (2 серии): «ВОСТОК» (днем и вечером).

ЛЕТНИЕ

(Начало в 8 ч. 30 м., 10 ч. 10 м. вечера)

Две любимые: «ФЕСТИВАЛЬ».

Слепой дождь: «ХИВА».

7 СЕНТЯБРЯ

ЗИМНИЕ

Даурия: ДВОРЕЦ ИСКУССТВ (днем и вечером), «ЧАЙКА» (в 12 ч. дня).

Без страха: «КУКЧА», «СПУТНИК (днем и вечером).

Две любимые: «МОСКВА» (днем и вечером), «50 ЛЕТ ТАШСОВЕТА» (в 12, 2, 4 ч. дня), ДВОРЕЦ ИСКУССТВ (в 9 ч. вечера).

Анжелика — маркиза ангелов: «УЗБЕКИСТАН» (днем и вечером).

УЗБЕККОНЦЕРТ

В ПОМЕЩЕНИИ ГОСУДАРСТВЕННОГО АКАДЕМИЧЕСКОГО БОЛЬШОГО ТЕАТРА ИМЕНИ А. НАВОИ

6, 7, 8 сентября

ГАСТРОЛИ В СССР

ЭСТРАДНЫЙ ОРКЕСТР

«ШВАРЦ-ВАЙСС»

(Германская Демократическая Республика).

ДИРИЖЕР — Гюнтер БЕК.

СОЛИСТЫ:

Эдита ХААЗ, Дагмар ФРИДЕРИК, Клаус ЗОММЕР.

Начало в 8 ч. вечера.

9, 10 сентября

ГАСТРОЛИ В СССР

АНСАМБЛЬ ТАНЦА БИРМЫ

РИТМЫ И ТАНЦЫ С БЕРЕГОВ БЕНГАЛЬСКОГО ЗАЛИВА.

Начало в 8 ч. вечера.

Билеты продаются в кассе театра с 2 ч. дня.

Принимаются заявки на коллективные посещения.

ДВОРЕЦ СПОРТА «ЮБИЛЕЙНЫЙ»

7, 8, 9, 11, 12, 13 сентября

ПОЕТ

НАРОДНЫЙ АРТИСТ АЗЕРБАЙДЖАНСКОЙ ССР

МУСЛИМ МАГОМАЕВ

в сопровождении эстрадного оркестра под руководством **Левона МЕРАБОВА.**

Начало в 5 ч. дня и 8 ч. вечера.

Билеты продаются в кассах концертного зала им. Я. М. Свердлова и Дворца спорта «Юбилейный» с 2 ч. дня.

Принимаются заявки на коллективные посещения.

В ПОМЕЩЕНИИ ДВОРЦА ИСКУССТВ

11, 12, 13 сентября

ГАСТРОЛИ В СССР

КОНЦЕРТЫ

АРТИСТОВ ЭСТРАДЫ ТУРЦИИ

С УЧАСТИЕМ

ЕСИН АФШАР.

Начало в 8 ч. 30 м. вечера.

Билеты продаются в кассе Концертного зала им. Я. М. Свердлова с 2 ч. дня.

Принимаются заявки на коллективные посещения.

НАВСТРЕЧУ 50-ЛЕТИЮ ОБРАЗОВАНИЯ СССР

ТАШКЕНТСКАЯ ОБЛАСТНАЯ КОНТОРА ПО ПРОКАТУ КИНОФИЛЬМОВ

СКОРО

ВЫПУСКАЕТ НА ЭКРАНЫ

новый художественный фильм производства киностудии „Узбекфильм"



„Горячие тропы"



Приключенческий фильм о ликвидации советскими чекистами и геологами немецко-фашистского десанта в песках Кызылкумов.

Фильм поставлен режиссером-постановщиком Юлдашем АГЗАМОВЫМ по сценарию Артура МАКАРОВА.

В ФИЛЬМЕ СНИМАЛИСЬ: **Наби РАХИМОВ, Клара ЛУЧКО, Ходжадурды НАРЛИЕВ, Валерий НОСИК, Джавлон ХАМРАЕВ, Максуд МАНСУРОВ** и другие.

ТВ

СРЕДА — 6 СЕНТЯБРЯ

Первая программа. Ташкент. 18.00 Для детей. «Прогулка по зоопарку» (на узбекском языке). **На русском языке:** 18.30 «Надутый хвастунишка». Мультфильм для детей. 18.40 «Ах, борот». Информационная программа. **Алма-Ата.** 19.00 Торжественное открытие Декады узбекской литературы и искусства в Казахстане. Трансляция из Государственного Академического ордена Ленина театра оперы и балета имени Абая. **Москва.** 22.00 «Время». Информационная программа. **Ташкент. На узбекском языке:** 22.30 «Десять минут музыки». 22.40 «Ахборот». Информационная программа. 22.55 Выступает татарский ансамбль «Хайтарма». 23.35 «Ая». Телевизионный художественный фильм.

Вторая программа. Москва. 18.15 Международная панорама. 18.45 «Страницы жизни оренбургского села». Передача 3-я. 19.00 Цветное телевидение. «На XX летних Олимпийских играх». Передача из Мюнхена. 21.00 Программа Болгарского телевидения. **Ташкент.** 22.00 «Здоровье». Научно-популярная программа (на русском языке). **Москва.** 22.30 Цветное телевидение. Телевизионный театр миниатюр. А. Франс «Немая жена». Премьера телевизионного спектакля. 23.05 «По концертным залам Москвы». Музыкальное обозрение. 00.05 Программа передач.

Третья программа. Показывает Ташкент. Учебная программа. На узбекском языке: 19.00 Экран — учителю. «Учебное телевидение в помощь школе». 19.40 «Основы эстетики». 8—10-й классы. «Что изучают основы эстетики». **На русском языке:** 20.20 «Вилегодские мужики». Документальный фильм. 21.20 «На выставке советской графики». 21.40 «Мораль пани Дульской». Худ. фильм.

ЧЕТВЕРГ — 7 СЕНТЯБРЯ

Первая программа. Москва. 12.30 Программа передач. 12.35 Новости. 12.45 Цветное телевидение. Для детей. «Веселый Карандаш и его друзья». 13.15 «Кутузов». Худ. фильм. 15.00 Цветное телевидение. «На XX летних Олимпийских играх». Передача из Мюнхена. 17.00 Программа документальных фильмов. **Ташкент.** 17.55 Программа передач. 18.00 Для юношества. «Программа «Орзу» (на узбекском языке). 18.40 «Ахборот». Информационная программа (на русском языке). **Москва.** 19.00 Цветное телевидение. «На XX летних Олимпийских играх». Передача из Мюнхена. **Ташкент. На узбекском языке:** 21.00 «Ахборот». Информационная программа. 21.20 Дневник декады. Передача из Алма-Аты. **Москва.** 21.30 «Время». Информационная программа. 22.00 Спортивная программа. 23.25 Цветное телевидение. «Народные артисты СССР». М. Бнешу.

Вторая программа. Москва. 17.40 Новости. 17.45 Для школьников концерт участников V Всесоюзного слета пионеров. 18.15 Политический обозреватель газеты «Правда» Ю. А. Жуков отвечает на вопросы телезрителей. 18.45 «Страницы жизни оренбургского села». Передача 4-я. **Ташкент.** 19.00 «Ялла ва ракслар». Концерт. 20.00 «В заводском клубе» (на русском языке). **Москва.** 21.00 «Юбилей». Премьера телевизионного художественного фильма по одноименному рассказу А. П. Чехова. **Ташкент. На узбекском языке:** 21.30 Литературный портрет. Фазыл Юлдаш Оглы. 21.55 Вести с хлопковых полей. 22.15 «Битва в пути». Худ. фильм. 1—2 серии.

Третья программа. Ташкент. На узбекском языке: 20.00 «С песней по жизни». Фильм-концерт (на русском языке). 20.45 Беседа врача.

4 стр. Вечерний Ташкент
6 сентября 1972 г.

НАШ АДРЕС: 700 000, Ташкент, ГСП, ул. Дзержинского, 15.

ТЕЛЕФОНЫ РЕДАКЦИИ: коммутатор от 33-02-49 до 33-02-58; заместители редактора — 33-29-09, 33-29-33; ответственный секретарь — 33-57-02; отдел союзных организаций, городского хозяйства — 33-29-42; отдел промышленности и строительства — 33-08-74; отдел литературы и искусства — 33-29-55; отдел партийных, советских и профсоюзных организаций, городского хозяйства — 33-29-42; отдел промышленности и строительства — 33-08-74; отдел литературы и искусства — 33-29-55; отдел писем и массовой работы, спорта — 33-29-70, отдел науки, вузов и школ, иллюстрации — 33-58-87; отдел информации — 33-28-95; отдел объявлений — 33-81-42.

Типография Издательства ЦК Компартии Узбекистана, гор. Ташкент. Индекс 64513. Р.00871 Б-2899.