Пролетарии всех стран, соединяйтесь!

ПРАВДА ВОСТОКА

ГАЗЕТА ИЗДАЕТСЯ С АПРЕЛЯ 1917 ГОДА

ОРГАН ЦК КОМПАРТИИ УЗБЕКИСТАНА, ВЕРХОВНОГО СОВЕТА И СОВЕТА МИНИСТРОВ УЗБЕКСКОЙ ССР

№ 109 (16258) • Вторник, 12 мая 1970 года • Цена 2 коп.



Свыше десяти лет работает на Бухарской шелкомотальной фабрике член КПСС Гульчехра Шадыева. Она досрочно выполнила свое пятилетнее задание и сейчас трудится в счет 1971 года.

Фото В. СИРОТКИНА.

ВСТРЕЧА А. Н. КОСЫГИНА И Л. ШТРОУГАЛА

ВЧЕРА в Кремле состоялась встреча Председателя Совета Министров СССР А. Н. Косыгина и Председателя правительства Чехословацкой Социалистической Республики Любомира Штроугала, прибывшего в Москву во главе чехословацкой правительственной делегации для открытия выставки «Чехословакия—1970 года».

А. Н. Косыгин и Любомир Штроугал провели обмен мнениями по ряду вопросов советско-чехословацкого сотрудничества в период 1971—1975 гг.

Беседа прошла в теплой, товарищеской обстановке.

(ТАСС).

ЗНАКОМСТВО С УЗБЕКИСТАНОМ

ПЯТЬ дней знакомились с Узбекистаном видные деятели коммунистических партий ряда латиноамериканских стран, находящиеся в Советском Союзе в связи с празднованием 100-летия со дня рождения В. И. Ленина. Среди гостей были Генеральный секретарь ЦК Компартии Аргентины Хериимо Арнедо Альварес, член Исполкома и секретарь ЦК Компартии Уругвая Альберто Суарес, заведующая отделом ЦК Компартии Уругвая Рита Ибарбуру, кандидат в члены Политбюро ЦК Компартии Венесуэлы Альсидес Родригес.

Представители зарубежных коммунистических партий посетили Ташкентский филиал Центрального музея В. И. Ленина, ознакомились с новостройками столицы республики, побывали на Выставке достижений народного хозяйства Узбекистана, на тракторосборочном заводе, совершили поездку в колхоз имени Х. Турсункулова Янгиюльского района. Гости выезжали в Самарканд.

Возвратясь в Ташкент, деятели коммунистических партий латиноамериканских стран приняли участие в торжественном собрании, посвященном 25-летию со дня победы советского народа над фашистской Германией.

Из Ташкента гости отбыли в Москву. (УзТАГ).

ПЯТИЛЕТКУ — ДОСРОЧНО!

В ЦЕНТРАЛЬНОМ КОМИТЕТЕ КОМПАРТИИ УЗБЕКИСТАНА

О социалистических обязательствах коллективов рабочих, инженерно-технических работников и служащих металлургического завода имени В. И. Ленина, швейной фирмы «Красная заря», Чирчикского эллектрохимического комбината и комбината тугоплавких и жаропрочных металлов

ЦК Компартии Узбекистана одобрил ценную патриотическую инициативу трудящихся металлургического завода им. В. И. Ленина, швейной фирмы «Красная заря», Чирчикского электрохимического комбината и комбината тугоплавких и жаропрочных металлов, принявших обязательства по досрочному выполнению задания пятилетки и плана 1970 года.

ЦК КП Узбекистана рекомендовал обкомам, горкомам, райкомам КП Узбекистана поддержать и широко распространить патриотическую инициативу коллективов рабочих, ИТР и служащих, принявших в юбилейном, 1970 году обязательства по досрочному выполнению заданий пятилетки.

Редакциям республиканских газет, журналов и Госкомитету Совета Министров Узбекской ССР по радиовещанию и телевидению предложено широко освещать на страницах печати, по радио и телевидению ход выполнения обязательств юбилейного года.

ОБЯЗАТЕЛЬСТВА КОЛЛЕКТИВА

МЕТАЛЛУРГИЧЕСКОГО ЗАВОДА ИМЕНИ В. И. ЛЕНИНА

В ХОДЕ социалистического соревнования в честь столетия со дня рождения В. И. Ленина коллектив завода достиг новых трудовых успехов и награжден Ленинской юбилейной почетной грамотой ЦК КПСС, Президиума Верховного Совета СССР, Совета Министров СССР и ВЦСПС. За четыре месяца 1970 года выработано сверх плана 1.925 тонн стали, 2.640 тонн сортового проката, 230 тонн кровельного железа. Сверх плана реализовано товарной продукции на сотни тысяч рублей и получено 280 тысяч рублей прибыли. Производительность труда повысилась по сравнению с прошлым годом на 9,8 процента.

Взвесив возможности производства, принимая во внимание огромный трудовой подъем тружеников завода, вызванный предстоящими выборами в Верховный Совет СССР, коллектив завода имени В. И. Ленина пересмотрел прежние социалистические обязательства и принял новые:

досрочно, к 7 ноября, завершить пятилетку и добиться роста производительности труда за пятилетие на 45 процентов. Реализовать в 1970 году сверх плана на сотни тысяч рублей товарной продукции, в том числе — 4.000 тонн стали, 6.600 тонн сортового проката и 400 тонн кровельного листа;

за счет внедрения мероприятий новой техники и передовой технологии, научной организации труда и мобилизации внутренних резервов повысить производительность труда против фактически достигнутой в 1969 году на 3,6 процента. Сэкономить 200 тонн металла, 500 тысяч киловатт-часов электроэнергии и получить 400 тысяч рублей сверхплановой прибыли;

от внедрения планов научной организации труда получить экономический эффект 120 тысяч рублей и от внедрения рационализаторских предложений — 130 тысяч рублей;

приступить к осуществлению перспективного плана социального развития коллектива завода.

(Окончание на 2-й стр.).

БОЛЬШАЯ ОРБИТА НАУКИ

ВСТРЕЧА ФИЗИКОВ СТРАНЫ В ТАШКЕНТЕ

ТАШКЕНТ на неделю стал столицей электроники — науки, которая определяет успехи всех современных отраслей знания, без которой немыслим технический прогресс. В XIV Всесоюзной конференции по эмиссионной электронике, открывшейся в столице Узбекистана 11 мая, принимают участие представители всех научных учреждений страны, где ведутся исследования в этой области, гости из социалистических стран.

...Эллипс, по которому мчится электрон, — эта эмблема впервые гостила в столице Узбекистана девять лет назад. Только тогда в эллипс-орбиту была вписана цифра «Х». За эти годы в Академии наук Узбекистана создан специализированный Институт электроники, расширились исследования природы электронного излучения и его взаимодействия с поверхностью твердого тела в Институте ядерной физики, в университете имени Ленина, в политехническом институте. В Ташкенте сложилась школа физической электроники, получившая международное признание.

Участников форума физиков приветствовала на торжественном открытии в Республиканском Доме знаний Председатель Президиума Верховного Совета Узбекской ССР Я. С. Насриддинова.

Успеха работе конференции пожелали президент Академии наук Узбекской ССР А. С. Садыков, первый заместитель министра высшего и среднего специального образования Узбекской ССР К. Н. Афанасьев, от президиума Академии наук СССР — профессор Н. Л. Яснопольский, от делегаций своих стран — доктор Х. Нанев (Болгария), доктор Е. Бакош (Венгрия), доктор Н. Вольф (ГДР), профессор Б. Пашковский (Польша), доктор З. Канка (Чехословакия).

Свое первое пленарное заседание, проведенное совместно с научным советом по физической электронике Академии наук СССР, Всесоюзная конференция посвятила 100-летию со дня рождения В. И. Ленина.

С докладом «Ленинское учение о неисчерпаемости электрона и тенденции развития современного естествознания» выступил доктор философских наук И. Б. Новик (Институт философии Академии наук СССР). Академик Академии наук Узбекской ССР У. А. Арифов сделал доклад об основных достижениях и задачах исследований взаимодействия атомных частиц с поверхностью твердого тела.

В работе конференции принимают участие секретарь ЦК Компартии Узбекистана Р. Н. Нишанов, заместитель Председателя Совета Министров республики М. Т. Турсунов.

Программа конференции рассчитана на шесть дней.

А. ЕРШОВ,
Е. ЕФИМОВ.
Корр. Узбекского телеграфного агентства.

КАНДИДАТЫ НЕРУШИМОГО БЛОКА

ДЛЯ баллотировки в Совет Союза Верховного Совета СССР решением окружной комиссии **Ферганского** избирательного округа № 632 зарегистрирован председатель Комитета государственной безопасности при Совете Министров Узбекской ССР **Алексей Дмитриевич Бесчастнов.**

В МАРГИЛАНСКОМ избирательном округе № 631 на заседании окружной комиссии кандидатом в депутаты Совета Союза Верховного Совета СССР зарегистрирована мотальщица Маргиланского шелкокомбината **Мукархон Ибрагимова.**

ИЗБИРАТЕЛЬНОЙ комиссией **Коканского** избирательного округа № 629 кандидатом в депутаты Совета Союза Верховного Совета СССР зарегистрирован машинист тепловоза локомотивного депо станции Коканд **Юрий Иванович Ступин.**

НА ЗАСЕДАНИИ окружной комиссии **Наманганского** избирательного округа № 610 кандидатом в депутаты Совета Союза Верховного Совета СССР зарегистрирован Председатель Совета Министров Узбекской ССР **Рахманкул Курбанов.**

ОКРУЖНАЯ комиссия **Термезского** избирательного округа № 617 на своем заседании постановила зарегистрировать кандидатом в депутаты Совета Союза Верховного Совета СССР секретаря ЦК Компартии Узбекистана **Назара Маткаримовича Матчанова.**

СОСТОЯЛОСЬ заседание окружной комиссии **Термезского** избирательного округа № 111 по выборам в Совет Национальностей. Комиссия зарегистрировала кандидатом в депутаты Совета Национальностей Верховного Совета СССР руководителя бригады комплексной механизации совхоза «Советабад» Гагаринского района, Героя Социалистического Труда **Шаймардана Кудратова.**

ПОСТАНОВЛЕНИЕМ окружной комиссии **Денауского** избирательного округа № 616 кандидатом в депутаты Совета Союза Верховного Совета СССР зарегистрирован первый секретарь Сурхандарьинского обкома партии **Нуритдин Мурадович Мурадов.**

В ДЕНАУСКОМ избирательном округе № 110 по выборам в Совет Национальностей решением окружной комиссии кандидатом в депутаты зарегистрирована бригадир хлопководческой бригады колхоза имени генерала Рахимова Денауского района **Халима Азимова.**

СОСТОЯЛОСЬ заседание окружной избирательной комиссии Янгиюльского избирательного округа по выборам в Совет Союза Верховного Совета СССР. Единогласно принято постановление — зарегистрировать кандидатом в депутаты по **Янгиюльскому** избирательному округу № 628 заведующую участком колхоза имени Кирова Янгиюльского района, знатного механизатора Узбекистана, Героя Социалистического Труда **Турсуной Ахунову.**

В ИЗБИРАТЕЛЬНЫХ округах Узбекистана по выборам в Верховный Совет СССР продолжается регистрация кандидатов в депутаты.

Решением окружной избирательной комиссии кандидатом в депутаты Совета Союза Верховного Совета СССР по **Гулистанскому** избирательному округу № 618 зарегистрирована председатель колхоза имени Ленина Сырдарьинского района, Герой Социалистического Труда **Назира Юлдашева.**

НА ЗАСЕДАНИИ окружной комиссии **Ангренского** избирательного округа № 117 кандидатом в депутаты Совета Национальностей Верховного Совета СССР зарегистрирован первый секретарь Ташкентского обкома партии **Мирзамахмуд Мирзарахманович Мусаханов.**

АППАРАТЧИЦА цеха синтеза аммиачного производства Чирчикского электрохимического комбината **Алина Ивановна Костина** зарегистрирована кандидатом в депутаты Совета Национальностей Верховного Совета СССР по **Чирчикскому** избирательному округу № 120.

ПО ТАШКЕНТСКОМУ—**ОКТЯБРЬСКОМУ** избирательному округу № 622 по выборам в Совет Союза Верховного Совета СССР на заседании окружной избирательной комиссии кандидатом в депутаты зарегистрирована фрезеровщица Ташкентского авиационного завода имени Чкалова **Альбина Александровна Девятова.**

ПРЕДСЕДАТЕЛЬ Совета Министров Каракалпакской АССР **Ережеп Айтмуратов** зарегистрирован кандидатом в депутаты Совета Союза Верховного Совета СССР по **Турткульскому** избирательному округу № 636.

МАЛЯРА Нукусского домостроительного комбината **Носрулу Камалову** окружная комиссия **Нукусского** избирательного округа № 563 зарегистрировала кандидатом в депутаты Совета Национальностей Верховного Совета СССР от Каракалпакской АССР.

В МУЙНАКСКОМ избирательном округе № 562 постановлением окружной комиссии кандидатом в депутаты Совета Национальностей Верховного Совета СССР от Каракалпакской АССР зарегистрирована работница Муйнакского рыбоконсервного комбината **Бибигуль Кожахметова.**

РЕШЕНИЕМ окружной комиссии **Чартакского** избирательного округа № 105 кандидатом в депутаты Совета Национальностей Верховного Совета СССР зарегистрирован первый секретарь Наманганского обкома партии **Асадилла Ашрапович Ходжаев.**

ШЛИФОВАЛЬЩИК Андижанского машиностроительного завода **Мамасадык Салиев** зарегистрирован кандидатом в депутаты Совета Союза Верховного Совета СССР по **Андижанскому** избирательного округу № 602.

ДЛЯ баллотировки в депутаты Совета Национальностей Верховного Совета СССР по **Избасканскому** избирательному округу № 99 зарегистрирована руководитель бригады колхоза «Пахтакор» Избасканского района **Турдихан Саттарова.**

РЕШЕНИЕМ окружной избирательной комиссии **Чартакского** избирательного округа № 611 кандидатом в депутаты Совета Союза Верховного Совета СССР зарегистрирована колхозница колхоза имени Энгельса Учкурганского района **Тамара Мусаева.**

ИДЕТ ВЫДВИЖЕНИЕ

ПРЕДВЫБОРНОЕ собрание состоялось вчера в Бекабаде на Узбекском металлургическом заводе имени В. И. Ленина. Коллектив предприятия выдвинул кандидатом в депутаты Совета Союза Верховного Совета СССР по **Букинскому** избирательному округу № 625 директора Узбекского металлургического завода **Ибрагима Файзиевича Мухамедова.**

ПРЕДВЫБОРНОЕ собрание, посвященное выдвижению кандидатов в депутаты Верховного Совета СССР, состоялось в совхозе имени Пятилетия Узбекской ССР Аккурганского района.

Хлопкоробы, механизаторы, инженерно-технические работники единогласно приняли постановление: выдвинуть кандидатом в депутаты Совета Национальностей Верховного Совета СССР по **Янгиюльскому** избирательному округу № 121 мастера высоких урожаев хлопка, звеньевого **Энвера Алиева.**

КАЖДОМУ ГЕКТАРУ — ЗАБОТЛИВЫЙ УХОД!

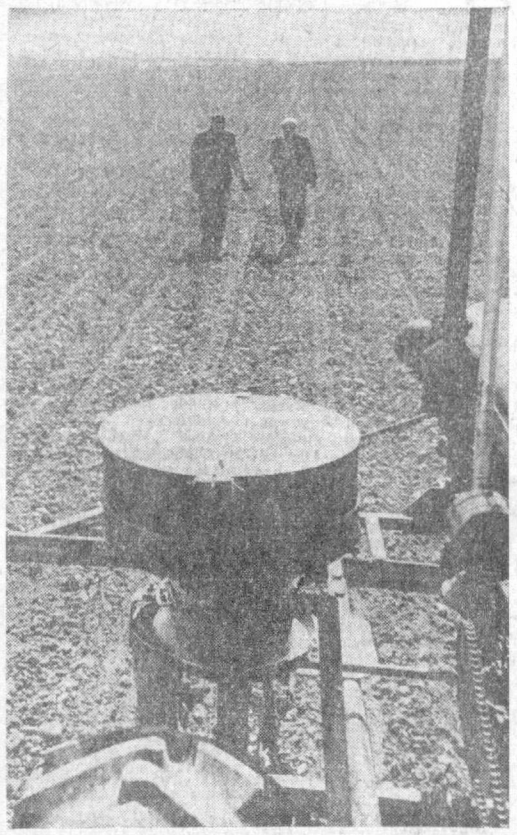

За тридцатицентнеровый урожай хлопка в нынешнем году борются земледельцы звена М. Гайназарова из колхоза «Интернационал» Янгиюльского района. Они первыми в хозяйстве начали обработку посевов и ведут ее быстро и качественно.

Фото А. АБАЛЯНА.

БЫСТРЕЕ ЗАВЕРШИТЬ ПРОРЕЖИВАНИЕ, ПЕРВЫЙ КОМПЛЕКС ОБРАБОТКИ ПОСЕВОВ ХЛОПЧАТНИКА

ХОТЯ И НА МАЛОЙ СКОРОСТИ

ЧАРТАК, 11 мая. **(По телефону от соб. корр.).** 13,5 тысячи гектаров отведено в этом году под хлопчатник в Янгикурганском районе. И почти все поля покрылись зеленью всходов. Куда ни посмотришь — ровные, как по струнке, изумрудные рядки, точные квадраты.

На участках раннего сева механизаторы заверша ю т первую междурядную обработку.

На полях все больше пропашных агрегатов. Накануне их было 125, а к исходу следующего дня стало 153. Техника работает слаженно.

— Первые места в оперативной сводке занимают колхозы «Москва» и имени Навои, — сообщил мне начальник управления сельского хозяйства Бабаджан Хусаинов. — И тот, и другой опережают график. Качество обработки высокое.

В колхозе имени Навои в восьмой бригаде обрабатывает посевы депутат Наманганского областного Совета Хаким Фазылов. Трактор идет на малой скорости: нужна осторожность, чтобы не повредить нежные растения. Ширина захвата, глубина рыхления — все как положено. На культиваторе полный набор рабочих органов, все тщательно отрегулировано. Одновременно в почву вносятся минеральные удобрения. Норма — 100 килограммов азотистых, 150 фосфорных и 40 килограммов калийных удобрений на каждый гектар.

Богатый массив Занг. Среди холмов — участок в 200 гектаров, он засеян хлопчатником. Здесь рыхлят почву, ведут поливы. Орошение машинное: семь пропеллерных, столько же электрических установок, 13 насосов «Андижанец» обеспечивают новые земли влагой. В разгар вегетационных поливов они смогут подавать на верхние участки до 1.000 литров воды в секунду.

Поливальщики появились и на хлопковых плантациях колхоза «Октябрь». Они прошли специальные курсы и за короткое время оросили около 700 гектаров.

Тысячи людей занимались прореживанием. На 1.570 гектарах в гнездах оставлено по три-четыре растения. Расчет — довести и сохранить густоту стояния растений не менее 100 тысяч на гектаре.

Новые и новые силы привлекают на поля хозяйства Янгикурганского рай о н а. 375 поливальщиков заняли места у ок-арыков — ведут воду на плантации; около двух тысяч колхозников выходят в эти дни на прополку и окучку.

Хлопкоробы обязались завершить первый цикл обработок к 15 мая.

П. ПРОСКУРИН.

КУЛЬТИВИРУЮТ И ПОЛИВАЮТ

КАРШИ, 11 мая. **(По телефону от спец. корр.).** В канун первомайского праздника совхоз имени Ленина Касанского района был удостоен Ленинской юбилейной грамоты ЦК КПСС, Президиума Верховного Совета СССР, Совета Министров СССР и ВЦСПС. Эта награда вдохновила коллектив хлопкоробов на самоотверженный труд.

Образцово проведя сев хлопчатника, здесь на всей площади получили полноценные всходы. Четвертое отделение, руководимое Х. Юлдашевым, за десять дней провело первую культивацию. Особенно хорошо идут дела в бригадах Э. Рузибаева, И. Колдашевой, Д. Каримова. Нынче они борются за 35-центнеровый урожай хлопка — это на 5 центнеров больше, чем было получено в прошлом году.

Добрые вести поступают из гузарского совхоза «50 лет ВЛКСМ». Здесь хлопчатник размещен на 1.700 гектарах. К 4 мая прокультивировано 1.200 гектаров плантаций. Отличительная особенность в том, что на всей обрабатываемой площади в почву вносят азотные удобрения. На полях работают 24 культиватора, ежедневно обрабатываются посевы на 120—130 гектарах.

Хлопкоробы творчески подходят к решению практических задач. Там, где по какой-либо причине появление всходов задерживается, дают подпитывающие поливы. На полях совхоза работают более 300 поливальщиков.

Продолжают ленинскую трудовую вахту хлопкоробы ордена Трудового Красного Знамени колхоза имени Ленина Шахрисабзского района. Здесь во всех бригадах началась культивация хлопчатника. Передовые коллективы уже закончили ее и ведут подготовку к поливам. В завершающем году пятилетки колхоз имени Ленина обязался дать стране по 40 центнеров хлопка с гектара. Первый этап борьбы за высокий урожай проходит успешно.

К. МАДАЛИЕВ.

ПАМЯТИ ПАВШИХ ВОИНОВ

В день 25-летия победы советского народа над фашистской Германией трудящиеся Ташкента почтили память героев, павших на фронтах Великой Отечественной войны.

Тысячи рабочих, служащих, студентов, учащихся, воинов пришли 9 мая на кладбище в районе Волгоградской улицы, где похоронены умершие от ран в госпиталях воины. Здесь были возложены венки от ЦК Компартии Узбекистана, Президиума Верховного Совета и Совета Министров республики. В церемонии возложения венков приняли участие члены и кандидаты в члены Бюро ЦК Компартии Узбекистана, другие руководящие работники партийных и советских организаций республики и ее столицы.

(УзТАГ).

ПЯТИЛЕТКУ — ДОСРОЧНО!

ОБЯЗАТЕЛЬСТВА КОЛЛЕКТИВА ШВЕЙНОЙ ФИРМЫ «КРАСНАЯ ЗАРЯ»

(Окончание. Начало на 1-й стр.).

Усилить идейно-воспитательную работу среди трудящихся завода, улучшить деятельность культурно-просветительных учреждений, университета экономических знаний и школ коммунистического труда. Регулярно проводить вечера трудовой славы, чествование передовиков производства, вечера встреч с ветеранами труда. Создать заводской музей трудовой славы.

Сдать в эксплуатацию комбинат технического обучения рабочих, ввести в строй 1.100 квадратных метров жилья и детский сад на 140 мест.

Социалистические обязательства приняты на собраниях рабочих, инженерно-технических работников и служащих металлургического завода имени В. И. Ленина.

Коллектив ташкентской швейной фирмы «Красная заря», определив свои возможности, принимает следующие повышенные социалистические обязательства.

Выполнить план пятилетки 4 ноября и дать сверх пятилетного плана продукции на 5.560.000 рублей.

За счет внедрения новой техники, улучшения организации производства, механизации и автоматизации производственных процессов повысить производительность труда за пятилетие на 74 процента против запланированного 31 процента, в 1970 году обеспечить рост производительности труда на 17 процентов против 1969 года.

Дать сверхплановых накоплений за пятилетку 2.300.000 рублей.

За счет улучшения технологического режима, изыскания внутренних резервов и повышения квалификации рабочих сэкономить:

различных тканей за пятилетку—171 тысячу квадратных метров, а за 1970 год — 42 тысячи квадратных метров;

электроэнергии за пятилетку—950 тысяч киловатт-часов, а за 1970 год — 100 тысяч киловатт-часов.

Внедряя саратовский метод бездефектного изготовления продукции, добиться в 1970 году сдачи не менее 93 процентов продукции с первого предъявления.

Подготовить в юбилейном году 11 видов моделей для присвоения им «Государственного знака качества».

За счет собственных средств накопления закончить строительство столовой на 100 мест.

В 1970 году подготовить новых рабочих 600, обучить вторым профессиям — 300.

Внедрить 60 рационализаторских предложений с экономическим эффектом 130 тысяч рублей.

Социалистические обязательства приняты на собраниях рабочих, инженерно-технических работников и служащих фирмы «Красная заря».

ОБЯЗАТЕЛЬСТВА КОЛЛЕКТИВА ЧИРЧИКСКОГО ЭЛЕКТРОХИМИЧЕСКОГО КОМБИНАТА

Рабочие, инженерно-технические работники и служащие Чирчикского электрохимического комбината берут следующие социалистические обязательства:

Досрочно, к 7 ноября, выполнить пятилетнее задание по выработке минеральных удобрений и выпустить дополнительно 334 тысячи тонн минеральных удобрений; в 1970 году выработать сверх плана товарной продукции на сотни тысяч рублей.

За счет внедрения новой техники, улучшения организации производства, механизации и автоматизации производственных процессов повысить производительность труда за пятилетие на 35,2 процента против запланированных 22,8 процента.

В 1970 году получить от внедрения рационализаторских предложений экономический эффект на сумму 550 тысяч рублей и от внедрения планов научной организации труда — 100 тысяч рублей.

Осуществить следующие мероприятия по техническому прогрессу:

реконструировать одну абсорбционную колонну цеха слабой азотной кислоты в течение третьего квартала;

совместно с центральным ГИАП осуществить реконструкцию фильтров очистки циркуляционного газа от масла с использованием стекловолокна;

изготовить одну мешкоукладочную машину для механизированной погрузки аммиачной селитры в железнодорожные вагоны.

Выполнить пятилетний план по прибыли к 11 октября и дать сверхплановой прибыли 8,7 миллиона рублей.

За счет улучшения технологического режима, изыскания внутренних резервов и повышения квалификации рабочих в 1970 году сэкономить электроэнергии 5 миллионов киловатт-часов, пара — 5 тысяч мегакалорий.

Внедряя саратовский метод бездефектного изготовления, добиться сдачи с первого предъявления не менее 92 процентов основной продукции.

Ввести в эксплуатацию 6 тысяч квадратных метров жилья.

В 1970 году подготовить новых 250 рабочих, обучить вторым профессиям 180 человек, повысить квалификацию 300 инженерно-технических работников, в том числе с отрывом от производства — 75 человек, охватить курсами целевого назначения 900 рабочих, школами передовых методов труда—230, производственно-техническими курсами — 90 человек.

Своевременно отремонтировать подшефные школы №№ 8, 10, 15, выделив для этого материалы и рабочую силу.

Постоянно оказывать помощь подшефному колхозу имени Ленина Среднечирчикского района.

Социалистические обязательства приняты на собраниях рабочих, инженерно-технических работников и служащих Чирчикского электрохимического комбината.

ОБЯЗАТЕЛЬСТВА КОЛЛЕКТИВА КОМБИНАТА ТУГОПЛАВКИХ И ЖАРОПРОЧНЫХ МЕТАЛЛОВ

Выполнив социалистические обязательства, принятые в честь 100-летия со дня рождения В. И. Ленина, воодушевленные высокой оценкой труда нашего коллектива — вручением Ленинской юбилейной почетной грамоты ЦК КП Узбекистана, Президиума Верховного Совета, Совета Министров Узбекской ССР и Узсовпрофа, труженики комбината тугоплавких и жаропрочных металлов в завершающем году пятилетки принимают повышенные социалистические обязательства:

Выполнить задание пятилетки к 1 декабря и выдать сверх пятилетнего плана продукции на несколько миллионов рублей.

За счет внедрения новой техники, улучшения организации производства, внедрения рационализаторских предложений, планов научной организации труда и других мероприятий:

— повысить производительность труда за пятилетие на 30 процентов;

— получить годовой экономический эффект в сумме 790 тысяч рублей;

— сэкономить в 1970 году электроэнергии 1.550 тысяч киловатт-часов.

За счет утилизации сточных вод цехов выдать для нужд сельского хозяйства 2.000 тонн удобрений.

В целях улучшения качества выпускаемой продукции и повышения извлечения металла в содружестве с Чирчикским филиалом ВНИИТС освоить:

процесс непрерывной очистки вольфрамовых растворов от молибдена и кремния, процесс вакуумного спекания сплавов ТК.

Ввести в действие:

мощности по производству вольфрамовых штабиков;

мощности по цеху № 6 (газоочистка, утилизация сточных вод);

трансформаторно-масляное хозяйство;

детясли на 280 мест;

первую очередь спортивных сооружений.

Оказать практическую помощь подшефному колхозу имени Энгельса Среднечирчикского района Ташкентской области.

Социалистические обязательства приняты на собрании партийно-хозяйственного актива комбината.



Окончив в прошлом году десятый класс, Наима Арипова поступила ученицей в вязальный цех Ташкентской трикотажной фирмы. С помощью опытных производственниц она за короткий срок освоила свою первую рабочую профессию и сейчас самостоятельно трудится на сложном вязальном агрегате.
Фото М. НУРИТДИНОВА

ПРЕМИИ КОЛЛЕКТИВАМ РЕДАКЦИЙ

СЕКРЕТАРИАТ правления Союза журналистов СССР присудил премии за лучшее освещение ленинской темы шести коллективам редакций.

Журналисты «Ленинградской правды» получили премию за хроникально-документальную повесть «Ленин в Смольном», «Ульяновской правды» — за материалы «Сто ленинских страниц», «Правды Востока»— за «Ленинские пятницы» и юбилейную анкету «Ленин, время и мы».

Премии Союза журналистов удостоен также коллектив газеты «Советская Армия»—за публикацию материалов, рассказывающих о ленинском учении, о защите социалистического Отечества и об интернациональном воспитании воинов.

Среди награжденных — коллектив журналистов Главной редакции пропаганды Всесоюзного радио, подготовивших цикл передач «Годы великой жизни», «Как завещал Ильич», «Подвиг партии и народа», а также коллектив журналистов АПН за подготовку материалов к ленинскому юбилею для зарубежных стран.

(ТАСС).

СЕНОКОС В НАУРЕ

КАРШИ, 11 мая. [По телефону от спец. корр.]. В сухой безводной степи, как в сказке, за один день вырос городок. Но не каменный, а из брезента. Здесь, в урочище Наур, поселились косари каракулеводческого госплемзавода «Нишан».

Под руководством главного агронома Ташпулата Намазова рабочие установили палатки и приступили к делу. Первыми начали косовицу мягкостебельчатого разнотравья трактористы С. Мирзаев, Х. Джумаев, Д. Ахмедов.

За короткий срок здесь наметили убрать травы с двух тысяч гектаров, собрать более одной тысячи тонн душистого, высококачественного сена.

НАУЧНО-ТЕХНИЧЕСКИЙ ПРОГРЕСС — КРЫЛЬЯ ПЯТИЛЕТКИ

ХЛОПОК И МАШИНЫ

ТЕХНИЧЕСКИЙ прогресс в хлопководстве — понятие широкое и емкое. Он предполагает рациональное использование современных достижений агротехники и мелиорации, механизации и химии в интересах неуклонного повышения урожайности хлопчатника.

Важнейшая задача технического прогресса — повышение производительности труда, облегчение его и превращение в разновидность труда индустриального.

Уровень технического оснащения отрасли хлопководства непрерывно растет. Только за четыре года пятилетки сельское хозяйство республики получило 66.778 тракторов, 23.856 плугов, 14.860 хлопковых сеялок, 48.130 чизелей и хлопковых культиваторов, 14.730 хлопкоуборочных и 6.990 куракоуборочных машин, 7.714 подборщиков, 41.182 прицепа для бестарной перевозки хлопка и много другой техники.

Большинство работ в хлопководстве сейчас переложено на плечи машин. Полностью механизированы вспашка, основные процессы предпосевной обработки, сев, культивация и нарезка поливных борозд, подкормка посевов, борьба с сельскохозяйственными вредителями и болезнями, дефолиация хлопчатника, внесение минеральных удобрений, очистка курака, транспортировка собранного хлопка.

Это позволяет выполнять работы своевременно и более доброкачественно. Созданы условия для полного завершения уборки урожая в октябре, а не в декабре, как было в прошлом. Характер труда механика, тракториста, водителя хлопкоуборочной машины мало чем отличается от труда индустриального рабочего. Если раньше, при конно-ручном способе, на производство хлопка с одного гектара затрачивалось 3.000—3.400 человеко-часов, то теперь эти затраты в среднем по республике составляют 290—900 человеко-часов. Каждый час механизированного труда вытеснил 36 часов ручного.

И тем не менее, возможности для снижения трудовых затрат в хлопководстве используются недостаточно. Об этом свидетельствуют достижения передовых хозяйств. На возделывание и уборку урожая с одного гектара совхоз «Савай» затрачивает 456 человеко-часов, колхоз имени Пятилетия Узбекской ССР — 436, «Гульбах» — 428, колхоз «Алгабас» Пахтааральского района — 284 человеко-часа, что в два-три раза меньше, чем в среднем по республике.

Получается так потому, что многие работы, которые могут быть переложены на плечи машин, выполняются во многих хозяйствах вручную. В подтверждение этому можно привести среднереспубликанские данные и достижения совхоза «Малик» по затратам труда на гектар хлопчатника по некоторым видам работ. В среднем по республике: допосевные работы и сев — 139 человеко-часов, уход за хлопчатником — 344, уборка урожая — 409, всего — 894 человеко-часа. По совхозу «Малик» соответственно — 80, 100, 70 и 250 человеко-часов.

Наибольший уровень механизации в хлопководстве достигнут на допосевных работах. Ручной труд в этот период применяется главным образом на очистке внутрихозяйственных оросителей, заделке стыков и уплотнении валиков, при промывочных поливах и на планировке углов и краев полей. Передовые хозяйства, умело используя на этих работах существующие или приспособленные машины, добиваются снижения затрат ручного труда и даже полного вытеснения его.

Много ручного труда затрачивается в период летнего ухода за хлопчатником, особенно на прореживание всходов, борьбу с сорняками, вегетационные поливы и чеканку. Уровень затрат ручного труда на перечисленных операциях в значительной мере зависит от способа и технологии возделывания хлопчатника. При квадратно-гнездовом и точном квадратно-гнездовом способах сева и обработке посевов в двух направлениях затраты труда на прореживание всходов и полку сорняков значительно сокращаются. Кроме того, при квадратно-гнездовом и точном севе резко уменьшается расход семян.

Зная преимущества квадратно-гнездового сева, такие передовые хозяйства, как совхозы «Савай», «Гульбах», и другие уже в течение многих лет успешно применяют его, что позволяет им значительно снижать затраты труда на прореживание всходов и сокращать расход семян до 40—45 килограммов на гектар. Еще больший эффект получил совхоз имени Пятилетия Узбекской ССР, широко применяющий точный квадратно-гнездовой сев. Здесь надобность в прореживании практически отпала, и расход семян снижен до 30—35 килограммов на гектар.

Культивация посевов в двух направлениях повышает степень механизации обработки с 66 (при рядовом севе) до 80—83 процентов. Это дает возможность сократить затраты труда на полку сорняков до 110—140 человеко-часов, т. е. в 2—2,2 раза по сравнению с затратами труда на удаление сорняков при рядовом посеве.

Крупный резерв повышения производительности труда в хлопководстве, позволяющий быстрее завершить комплексную механизацию в этой отрасли, — внедрение новой прогрессивной технологии широкорядного способа возделывания хлопчатника. При междурядьях в 90 сантиметров, особенно на полях с малыми и средними уклонами, появляется возможность получать не только ранние, но и более высокие урожаи, чем при 60-сантиметровых междурядьях. При широких междурядьях можно нарезать более глубокие поливные борозды, чем обеспечивается качество поливов и значительно повышается производительность труда поливальщиков. При междурядьях в 90 сантиметров и той же рядности машин ширина захвата возрастает в полтора раза и можно работать на повышенных скоростях. Таким образом, повышается производительность труда механизаторов, сокращается потребность в технике.

При междурядьях в 60 сантиметров протяженность рядков на одном гектаре — 16.666 метров, а при 90-сантиметровых — 11.111 метров. Это дает возможность значительно снизить и затраты ручного труда. Опыт совхоза имени Пятилетия Узбекской ССР показывает, за период вегетации при междурядьях в 90 сантиметров затраты ручного труда составили 100 человеко-часов на гектар — в 1,6 раза меньше, чем при 60-сантиметровых междурядьях.

Большой опыт возделывания хлопчатника с широкими междурядьями накоплен совхозами «Малик», имени Пятилетия Узбекской ССР, «Пахтаарал», «Хазарбаг», совхозами Голодностепстроя, полностью перешедшими на такие междурядья, совхозом имени Ленина Наманганской области, колхозами имени Ильича Ленинского района, «Алгабас» — Пахтааральского, имени Нариманова — Хазараспского районов и другими хозяйствами.

Для борьбы с сорняками теперь успешно применяются глубокая двухъярусная вспашка, вычесывание корневищ сорняков, внесение гербицидов: делапона — под вспашку (против многолетних сорняков), которана и диурона — одновременно с севом хлопчатника. Глубокая культивация при широкорядных посевах также способствует очищению полей от сорняков. В хозяйствах, умело применяющих все эти приемы, отрастание сорняков снизилось в два—четыре раза.

На орошении хлопчатника хорошо зарекомендовали себя такие способы, как полив из железобетонных лотков с помощью гибких трубопроводов, трубок-сифонов, применение гибких трубопроводов, укладываемых и собираемых специальной машиной, а также дождевальные машины, которые в определенных условиях достаточно эффективны. Наши хозяйства имеют все возможности для значительного расширения всех этих прогрессивных способов полива.

В Сырдарьинской области успешно механизировали чеканку хлопчатника — и при широких, и при узких междурядьях. Машинами чеканят 80—85 процентов всех посевов. Этот ценный опыт надо распространить повсеместно.

Главным звеном технического прогресса в хлопководстве остается механизация уборки урожая.

Ученые и конструкторы создали замечательные хлопкоуборочные машины. Десять тысяч таких машин (в двухрядном исчислении) выпускает ежегодно завод «Ташсельмаш». Несмотря на исключительно неблагоприятную погоду минувшего года, знатный механик-водитель, Герой Социалистического Труда Шаймардан Кудратов собрал четырехрядной машиной «Узбекистан» 580 тонн хлопка, Н. Жумаев из совхоза имени Ахунбабаева Шерабадского района такой же машиной собрал 360 тонн хлопка, М. Юсупов из совхоза «Восток» — 311 тонн, Т. Сулейманов из колхоза имени XXII партсъезда Задарьинского района — 301 тонну. Хорошо трудятся и механизаторы-женщины. Почти по 200 тонн собрали У. Нуруллаева из колхоза «Ташкент» Кошкупырского района, С. Продан из совхоза «Янгиабад».

По республике уровень механизации уборки доведен до 40 процентов, что позволило резко повысить темпы сбора и сжать сроки его, снизить затраты труда на уборку урожая с гектара до 409 человеко-часов вместо 1.250 человеко-часов при уборке вручную. В хозяйствах, где хлопкоуборочные машины применяются на всей площади, затраты труда в период уборки составляют 150—200 человеко-часов на гектар. Около половины этих затрат приходится на подбор остатков урожая с земли. В это время возрастает потребность в рабочей силе.

Таким образом, применение только хлопкоуборочных машин, намного повышающее производительность труда на уборке, не дает, однако, возможности совсем отказаться от ручных работ. Надобность в них отпадает лишь при комплексной механизации уборки, т. е. при умелом применении не только хлопкоуборочных, но и куракоуборочных машин и подборщиков. Правильно используя их, передовые хозяйства и бригады собирают машинами весь урожай. При этом трудоемкость уборочного периода снижена до 70—100 человеко-часов на гектар, что в 12—18 раз меньше, чем на ручном сборе.

Наличие хлопкоуборочных, куракоуборочных машин и подборщиков позволяет многим колхозам и совхозам уже нынче собрать весь урожай только машинами. Вообще же, при правильной организации дела примерно на половине всей площади посевов хлопчатника в республике можно убирать урожай без применения ручного труда. Практическое осуществление этого — центральная задача в борьбе за технический прогресс в хлопководстве.

Важная задача технического прогресса — снижение себестоимости продукции. Известно, что основными слагаемыми себестоимости хлопка являются оплата труда и затраты на амортизацию и содержание техники. Благодаря резкому подъему производительности труда, размер его оплаты, приходящийся на единицу продукции, уменьшается, хотя заработок каждого работника возрастает. При этом доля оплаты в себестоимости центнера хлопка снижается быстрее, чем растут расходы на амортизацию и содержание техники. Эта закономерность позволила передовым хозяйствам снизить себестоимость хлопка до 20—25 рублей за центнер, т. е. почти в полтора раза против средней по республике. При этом заработок каждого работника непрерывно повышался и достиг высокого уровня.

В современных условиях решающим фактором снижения себестоимости хлопка является механизация уборки урожая. Данные показывают, что в группе хозяйств с высоким уровнем механизации уборки (80 процентов) себестоимость центнера хлопка на 30 процентов ниже, чем в группе хозяйств с низким уровнем машинного сбора (25 процентов). При этом наивысший эффект достигается в тех хозяйствах и бригадах, где умело применяют не только хлопкоуборочные машины, а весь комплекс уборочной техники.

При использовании на специальных подборщиков себестоимость сбора опавшего на землю хлопка снижается вдвое. При 90-сантиметровых междурядьях не только значительно повышается производительность механизированного и ручного труда и уменьшаются расходы на его оплату, но и намного сокращается потребность в технике, а следовательно, в капиталовложениях и затратах на амортизацию и содержание техники. При завершении комплексной механизации стоимость техники на 1.000 гектаров хлопчатника составляет для 60-сантиметровых междурядий 400 тысяч рублей, а для широких—340 тысяч рублей при четырехрядных машинах и 290 тысяч — при шестирядных. Экспериментальные шестирядные машины уже проверяются в некоторых совхозах Сырдарьинской области.

Немалова жный резерв снижения себестоимости продукции — высокая производительность техники и правильная организация ремонта и технического ухода за машинно-тракторным парком. В 14 процентах колхозов республики, где годовая выработка на 15-сильный трактор составила лишь 218 условных гектаров, себестоимость обработки гектара достигла 8 рублей 10 копеек, а в 16 процентах колхозов с выработкой 600 гектаров на трактор себестоимость гектара тракторных работ составила только 3 рубля 88 копеек.

Надо настойчиво бороться за ликвидацию простоев техники, за двухсменную работу машинно-тракторного парка.

Индустриальные методы ремонта в специализированных предприятиях «Узсельхозтехники» позволяют намного снизить себестоимость его. В 1968 году себестоимость капитального ремонта трактора составила в колхозах 890 рублей, в совхозах—830 рублей, а в мастерских «Узсельхозтехники» — 548 рублей.

Пахтааральское районное объединение, приняв на комплексное техническое обслуживание все колхозы района, добилось значительного повышения производительности тракторов и хлопкоуборочных машин, снижения (в расчете на гектар мягкой пахоты) почти в полтора раза затрат на ремонт и технический уход.

Использование огромных возможностей научно-технического прогресса для повышения урожайности, роста производительности труда и снижения себестоимости хлопка — это ответ делом на Письмо ЦК КПСС, Совета Министров СССР, ВЦСПС и ЦК ВЛКСМ «Об улучшении использования резервов производства и усилении режима экономии в народном хозяйстве».

Н. ФЕРШТАТ — заместитель председателя объединения «Узсельхозтехника», заслуженный механизатор Узбекской ССР; Г. РУДАКОВ—заместитель директора САИМЭ, кандидат технических наук; В. ПЛАТОНОВ — начальник отдела Среднеазиатского института экономики сельского хозяйства, кандидат экономических наук; В. ТЮПКО — инженер Среднеазиатской машинно-испытательной станции, Герой Социалистического Труда; М. КРАСИЛЬНИКОВ — директор совхоза «Малик».

«ПРАВДЕ ВОСТОКА» ОТВЕЧАЮТ

«ТОЧНО НЕ ЗНАЮ»

ХОРЕЗМСКОЕ областное управление сельского хозяйства, обсудив статью «Точно не знаю», опубликованную в «Правде Востока» 7 марта, сообщает: недостатки в подготовке механизаторов в хозяйствах Хивинского района были. Некоторые руководители хозяйств неправильно отнеслись к отбору сельской молодежи на курсы подготовки механизаторов при Хивинском райобъединении «Узсельхозтехника».

Статья обсуждена также на совете специалистов при райуправлении сельского хозяйства и на заседании Хивинского райисполкома. Виновные — председатели колхозов имени Энгельса и «Хива» — строго предупреждены.

Намечены мероприятия для улучшения подготовки механизаторских кадров в районе.



Пантелей Евгеньевич Цегельнюк, которого вы видите на этом снимке, старейший работник Навоийской ГРЭС. Он — мастер по эксплуатации релейной защиты и автоматики. У Пантелея Евгеньевича сложные задачи—обеспечить безаварийную работу агрегатов и приводов котлов, турбин, генераторов и других механизмов станции. С ними он отлично справляется. Опытному производственнику присвоено звание ударника коммунистического труда.
Фото В. СИРОТКИНА.

Советские люди требуют: руки прочь от Камбоджи!

СЛОВО ФРОНТОВИКА

НИКОГДА не изгладятся, не остынут воспоминания о суровых фронтовых днях.

Никогда не забуду жарких боев под Будапештом. Враг упорно сопротивлялся. Наши 82-миллиметровые минометы действовали в боевых порядках наступающей пехоты. Рядом с нашим взводом, ведя бои, двигались минометчики, руководимые моими земляками Рахматом Турдыевым из Хорезма и Рахманом Рахимовым из Намангана. У каждого из нас в левом кармане, рядом с партбилетом, лежало письмо узбекского народа своим сыновьям — воинам-узбекам. Мы знали его наизусть и повторяли каждое слово, как клятву, перед своими земляками, перед всем советским народом.

Мой фронтовой путь пролег от порта Констанца до Порт-Артура. Войска нашего 2-го Украинского фронта после победы над Германией были переброшены в Забайкалье. Здесь они штурмовали Большой и Малый Хинган. Японская военщина быстро сложила оружие перед войсками, чьи боевые знамена овеяны ратной славой на полях Европы. Я часто вспоминаю фронтовые дороги, сражения, за участие в которых неоднократно награжден. К этим наградам прибавилась недавно еще одна — юбилейная медаль. Я счастлив и горд тем, что мне довелось служить в Советской Армии, в ее боевых рядах пройти такой большой путь.

Меня, как фронтовика, до глубины души возмущают агрессивные действия американских агрессоров во Вьетнаме, Камбодже, Лаосе. Нет, колесо истории нельзя повернуть вспять. Пламя национально-освободительной борьбы народов мира, особенно ярко заполыхавшее после нашей великой победы в 1945 году, никому не погасить. И пусть империалисты всех мастей, которым уроки истории не пошли впрок, знают: советские люди не будут безучастными к их агрессивным проискам. Руки прочь от Вьетнама и Камбоджи!

Т. ЮСУПЖАНОВ.
Офицер запаса.

ПРЕКРАТИТЬ АГРЕССИЮ!

НА ТЕРРИТОРИИ Юго-Восточной Азии теперь создан новый очаг войны. Ее пламя наряду с Вьетнамом и Лаосом охватило также и Камбоджу. Империалисты США, несмотря на протесты мировой общественности, упорно стремятся играть роль международного жандарма.

До каких пор это будет продолжаться?

Мы, труженики ордена Трудового Красного Знамени завода «Ташсельмаш», гневно осуждаем американскую агрессию.

Наша страна всегда уважала и уважает нейтралитет Камбоджи. Это и определяет наш гневный протест против позорных актов агресии.

Все рабочие нашего предприятия трудятся в эти дни с особым напряжением, чтобы еще активнее крепить мощь нашей Отчизны.

А. УДАЛОВА.
Герой Социалистического Труда, наладчица завода «Ташсельмаш».



Отличным мастером называют в коллективе строительного управления № 23 третьего строительного треста плотника В. Деменчука. Десять лет провел он на стройках Ташкента, участвовал в сооружении сотни домов. И всюду его работа получала самую высокую оценку. Свои производственные задания передовой строитель регулярно перевыполняет.

Фото А. ХОДАКОВА.

Указ Президиума Верховного Совета Узбекской ССР

О НАГРАЖДЕНИИ МЕДАЛЬЮ «ЗА ОТВАГУ НА ПОЖАРЕ»

За смелость, отвагу и мужество, проявленные при тушении пожара, наградить от имени Президиума Верховного Совета СССР медалью «За отвагу на пожаре»:

Абулова Негмата Файзиевича — помощника командира взвода Аланского отряда военизированной противофонтанной части Министерства геологии Узбекской ССР.

Зорина Анатолия Павловича — командира Аланского отряда военизированной противофонтанной части Министерства геологии Узбекской ССР.

Кремерова Рахмиела Исааковича — начальника караула СВПЧ-16 по охране Навоийского химкомбината.

Назарова Али Назар Оглы — заместителя начальника штаба пожаротушения военизированной пожарной охраны МВД Азербайджанской ССР.

Сорокина Александра Израиловича — старшего научного сотрудника научно-исследовательской лаборатории военизированной пожарной охраны МВД Азербайджанской ССР.

Тугушева Расима Шахмардановича — командира Асаке-Андижского отряда военизированной противофонтанной части Министерства геологии Узбекской ССР.

Филиппова Ивана Кузьмича (посмертно) — бурильщика Центральной нефтеразведочной экспедиции глубокого бурения треста «Бухаранефтегазразведка» Министерства геологии Узбекской ССР.

Шевринского Бориса Николаевича — командира взвода Газлийского отряда военизированной противофонтанной части Министерства геологии Узбекской ССР.

Председатель Президиума Верховного Совета Узбекской ССР Я. НАСРИДДИНОВА.

Секретарь Президиума Верховного Совета Узбекской ССР Р. САХИБАЕВ.

г. Ташкент.
8 мая 1970 г.

Новости планеты

ВЕЛИКИЙ ПРАЗДНИК

Торжественно и радостно отметили народы мира великий праздник — 25-ю годовщину победы над германским фашизмом. В столицах социалистических государств — Праге, Варшаве, Берлине, Софии, Будапеште, Бухаресте, Улан-Баторе, Белграде — состоялись праздничные демонстрации и митинги трудящихся, торжественные заседания. Повсеместно к местам захоронения советских воинов-освободителей были возложены тысячи венков и букетов ярких весенних цветов. В торжествах по случаю Дня Победы приняли участие видные государственные, общественные и политические деятели.

В Париже, Оттаве, Западном Берлине, Брюсселе, Осло, Дели состоялись торжественные церемонии по случаю 25-летия Победы над темными силами фашизма.

Знаменательную дату отметили также в Италии, Австрии, Голландии и других странах.

По случаю 25-летия победы советского народа над фашистской Германией в посольствах Советского Союза за рубежом состоялись приемы, на которых присутствовали главы ряда государств и правительств, министры, депутаты парламентов, командный состав вооруженных сил, общественные и политические деятели, главы дипломатических представительств.

РАСШИРЕНИЕ АГРЕССИИ ✻ РАСТЕТ ВОЛНА ВОЗМУЩЕНИЯ ✻ ПРОНИКНОВЕНИЕ АМЕРИКАНСКОГО КАПИТАЛА В ЕВРОПУ ✻ БАЗЫ ДЛЯ ШПИОНАЖА ✻ РЕВАНШИСТСКОЕ СБОРИЩЕ

НЬЮ-ЙОРК, 11 мая. (ТАСС). Американское военное командование и сайгонский режим расширяют агрессию в Камбодже. По сообщениям информационных агентств, **9 мая на ее территорию вторглись свежие крупные силы «союзнических» войск, развернувших наступление против патриотических сил Сопротивления в долине реки Меконг.**

В новой карательной операции участвуют 8.000 солдат и 300 бронемашин. Одновременно по Меконгу в направлении камбоджийской столицы движется речная флотилия из 100 американских и южновьетнамских катеров. В сообщениях отмечается, что новое наступление, предприятое вдоль реки Меконг, расширило фронт американо-южновьетнамской агрессии в Камбодже до 480 км.

* * *

ДЕЛИ, 11 мая. (ТАСС). **В Индии ширится волна возмущения интервенцией сайгоно-американских войск в Камбодже. Мощные демонстрации протеста прошли в Дели, Бомбее, Калькутте, Хайдерабаде и других городах страны.** В Лакнау — главном городе крупнейшего штата Индии Уттар Прадеш — перед зданием культурного центра США состоялся многолюдный митинг, участники которого потребовали немедленного вывода войск агрессоров из Камбоджи.

* * *

БРЮССЕЛЬ, 11 мая. (ТАСС). Проникновение в экономику американского капитала вызывает беспокойство в странах Западной Европы. Это относится в первую очередь к таким отраслям промышленности, как электротехническая. Недавно крупный пакет акций бельгийской компании «Асек» приобретен американской фирмой «Вестингауз электрик интернэшнл компани».

Комиссия европейских сообществ направила странам «Шестерки» меморандум, в котором говорится: ЕСЛИ ДЕЛО ПОЙДЕТ И ДАЛЬШЕ ТАКИМ ОБРАЗОМ, ТО ВСЯ ЭЛЕКТРОТЕХНИЧЕСКАЯ ПРОМЫШЛЕННОСТЬ ЗАПАДНОЙ ЕВРОПЫ РИСКУЕТ ПОПАСТЬ ПОД КОНТРОЛЬ ИНОСТРАННОГО КАПИТАЛА И ПРЕЖДЕ ВСЕГО АМЕРИКАНСКОГО.

* * *

НЬЮ-ЙОРК, 11 мая. (ТАСС). США ПРИДАЮТ ВСЕ БОЛЬШЕЕ ЗНАЧЕНИЕ АЗОРСКИМ ОСТРОВАМ КАК ВАЖНОМУ СТРАТЕГИЧЕСКОМУ ПУНКТУ, пишет «Нью-Йорк тайме кс». Газета указывает, что, как заявило министерство обороны США, **УСТАНОВКИ НА АВИАБАЗЕ ЛАЖЕНС НА ЭТИХ ОСТРОВАХ ПРЕДСТАВЛЯЮТ «ГЛАВНОЕ ВОЕННОЕ ЗНАЧЕНИЕ».** Она продолжает играть важную роль и в проведении разведывательных операций в Атлантике. Обслуживающий военный персонал США на этой базе состоит сейчас примерно из 1.500 человек.

В статье подчеркивается, что США намерены построить на Азорских островах еще одну базу для своих подводных лодок, оснащенных ракетами «Поларис».

* * *

БОНН, 11 мая. (ТАСС). Очередной демонстрацией реваншистских притязаний явился «митинг» так называемого «землячества немцев из Силезии», состоявшийся в Майнце.

На «митинге» с призывом «оказать сопротивление» признанию статус-кво в Европе выступил председатель «землячества» депутат западногерманского бундестага Герберт Хупка.

ВЕСНОЙ ДВАДЦАТЬ ПЕРВОГО...

театр

Я ВИДЕЛ первые представления «Между ливнями» А. Штейна в Академическом русском театре имени Горького. Затем после длительного перерыва пошел на спектакль, чтобы не только проверить свои впечатления, но и сопоставить их с теми суждениями, которые высказаны зрителями в письмах, присланных в редакцию. Они написаны «по зову сердца» и потому дают известное право оскорбителю говорить не только от своего имени. К тому же они обязывают попытаться ответить на некоторые вопросы, волнующие авторов писем.

Я соглашусь на два отзыва, выражающие крайние точки зрения. В письме Е. Д. Чернышовой говорится о «точном воплощении образа великого Ленина». Работа эта названа «отличной», хотя автор с полным пониманием пишет о том, сколь она тяжела и трудна для исполнителя. В письме Д. Красина постановка решительно не принимается. «О чем спектакль?, — задает вопрос автор письма .— О восстании в Кронштадте? О переходе к новой экономической политике? О предательстве? О трудностях, переживаемых Лениным? Обо всем и ни о чем!».

Как это, на первый взгляд, ни странно, письма не исключают друг друга. В чем же разгадка столь противоречивых оценок?

Прежде всего в пьесе «Между ливнями». Драматург А. Штейн давно интересовался историей кронштадтского, мятежа. Много лет назад он написал пьесу «Весна двадцать первого». В «Между ливнями» перешли не только значительная часть текста, но и некоторые сюжетные ситуации, расстановка сил и взаимоотношения между героями. Хотя описательно-хроникальную структуру старой пьесы автор частично преодолел, чувствуется неорганичность сосуществования в пьесе двух пластов: эпизодов, связанных с кронштадтским мятежом, и сцен с участием Ленина.

Это последнее и заметил наш читатель Д. Красин, и не только он.

Следовательно, одна из задач театра, взявшегося за постановку пьесы, заключалась в том, чтобы всеми возможными средствами перебросить «мостики», найти точки соприкосновения, «силовые линии», связывающие эти два пласта. Причем, трудности в решении этой задачи заключаются еще и в том, что речь идет о взаимосвязях не только идейного и сюжетного порядка, но и жанрового, стилевого — в пьесе есть сцены и образы с разнородными элементами: трагедийными, мелодраматическими, гротесковыми.

Мне кажется, что режиссер А. Смеляков стремился преодолеть эти трудности. Это ощущается в самой сценической композиции спектакля, несколько отличной от пьесы. Разделив представление на три акта (вместо двух у Штейна), режиссер завершает первые два действия картинами с Лениным (в пьесе они находятся внутри актов).

Так подчеркивается их кульминационная роль, их внутренняя значимость как сцен, завершающих цепь предшествующих событий.

И все же связь между кронштадтскими событиями и мучительными раздумьями Ленина в канун и во время X съезда партии по отношению к картинам, где Ленина на сцене нет, обнаруживается более по внешней линии, нежели по внутренней.

Произошло это, по-моему, потому, что в решении режиссера как бы вступают в противоречие две тенденции. Одна — стремление к героико-эпическому по общей тональности и психологически правдивому по принципам раскрытия, спектаклю, передающему неимоверные трудности, выпавшие на долю народа, партии, Ленина весной двадцать первого года, другая — обострение внешне событийного ряда.

Режиссер как бы не доверяет интересу зрителей к внутренней динамике действия и в ряде сцен подменяет ее внешней динамикой. Не добился он и художественного единства в актерском исполнении. Достоверность Поздышевых: убежденного, сильного духом (хотя и несколько однотонного) отца — П. Дроздова и мятущегося (где-то излишне нервозного) сына — В. Цветкова, психологическая углубленность Н. Сундуковой в роли баронессы соседствуют с озлобленным в меру, но не в меру рисующимся царским офицером Рилькеном — В. Русиновым, с таинственно загадочным, но равнодушным к событиям генералом Козловским — Н. Хаматуровым. Красочен решенный в народно-комедийном плане характер матроса Расколупы — В. Леонова. Но у него появились эпизоды (на первых представлениях этого не было), звучащие почти как «вставные номера». Неожиданно Расколупа стал одной из главных фигур спектакля и по объему внимания зрителей занял то место, которое по праву должно было принадлежать матросу Гуще. Ю. Рубан играет в Гуще упоение анархической стихией, но трудно уловить социальную природу человека, истоки его поведения, которые должны были многое объяснить в характере мятежа. Усилились — и это хорошо — драматические элементы в образе Таты — Т. Соловьевой.

Я называю не всех исполнителей, но главное состоит в том, что эта пестрота в совокупности являет собой не столько многосложную картину жизни, сколько говорит о разностильности исполнителей и разнонаправленности их усилий.

И не первейшая ли забота режиссера организовать всю эту «разноголосицу», идейно и стилево подчинить всех участников раскрытию главного?

И не потому ли зритель Д. Красин, быть может, слишком категорично, но не без некоторых оснований, написал, что «акценты расставлены не там и не те».

В немалой степени компенсируют эти потери сцены с В. И. Лениным, которые по праву стали центральными в спектакле.

А. Штейн в середине шестидесятых годов внес новое в Ленинниану. Если Н. Погодин в «Кремлевских курантах» уже ввел нас в творческую лабораторию Ленина-мыслителя, то здесь происходит проникновение в «тайное тайных» этой лаборатории. К тому же драматург стремился найти способ подчеркнуть решающее значение воздействия вождя на ход событий при внешней «оторванности» от них. Монологи Ленина идут на сцене в первом случае в течение четверти часа, а во втором — и того больше.

Неимоверные трудности, которые стояли перед исполнителем Ленина М. Мансуровым, в целом успешно преодолены. Особенно в архисложнейшей сцене, удачно названной одним из критиков «Бессонница века». Именно здесь актеру особенно удалось показать своеобразие передачи Штейном ленинской мысли, проходящей путь от бытовой детали к крупному обобщению, от далекой ассоциации к важному решению.

Этот успех еще раз заставляет задуматься о том, сколь велико значение личности актера, которому доверяется роль Ленина. Я имею в виду не только профессиональное мастерство и характер предшествующих ролей, но и самый тип мыслящего, предельно к себе требовательного художника.

Интимность и масштабность сочетаются в Ленине — Мансурове. Привлекательность исполнения не только в доверительных интонациях, внутренней человечности образа, но и в передаче острейшего чувства ответственности, возложенной эпохой, историей. В своеобразном ритмическом и интонационном речевом рисунке роли у Мансурова можно проследить три линии, три плана оценок и размышлений Ленина. Узнав драматическую историю семьи Поздышевых, Ленин с сочувствием говорит об обманутых матросах, крестьянской молодежи в бушлатах, сбитой с толку вражеской агитацией. Эта реакция ведет его по второй линии к рельефному анализу происходящего в Кронштадте, к поискам причин событий и дальнейших путей развития страны.

Третья линия: как подавить мятеж? И вождь приходит к решению: убежденные коммунисты, делегаты X съезда должны сойти на лед и как рядовые бойцы выступить против мятежников, против политического авантюризма вообще, чтобы решить судьбу Кронштадта, а значит судьбу революции.

Мансуров в лучших эпизодах так убедителен, что не появляется вопроса о внешней похожести, о жестах, об интонациях.

Вот почему я присоединяюсь к высокой оценке работы Мансурова, высказанной уже в критике, в письме Е. Чернышевой и других. Как известно, М. Мансурову за исполнение роли В. И. Ленина присуждена премия республиканского конкурса на лучшее произведение литературы и искусства, посвященного столетию со дня рождения В. И. Ленина.

Театру следует и впредь заботиться об улучшении спектакля в целом, памятуя, что выпуск постановки одновременно и итог, и начало. А ленинский спектакль имеет значение не только для юбилейного года. Особенно тот, который принес нам радость встречи с истинно интересным исполнителем роли Владимира Ильича Ленина.

Я. ФЕЛЬДМАН.
Театральный обозреватель «Правды Востока».

КАЗНИ ЧЕРЕЗ КАЖДЫЕ ТРИ ДНЯ...

ЛОНДОН, 11 мая. (ТАСС). В Южно-Африканской Республике казни через повешение в среднем происходят через каждые три дня, и половина всех известных в мире случаев смертной казни приходится на эту страну. Об этом говорится в изданной в ЮАР брошюре, анализирующей рост преступности в стране и увеличение числа смертных приговоров за последние 5 лет.

Законы страны, говорится в брошюре, предусматривают смертную казнь не только за тяжкие преступления, но также за кражу, попытку совершить кражу, взлом или похищение. В 1966 году перечень преступлений, наказуемых смертной казнью, был еще более расширен.

Характерно, что **подавляющее большинство смертных приговоров в ЮАР приходится на африканское население страны.**

А может, она начинается...
Со старой отцовской
буденовки,
Что как-то в шкафу
мы нашли...

БУДЕНОВКА теперь уже редко в каком доме сохранилась: ведь почти полвека, как отгремели бои гражданской. Но чуть ли не в каждой советской семье сохранились немые свидетели другого времени, других боев — Великой Отечественной войны. Свидетели эти — самые разные, порой неожиданные. Немало их прислали в редакцию те, кто откликнулся на обращение газеты создать летопись о всенародном подвиге.

Пожелтевший, стершийся на сгибах фронтовой треугольник, посланный в марте 1942 года. Страничка, исписанная карандашом. Письмо жене. Приветы родным, детям. О себе несколько слов: жив, здоров.

«Я в настоящее время очень от тебя далеко, так что письмо может идти очень долго».

И еще: «Жалей маленьких, потому что я каждый день вижу, как будто я с ними играю...».

Другое письмо тому же адресату, отправленное в марте 1945 года. Письмо-конверт, который получался, когда листочек складывался пополам и заклеивались края. На одной половине — место для адреса, вверху, слева — черным шрифтом: «Смерть немецким захватчикам!». На другой половине — портрет И. А. Крылова и строчки из его басни:

С волками иначе не делать мировой,

Как снявши шкуру с них долой.

Выпущен к столетию со дня смерти великого баснописца. На оборотной стороне, там, где место для письма, — строки карандашом. Письмо матери:

«Шлю вам свой привет из Восточной Пруссии... Я в настоящее время нахожусь на передовой линии, жив и здоров, того и вам желаю».

Два письма. И два извещения по одному адресу:

«Ваш муж, сержант Корицкий Тихон Яковлевич в бою за Родину, верный воинской присяге, проявил геройство и мужество, был тяжело ранен 10 января 1943 года, умер 10 января 1943 года. Похоронен в братской могиле г. Вольское Морозовского района Ростовской области».

И второе:

«Ваш сын Корицкий Виктор Тихонович, лейтенант, в бою за Родину, верный воинской присяге, проявил геройство и мужество, погиб 20 марта 1945 года. Похоронен: Господский двор, Найвольт, г. Кенигсберг». Письма и извещения прислала в редакцию Евдокия Петровна Корицкая из Алмалыка: «Я каждый день и ночь вспоминаю о моем муже и сыне».

А этот фронтовой треугольник послан в сентябре 1943 года: «Если будет суждено остаться живым, вернусь после победы». Ищу-рад Норбаев, ныне председатель Токчиянского поселкового Совета Сариасийского района, вернулся домой, но жена его Лолахон хранит письмо.

А вот такой уж кажется «казенный» документ — квитанция. Но ташкентец Геннадий Алексеевич Тарасенко, приславший нам ее, пишет, что эта квитанция прошла с ним весь его боевой путь от Харькова до Праги «и была в огне и в воде войны и хранилась у меня 25 лет». Квитанция выдана ему в связи с тем, что его паспорт, как призванного в РККА, 5 февраля 1943 года сдан во Фрунзенский военкомат. Была эта маленькая бумажка для Геннадия Тарасенко частицей дома и залогом возвращения к мирному труду.

Секретарь Джетысайского райкома партии старший лейтенант запаса Иван Константинович Мороз вместе с фронтовыми фотографиями, благодарностями командования бережет небольшой кусочек картона — воинский билет для проезда по железной дороге. «От станции Берлин Силезский до станции Курган-Тюбе», — значится в нем. Иван Константинович, посылая его в редакцию, вспоминает:

«В конце 1941 года на дорогах Ленинградского фронта мне врезался в память плакат, на котором были изображены дорога и красноармеец, прислонившийся к столбу, перематывающий обмотку, а на плакате надпись: «Твой путь домой через Берлин!». Но вот закончилась война, мы испытали радость победы, и в августе 1946 года после демобилизации из армии, на пути из Берлина домой, я вспомнил этот плакат. И теперь у меня хранится воинский билет № 718369 от станции Берлин Силезский до станции Курган-Тюбе».

Ташкентец Петр Миронович Юрков прислал схему расположения войск при форсировании Вислы. В этих боях батарея под его командованием не раз отбивала контратаки противника. В последнем бою Петр Юрков разрывом рядом упавшего вражеского снаряда был контужен. Схему с обозначением места, где произошел взрыв, сделал для Юркова начальник штаба дивизиона.

Благодарственная грамота за боевые заслуги у Виктора Федоровича Ивашкина, гвардии сержанта в запасе, ныне токаря рудоуправления «Шаргуньуголь». Для него эта грамота не только память о своем прошлом, но и память о любимом командире — Герое Советского Союза В. Баранове. Его подпись стоит на грамоте, и он торжественно вручил ее перед строем дивизии Виктору Федоровичу.

...Об Отечественной войне рассказывают книги, спектакли, картины. Ее свидетельства — музейные реликвии. Мы — те, кто вырос после войны, с волнением читаем их, смотрим. Но ни с чем не сравнить чувство, с каким берешь в руки письма, фотографии, документы, принадлежавшие человеку, родному тебе. Это чувство сопричастности твоей семьи, а значит, и твоей лично, к истории Родины, к великой Победе, что совершил твой народ. Наверное, именно этими чувствами продиктовано письмо ташкентской семиклассницы Носовой о своем дяде Илье Васильевиче Носове. Она не знает его, но в семье бережно хранят все, что связано с ним, его зачетную студенческую книжку, справку курсанта военного училища... И письмо политрука Овчинникова матери Ильи Носова:

«...Илья Васильевич Носов погиб смертью храбрых при выполнении боевой задачи... Мария Яковлевна, я знаю, что вам будет тяжело пережить такую тяжелую утрату. Но вы должны перенести потерю сына с мыслью, что он пал смертью героя за мать-Родину, за наше общее дело. Мария Яковлевна, мы клянемся вам, что за смерть Ильи Васильевича Носова мы отомстим сотней уничтоженных фашистских зверей».

Девочка, приславшая это письмо, пишет:

«В тот день, когда погиб мой дядя, было большое сражение и погибло много солдат и офицеров, но местность осталась в советских руках. В 1968 году отец Ильи, Носов Василий Иванович, мой дедушка, посетил могилу, где похоронен мой дядя, и очень много рассказывал о том, как тяжело было нашей армии отстоять эту местность на подступах к Москве от фашистов...».

Для этой девочки Отечественная война — не далекая история, а образ родного человека, память ее семьи о самом дорогом.

Бережно хранятся в семейных альбомах, шкатулках, папках дорогие реликвии. Хранятся не только как память о прошлом. Их берегут для юных, для будущих поколений. Ведь это — то, с чего начинается Родина.

Т. КАПЛИНСКАЯ.

ДОРОГИЕ РЕЛИКВИИ

ОБЗОР ПИСЕМ



ЗАОКЕАНСКАЯ «КОРМИЛИЦА».

Рис. Д. СИНИЦКОГО.

ТЕЛЕТАЙПНЫЕ СТРОКИ

▲ В ночь на 11 мая израильская военщина совершила очередную провокацию против южных районов Ливана: произвела артиллерийский обстрел деревень Хиям и Кфар Шуба. Имеются раненые, многие здания разрушены.

▲ В Гетеборге (Швеция) открылась 53-я международная промышленная выставка «Свенска мессан», в которой участвуют 28 стран. Советский Союз демонстрирует различные марки автомашин, а также товары широкого потребления.

▲ В Лондоне опубликован обзор Комитета экономического развития по делам строительства. Согласно ему, сооружение новых жилых домов в текущем году в Англии сократится по сравнению с прошлым годом. Между тем жилищное строительство в течение прошлого года сократилось по сравнению с 1968 годом почти на 50 тысяч домов. Сейчас на Британских островах насчитывается около двух миллионов домов, не пригодных для жилья.

▲ Как сообщает национальное управление статистики и цензов Чили, стоимость жизни в стране с апреля 1969 года по апрель 1970 года увеличилась на 31 процент.

РЕСПУБЛИКА ОТ КРАЯ И ДО КРАЯ

УЧЕНЫЕ У КОЛХОЗНИКОВ

НА ДНЯХ группа ученых-атеистов Ташкента провела в колхозе имени Куйбышева Калининского района тематический вечер на тему: «Религия и современность». Перед колхозниками и сельской интеллигенцией выступили кандидаты философских наук И. Эрбутаев, М. Далиев, П. Хамидов, один из старейших воинствующих безбожников республики З. Рахмонзаде, кандидат исторических наук А. Каримов.

На многочисленных примерах они показали, как пагубно отражаются на жизни людей религиозные пережитки и суеверия, рассказали о важнейших декретах Советской власти — о свободе совести, об отделении школы от церкви и церкви от государства, говорили о положительном значении новых народных традиций, праздников и обрядов в коммунистическом воспитании, ответили на вопросы слушателей.

Д. МУМИНОВ.
Референт Ташкентского областного отделения общества «Знание».

ПЕРЕСЕЛЕНИЕ НУТРИЙ

ТЕРМЕЗ, 11 мая. (По телефону от соб. корр.). С каждым годом молодое нутриевое зверохозяйство дает все больше ценной пушнины. Нынешней весной хозяйство отправило на пушную базу в Ташкент более двух тысяч шкурок, а до конца года их предстоит сдать свыше пяти тысяч.

Сейчас нутрии переселяются с зимних квартир на летние. В искусственных озерах Каргун и Холодная лощина для них приготовлен «и стол, и дом». За лето на озерных фермах намечается удвоить поголовье пушных зверьков, прекрасно акклиматизировавших с я на юге Узбекистана.

В. НЕЙБУРГ.

ПРЕМЬЕРЫ ЗАВОДСКИХ ТЕАТРОВ

ЧИРЧИК, 11 мая. (По телефону от общ. корр.). Хотя в Чирчике нет профессиональных театров, но его по праву называют театральным городом. На сценах дворцов культуры и рабочих клубов успешно выступают самодеятельные драматические коллективы. Недавно афиши известили о трех премьерах.

Свою новую работу — пьесу «Сайгонская баллада» К. Раппопорта и М. Маклярского показал народный театр Дворца культуры химиков. Спектакль «Слава» поставили самодеятельные артисты Дворца культуры машиностроителей. Любители театра увидели также постановку пьесы А. Талиева «Иглы и штык». Кстати, на областном фестивале самодеятельного искусства этот спектакль получил высшую оценку.

О. ЛЕВАК.



Большие и сложные работы по созданию новых целебных алкалоидов для фармацевтической промышленности ведутся в лабораториях ордена Трудового Красного Знамени Института химии растительных веществ Академии наук Узбекской ССР. На снимке: группа научных сотрудников лаборатории экспериментальной технологии под руководством кандидата химических наук Т. Шакирова следит за работой приборов.

Фото М. НУРИТДИНОВА.

КОНКУРС КРАСОТЫ

ГУЛИСТАН, 11 мая. (По телефону от соб. корр.). Первый городской конкурс на лучшие прическу, платье, костюм, пальто провел горбыткомбинат. Продемонстрированы много оригинальных моделей мужской и женской одежды, прически. Лучшим парикмахерам и модельерам — победителям конкурса — присуждены призы.

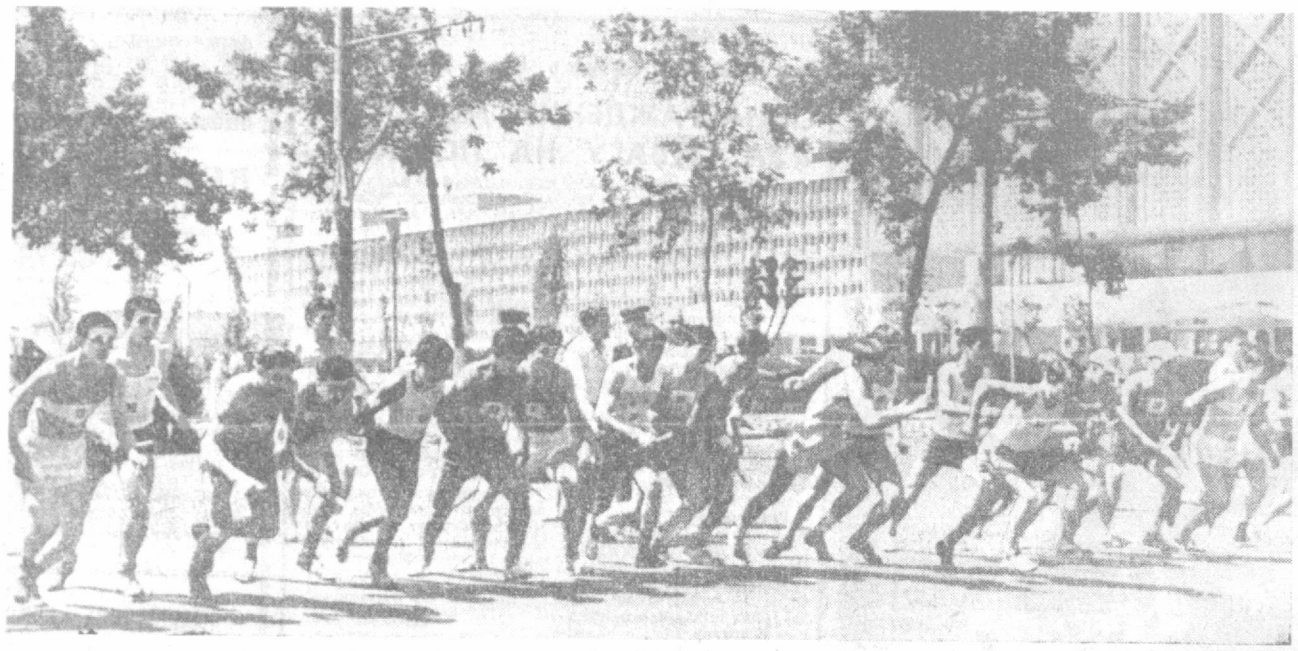

Дается старт эстафеты.

СОЛНЕЧНАЯ ТРАССА

38-Я ТРАДИЦИОННАЯ ЭСТАФЕТА НА ПРИЗЫ ГАЗЕТ «ПРАВДА ВОСТОКА» И «КОМСОМОЛЕЦ УЗБЕКИСТАНА»

В МИНУВШЕЕ воскресенье по улицам и проспектам столицы Узбекистана, похорошевшим и празднично принарядившимся, в 38-й раз пронесли эстафетные палочки сильнейшие легкоатлеты предприятий, учреждений, институтов, техникумов и других учебных заведений.

Десятки тысяч ташкентцев были свидетелями напряженной борьбы, развернувшейся между бегунами на трассе протяженностью 12.230 метров.

По многолетней традиции старт был дан на углу проспекта имени Ленина и улицы «Правды Востока». Когда стрелки часов шагнули за отметку 15.00, прозвучал выстрел. Группа бегунов в разноцветных майках устремляется вперед. Первый этап, как показывает история эстафеты, всегда проходит в острой и темпераментной борьбе. И дело здесь не только в хорошей запевке, тоне, который должны задать стартующие всему состязанию. На первом 800-метровом этапе, классическом для легкой атлетики, вот уже много лет разыгрывается личный приз для быстрейшего бегуна. Не случайно поэтому многие команды заявили на старт самых сильных своих легкоатлетов.

Уже после первых метров выясняется, что основные претенденты на победу на первом этапе — это мастер спорта В. Меркин из спортклуба «Старт», перворазрядники студенты Р. Салямов из института физкультуры, Р. Хакимов из политехнического и О. Каримов из транспортного институтов. Неоднократный чемпион и рекордсмен республики в беге на средние дистанции В. Меркин подтверждает свой высокий класс и первым передает эстафетную палочку.

Однако столь удачный старт позволил «Старту» быть лидером ненадолго. Уже на втором этапе бегун из первой команды института физкультуы А. Протасов выводит свой коллектив вперед. И с этого момента инфизкультовцы уже не уступают пальму первенства.

Команда Ташкентского института инженеров железнодорожного транспорта примерно до шестого этапа пыталась соперничать с лидерами, но затем разрыв все более и более увеличивался. Самое большее, что смогли сделать железнодорожники — это сократить усилиями двух своих ведущих бегунов — членов сборной команды республики В. Колмакова и С. Северина — просвет. Когда эстафетная палочка на заключительном этапе оказалась в руках у очередного бегуна из института физкультуры, железнодорожники, отстававшие на 300 метров, сократили разрыв на две трети.

Итак, первой финишную черту на Центральном стадионе «Пахтакор» пересекла первая команда Узбекского государственного института физкультуры. Секундомеры зафиксировали, что трассу солнечной эстафеты команда преодолела за 31 минуту 37,6 секунды. Второе место досталось легкоатлетам транспортного института и третье — второму коллективу института физкультуры.



Вручение наград победителям эстафеты — представителям команд Узбекского государственного института физкультуры и Ташкентского института инженеров железнодорожного транспорта.

Фото А. ХОДАКОВА.

По группе средних специальных учебных заведений лучший результат показали бегуны строительного техникума, преодолевшие трассу за 34 минуты 59.2 сек. Второе и третье призовые места достались легкоатлетам техникума связи и политехникума.

Команда спортивного клуба «Текстильщик» стала победительницей по группе предприятий и учреждений (35.15,4). Лишь немногим уступили бегуны спортклуба «Старт» (35.27,4) и домостроительного комбината № 1 (35.37,6).

Главный приз газет «Правда Востока» и «Комсомолец Узбекистана» вручен первой команде института физкультуры. Легкоатлетам этого вуза присуждены также почетные награды республиканского спортивного общества «Буревестник» и Комитета по физкультуре и спорту при Ташгорисполкоме за массовость. Впервые институт физкультуры выступал в эстафете тремя командами.

Дипломов и грамот редакций были удостоены также энтузиасты традиционной эстафеты, вот уже много лет помогающие в организации и проведении этих состязаний, — судьи всесоюзной категории Г. Горб, П. Перцев, Т. Таркова, Г. Савельев, республиканской категории М. Таджиев, П. Кузнецов, А. Блит, Д. Тарков и другие.

А. БЕРЕЗОВСКИЙ.
Главный судья эстафеты, судья всесоюзной категории.

Э. АВАНЕСОВ.

ОТ РЕДАКЦИИ: «Правда Востока» благодарит работников спортивных организаций, горздравотдела, Центрального стадиона «Пахтакор» и других за активное участие в подготовке и проведении 38-й традиционной эстафеты.

МЕРИДИАНАМИ СПОРТА

ТУЛА. В первом матче 1/16 финала Кубка СССР по футболу «Пахтакор» встретился с местным «Металлургом». 90 минут игры не дали результата — 0:0. Завтра в Ташкенте соперники проведут повторную встречу.

МОСКВА. Футболисты сборной СССР в воскресенье отправились на чемпионат мира. Их путь в Мехико лежит через Колумбию и Эквадор, где они проведут товарищеские матчи с командами этих стран.

ЗАГРЕБ. Закончился международный шахматный турнир. Первое место занял Фишер (США) — 13 очков. Второе — пятое разделили Смыслов, Корчной, Горт (Чехословакия) и Глигорич (Югославия) — по 11, на шестом Петросян — 10,5.

МИЛАН. На стадионе «Сан-Сиро» состоялся финальный матч на Кубок европейских чемпионов. В интересном поединке между футбольными командами «Селтик» (Шотландия) — «Фейеноорд» (Голландия) в основное время победитель не выявился — 1:1. Только на 117-й минуте голландцы забили второй мяч и стали обладателями почетного трофея.

ЛЕЙДЕН. Победой Бориса Спасского завершился турнир четырех гроссмейстеров, посвященный 75-летию Лейденского шахматного общества. Чемпион мира набрал 7 очков из 12. Матчи с Б. Ларсеном (Дания) и Ян-Хейном Доннером (Голландия) Спасский выиграл с одинаковым счетом — 2.5:1,5, а с Ботвинником свел вничью — 2:2 (четыре ничьи). У Доннера 6 очков, Ботвинника и Ларсена — по 5,5.

ВЕНА. В субботу здесь стартовал четвертый чемпионат Европы по шахматам. В команду Советского Союза вошли гроссмейстеры Геллер, Гипслис, Керес, Корчной, Петросян, Полугаевский, Смыслов, Тайманов, Холмов, Штейн и молодой чемпион Москвы Балашов. В предыдущих трех чемпионатах побеждала сборная СССР.

ПОГОДА

Сегодня днем по Узбекистану ожидается переменная облачность, без осадков. Ветер юго-восточный, 7—12 метров в секунду. Температура 26—31, по югу — до 33 градусов тепла.

В Ташкенте — малооблачно, без осадков. Ветер восточный, 5—10 метров в секунду. Температура 28—30 градусов тепла.

НОВОСТИ КИНО

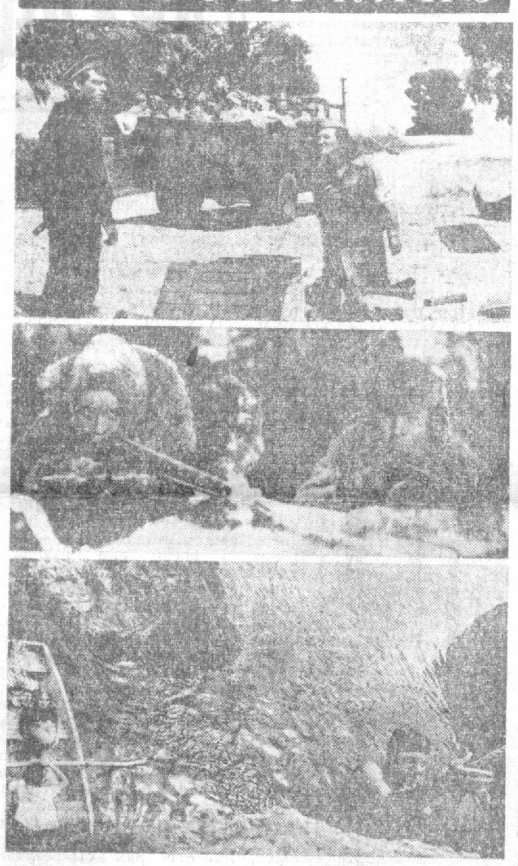

ШЛИ первые месяцы войны. На украинскую землю вступили немецко-фашистские оккупанты. На бронекатере речной флотилии, оставленном для выполнения специального задания, — два матроса: бывший шахтер Гаркуша и бывший охотник-якут Номоконов. Потом к ним прибавилось еще несколько человек. Команда катера 042, оказавшись в глубоком тылу врага, совершала смелые налеты на гитлеровцев, взрывала мосты, уничтожила пароход, на котором происходило совещание немецкого командования. Таков сюжет нового художественного фильма «ГДЕ 042?», созданного на киностудии имени А. Довженко. В основу фильма, поставленного режиссером О. Ленциусом по сценарию М. Маклярского и А. Галиева, положен действительный факт.

О ТОМ, как советские люди спасали банковское золото от захватчиков во время Великой Отечественной войны, рассказывает новый художественный фильм «ЗОЛОТО». Город вот-вот захватят гитлеровцы, а в банк неожиданно поступают из разбомбленного эшелона ценности: золото, бриллианты, ювелирные изделия. Долг обязывает оставшихся сотрудников банка не только принять ценности, но сохранить и доставить их советским властям. Картина поставлена на киностудии «Мосфильм» по одноименному роману Бориса Полевого, он же автор сценария. Режиссер-постановщик Дамир Вятич-Бережных.

ГЕРОИ нового художественного фильма «ПОСЛЕДНИЕ КАНИКУЛЫ» — юный художник Данилка и его старший брат Борис, обыкновенный парень, обладавший, правда, необыкновенным талантом доброты и сердечности, человеколюбия. Лента создана на киностудии «Мосфильм». Автор сценария Александр Корин, режиссер-постановщик Валерий Кремнев.

О ЛЕСНИКЕ Хабибе, который становится профессиональным борцом, расскажет иранский художественный фильм «МАЗАНДАРАНСКИЙ ТИГР». Автор сценария Менигетр Комрам, режиссер Самуэль Хачикян

На снимках — кадры из фильмов: «Где 042?», «Золото» и «Последние каникулы».

СЛУЖБА СПРАВКИ

ОБЪЯВЛЯЮТ ПРИЕМ НА 1970-71 УЧЕБНЫЙ ГОД:

ТАШКЕНТСКИЙ ГОСУДАРСТВЕННЫЙ ПЕДАГОГИЧЕСКИЙ ИНСТИТУТ ИНОСТРАННЫХ ЯЗЫКОВ ИМЕНИ Ф. ЭНГЕЛЬСА (г. Ташкент-ГСП, ул. Саперная, 2. Телефоны: 55-09-24, 55-17-26).
НА ЗАОЧНЫЙ И ВЕЧЕРНИЙ ФАКУЛЬТЕТЫ ОТДЕЛЕНИЯ английского, немецкого и французского языков.
Прием документов — до 31 мая.
Вступительные экзамены — с 1 по 20 июня.

ЗАОЧНОЕ ОТДЕЛЕНИЕ РЕСПУБЛИКАНСКОГО ДОШКОЛЬНОГО ПЕДАГОГИЧЕСКОГО УЧИЛИЩА ИМЕНИ Н. К. КРУПСКОЙ.
Принимаются лица с 8 и 10-классным образованием, работающие в дошкольных учреждениях, не имеющие среднего специального образования, в узбекские и русские группы.
С 8-классным образованием сдают экзамены: родной язык (письменно — диктант), математику (устно). Срок обучения — 3 года 6 месяцев.
С 10-классным образованием: родной язык и литературу (письменно — сочинение), историю СССР (устно). Срок обучения — 2 года 6 месяцев.
Срок приема документов — по 30 мая.
Вступительные экзамены — с 1 июня.
Обращаться: г. Ташкент-96, ул. Мукими, 178.

В ВЫСТАВОЧНОМ ЗАЛЕ СОЮЗА АРХИТЕКТОРОВ УЗБЕКИСТАНА (Ц-1, ул. Пушкина, К-5) открыта выставка проектов, представленных на конкурс по памятнику «Ташкент — город дружбы и мира», сооружаемого на бульваре имени В. И. Ленина в г. Ташкенте.
Главное управление по охране памятников и изобразительного искусства Министерства культуры Узбекской ССР.

ТАШКЕНТСКИЙ СТРОИТЕЛЬНЫЙ ТЕХНИКУМ (БЫВШИЙ ГОРНО-СТРОИТЕЛЬНЫЙ ТЕХНИКУМ) (г. Ташкент, ул. Навои, 32), 23 мая в 4 ч. дня ПРИГЛАШАЕТ НА ВЕЧЕР-ВСТРЕЧУ выпускников техникума.

ПРИГЛАШАЮТ НА РАБОТУ:
УЗБЕКСКИЙ ГОСУДАРСТВЕННЫЙ ИНСТИТУТ ИНЖЕНЕРНО-ТЕХНИЧЕСКИХ ИЗЫСКАНИЙ инженеров: научной организации труда (геолог, геодезист), геодезистов, топографов, по внедрению новой техники (буровик), рабочих на изыскания, чертежников на топочерчение.
Обращаться: г. Ташкент, ул. Катартал, 38 (трамваи №№ 9, 11, троллейбусы №№ 6, 11, остановка «Катартал»).

СТРОИТЕЛЬНОЕ УПРАВЛЕНИЕ № 36 ТРЕСТА № 3 ГЛАВТАШКЕНТСТРОЯ в г. Ташкент каменщиков, плотников, подсобных рабочих, а также геодезиста.
Одиноким предоставляется благоустроенное общежитие, семейные обеспечиваются квартирами согласно положению.
Обращаться: г. Ташкент, Куйбышевское шоссе, 3-й проезд, 179 «а», отдел кадров (трамвай № 5, остановка «Хамза», автобусы №№ 7, 12, 15, 26, 102, остановка «Масложиркомбинат»).

ВАС ПРИГЛАШАЮТ

ТЕАТРЫ

ГОСУДАРСТВЕННЫЙ АКАДЕМИЧЕСКИЙ БОЛЬШОЙ ТЕАТР им. А. НАВОИ — Искатели жемчуга; ТЕАТР ЮНОГО ЗРИТЕЛЯ — в 12 ч. дня Медвежья избушка, в 5 ч. вечера Девочка и апрель; ДВОРЕЦ СПОРТА «ЮБИЛЕЙНЫЙ» — гастроли Ленинградского государственного балета на льду; ТАШГОСЦИРК — цирковые представления с участием лилипутов «Страна чудесия» и гастроли артистов Болгарского цирка.

КИНО

Мазандаранский тигр: «ЧАЙКА», «СПУТНИК», «ВОСТОК», «МОСКВА», «ДРУЖБА», «50 ЛЕТ ТАШСОВЕТА» им. НАВОИ (днем и вечером); Последние каникулы: ДВОРЕЦ ИСКУССТВ (в 10 ч. утра), «30 ЛЕТ КОМСОМОЛА» (в 10 ч. утра, 12, 4 ч. дня, 8 ч. вечера), «25 ЛЕТ УЗБЕКИСТАНА» (в 1 ч. дня, 9, 10 ч. 30 м. вечера); Золото: «УЗБЕКИСТАН» (днем и вечером), Анжелика — маркиза ангелов: «25 ЛЕТ УЗБЕКИСТАНА» (в 3 ч. дня, 6 ч. вечера), Серенада большой любви: «30 ЛЕТ КОМСОМОЛА» (в 2 ч. дня, 6, 9 ч. 45 м. вечера); Освобождение: ДВОРЕЦ ИСКУССТВ (в 12, 3 ч. дня, 6 ч. 15 м., 9 ч. 15 м. вечера).

ЦЕНТРАЛЬНЫЙ СТАДИОН «ПАХТАКОР» 13 мая в 7 ч. вечера СОСТОИТСЯ ФУТБОЛЬНЫЙ МАТЧ на Кубок СССР между командами высшей лиги класса «А» «МЕТАЛЛУРГ» (Тула) — «ПАХТАКОР» (Ташкент). Абонементы недействительны.

Руководство, партийная и профсоюзная организации Главного аптечного управления Узминздрава и Ташкентского городского аптекоуправления с глубоким прискорбием извещают о смерти старейшего работника, управляющего аптекой № 272 г. Ташкента Мирарифа Мираюбовича МИРАЮБОВА и выражают глубокое соболезнование родным и близким покойного.

CSSR 25 МОСКВА 1970

ПРИГЛАШАЕТ «ЧЕХОСЛОВАКИЯ-70»

МОСКВА, 11 мая. (По телефону). В одном из самых больших павильонов ВДНХ СССР открылась выставка «Чехословакия-70», посвященная 25-летию освобождения ЧССР Советской Армией.

— Наша выставка, — сказал корреспонденту «Правды Востока» ее генеральный комиссар И. Килиан, — посвящена замечательной дате в жизни нашего народа. Это самая большая экспозиция, которую мы когда-либо организовывали за рубежом. Выставка прежде всего продемонстрирует верность ЧССР мировой социалистической системе, выразит братские чувства преданности и любви народов нашей страны к Советскому Союзу — авангарду международного социалистического и коммунистического движения. Мы покажем результаты строительства социализма у нас, выразим свое уважение и глубочайшую благодарность Советскому Союзу за наше освобождение от фашизма в 1945 году и за ту огромную повседневную помощь, которую оказывают советские друзья Чехословакии.

Московская выставка «Чехословакия-70» широко рассказывает о жизни нашего народа, подробно познакомит с сегодняшним днем Чехословакии. Наш общий путь — к благородным идеалам коммунизма, указанным великим Лениным, столетие со дня рождения которого мы все недавно отметили. Они зовут всех нас стойко и последовательно осуществлять его заветы, повседневно руководствоваться его революционной теорией. Все это мы пытались выразить в экспозиции нашей выставки. И в день ее открытия мы говорим советским людям: «Добро пожаловать в братскую Чехословакию, которую вызволила из неволи, из-под ига фашистских оккупантов великая непобедимая Советская Армия».

В вводном разделе посетители смогут увидеть кадры кинохроники о победоносном пути советских и чехословацких войск от Дуклы до Праги.

Все, кто побывает на большой национальной выставке Чехословакии, увидят плоды труда талантливого народа, строящего новую жизнь.

В дни большого смотра, который будет проходить по 21 июня, состоятся встречи работников дружественных предприятий СССР и ЧССР, представителей городов-побратимов, ветеранов войны и бывших партизан.

Г. ФИРСОВА.
Соб. корр. «Правды Востока».
г. Москва.

ГОВОРИТ И ПОКАЗЫВАЕТ ТАШКЕНТ

12 ВТОРНИК

ПЕРВАЯ ПРОГРАММА. 6.15 Концерт. 8.25 Концерт артистов эстрады. 9.30 М. Юсупов. Вокальная сюита. 10.10 Ж. Бизе. 2-я сюита «Арлезианка». 10.30 Концерт-загадка (узб.). 11.15 «Научно-техническая революция и механика» (узб.). 11.30 Музыкальные инструменты народов мира. 13.30 Народные хоры. 15.15 «Поэтическая тетрадь» (рус.). 15.30 Творчество молодых (узб.). 16.10 Концерт-очерк «Композитор Б. Зейдман». 16.50 Обзор «Правды» (узб.). 18.00 «Весенняя страда рисоводов» (рус.). 18.10 Р. Вильданов. Концерт для фортепьяно с оркестром. 18.40 Спортивная передача (узб.). 19.20 Поют Э. Лутфуллаев и М. Дадабаева. 20.00 Программа радиостанции «Ешлик». 21.00 Программа «Лениниана» (рус.). 21.30 Концерт для работников сельского хозяйства. 22.20 Песни народов мира. 22.40 Р. Тагор. «Гаурмахон». Главы из романа (узб.). 23.15 Отрывки из хорезмских дастанов.

ТЕЛЕВИДЕНИЕ

ПЕРВАЯ ПРОГРАММА. Ташкент. 18.30 Программа. На русском языке: 18.35 Новости. 18.50 «Повесть о чекисте». Художественный фильм. 20.20 Программа и реклама. На узбекском языке: 20.30 Новости. 20.45 К 50-летию Государственного узбекского академического театра драмы им. Хамзы. 21.25 Десять минут музыки. 21.35 Университет сельскохозяйственных знаний. 22.05 «Секретная операция «Чупега» (1-я серия). ВТОРАЯ ПРОГРАММА. Москва. 20.00 Программа. 20.05 Новости. 20.15 «Гамлет». Телевизионный фильм-балет. 21.00 Новости. 21.05 «Мои друзья-пограничники». 21.30 «Международное значение ленинизма». 22.00 «Щит и меч» (2-я серия). 23.45 «Время». ТРЕТЬЯ ПРОГРАММА. Ташкент. На узбекском языке: 20.00 Концерт симфонической музыки. На русском языке: 20.40 «Хлеб и порох». Документальный фильм. 20.50 «Приглашение к путешествию». 21.20 «Акмеёр». Телеспектакль.

13 СРЕДА

ПЕРВАЯ ПРОГРАММА. 6.15 Концерт. 8.25 Песни на слова Миртемира и Т. Тулы. 9.30 Инструментальная музыка. 9.50 «Больше коконов» (тадж.). 10.10 И. Гайди. Дуэт для скрипки и виолончели. 11.15 «Рассказы о кандидатах» (узб.). 11.30 Р. Хамраев. Симфония № 1. 13.30 Выступают популярные артисты эстрады. 15.15 Передача Киргизского радио (узб.). 15.30 Концерт «Народные таланты». 16.10 Камерная музыка. 16.50 Обзор «Правды» (узб.). 18.00 «От выборов до выборов» (рус.). 18.15 М. Ашрафи. Вокально-симфоническая поэма «В грозные годы». 18.40 Спортивная передача (рус.). 19.20 Казахская музыка. 20.00 Футбол. Кубок СССР. «Пахтакор» — «Металлург» (Тула). 20.45 Музыка. 21.00 Комментарий на международные темы (узб.). 21.10 Концерт для работников сельского хозяйства. 22.20 Музыка экрана. 22.40 «Вечер поэзии» (узб.). 23.15 Концерт. 23.35 Футбол. Кубок СССР. ЦСКА — «Нефтяник» (Фергана).

ТЕЛЕВИДЕНИЕ

ПЕРВАЯ ПРОГРАММА. Москва. 13.00 Программа. 13.05 Новости. 13.15 «Путешествие солнечного зайчика». 13.45 «Семь стариков и одна девушка». Художественный фильм. 15.05 «Что, как и почему». Передача из Ташкента. 15.35 Новости. Ташкент. 18.30 Программа. 18.35 Новости (на русском языке). На узбекском языке: 18.45 Мультфильм для детей. 19.00 На Кубок СССР по футболу. «Пахтакор» — «Металлург» (Тула). 20.45 «Народные кандидаты» (на русском языке). 20.55 Программа. Москва. 21.00 Новости. 21.05 Для школьников. Телевизионный очерк. 21.30 «Рассказы о рабочем классе». 22.00 «Щит и меч» (3-я серия). 23.30 «Время». ВТОРАЯ ПРОГРАММА. Ташкент. 18.30 Программа. На русском языке: 18.35 Концерт юных исполнителей. 19.10 «Милиция земли узбекской». 19.40 Лауреаты Ленинской премии юбилейного года. 20.15 «Ленин в Подмосковье». Документальный фильм. 20.25 Реклама. На узбекском языке: 20.35 Для воинов Советской Армии. 21.15 «Двое из одного квартала». Художественный фильм. 22.50 Музыкальная передача. ТРЕТЬЯ ПРОГРАММА. Ташкент. На узбекском языке: 20.00 Вечер балета. На русском языке: 20.40 «На Бочатском». Документальный фильм. 21.00 «Апрель». Телеспектакль.

Редактор В. А. АРХАНГЕЛЬСКИЙ.

ПРАВДА ВОСТОКА

АДРЕС РЕДАКЦИИ: Ташкент, ГСП, улица «Правды Востока», 26. ТЕЛЕФОНЫ РЕДАКЦИИ: заместители редактора — В-3-10-48, В-3-72-77; ответственный секретарь — В-3-85-04; секретариат — В-3-34-75; отделы: писем трудящихся и массовой работы — В-3-15-20; пропаганды марксистско-ленинской теории — В-3-43-64; партийной жизни и местной печати — В-3-41-47; международной жизни — В-3-34-75; промышленности и транспорта — В-3-16-38; капитального строительства — В-3-44-92; сельского хозяйства — В-3-42-92; науки, школ и вузов — В-3-40-54; литературы и искусства — В-3-67-06; советского строительства и быта, военно-спортивный — В-3-37-76; внутренней информации — В-3-87-29; ночной редакции — В-3-34-75; прием объявлений — В-3-81-42. Коммутатор редакции и издательства — от В-3-02-49 до В-3-02-58. Собственные корреспонденты в Ташкенте — В-3-14-75, Самарканде — 4-39-27, Гулистане — 32-36, Термезе — 31-45, Ургенче — 30-73, Фергане — 4-54-16, Карши — 49-98, Бухаре — 3-13-55, Намангане — 42-78.

Р.00512. Типография издательства ЦК Компартии Узбекистана, г. Ташкент. Индекс 64572. Изд. № Г-366.