Пролетарии всех стран, соединяйтесь!

Вечерний Ташкент

№ 214 (1895)
ВТОРНИК,
12 СЕНТЯБРЯ 1972 г.
Год издания 7-й,
Цена 2 коп.

ОРГАН ТАШКЕНТСКОГО ГОРКОМА КП УЗБЕКИСТАНА И ТАШГОРСОВЕТА

Сырье на учете

За восемь месяцев этого года производительность труда на заводе резино-технических изделий по сравнению с прошлым годом возросла на пять процентов. Этому способствовало соблюдение оптимального режима работы оборудования и значительное обновление прессового хозяйства на формовом участке.

Немаловажную роль сыграли новаторы производства. В настоящее время, например, в викельном цехе монтируется изготовленная ими установка, которая позволит высвободить из процесса четырех рабочих.

За восемь месяцев коллектив завода реализовал сверх плана продукции на 69 тысяч рублей. Дополнительно к заданию выпустил большое количество резино-технических деталей для ташкентских заводов сельскохозяйственного машиностроения — «Таштельмаша», тракторного, агрегатного, «Узбексельмаша» и других.

На предприятии развернута активная борьба за бережливое отношение к сырьевым ресурсам. С этой целью были пересмотрены рецептуры на ряд изделий и приняты более экономные.

30 декабря — в день золотого юбилея СССР — коллектив завода будет работать на сбереженном сырье и материалах. И поэтому каждый грамм их сейчас на строгом учете.

ГОЛУБОЙ ЭКРАН В АУДИТОРИЯХ

Большое внимание внедрению новейших систем управления современным учебным процессом уделяется в институте народного хозяйства. Сейчас здесь начался монтаж телевизионных установок. Голубыми экранами намечено снабдить аудитории, а пультами управления — ректорат и деканаты всех факультетов.

Эта система позволит прежде всего вести эффективный контроль за ходом лекций. «В дальнейшем будет действовать и так называемая замкнутая система управления, с помощью которой любой преподаватель сможет воспроизвести на экране необходимые по ходу лекции схемы, диаграммы».

Товары — народу

«НЕИЗВЕСТНАЯ» ПРИШЛА НА ЗАВОД

Цветная фотоминиатюра, сделанная с картины Крамского «Неизвестная», стала основой нового вида кулонов, и массовому выпуску которых приступил коллектив Ташкентского металло-фурнитурного завода.

Выпуск такого вида художественных украшений освоен впервые в республике. Кулон представляет собой небольшой овал — миниатюру. Ее обрамляет чеканка, выполненная под старинное темное серебро. В тон самому изделию и цепочка, изготовленная из латуни с чернью.

На остальных кулонах новой серии — цветные фотокопии полотен Репина и Микеланджело, портрета М. Ю. Лермонтова.

ПЛЕНУМ РАЙКОМА

Вопрос о марксистско-ленинской учебе и экономическом образовании руководящих кадров был рассмотрен

Вчера

на пленуме Октябрьского райкома партии. С докладом по обсуждавшемуся вопросу выступил первый секретарь райкома Т. С. Садыков.

В работе пленума принял участие и выступил секретарь ЦК Компартии Узбекистана Ю. Р. Курбанов.

На страницах утренних газет

▲ «Все силы — жатве» — тема эта сегодня общая для всех газет.

▲ В передовой статье «Правды» говорится о необходимости осуществлять постоянный партийный контроль за тем, как на предприятиях и в учреждениях налажен прием посетителей, насколько внимательно рассматриваются их просьбы, предложения, жалобы.

▲ «Обуздать зарвавшегося израильского агрессора» — этот призыв содержат материалы раздела «Международная информация».

Навстречу 50-летию образования СССР

ДЕНЬ БЕЛОРУССИИ НА ЧИЛАНЗАРЕ



ЗАБВЕНИЮ НЕ ПОДВЛАСТНО

На одном из домов 24-го квартала Чиланзара навечно осталась красоваться надпись: «Ташкентцам на счастье от белорусского народа». Этот автограф оставили белорусские строители в память о себе. Ведь их руками возведен этот квартал.

Чиланзарцы помнят о своих братьях — белорусах, украинцах, русских, латышах, эстонцах и других строителях, возведших на бывших пустырях массива целый жилой город. В честь братских народов союзных республик они проводят торжественные митинги-концерты. Недавно чиланзарцы отмечали День Белорусской ССР.

Рассказ о нем читайте на 2-й странице.

ГОРОД — СЕЛУ

И техника, и стройматериалы

Разностороннюю помощь оказывают подшефным хозяйствам Ташкентской области коллективы предприятий и организаций Октябрьского района столицы.

В колхозе имени Свердлова Пскентского района силами треста «Жилстрой» подготовлены силосные ямы емкостью в 4 тысячи кубометров. В совхозе «Пскент-1» передвижная механизированная колонна Министерства промстройматериалов завершает строительство коровника на 200 голов. Трестом «Жилстрой» выделено необходимое количество строительных материалов для ремонта жилья и детских учреждений в совхозе «Пскент-2».

Комсомольцы и молодежь района оказали сельчанам серьезную помощь в проведении полевых работ. Сотни юношей и девушек столицы трудились на обработке посевов хлопчатника, кукурузы, овощных культур. Посланцами комсомола было заскирдовано и уложено в траншеи 700 центнеров сена, оказана помощь в ремонте сельскохозяйственной техники.

Недавно из подшефного района возвратились 20 лекторов столицы, которые выступили перед колхозниками, рабочими совхозов и механизаторами с докладами на общественно-политические и научные темы.

На уборку овощей

В минувшую пятницу население колхоза «Правда» Орджоникидзевского района увеличилось сразу на 600 человек. Именно столько учащихся дошкольного педагогического училища прибыло в этот день из Ташкента на уборку овощей и фруктов. А направил будущих педагогов в подшефный колхоз Чиланзарский район столицы, который вот уже несколько лет оказывает хозяйствам Орджоникидзевского района разностороннюю помощь.

Рисоводам республики

Низовья Амударьи очень благоприятны для развития рисоводства. Здесь в устье реки, расположенном на территории Каракалпакской АССР, Директивами XXIV съезда КПСС намечен большой объем мелиоративных работ. Рисовый комплекс в этом районе составит 160 тысяч гектаров и будет давать стране ежегодно до 500 тысяч тонн риса-сырца.

В порядке технической помощи освоителям целины ташкентским трестом «Оргтехстрой» Главсредазирсовхозстроя по рабочим чертежам института «Узгипроводхоз» разработан типовой проект для строительства рисовых систем.

Типовой проект служит пособием по рациональной организации производства и правильному выполнению приемов работы для производственно-технического персонала и рабочих, занятых на строительстве рисовых систем.

В. ГЛАДИЛОВ.

ПОЛИКЛИНИКА НА КАРАКАМЫШЕ

Еще одно медицинское учреждение появилось в столице республики. Это — центральная поликлиника Сабир-Рахимовского района. В трех этажах нового здания расположились отделения функциональной диагностики, физиотерапевтическое, рентгенологическое, клиническое и клинико-биохимическое, лечебной физкультуры и массажа с гериатрическим кабинетом, солярий, детское отделение. Здесь также предусмотрена подстанция «скорой помощи».

Поликлиника, построенная трестом «Жилстрой», рассчитана на 750 посещений в день.

Уже вступил в строй районный наркологический кабинет, призванный вести борьбу с алкоголизмом и различными видами наркомании.

Сегодня

состоялось торжественное открытие поликлиники.

ВСЕ О ЛИТЕРАТУРЕ

Четыре новых отдела начали свою работу в Музее литературы имени Навои АН УзССР. Впервые посетители смогут познакомиться с экспонатами отделов фольклора, международных связей, узбекской литературы до 15-го века и каракалпакской литературы. Рукописи писателей прошлого, материалы, свидетельствующие о взаимосвязи искусств разных народов, и много других интересных документов подготовлено здесь для обозрения.

А чтобы применить в работе музея ценный опыт, накопленный в лучших музеях страны, на днях в Москву и Ленинград выехала группа сотрудников. Профессор Х. Сулейманов, кандидаты филологических наук Ф. Сулейманова, К. Расулов и другие в течение месяца будут знакомиться с работой Эрмитажа, Третьяковской галереи, Музея имени Пушкина.

В арсенал скотоводов

Из Кашкадарьи вернулась экспедиция ученых Института зоологии и паразитологии АН УзССР, руководимая кандидатом биологических наук Н. Назармухамедовым. В этом крупнейшем животноводческом районе нашей республики ташкентские специалисты вели работы по определению эффективных методов борьбы с гнусом — злейшим врагом скота.

Собран обширный и ценный материал, который позволит дать труженикам села рекомендации по данному вопросу. До этого такие рекомендации уже получили животноводы Ферганской долины.

В лабораториях ученых

Охотники за растениями

Из летних экспедиций, проходивших в самых разнообразных климатических и географических зонах, возвратились научные сотрудники лаборатории лекарственных и технических растений Института химии растительных веществ АН УзССР. Об итогах работы мы попросили рассказать заведующую этой лабораторией Елену Евгеньевну Короткову.

— Цель поисков, проводимых учеными, — сказала она, — редкие растения. Названия их знакомы тем тысячам людей, которым врачи смогли вернуть здоровье с помощью препаратов, изготовленных из представителей флоры гор и долин Средней Азии. Каждый год мы даем фармакологам рекомендации на все новые и новые виды лекарственных растений. Экспедиция, возглавляемая кандидатом биологических наук Умаркудом Рахманкуловым, провела нынешнее лето на высокогорных пастбищах. Раньше в этих районах наши сотрудники выдали новое лекарственное растение «таликтрум фетидум». Химические исследования показали, что из него можно изготовлять препарат, который приводит в норму поднявшееся кровяное давление. Новое лекарство назвали фетидином. Проведенные опыты показали, что по своей эффективности он превосходит

Интервью дня

подобные препараты, применяемые в настоящее время. Фетидин уже проверен Всесоюзным фармакологическим комитетом, одобрен им и будет изготовляться на Ташкентском химико-фармацевтическом заводе.

Найти необходимые для промышленного производства запасы редкого растения — такая цель была поставлена перед экспедицией, которую возглавлял Рахманкулов. И коллектив успешно справился с поставленной задачей. В высокогорных районах Киргизии исследователи обнаружили такие заросли, которые позволяют уже сейчас начать промышленное производство нового препарата.

Вчера, сегодня, завтра — так образно можно определить диапазон поисков, проводимых учеными института. А примером работы на завтрашний день фармакологии может служить экспедиция, которую возглавлял молодой ученый Карим Таймаков. Два месяца его коллектив провел в горах Алатау. За это время исследователи выявили крупные заросли малоизученного растения, которое называется «дельфиниум алоцитум». Открыв место произрастания растения, работники экспедиции также собрали такое его количество, которого хватит для проведения всех необходимых научных экспериментов.

В лаборатории института уже начаты химические исследования. И, очевидно, они завершатся открытием нового эффективного лекарственного препарата. У ученых на это имеются обнадеживающие прогнозы.

А. БЕЛЯЕВ.

Проекты и свершения

«ЮБИЛЕЙНЫЙ»: ВТОРАЯ ОЧЕРЕДЬ

Еще один большой ученики школы фигурного катания и хоккея появится в недалеком будущем в Ташкенте. Начинается строительство второй очереди Центрального спортивного зала «Юбилейный». Это будет учебно-тренировочный каток закрытого типа, где будут заниматься ученики школы фигурного катания и хоккея.

Проект этого спортивного сооружения разработали сотрудники «Ташгипрогора». Главный архитектор проекта — Л. Праздникова, главный инженер проекта — В. Лазарев.

Здание катка решено зодчими в форме усеченной пирамиды, которая в соседстве с корпусообразным силуэтом дворца создаст единую архитектурную композицию. Помимо этого, форма усеченной пирамиды уменьшает кубатуру здания, а это повысит экономичность строительства.

Фасад строения украсят серебристого цвета штампованные листы и керамическая плитка.

Ледяное поле предусматривается размером 61 метр в длину и 30 метров в ширину. Зрительные места рассчитаны на 200 человек.

Рядом с катком расположится административное одноэтажное помещение для школ фигуристов и хоккеистов.

НА СНИМКЕ: макет Центрального спортивного зала «Юбилейный» и учебно-тренировочного катка.

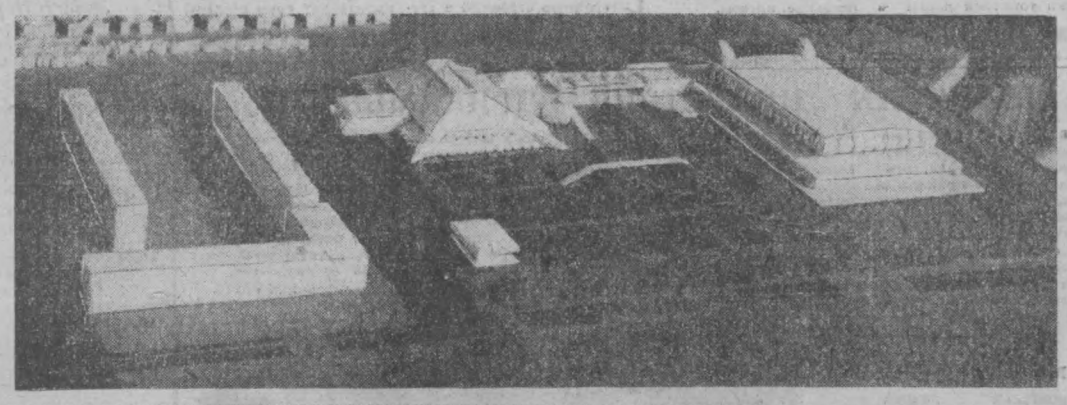

Хроника культурной жизни

ВЕЧЕР ЛАТВИЙСКОГО КИНО

Вчера во Дворце культуры обувщиков проходил вечер латвийского кино. В гости к обувщикам пришли представители киноискусства Латвийской республики И. В. Караулишес, председатель общества кинолюбителей Латвии, и А. Петерсон, кинооператор.

Они рассказали собравшимся о киноискусстве своей республики, о перспективах его развития.

В заключение вечера на экране демонстрировались ленты латвийских киностудий.



Ударник коммунистического труда, фрезеровщик Абдулла Муртазаев (на снимке) — один из лучших рабочих ремонтно-экскаваторного завода.

Обслуживая 3 станка, он значительно опережает месячный график работ, сменное задание ежедневно выполняет на 130—150 процентов.

Фото М. Нуритдинова.

Сегодня

здесь начинает свою работу кинолекторий, первая тема которого — «Образ коммуниста на экране». Открывается он фильмом «Шестое июля».

ОТКРЫТ КИНОЛЕКТОРИЙ

Славному юбилею страны посвящается тематика кинолектория, который впервые открылся во Дворце культуры швейной фирмы «Красная заря». Его слушатели познакомятся с киноискусством братских советских республик, встретятся с творческими работниками студии «Узбекфильм», посмотрят ряд художественных и документальных кинолент, отражающих героическую историю первого в мире социалистического государства.

Футбол

НЕУДАЧНОЕ ТУРНЕ

Крайне неудачным для «Пахтакора» оказалось последнее турне по трем городам. Проигрыш «Черноморцу», ничья с «Нистру» и вот еще поражение от «Алги»... Вчерашний матч во Фрунзе с самого начала не предвещал ничего хорошего для ташкентцев. Хозяева поля весь первый тайм остро атаковали, и на 32-й минуте А. Чонморов забил гол в ворота, защищаемые А. Говоровым.

После перерыва игра несколько выровнялась. Однако в действиях форвардов гостей на этот раз было мало слаженности. Счет уравнялся только после пенальти, точно пробитого Б. Абдураимовым, — 1:1.

Такой результат устраивал пахтакоровцев, но не «Алгу». И незадолго до финального свистка после грубой ошибки защитников нападающий А. Канцуров точным ударом принес фрунзенской команде победу.

По Узбекистану

ТУРТКУЛЬЦЫ ПРОТИВ АМУ

ТУРТКУЛЬ. Восемь мощных земснарядов вступили в борьбу с Амударьей в районе Турткуля. К концу месяца здесь ожидают подкрепления — еще 22 «водных крота». Им предстоит переместить 9 миллионов кубометров земли, проложить для Аму-новое русло десятикилометровой длины. Ширина этого канала — 100 метров, глубина — шесть.

Турткуль приходится «обороняться» уже второй раз за его историю. В 1945 году Аму, размывая берег, подошла к городу вплотную. Не обладая современной землеройной техникой, строители «просто» возвели новый город в 15 километрах от прежнего. Но время шло, и, пожирая ежегодно десятки гектаров земель, река подобралась вновь.

Однако теперь люди не обороняются, а наступают. Новое русло Амударья не только навсегда отведет от Турткуля угрозу размыва, но и позволит освоить более тысячи гектаров новых земель.

(УзТАГ).



ТАШКЕНТСКАЯ ОБЛАСТЬ. Высоких производственных показателей в юбилейном году достиг коллектив Узбекского металлургического завода имени Ленина. Народное хозяйство страны получило несколько тысяч тонн сверхплановой стали и проката. Металлурги Бекабада значительно увеличили средний вес плавки, более половины из них — скоростные. Топлива сэкономлено на 15 тысяч рублей. Наряду со сталеварами больших успехов добились и работники других служб и участков.

НА СНИМКЕ: передовики производства работники печного пролета мартеновского цеха (слева направо) — коммунисты мастер розлива Абиджан Ходжиматов, бригадиры Алим Мирзаев и Абдухамид Хаджимуратов.

Фото В. Лейзеровича. (УзТАГ).

ОКНО В МИР

▲ КОЛОМБО. Правительство Республики Шри Ланка придает первостепенное значение решению жилищной проблемы. За два года правления объединенного фронта построено почти в 8 раз больше домов, чем за те 5 лет, когда у власти находилась объединенная национальная партия. Сейчас значительное внимание уделяется сельскому строительству. Об этом заявил министр жилищного строительства Питер Кейнеман, выступая на церемонии закладки первого камня жилого квартала в Агама в 100 километрах от Коломбо, то это будет самая массовая армия безработных в стране со времен 30-х годов. В настоящее время в Англии уже свыше 900 тысяч человек не имеют работы.

▲ БОНН. В 1971 году в Западной Германии произошло 370 тысяч автомобильных аварий, в результате которых погибло около 19.000 человек, 518 тысяч было ранено.

▲ ЛОНДОН. Число безработных в Англии в ближайшие двенадцать месяцев может увеличиться еще на полмиллиона человек. Этот мрачный прогноз содержится в докладе, подготовленном министерством финансов. Сообщая о докладе, газета «Санди телеграф» подчеркивает, что если предсказания сбудутся,

▲ БУЭНОС-АЙРЕС. Более 43 процентов населения Аргентины испытывает недостаток в питьевой воде, пишет газета «Расон». Одной из главных причин такого положения является отсутствие водопроводной сети в наиболее густонаселенных бедняцких кварталах аргентинских городов. Еще более тяжелое положение в сельской местности. Трудности с водоснабжением используют спекулянты, продающие питьевую воду втридорога.

▲ НЬЮ-ЙОРК. В г. Окленд два чиновника, одного из недостатков министерства труда США обвинены в хищении. В течение двух лет они преуспевали, обворовывая... бедняков.

Призванные распределять средства из фонда министерства в помощь беднякам, «предприниматели» из города Окленд (штат Калифорния) за короткий срок нагребли тысячи долларов. Они составляли фиктивные списки лиц, будто бы имеющих право на получение пособий, и, расписываясь в ведомостях, клали деньги себе в карман.

В то же время многие нуждающиеся семьи Окленда, где высок уровень безработицы, оказались без средств к существованию.

▲ ДАМАСК. Советский Союз окажет техническое содействие Сирии в проведении изысканий и разработке рабочих чертежей для строительства железной дороги Дамаск — Хомс протяженностью 208 километров. Об этом говорится в подписанном здесь советско-сирийском контракте. Строительство этой дороги будет осуществляться при содействии СССР.

(ТАСС).

СВИДЕТЕЛЬСТВУЕТ АМЕРИКАНСКИЙ ЖУРНАЛИСТ

НЬЮ-ЙОРК, 11 сентября. (ТАСС). Корреспондент газеты «Нью-Йорк таймс» Хуан де Онис побывал в южно-ливанском населенном пункте Рафид, подвергшемся 8 сентября налету самолетов израильских ВВС.

Арабские женщины, оплакивающие своих близких, которые погибли во время налета, жители Рафида и окрестных деревень, извлекающие из-под развалин заживо погребенных людей, — вот что увидел американский журналист. Во время бомбардировки Рафида, пишет он, был буквально стерт с лица земли дом одного араба по имени Хамза. Под обломками дома погибли жена Хамзы и их семеро детей в возрасте от одного года до 15 лет. Столь же варварски израильтяне уничтожили новую школу в Рафиде, в которой обучалось 600 детей.

В беседе с корреспондентом местные жители выражали свой гнев и возмущение в связи с новым преступлением Израиля.

50 ЛЕТ СССР

ЗАБВЕНИЮ НЕ ПОДВЛАСТНО

Когда мы думаем и говорим о дружбе народов, о пролетарском интернационализме, мы вспоминаем Владимира Ильича Ленина, идеи которого легли в основу национальной политики Коммунистической партии, цементируют единство народов нашей многонациональной Родины. Они — фундамент нашего великого братства.

Ныне с вершин завоеваний Октября с особой отчетливостью мы видим результаты ленинской национальной политики. Опираясь на взаимную братскую помощь, советские республики развили у себя современную промышленность, воспитали кадры рабочего класса и интеллигенции, создали социалистическую культуру.

Недавно на массиве Чиланзар, в 24-м квартале проходил День Белорусской ССР — один из праздников в ознаменование 50-летия образования СССР. Хорошая традиция зародилась у чиланзарцев. Уже проведены Дни РСФСР, Украинской ССР, которые прошли с большим успехом. И вот — «День Белорусской ССР».

...Перекресток улиц Гафура Гуляма и Подмосковной. Уже с раннего утра здесь царило радостное оживление. Улицы и площадь, на которой проходил праздник, украшены флагами союзных республик, лозунгами, транспарантами. На импровизированной сцене — гербы Советского Союза, Белоруссии и Узбекистана.

На праздник собрались сотни жителей домов, построенных строителями братской Белоруссии в 24-м квартале Чиланзара. Все они пришли сюда выразить свою глубокую сердечную благодарность братьям-белорусам, протянувшим руку помощи ташкентцам в час нездоды.

Прошло лишь 6 лет с того дня, как на землю Ташкента приехали строители из Минска и Витебска, крепостигероя Бреста и Гомеля, Новополоцка и Солигорска. Старожилы Ташкента помнят места, на которых сейчас выросли белокаменные дома-красавцы.

Перелистывая страницы уже начавших желтеть газет, в номере от 15 мая 1966 года встречаем строчки:

«Минск, автосамосвалы, бульдозеры, скреперы, оконное стекло, сухую гипсовую штукатурку отправили в Ташкент трудящиеся Белоруссии. Для оказания помощи направляются белорусские специалисты. Выехала группа слесарей-сантехников, электросварщиков, проектировщиков. Готовится к отправке специальный поезд».

В этих лаконичных строках сообщения Белорусского телеграфного агентства выражена готовность всего белорусского народа оказать помощь узбекскому народу, попавшему в беду.

Еще одно сообщение: «9 июня. Из Минска в Ташкент ушел белорусский строительный поезд «Белстрой-1». В столицу Узбекистана отправились 300 квалифицированных строителей».

И как результат этих усилий братской республики встали на Чиланзаре жилые дома, в которых поселилось 2.439 счастливых ташкентцев, 960 мальчишек и девчонок ходят в школу, возведенную белорусами...

Людское веселье началось задолго до официального открытия праздника. Здесь развернули торговлю столовые Чиланзарского треста столовых, киоски «Союзпечати», фирма «Мелодия», книжные магазины. Особенной популярностью пользовались блюда белорусской и узбекской национальных кухонь. И до чего ж приятно взять чашку чая из рук продавщицы, одетой в белорусский национальный костюм!

Торжественная тишина воцарилась на площади после сигнала фанфар: «Слушайте все!». Митинг открыла секретарь Чиланзарского районного комитета партии Валентина Александровна Юханова. Тепло рассказывает она об успехах братской республики, о крепнущих узах дружбы между белорусским и узбекским народами, о торжестве ленинской национальной политики.

Величаво звучат гимны Союза Советских Социалистических Республик, Белорусской и Узбекской ССР.

Много жертв понес белорусский народ в Великой Отечественной войне. Земля Белоруссии обильно полита кровью сынов и дочерей всех народов нашей Родины. Голос ведущего перечисляет фамилии воинов-узбеков, павших за свободу братской Белоруссии. ...Султан Джура, Бегимкул Кульбаев, Тухтасин Бабаев, Абдусалим Дехканбаев, Ражап Махмудов, Шавраф Иргашев, Гулям Якубов... Белорусский народ свято чтит их память. Не вянут цветы на их могилах.

Звучат стихи белорусской поэтессы Э. Огнецвет:

«...Помните,
донесся в дни тревоги
Голос друга:
«Ты — не сирота!».
Малышам —
чернявым,
светлорусым —
Руку протянул
Узбекистан...».

Продолжается рассказ о Белоруссии, о восстановлении разрушенного войной хозяйства, о взаимных связях предприятий Белоруссии и Узбекистана. Весьма плодотворно продолжаются многие годы творческое содружество Минского и Ташкентского тракторных заводов, минского завода «Ударник» и завода «Узбексельмаш»...

На восстановлении столицы Узбекистана работало свыше двух тысяч белорусских строителей. Многим из них полюбился наш солнечный город, они остались жить в нем.

Выступает Зоя Лущан, бывшая каменщица Белорусского строительно-монтажного поезда, нашедшая свое счастье в Ташкенте. Она рассказывает о труде белорусских строителей при восстановлении нашего города, передает привет собравшимся от коллектива строительного треста № 153, в котором она сейчас работает. Комсомольцы строители оказали Зое высокое доверие, избрав ее кандидатом в члены ЦК ЛКСМУз.

Со словами глубокой признательности белорусским строителям выступили на митинге чиланзарские активисты—члены Коммунистической партии с 1918 года Абдулла Мустакаев и Ташмат Бабаев. Они призвали молодежь крепить узы дружбы между народами.

О дружбе народов, о расцвете культуры и науки говорил в своем выступлении врач института онкологии, житель белорусских домов Сайфутдин Фахрутдинович Махмудов. Помнят о Ташкенте и белорусские строители. Помнят встречи, горячие дни работы, помнят торжественные проводы. Теперь для них наш город стал намного ближе. А память о них — дома, на одном из которых они вывели слова, идущие от сердца: «Ташкентцам на счастье от белорусского народа».

...Митинг закончен. Начинается концертная программа, в которой выступили солисты ансамбля песни и пляски Краснознаменного Туркестанского военного округа, коллективы художественной самодеятельности домов культуры имени Улугбека, Глиэра и Юсупова. На открытой площадке прошла демонстрация фильмов, рассказывающих о сегодняшнем дне Белоруссии, о ее людях.

До позднего вечера продолжалось народное гуляние, вылившееся в демонстрацию дружбы народов.

Ю. БИРЕНБАУМ.

НА СНИМКЕ: дома чиланзарцев, возведенные руками белорусов.

Фото Ю. Бутусова.

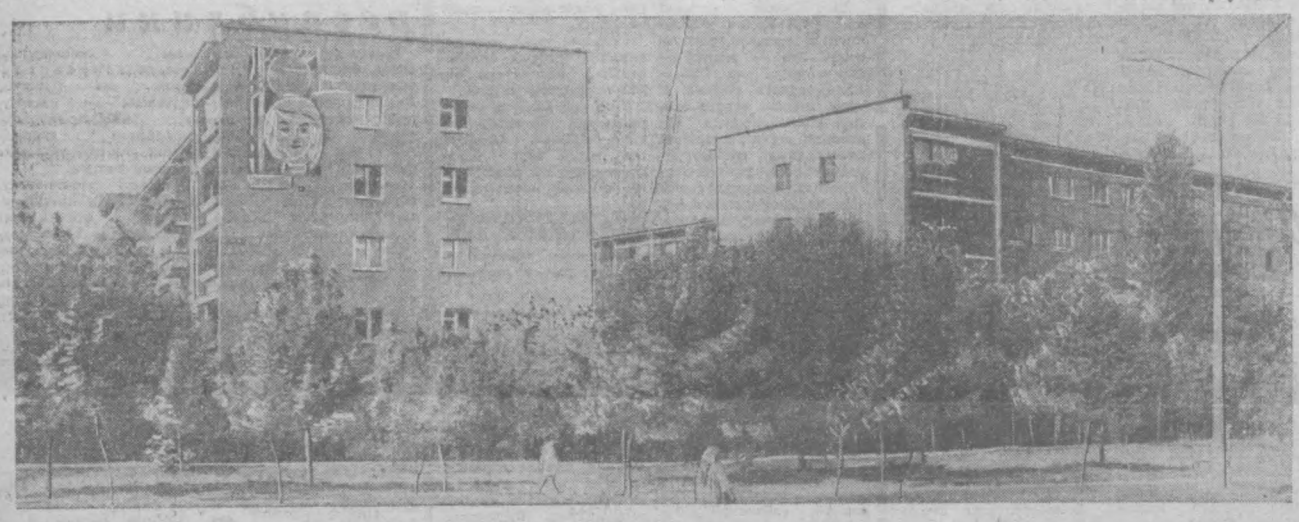

ПО РОДНОЙ СТРАНЕ



Птицеферма-автомат

35 миллионов штук яиц даст в 1972 году птицефабрика «Заря», расположенная в Красноярском крае (Сибирь). В 30 корпусах фабрики содержится 330 тысяч кур, из них 147 тысяч — несушки.

На фабрике действует несколько автоматических линий раздачи корма и сбора яиц. В текущем году будут пущены еще три линии. Пуск очередных линий предусмотрен на 1973 год. Через два года вся фабрика перейдет на клеточное содержание птицы, что позволит довести поголовье кур-несушек до 300 тысяч и получать ежегодно до 70 миллионов штук яиц.

НА СНИМКЕ: так выглядит один из цехов птицефабрики «Заря» Красноярского края (Сибирь).

Фото Б. Кавашкина.

(АПН).

КОГДА ТЕОРИЯ РЕАЛЬНАЯ СИЛА

Пропаганда марксистско-ленинского учения, формирование у советских людей научного мировоззрения постоянно находятся в центре идеологической работы партии.

В настоящее время партийные комитеты ведут широкую подготовку к новому учебному году в системе партийного образования.

Об опыте марксистско-ленинской учебы и экономического образования кадров на заводе электронной техники имени В. И. Ленина, о том, что нового намечается здесь в предстоящем учебном году, рассказывает сегодня секретарь парткома завода Ю. Н. Звягинцев.

В ОРГАНИЗАЦИИ политической и экономической учебы нашего завода партийный комитет нашего завода стремится к тому, чтобы вооружить коммунистов прочными знаниями теории, воспитывать высокие идейные и моральные качества, повышать их трудовую активность.

В прошедшем году у нас работали филиал вечернего университета марксизма-ленинизма, 56 школ и теоретических семинаров в системе партийного и комсомольского просвещения, технические факультеты народного университета культуры, школы коммунистического труда, курсы повышения квалификации. Эти формы позволили охватить систематической учебой внутрипредприятия 3.150 человек. Кроме того, более тысячи работников занимались в вечерних школах, техникумах и вузах.

Одним из главных направлений в этом деле мы считаем повышение марксистско-ленинского и экономического образования руководящих кадров, широкое участие руководителей и ИТР в политико-воспитательной работе среди коллектива.

Если раньше из 10—15 работников завода, ежегодно заканчивающих университет марксизма-ленинизма, руководители составляли лишь небольшой процент, то в последнее время партийный комитет поставил другую задачу: каждый из них должен иметь высшее политическое образование.

В связи с этим в 1970 году на базе 2-х теоретических семинаров по конкретной экономике мы организовали на заводе филиал вечернего университета марксизма-ленинизма — экономическое отделение для партийно-хозяйственного актива.

В прошлом учебном году на 2-х курсах университета занимались 116 руководящих работников: главные специалисты, начальники цехов, отделов и их заместители. Первое время в организации учебы в филиале не все гладко было с посещаемостью. Многие руководители часто пропускали занятия. В конце концов было установлено железное правило: никакая на занятие в связи с занятостью по работе — причина неуважительная, единственная уважительная причина — болезнь.

Состоялся первый выпуск университета. 50 человек в этом году получили дипломы, из них 18 — с отличием.

В настоящее время производится комплектование еще двух потоков. Кроме 65 человек, занимающихся на 2-м курсе, в филиале будут учиться 120 представителей среднего руководящего состава. Это начальники участков, старшие мастера, механики и технологи цехов, начальники лабораторий. На следующий год планируем начать обучение в университете мастеров и инженерно-технических работников цехов.

После выхода в свет постановления ЦК КПСС «Об участии руководящих и инженерно-технических работников Череповецкого металлургического завода в идейно-политическом воспитании членов коллектива» партком завода принял меры по широкому участию в идейно-политической работе в коллективе руководителей и ИТР. Пропагандистами, руководителями школ коммунистического труда и школ экономического всеобуча, лекторами и политинформаторами в настоящее время являются более 600 руководителей и ИТР завода. В предстоящем учебном году будет широко развернута экономическая учеба в свете постановления ЦК КПСС «Об улучшении экономического образования трудящихся».

В летний период у нас обучены с отрывом от производства 160 руководителей школ экономического всеобуча. С учетом выпускников университета марксизма-ленинизма и выпускников, отлично защитивших рефераты на технико-экономических факультетах народного университета культуры, мы сейчас располагаем 218 руководителями для 136 школ экономического всеобуча, которые открываются на заводе в ноябре текущего года.

Партийный комитет завода стремится постоянно совершенствовать формы и методы политической, экономической и технической учебы с целью практического применения слушателями полученных знаний.

ДРУЖБЕ — ПОЛВЕКА

Зрители Таджикистана встретились с народной артисткой СССР, лауреатом Государственной премии СССР Тамарой Ханум. В канун 50-летия образования СССР замечательная актриса привезла в подарок своим друзьям песни народов нашей страны, произведения зарубежных композиторов.

Впервые Тамара Ханум посетила Душанбе в 1922 году.

— Полвека назад его и городом нельзя было назвать, — рассказывает актриса. — На берегу реки ютился кишлак, в котором ничего не было, кроме глинобитных строений да мечети. Теперь город не узнать. В каждый мой приезд Душанбе буквально поражает меня, — продолжает артистка. — Он растет, хорошеет на глазах. Недавно меня пригласили на открытие новой школы в одном из микрорайонов. Это поистине дворец для ребят. И жилые дома в столице Таджикистана красивы и удобны. А сколько зелени и цветов украшают улицы города-сада! Выступать в Таджикистане — огромное удовольствие.

Зрители тепло приняли концерты замечательной артистки. Тамара Ханум побывала и в селах республики — в Регарском, Ленинском, Орджоникидзеабадском районах, выступила перед хлопкоробами Вахшской долины.

(Корр. ТАСС).

Душанбе.

СЭВ — В ДЕЙСТВИИ

ВЛАДИВОСТОК. Рабочие завода «Металлист» выпустили 10 мощных шахтных лебедок для Югославии. Это предприятие — один из крупнейших в нашей стране экспортеров горного оборудования.

Партия такой же продукции отгружена в Корейскую Народно-Демократическую Республику. Получены заказы из Болгарии и Румынии.

* * *

АЛМА-АТА. Автоматизированная линия, изготовленная в Венгрии, установлена на Талды-Курганском плодоконсервном заводе. Она позволяет выпускать по триста тонн томатной пасты в сутки. Оборудование еще одной такой линии начало поступать из братской страны на Тюлькубасский плодоконсервный завод.

Страны — члены СЭВ активно участвуют в техническом переоснащении консервных предприятий Казахстана. Машиностроители Болгарии, к примеру, изготавливают автоматизированные линии для производства осветленного яблочного сока. Производительность каждой из них — десять миллионов банок в год. Высокую производительность на плодоконсервных предприятиях демонстрируют польские прессы.

ВНИМАНИЕ: ИНТЕРЕСНЫЙ ОПЫТ

ПРИЯТНОГО АППЕТИТА, СТУДЕНТ!

В шестидесяти пяти вузах и техникумах Харькова учится около двухсот тысяч юношей и девушек. О том, чтобы они могли питаться быстро, вкусно и калорийно, заботится студенческий трест столовых — экспериментальное объединение, пока единственное в стране. Об опыте его работы рассказывает корреспонденту ТАСС директор объединения Надежда Ивановна Аникеева:

— В нашем распоряжении — сотни студенческих столовых и буфетов, и количество их постоянно растет. Мы стараемся организовать работу так, чтобы студент в каждой из них мог быстро и хорошо поесть. На днях, например, открыли новую, самую крупную столовую в студенческом городке, где сосредоточены общежития двенадцати вузов. В ней одновременно обедают тысяча юношей и девушек. Столовая оснащена современным механическим, технологическим и холодильным оборудованием. В шести залах двухэтажного корпуса разместилось восемь поточных линий самообслуживания, кафетерии и буфеты.

Работа нашего объединения строится с учетом расписания лекций и практических занятий в институтах. В большой перерыв мы предлагаем студентам несколько готовых комплексных горячих завтраков, в меню которых входит мясное блюдо. При буфетах действуют чайные и кофейные столы, где расчет производят сами студенты. К услугам желающих — месячные абонементы на одноразовое или трехразовое питание. С большим удовольствием пользуются студенты нашими комплексными обедами — это и быстрее, и дешевле.

Трест работает в постоянном контакте с профсоюзными комитетами вузов и техникумов, нам помогают советами и специалисты из лаборатории НОТ при Харьковском институте общественного питания. В частности, по их предложениям перестроена столовая университета. Это позволило намного расширить производственные помещения и обслуживать одновременно большее количество учащихся.

О масштабах деятельности объединения можно судить лишь по одной цифре — годовой товарооборот теперь превышает десять миллионов рублей.

Харьков.

ПО СЛЕДАМ ОДНОГО ПИСЬМА

Новоселья без веселья

— Не может этого быть, — скажете вы. — Как можно не радоваться, получив новое жилье?! — И тем не менее это факт. Новоселам дома № 47, что на массиве Юнусабад в микрорайоне 5-1, было не до радостных тостов и прочувствованных речей, когда свыше двух недель тому назад они въехали в еще пахнущие краской квартиры.

У них появились куда более важные заботы. Первым делом необходимо было запастись керосиновыми лампами, свечами, набором слесарных и столярных инструментов или искать «доброго дядю Васю», который за определенную мзду будет исправлять огрехи строителей. Но об всем по порядку.

Девятого августа представители ЖЭК № 37 совместно с генподрядным управлением № 26 домостроительного комбината составили акт о недоделках в 32-квартирном доме. В нем ни много ни мало 130 пунктов.

— Исправим, — уверенно заявили представители СУ-26. Пообещали и ничего не сделали, очевидно, помня, что кормить заверениями всегда намного легче, чем заниматься конкретными делами.

А между тем во многих квартирах нет сливных бачков, побиты стекла, линолеум плохо и небрежно приклеен, так как настлан на бетонное основание, с которого не вымели даже строительный мусор. А в квартире № 26 отсутствует ванна. Ступени лестничных маршей во многих местах отбиты.

Этот перечень можно продолжить. Но и так ясно вырисовывается довольно неприглядная картина.

И что же? Несмотря на это, 17 августа ЖЭК производит заселение дома, нарушая тем самым все существующие правила и порядки. А уже на следующий день новоселы стали буквально осаждать контору ЖЭК.

И закрутилась карусель неурядиц.

— Воду не можем подключить, так как нет кранов и во многих местах сливных сифонов.

— Когда будет?

— Это зависит от генподрядчика.

Наконец, через неделю с лишним поступили краны. Воды все нет.

— Начали врезку водопроводной сети к близлежащей школе-новостройке. Потерпите немного. — И жильцы терпели. Бегали с ведрами за водой, готовили обеды и ужины на туристских примусах и при свете лучины писали жалобы. Тут уж действительно не до веселья.

С жалобой жильцов дома № 47 мы познакомили начальника производственно-технического отдела СУ-26 А. Шермухамедова.

— Как нет бачков и прочего? — искренне удивился он. — Когда сдавали комиссии дом, все было. Значит, растащили...

На это легко возразить: можно снять бачки, но ведь краны вообще не устанавливали. Кстати, СУ-26 должно было само позаботиться и об их охране.

— А почему нет электричества?

— Перегорела городская подстанция.

— Но в других близлежащих домах ведь есть свет?

— В общем-то СУ-26 может подключить временное питание, но... — И опять традиционное «но».

Оказывается, ТашМУ-2 должно прежде установить счетчики. Так в чем же дело?

В ТашМУ нам невозмутимо ответили, что сделают они все, когда дом будет полностью заселен. Такое правило. А там еще пустует шесть квартир. Так Иван кивает на Петра, А тем временем начался учебный год. Почти в каждой семье дети. А заниматься при свете керосиновой лампы, согласитесь, дело не из приятных.

Данный факт, к сожалению, не единичный, о чем еще раз напоминает нам редакционная почта.

И этих случаев могло и не быть, если бы ЖЭК строго придерживались существующих правил и производили заселение в уже полностью готовые дома.

А. ШТЕЙМАН.

ТОВАРЫ — НАРОДУ

МОЛОЧНАЯ ИНДУСТРИЯ ПРИКАМЬЯ

В городе татарских нефтехимиков Нижнекамске государственная комиссия приняла в эксплуатацию молочный завод. Он будет перерабатывать 50 тонн молока в смену и выпускать продукцию более двадцати наименований. Больше трех четвертей ее поступит в торговую сеть в расфасованном виде. Наряду с традиционными продуктами — молоком, кефиром, сметаной, творогом — предприятие ежедневно станет производить 2,5 тонны мороженого. Продукция будет направляться в Набережные Челны и другие города и рабочие поселки, расположенные в нижнем течении Камы.

В девятой пятилетке на развитие пищевой промышленности Татарской АССР государство намечено израсходовать 25 миллионов рублей — в три с лишним раза больше, чем за минувшие пять лет. Вступит в строй еще шесть молокозаводов. Продажа молока и молочных продуктов в республике за пятилетку увеличится почти на 40 процентов.

(Корр. ТАСС).

Казань.

Коллектив машиностроителей завода «Союзлодкомаш», встав на ударную вахту в честь 50-летия образования СССР, ежедневно отправляет на хлопкоочистительные предприятия страны десятки машин.

НА СНИМКЕ (слева направо) — лучшие слесари-сборщики цеха № 3, ударники коммунистического труда Николай Кульпин и Егор Кузин за сборкой очередного агрегата («ЧХ»).

Фото М. Нуритдинова.

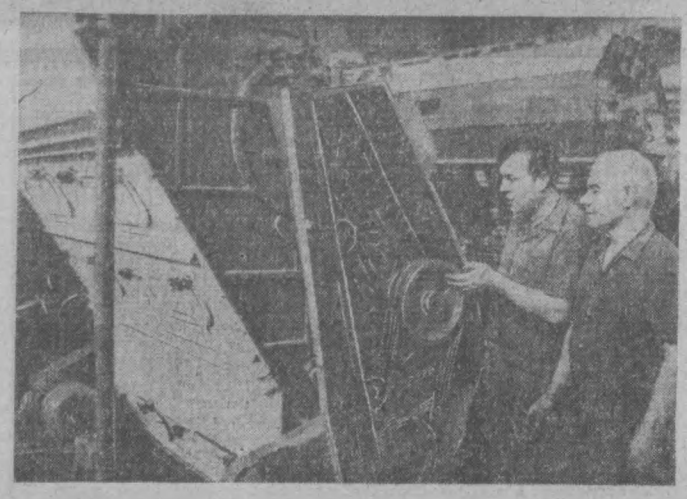

ПИСЬМА в редакцию

Перебои с электричеством

Множество хлопот возникает у жителей дома № 39 8-го квартала Чиланзара в связи с перебоями в снабжении электроэнергией. Что делать в таких случаях? Первая инстанция — это жилищно-эксплуатационная контора № 5 Чиланзарского района. Но найти монтера целая проблема. Таким образом, если свет выключился вечером, то до середины следующего дня отсутствие напряжения обеспечено. Да и квалификация его недостаточна для устранения колебаний в сети.

Следующая инстанция — бюро повреждений района. Но здесь принимаются заявки только от ЖЭК. Так что жителям сюда обращаться бесполезно.

— Вот уже несколько недель по вечерам напряжение в электросети снижается до 180 вольт, а порой вообще сидим без света.

Л. МЕЛОДИЕВ,
доцент политехнического института.

Мусор под окнами

Прямо под окнами дома № 53 6-го квартала Чиланзара стоят баки с мусором. Поставили их работники кухни детсада № 285. Нам нет покоя от мух, от дыма сжигаемых отходов.

ЖЭК что-либо предпринять не в состоянии, детсад ссылается на плохую работу автодормехбазы.

КАЙСАС, СЕНЧЕНКО, КАРАЯНЦ.

Стук на крыше

Вот уже полтора года, как мы днем и ночью слышим сильный стук на крыше. По этому поводу обращались в домоуправление № 3, но здесь, видимо, посчитали, что мы шутим. Однако жильцам не до шуток. Впору хоть плачь.

Мы сами много раз пытались выяснить причину стука, но попытки оказались безуспешными.

ГОРДИЕНКО, КАРАХАНОВА, ЗАРУБИНА.

Новости науки и техники

Сообщают корреспонденты ТАСС, АПН и «Вечернего Ташкента»

ЛЕКАРСТВА ИЗ ФЛОРЫ УЗБЕКИСТАНА

Изучение лекарственной флоры Узбекистана, синтез препаратов и разработка новых методов получения и исследования лекарственных средств — основное направление научно-исследовательской работы Ташкентского фармацевтического института.

— У нас на кафедрах, — рассказывает ректор института Хамид Халматович Халматов, — выполнены значительные исследования по изучению лекарственной флоры и возможностей культуры ряда лекарственных растений в условиях Узбекистана. Так, исследуются растения, которые могут применяться при желудочно-кишечных и гнистных заболеваниях, а также те из них, которые обладают мочегонным и гипотензивным действием.

На ряде кафедр ведутся исследования по усовершенствованию технологии таблеток, драже, в области разработки новых методов анализа фармацевтических препаратов и фитохимическое изучение некоторых растений, произрастающих в Узбекистане и других среднеазиатских республиках.

Определенный интерес представляют также исследования по разработке способов изолирования, обнаружения и определения различных ядохимикатов, применяемых в хлопководстве. Значительные работы выполнены в области элементоорганических соединений, химии комплексных соединений, электрохимии, медико-биологических вопросов, включающих целый ряд исследований по гигиене, микробиологии, физиологии и биохимии.

В результате исследований получено 14 авторских свидетельств: 7 — на способы получения препаратов коамид, ферамид и кобальт-30, применяющихся для лечения тяжелых форм анемии, а также биостимулятора ковит: 5 — на препараты с антимикробной активностью; 2 — на изобретение аппарата для измельчения и смешивания порошковых продуктов и способа определения дисперсности, что приводит к повышению качества аптечной продукции.

Кроме того, подано 12 заявок на получение новых авторских свидетельств. Институт поддерживает тесную связь с производством, постоянно консультирует работников аптек, химико-фармацевтического завода, контрольно-аналитических лабораторий и других учреждений по вопросам применения, исследования лекарственных средств.

ЕЩЕ ОДИН СОРТ ЛЮЦЕРНЫ...

Сорт люцерны «ташкентская-1», выведенный селекционерами Трофимом Гавриловичем Грищенко и заведующей лабораторией селекции люцерны Мархабат Алиевной Бурнашевой, хорошо зарекомендовал себя не только в нашей республике, но и во многих других. Его высевали в Институте льна Московской области, в Институте богарного земледелия Самаркандской области и всюду получали хороший урожай. Сейчас Институт селекции и семеноводства хлопчатника имени Г. С. Зайцева завершает очистку семян с тем, чтобы на будущий год передать их в специальные семеноводческие хозяйства по люцерне. План их заготовки институт перевыполнил, получив урожай по 3,5—4 центнера с гектара (обычно получают по 2—2,5).

Подготовлен в институте для передачи его в государственное сортоиспытание и еще один сорт люцерны «ташкентская - 1728», выведенный М. А. Бурнашевой. Он отличается высоким содержанием протеина и хорошей урожайностью.

Здесь же, в институте, разработана технология механизированной уборки семенной люцерны.

Силакпор против шума

Первую партию нового звукопоглощающего материала — силакпора — выпустил каунасский завод силикатных изделий «Битукас». Технологию производства этих легких пористых плит разработали специалисты Всесоюзного научно-исследовательского института «Теплоизоляция» в Вильнюсе.

Сырьем для силакпора служат песок и известь с небольшим добавлением алюминиевой пудры, придающей пористость новому строительному материалу.

В ЗЕМНОЙ АТМОСФЕРЕ КИСЛОРОДА НЕ УБАВИЛОСЬ

В связи со все увеличивающимся загрязнением окружающей нас среды, и в первую очередь воздуха, возникла естественная тревога: насколько это отразилось на количестве кислорода в атмосфере нашей планеты. В результате многолетних измерений химического состава воздуха ученые пришли к выводу, что, несмотря на некоторое уменьшение растительности и сжигание топлива в больших количествах, концентрация кислорода в атмосфере, по-видимому, осталась прежней.

При анализе проб воздуха, взятых в различных районах над океаном, выяснилось, что кислорода в них 20,946 процента (по объему), столько же его и в воздухе над сельскими районами суши. Аналогичные замеры, проведенные между 1910 и 1970 годами, дали величины от 20,945 до 20,952 процента.

Подсчеты метеорологов показывают, что даже если все известные ныне запасы горючих ископаемых будут сожжены, то концентрация кислорода в атмосфере не упадет более чем на 0,146 процента (по объему) от нынешнего уровня. А это на дыхание человека заметно повлиять не может.

АВТОМОБИЛЬ ИЗ ДЕРЕВА

Исследования показали, что дерево гораздо лучше металла поглощает энергию удара. Стало быть, деревянный автомобиль будет безопаснее стального — к такому выводу приходят в последнее время автомобильные фирмы. Кроме того, дерево не разрушается от вибраций так легко, как металл, что тоже весьма приятно, ибо трещины в кузовах автомобилей возникают именно по причине вибраций. Наконец, деревянный автомобиль дешевле стального. Вот почему английские фирмы, выпускающие автомашины малыми сериями, стали всерьез думать о дереве как о заменителе металла.

ПОЛЫ ИЗ ОТХОДОВ

Во всем мире ученые ломают голову над тем, куда девать использованную пластмассовую тару (бутылки из-под молока, полиэтиленовые кульки, пакеты и коробки). Японские химики нашли для нее отличное применение. Все пластмассовые отбросы кладут в специальный котел, заливают их маслом и нагревают до 170° С. Потом расплавленную пластмассу отделяют от масла и прокатывают. В результате получают очень прочные плиты, которые отлично подходят для настилки полов. Плиты эти не горят и могут быть окрашены в разные цвета.

«ЛОВКИЙ» ПОГРУЗЧИК

Образец нового электропогрузчика, предназначенного для специализированных складских помещений, изготовлен на канашском заводе. Машина снабжена поворотно-выдвижным подъемником и может поднимать 1.000-килограммовый груз на высоту четыре с половиной метра, поворачивать его вправо и влево на 180 градусов и смещать вглубь до метра.



УРАЛЬСКИЕ ИЗОЛЯТОРЫ

200 наименований изолирующих устройств производит Пермский завод высоковольтных изоляторов (Западный Урал). Половина выпускаемой продукции изготавливается из фарфора высшего качества — так называемого ультрафарфора. Это, в частности, кольца для бандажей, применяемых при изготовлении проволоки малых сечений. Они в 70 раз прочнее ранее применявшихся металлических.

Изоляторы, изготовленные на Западном Урале, экспортируются в Болгарию, Польшу, ЧССР, АРЕ, Пакистан и многие другие страны.

НА СНИМКЕ: Пермский завод высоковольтных изоляторов. Подготовка покрышек изоляторов к глазурованию.

Фото З. Котлянова.

На соискание Государственной премии СССР 1972 года

„Погода нужна немедленно!"

✦ ПРОГНОЗ ЗА 15 МИНУТ ✦ СЛЕПОЙ СЕБЕ СЛОНА НЕ ПРЕДСТАВИТ ✦ ПЯТЬ КИТОВ МЕТЕОРОЛОГИИ ✦ В ДЕЛО ВСТУПАЮТ «ДАЛЬНОБОЙНЫЕ»

В Советском Союзе разработана автоматизированная система сбора и обработки метеоинформации, которая позволяет добиться удивительного результата: данные о погоде могут лечь на стол потребителя через 15—30 минут после принятия сигналов радиозонда!

Это система комплексного радиозондирования атмосферы «Метеорит-2-РКЗ-5».

В системе полностью автоматизированы сбор, обработка и передача метеоданных, поступающих с радиозонда—оболочки, наполненной водородом или гелием, с подвешенным электронным блоком. Параллельно создан специальный комплекс наземной радиолокационной аппаратуры, предназначенный для работы с зондами в процессе их полета.

В разработке системы принимали участие специалисты Главного управления гидрометеорологической службы при Совете Министров СССР, Центральной аэрологической обсерватории (ЦАО) и промышленных предприятий.

В настоящее время система «Метеорит-2-РКЗ-5», создатели которой выдвинуты на соискание Государственной премии СССР 1972 года, проходит испытания на Белорусском региональном полигоне. Подробные данные о состоянии атмосферы в треугольнике Минск, Гомель, Брест поступают в столицу Белоруссии, где, пройдя через компьютеры «Минск-22» или «Минск-32», автоматически передаются в прогностические центры. Предполагается, что к 1975 году по этому принципу будут работать все аэрологические станции Советского Союза.

Погода планеты... Непрерывно идущий спектакль, в котором главные роли навсегда отведены капризным компонентам природы: ветрам, влажности, температурам, давлениям — синонимам редкостного, коварного непостоянства. Постепенно метеорологи научились измерять каждый из этих параметров в отдельности. Но в своих попытках дать на этой основе прогноз погоды они долго были похожи на слепых, пытавшихся составить представление о слоне.

Как же следить за непрекращающейся сменой атмосферных декораций? Советский ученый Павел Молчанов еще в 1930 году предложил использовать для этой цели радиозонды (заметим, что и сегодня, спустя сорок с лишним лет, они остаются главным оружием аэрологов). Аппаратура, подвешенная к воздушному шару, совершила первый старт в Павловске под Ленинградом и рассказала, как менялись в этом районе давление, температура и влажность воздуха вплоть до высоты в 15 километров.

Конструкция молчановского зонда оказалась настолько удачной, что заложенный в нее принцип оставался неизменным до начала 50-х годов. Основной недостаток, с нынешних позиций, этой конструкции: механические датчики и система их опроса. От зонда-ветерана пришлось отказаться.

Метеослужба сейчас должна давать оперативный прогноз погоды для новых и новых регионов планеты. Больше того, к метеорологам начинают все чаще обращаться с просьбой об экстренных, сверхкраткосрочных прогнозах.

Рост числа станций, зондирующих атмосферу, не решение проблемы. Нужна новая, чисто электронная система зондирования.

— На территории Советского Союза расположены 250 круглосуточных аэрологических станций. На каждой из них в течение суток запускают по 2—4 радиозонда, — рассказывает заместитель директора ЦАО Василий Шляхов. — Зонд достигает высоты в 30—35 километров, то есть осуществляет в районе полета «разрез» значительной части стратосферы. Именно в этой толще протекают физические процессы, определяющие погодные условия.

В течение всего времени полета по телеметрическому каналу на аэрологическую станцию передаются сведения о температуре, давлении и влажности воздуха. По приему сигналов зонда ведется с коротким «передышками». В эти моменты наземный локатор автоматически посылает радиоимпульсы, которые достигают зонда и, отразившись, снова попадают на антенну локатора. Таким путем «земля» непрерывно и с высокой точностью контролирует расстояние до зонда, скорость и направление его движения, совпадающие со скоростью и направлением ветра в зоне полета. Сигналы с зонда мы уверенно принимаем в радиусе свыше 300 километров, то есть «дальнобойность» новой системы в три раза выше, чем у применявшейся раньше.

Принятые локатором сигналы усиливаются и по каналам связи передаются на вычислительные машины ближайшего гидрометцентра. Компьютеры, просуммировав и «обмозговав» характеристики воздушных масс в радиусе тысяч километров, выдают прогноз погоды...

Геннадий ПЕТРОВ.
(АПН).

Знаете ли вы, что...

...в течение суток человек вдыхает и выдыхает 1.300 литров воздуха.

...в течение дня человек делает около 20.000 шагов. Если живет 70 лет, делает 500 миллионов шагов. Иначе говоря, шагая всю жизнь, он мог бы дойти... до Луны.

...за 70 лет своей жизни человек тратит на сон 23 года, на разговоры — 13 лет, на еду — 6 лет.

ХОЗЯЙКЕ НА ЗАМЕТКУ

ИЗДЕЛИЯ из серебра моют горячим мыльным раствором (10 г мыла на 1 л воды), а затем чистой горячей водой. В мыльный раствор рекомендуется добавить 1 чайную ложку нашатырного спирта на 1 литр воды. Изделия можно также мыть в горячем растворе стиральной соды (50 г на 1 л) или в растворе стирального порошка.

ПЯТНА на серебряных изделиях, хранившихся в сыром месте, протирают тряпкой, смоченной в теплом уксусе (6-процентном), после чего промывают водой. Хорошо чистить серебряные изделия мелом с нашатырным спиртом. После чистки их следует тщательно вымыть водой и насухо вытереть.

ПОЛИРУЮТСЯ серебряные изделия смесью белого (туалетного, банкового) мыла и мела в равных количествах. Мыло растворяют в горячей воде и добавляют мел, замешивая до образования густой однородной массы. После полирования изделия протирают сухой мягкой тряпкой.

ЗАЛОСНЕННЫЕ места на воротниках, рукавах и других местах одежды, а также на обивке мебели можно чистить крепким чайным настоем или отваром махорки. Залосненные от сидения места на шерстяных тканях чистят сухим мелким песком: пятна смочить теплой водой, насыпать на них небольшой слой песка и протереть жесткой щеткой, слегка смоченной водой. Затем ткань выгладить через мягкую тряпку (отпарить).

ПЯТНА от масляной краски удаляют смесью бензина со скипидаром или ацетоном (в равных частях). Пятно надо смочить этой смесью и оставить на 20—30 минут, затем протереть тряпкой, смоченной этой смесью.

С БЕЛЫХ тканей пятно можно удалить с помощью пасты из равных частей скипидара, нашатырного спирта и порошка мела или сухой глины. Пятно смазать пастой, а через несколько часов очистить и протереть бензином, ацетоном или скипидаром.

ПЯТНА от малярного лака выводят смесью ацетона (2 весовые части) и денатурированного спирта (1 весовая часть).

ПРАЗДНИК СОВЕТСКОГО ИСКУССТВА

ВАРШАВА. Настоящим праздником советского искусства станет новый театральный сезон, открывшийся в Польше в этом месяце. В дни международного музыкального фестиваля «Варшавская осень», который откроется здесь в середине сентября, любители музыки услышат Московский камерный оркестр и квартет имени С. Прокофьева.

15 сентября в курортном городке Ленденздруй открывается VIII фестиваль русской и советской музыки. Кроме известных польских артистов, в нем примут участие эстрадный оркестр под управлением Олега Лундстрема и большая группа артистов московской эстрады.

Этой осенью в Польской Народной Республике выступят также ансамбль песни и танца из Грузии и народный ансамбль из Узбекистана.

Все выступления советских артистов пройдут под знаком празднования 50-летия образования СССР.

В целях укрепления взаимопонимания

НЬЮ-ЙОРК. Руководители объединенного профсоюза американских автомобилестроителей, посетившего недавно Советский Союз и Польшу по приглашению профсоюзов этих стран, устроили в Детройте пресс-конференцию, на которой рассказали журналистам о своей поездке.

Этот визит способствовал укреплению взаимопонимания между народами Соединенных Штатов, Советского Союза и Польши, заявил председатель профсоюза Л. Вудкок, возглавлявший американскую делегацию.

Своими впечатлениями о посещении автомобильных заводов СССР поделились члены делегации К. Беннон и П. Грейткеуз. К. Беннон отметил, в частности, что представители американских профсоюзов в непринужденной обстановке обсуждали с советскими автомобилестроителями отдельными многие вопросы.

Тайны древнего города

СОФИЯ. На территории нынешнего Ямбольского округа Болгарии в древности находился один из крупнейших фракийских городов — Кабиле. Группа специалистов Института археологии болгарской Академии наук, университетов Софии и Велико-Тырново приступила к раскопкам этого города.

Освобождена от многовековых наслоений часть стены позднеантичной крепости с воротами, двумя бастионами и многоугольной башней. Раскопана базилика, на стенах которой сохранились фрагменты многоцветной мозаики. Обнаружены сосуды и многочисленные погребения. По мнению ученых, самую большую ценность представляет греческая надпись II века нашей эры, в которой упоминается название города.

КИРПИЧ В ЧУЖУЮ ЗЕМЛЮ

Генерал Моше Даян, сокрушая одной рукой арабские селения, другой набросал помпезный план строительства крупнейшего израильского порта на Средиземном море. Будущий «центр международной торговли и туризма» наречен Ямитом.

Тель-авивской «Маарив» известно, что голубая генеральская мечта вот-вот обретет форму официального решения правительства. Для начала власти зарезервировали стройплощадку 15 на 6 километров и выкроили из бюджета один миллиард долларов. Шлифуется мраморная глыба для закладки первого камня.

График же развития Ямита уже отшлифован военным ведомством с участием социологов и экспертов по безопасности. Первый кирпич отделяют от города с трехтысячным населением всего два года, год 1990 зарегистрирует 250 тысяч человек, а к началу третьего тысячелетия даяновские футурологи пророчат Ямиту место пятого по числу жителей города Израиля!

Этот полет созидательной мысли мог бы вызвать восхищение, если бы первый камень не закладывали в чужую землю. Ямит будут строить на северном побережье захваченного у арабов Синая, близ Эль-Ариш. Как догадалась та же «Маарив», «план подразумевает, что городская территория не перейдет под суверенитет Египта при любом решении ближневосточной проблемы».

Итак, все стало на свои места. Градостроительные увлечения Моше Даяна точно укладываются в известную израильскую программу колонизации «жизненного пространства», отторгнутого у арабских соседей в 1967 году. Лопата строителя завершает дело, начатое пулеметом. Но в идее средиземноморской гавани есть и новизна. От бесшумного освоения награбленного, от внешне неприметного создания военизированных поселков в Газе, у Голанских высот и в других районах оккупации Тель-Авив перешел к нарочито рекламным суперпроектам типа «пятого города Израиля».

В. СИМОНОВ.

Со всех концов планеты

Сообщают корреспонденты ТАСС и АПН

ВОДИТЕЛЬ «ИКАРУСА» — ЖЕНЩИНА

БЕРЛИН. Впервые в ГДР за руль маршрутного автобуса марки «Икарус-180» села женщина — 30-летняя жительница Берлина Бербель Хинц. Сначала она водила трамвай, затем троллейбус. А сейчас отважилась перейти на автобус.

Женщина за рулем автобуса — это для многих еще кажется необычным. Особенно велико изумление уличных регулировщиков, когда они видят представительницу «слабого пола» за ветровым стеклом огромной машины. Но скоро к этому привыкнут. Сейчас еще 6 женщин готовятся водить «Икарусы» по улицам столицы ГДР.

ОЗЕРО ИЗ МХА

БРАТИСЛАВА. Интересное творение природы существует на горе Трсте, находящейся в районе Римавска-Соботы (Восточная Словакия). Здесь на высоте 1.100 метров над уровнем моря образовалось озеро из мха площадью около 70 гектаров. Ходить по зеленому ковру совершенно безопасно: глубина озера равна толщи покрывающего его мха. Под ним — твердый грунт, образованный горными породами.

ОМЛЕТ-ГИГАНТ

МАДРИД. На какие только ухищрения не идут владельцы ресторанов, чтобы привлечь посетителей. В испанском городе Луго в одном из кафе был изготовлен омлет весом в... 374 кг. С гигантской сковороды его снимали 20 человек.

На изготовление омлета пошло около 500 яиц, 60 литров оливкового масла, 10 кг сосисок и несколько мешков картофеля и лука.



ДРВ. Американская авиация продолжает массированные бомбардировки густонаселенных районов республики. Стираются с лица земли жилые кварталы, больницы, школы, во многих районах страны разрушены или серьезно повреждены ирригационные сооружения.

НА СНИМКЕ: разрушенные шлюзы ирригационной системы в провинции Тхайбинь.

Фото ВИА—ТАСС.

ВЫМИРАЕТ ВСЕ ЖИВОЕ

ТОКИО. Результаты обследования загрязненности Токийского залива поразили членов комиссии министерства строительства Японии. Оказалось, что содержание в нем ртутных, кадмиевых, мышьяковых и других вредных для живых организмов соединений в три раза превышает допустимые пределы, установленные правительственным агентством по контролю за окружающей средой.

Комиссия определила, что ежедневно свыше 1.000 тонн сильно загрязненных промышленных вод сбрасывается в залив различными предприятиями на побережье. Проведенное обследование показало, что положение постоянно ухудшается. Дно залива покрыто разлагающимися органическими осадками и мертвым планктоном. Даже морской неприхотливый червь, который считается самым устойчивым к загрязнению, не может жить в такой среде.

«Морские ворота» столицы Японии, с тревогой констатируют японские газеты, неуклонно превращаются в «мертвое море».

Н. ТЕБИН.

СМЕРТЬ ПРИХОДИТ КРУГЛОСУТОЧНО

В Нью-Йорке всегда убивали. Но в это лето убивают особенно много. В связи с этим газета «Нью-Йорк таймс» опубликовала очередную статью, написанную Эриком Пейсом на избитую, точнее, изрешеченную пулями тему. Вот в сокращенном виде то, о чем пишет журналист:

«Эрис Холланд, 36 лет, убит в гостинице на Уэстсайде... Мануэль Мареро убит в Бронксе выстрелом из проезжающего автомобиля... Две женщины обнаружены в своей квартире, в Куинсе связанными и мертвыми. Список убитых этим летом быстро растет. Рекорд был поставлен на прошлой неделе, когда к городским патологоанатомам привезли за одни сутки 14 трупов.

С какой стороны ни посмотри, наш город становится все более и более смертоносным. Десять лет назад в нем совершалось 508 убийств в год. Сейчас с января по июль уже отправлено на тот свет 924 человека».

Чем объяснить такой рост числа убийств? Объяснений хватает.

Главный патологоанатом Нью-Йорка доктор Милтон Гелперн говорит: раньше убивали ножом или тяжелыми предметами. Теперь город наводнен незарегистрированным оружием. Капитан Алфред Торан из городской полиции добавляет: важнейшим фактором стали наркотики. Многие убийства так или иначе связаны с наркоманией. В числе других объяснений есть и ссылка на кино и телевидение, в избытке демонстрирующие насилие.

К заметке в «Нью-Йорк таймс» можно добавить: корни насилия уходят в структуру американского общества, основанного на обожествлении денег и на сведении до нуля ценности человеческой жизни.

Г. ГЕРАСИМОВ.
Нью-Йорк.

Справочное бюро «Вечернего Ташкента»

Расскажите о льготах для обучающихся в высших и средних специальных учебных заведениях (Т. Левикова, Чарвакстрой, ул. Юность).

ОТВЕТ. Рабочим и служащим, допущенным к вступительным экзаменам в высшие и средние специальные учебные заведения, предоставляется отпуск без сохранения заработной платы;

б) на период десяти учебных месяцев перед началом выполнения дипломного проекта или сдачи государственных экзаменов предоставляется еженедельно один свободный от работы день с оплатой его в размере 50 процентов получаемой заработной платы, но не ниже минимальной. По желанию студентов и учащихся администрация вправе предоставлять им в указанный период еще один-два свободных от работы дня в неделю без сохранения заработной платы;

в) проезд к месту учебного заведения и обратно для сдачи экзаменов один раз в год, а также для защиты дипломного проекта или сдачи государственных экзаменов оплачивается в размере 50 процентов за счет предприятий, учреждений и организаций по месту работы;

г) на последних курсах студентам и учащимся может предоставляться дополнительный месячный отпуск без сохранения заработной платы для ознакомления непосредственно на производстве с работой по избранной специальности и подготовки материалов к дипломному проекту. В период этого отпуска студенты и учащиеся зачисляются на стипендию.

Студентам вечерних вузов на I и II курсах отпуск предоставляется 20 дней, на III и последующих — 30, для сдачи государственных экзаменов — 30 дней, для подготовки и защиты дипломного проекта — четыре месяца.

За время учебных отпусков сохраняется заработная плата из расчета не свыше 100 рублей в месяц для студентов вузов и 80 рублей в месяц для учащихся техникумов (кроме отпусков для сдачи вступительных экзаменов, предоставляемых без сохранения заработной платы).

Рабочим и служащим, обучающимся в вечерних и заочных высших и средних специальных учебных заведениях, предоставляются оплачиваемые в установленном порядке отпуска в связи с обучением, а также другие льготы (ст. 85 Основ).

Вот основные льготы, предоставляемые заочникам и вечерникам высших и средних специальных учебных заведений.

а) отпуска в связи с обучением: для сдачи вступительных экзаменов в заочные и вечерние средние специальные учебные заведения предоставляется отпуск на 10 дней, заочные и вечерние вузы — на 15 дней. Для выполнения лабораторных работ, сдачи зачетов и экзаменов студентам заочных и средних специальных учебных заведений на I и II курсах предоставляется отпуск 30, на III и последующих — 40 дней. Для сдачи государственных экзаменов 30 дней, для подготовки и защиты дипломного проекта — два месяца. Вечерних соответственно — 10, 20, 30 дней и два месяца. Заочные и вечерние вузы: на I и II курсах заочникам — 30 дней, на III и последующих — 40, для сдачи государственных экзаменов — 30 дней и защиты дипломного проекта — четыре месяца.



СТРАНА РОДНАЯ

ФРУКТЫ АЛТАЯ

АЛТАЙСКИЙ КРАЙ. Высокий урожай малины, яблок, черноплодной рябины, смородины вырастили садоводы совхоза «Мичуринец». Встречая юбилей СССР, они решили сдать государству более шестнадцати тысяч центнеров плодов и ягод. Это на тысячу центнеров больше плана.

НА СНИМКЕ: сбор фруктов в совхозе.

Фото **Е. Логвинова.**
Фотохроника ТАСС.

НОВОСТИ КИНО

О ШЕСТНАДЦАТИЛЕТНИХ

«Шаги по земле» — так называется новая картина, созданная на Центральной студии документальных фильмов режиссером Л. Дербышевой и оператором П. Касаткиным. Лента посвящена молодым механизаторам сельскохозяйственного производства — выпускникам одного из профессионально-технических училищ средней полосы России. Документалисты начинают свой рассказ с картины обычного трудового дня. Под ярким солнцем движутся по хлебному полю машины, сыплется в бункера зерно. Необычно здесь лишь одно: за штурвалами комбайнов и тракторов, за рулем автомашины — всюду ребята. Они сосредоточены, немногословны — взволнованы важностью порученного дела.

А вот другие кадры: те же ребята, веселой гурьбой выбегающие из класса на перемену, занимающиеся спортом...

В фильме показано, как под влиянием терпеливых педагогов, вдумчивых мастеров производственного обучения взрослеют, мужают шестнадцатилетние, как принимают они трудовую эстафету от старших.

Фильм «Шаги по земле» выходит на экраны страны.

(Корр. ТАСС).
Москва.

ДЛЯ ВАС, ЖЕНЩИНЫ

ШТРИХИ К ХОРОШЕМУ НАСТРОЕНИЮ

Как правило, до переходного возраста кожа лица бывает гладкой, свежей и эластичной... Однако иногда увеличивается деятельность сальных желез, и они выделяют избыточное количество кожного сала поры расширяются, появляются черные и белые угри, а иногда и гнойные прыщи. Все попытки справиться с этими недостатками путем протирания кожи чистым винным спиртом или мытьем с мылом приводят к усиленному выделению кожи. Неправильно также самим выдавливать угри и гнойные прыщи, ибо, как следствие этого, возникают подкожные кровоизлияния, которые впоследствии образуют на коже прочные пигментные пятна. Кожа приобретает нечистый вид.

Чтобы улучшить состояние кожи, необходимо соблюдать некоторые более важные правила.

Если кожа лица жирная, но без каких-либо повреждений:

НЕ УПОТРЕБЛЯЙТЕ часто мыла для ее обезжиривания. При необходимости время от времени мойте лицо вечером мыльной пеной мягкого туалетного мыла, в которую можно добавить желток. Утром, как правило, обмывайте его водой без мыла или протирайте лосьоном.

НЕ ПОЛЬЗУЙТЕСЬ спиртом крепче 40 градусов. Сильное обезжиривание кожи приводит к усилению выделения кожного сала и ухудшению ее состояния.

Вечером тщательно очищайте кожу лица туалетным молоком или специальным кремом, а днем употребляйте только подходящие лосьоны, например:

Лосьон с огуречным соком

20 г винного спирта (95-градусный), 70 г огуречного сока, 5 г розовой воды, 2 г глицерина, 5 г запарки из ромашки.

Лосьон с розовой водой

40 г винного спирта (95-градусный), 5 г чистой камфары, 2 г глицерина и 53 г розовой или лавандовой воды.

КОГДА НА ЛИЦЕ появятся расширенные поры, хорошо действуют следующие лосьоны:

1 г квасцов, 0,30 г сульфата цинка, 5 г глицерина, 50 г розовой воды и 50 г воды;

4 г квасцов, 6 г глицерина, 60 г розовой воды и 30 г запарки из ромашки.

Этим лосьоном следует очищать кожу ватным тампоном.

Днем следует употреблять безжирные дневные кремы, вечером же, очистив кожу лица, нанести на нее жирный крем, а затем через 20—30 минут удалить остатки ватным тампоном. Днем жирная кожа хорошо переносит пудру.

ЕСЛИ КОЖА ВАШЕГО лица имеет склонность к образованию или уже имеет гнойные, т. н. юношеские прыщи:

никогда не пытайтесь их выдавливать, так как ато может привести к появлению прочных пигментных пятен на коже. Удалять их должен только специалист, хорошо знакомый с этой манипуляцией.

Иногда появление юношеских прыщей на лице связано и с пищей. Избегайте мучных и сладких блюд, не употребляйте сильных приправ и специй, не курите.

ЕСЛИ НА КОЖЕ ЛИЦА появились красные пятна или расширились кровеносные сосуды:

избегайте употребления мыла при очистке лица, а также горячей воды, теплых компрессов и паровых ванн.

Обратите внимание на употребляемые косметические препараты, а также на возможные изменения в окружающей вас обстановке, так как именно они могут быть причиной повреждения кожи.

Обратитесь к врачу по кожным болезням, который выпишет вам рецепт специального противовоспалительного крема.

Некоторые звездообразные расширения сосудов можно удалить путем прижигания диатермическим током.

ЕСЛИ НА КОЖЕ ЛИЦА ИМЕЮТСЯ ПИГМЕНТНЫЕ ПЯТНА:

1. Обратитесь прежде всего к врачу-кожнику, чтобы установить причину пигментации.

2. Не удаляйте прыщи и черные угри сами и не прижигайте их одеколоном, особенно в солнечную погоду.

3. Крем против пигментных пятен следует употреблять более продолжительное время, зачастую до года. Такими кремами являются «Ахромин» и «Депигман». Можно употреблять и ртутные кремы, однако при условии, что содержание ртути в них не превышает 5 процентов. Их нужно применять с перерывами через месяц.

Из журнала «Лада».

Редактор
С. М. КАРАМАТОВ.

Реклама и объявления

ТЕАТР

12 СЕНТЯБРЯ

ГОСУДАРСТВЕННЫЙ УЗБЕКСКИЙ АКАДЕМИЧЕСКИЙ ТЕАТР ДРАМЫ им. ХАМЗЫ — **Золотая стена.**

КОНЦЕРТНЫЙ ЗАЛ им. СВЕРДЛОВА — **гастроли** ордена Ленина татарского академического театра им. Г. Камала — **Голубая шаль.**

ДВОРЕЦ СПОРТА «ЮБИЛЕЙНЫЙ» — поет народный артист Азербайджанской ССР **Муслим Магомаев.**

ДВОРЕЦ ИСКУССТВ — концерты артистов эстрады Турции с участием **Есин Афшар.**

13 СЕНТЯБРЯ

ГОСУДАРСТВЕННЫЙ УЗБЕКСКИЙ АКАДЕМИЧЕСКИЙ ТЕАТР ДРАМЫ им. ХАМЗЫ — **Бай и батрак.**

КОНЦЕРТНЫЙ ЗАЛ им. СВЕРДЛОВА — **гастроли** ордена Ленина татарского академического театра им. Г. Камала — **Если улыбнется счастье.**

ДВОРЕЦ СПОРТА «ЮБИЛЕЙНЫЙ» — поет народный артист Азербайджанской ССР **Муслим Магомаев.**

ДВОРЕЦ ИСКУССТВ — концерты артистов эстрады Турции с участием **Есин Афшар.**

КИНО

12 СЕНТЯБРЯ

ЗИМНИЕ

Горячие тропы: «50 ЛЕТ ТАШСОВЕТА», «ЧАЙКА» (по четным часам), им. НАВОИ (на узбекском языке), ДВОРЕЦ ИСКУССТВ, «КУКЧА», «СПУТНИК», «ДРУЖБА» (днем и вечером).

Сайка (2 серии): «СПУТНИК» (днем и вечером).

Подростки (2 серии): «УЗБЕКИСТАН» (днем и вечером).

Анжелика и король; Анжелика — маркиза ангелов (в 6 ч. вечера). **Джентльмены удачи** (в 9, 10 ч. 30 м. вечера): «25 ЛЕТ УЗБЕКИСТАНА».

Три мушкетера: «30 ЛЕТ КОМСОМОЛА» (по четным часам, днем и вечером).

Прощание с Петербургом: «ВОСТОК» (днем и вечером).

Воздушные приключения: «ХАМЗА» (по нечетным часам, днем и вечером).

Даурия (в 8 ч. 40 м. вечера), **Майерлинг** (в 6 ч. вечера): «МОСКВА».

13 СЕНТЯБРЯ

ЗИМНИЕ

Горячие тропы: «50 ЛЕТ ТАШСОВЕТА», «ЧАЙКА» (по четным часам), им. НАВОИ (на узбекском языке), ДВОРЕЦ ИСКУССТВ, «СПУТНИК», «УЗБЕКИСТАН», «КУКЧА», «ДРУЖБА» (днем и вечером).

Анжелика и король; Анжелика — маркиза ангелов (в 12, 3 ч. дня, 6 ч. вечера). **Джентльмены удачи** (в 9, 10 ч. 30 м. вечера): «25 ЛЕТ УЗБЕКИСТАНА».

Сайка (2 серии): «СПУТНИК» (днем и вечером).

Две любимые: «30 ЛЕТ КОМСОМОЛА» (по четным часам, днем и вечером).

Прощание с Петербургом: «ВОСТОК» (днем и вечером).

Не оглядывайся назад: «ХАМЗА» (днем и вечером).

Даурия (в 3 ч. дня, 8 ч. 40 м. вечера), **Майерлинг** (в 12 ч. дня, 6 ч. вечера): «МОСКВА».

ТАШКЕНТСКОЕ БЮРО ПУТЕШЕСТВИЙ И ЭКСКУРСИЙ
находится: улица Т. Шевченко, 44, телефон 32-00-72.

ГОСУДАРСТВЕННЫЙ АКАДЕМИЧЕСКИЙ БОЛЬШОЙ ТЕАТР ИМЕНИ А. НАВОИ

ОТКРЫТИЕ СЕЗОНА
1972-73 ГОДА

РЕПЕРТУАРНЫЙ ПЛАН

15 сентября — ПРОДЕЛКИ МАЯСАРЫ.
16 сентября — ЧИО-ЧИО-САН.
17 сентября — днем **Севильский цирюльник,** вечером **АМУЛЕТ ЛЮБВИ.**
19 сентября — ТРАВИАТА.
20 сентября — ЛЕБЕДИНОЕ ОЗЕРО.
21 сентября — ФЛОРИЯ ТОСКА.
22 сентября — ТАНАВАР.
23 сентября — АИДА.
24 сентября — днем **ЖИЗЕЛЬ,** вечером **КНЯЗЬ ИГОРЬ.**

Начало дневных спектаклей в 12 ч. дня, вечерних — в 7 ч. вечера.

Открыта предварительная продажа билетов, а также производится обмен талонов-абонементов.

УПРАВЛЕНИЕ МЕХАНИЗАЦИИ № 2

ПРОВОДИТ ПРИЕМ
НА КУРСЫ

по подготовке машинистов башенных кранов.

Срок обучения — 3,5 месяца.

Обучающимся выплачивается стипендия — 75 рублей в месяц.

Обращаться: г. Ташкент, ул. Шота Руставели, 19.

ГОСУДАРСТВЕННЫЙ РУССКИЙ ТЕАТР ЮНОГО ЗРИТЕЛЯ

ОТКРЫТИЕ СЕЗОНА
12 СЕНТЯБРЯ
А. Брусевич. В. Карнаухов
«АЛЕНЬКИЙ ЦВЕТОЧЕК».

Сказка в двух действиях.

Билеты продаются в кассе театра с 10 ч. утра.

РЕСПУБЛИКАНСКАЯ БАЗА УЗГЛАВЛЕСБУМСНАБСБЫТА
с 1 по 15 октября

ПРОВОДИТ ИНВЕНТАРИЗАЦИЮ.

Отпуск товаро-материальных ценностей производиться не будет.

В сентябре база отпускает лесную и бумажную продукцию в счет фондов IV квартала.

ИЗДАТЕЛЬСТВО ЦК КП УЗБЕКИСТАНА

МОЖЕТ ОТПУСТИТЬ
ОРГАНИЗАЦИЯМ И УЧРЕЖДЕНИЯМ ПО БЕЗНАЛИЧНОМУ РАСЧЕТУ
СЛЕДУЮЩИЕ БЛАНКИ В КНИЖКАХ:

платежное поручение, товарно-транспортная накладная, а также **бланки накладных, счетов и путевых листов.** Книжка состоит из 100 листов и выдается в количестве ста книжек.

За справками обращаться по телефонам: 33-58-72, 33-50-75.

ТАШКЕНТСКИЙ ПОЛИТЕХНИЧЕСКИЙ ИНСТИТУТ
Министерства высшего и среднего специального образования Узбекской ССР

ОБЪЯВЛЯЕТ КОНКУРС
НА ЗАМЕЩЕНИЕ ВАКАНТНЫХ ДОЛЖНОСТЕЙ
ПРОФЕССОРСКО-ПРЕПОДАВАТЕЛЬСКОГО СОСТАВА
ПО КАФЕДРАМ:

В г. ТАШКЕНТЕ

профессора: автоматизация производственных процессов химической промышленности;

доцентов: история КПСС, технология самолетостроения, охрана труда, разработка нефтяных и газовых месторождений, технология и комплексная механизация подземной разработки месторождений полезных ископаемых, высшая геодезия (преподавание на узбекском языке), технология строительного производства, технология машиностроения, общая электротехника (2), теоретические основы электротехники (2), машины и технология литейного производства, рисунок, живопись и скульптура, история и теория архитектуры, архитектурное проектирование жилых зданий, основы радиоэлектроники;

старших преподавателей: политэкономия (преподавание на узбекском языке), автоматизированные системы управления, градостроительство и планировка сельских населенных мест (2), общая электротехника (2), электрические машины и аппараты, прикладная математика (2), основания и фундаменты, минералогия;

ассистентов: история КПСС, научный коммунизм, сопротивление материалов (преподавание на узбекском языке), теоретическая механика, геология и разведка нефтяных и газовых месторождений, начертательная геометрия, автоматизация производственных процессов химической промышленности.

В г. НАВОИ

старших преподавателей: история КПСС;

ассистентов: теоретические основы электротехники.

В г. АЛМАЛЫКЕ

ассистентов: архитектура промышленных и гражданских зданий.

В г. ЗАРАФШАНЕ

старших преподавателей: геодезия и маркшейдерия;

ассистентов: теоретические основы электротехники (2), физика.

В г. ЧИРЧИКЕ

старших преподавателей: архитектура промышленных и гражданских зданий.

В г. БУХАРЕ

старших преподавателей: механика.

ПОДГОТОВИТЕЛЬНОЕ ОТДЕЛЕНИЕ

ассистентов: физика и химия (физика), высшая математика.

Срок конкурса — месяц со дня опубликования объявления.

Обращаться: г. Ташкент, ул. Навои, 13.

ТАШКЕНТСКАЯ ОБЛАСТНАЯ КОНТОРА ПО ПРОКАТУ КИНОФИЛЬМОВ

С 14 СЕНТЯБРЯ

ВЫПУСКАЕТ НА ЭКРАНЫ

НОВЫЙ ШИРОКОФОРМАТНЫЙ ХУДОЖЕСТВЕННЫЙ ФИЛЬМ ПРОИЗВОДСТВА КИНОСТУДИИ «МОСФИЛЬМ»

„УКРОЩЕНИЕ ОГНЯ"



ФИЛЬМ БУДЕТ ДЕМОНСТРИРОВАТЬСЯ В КИНОТЕАТРЕ «ЧАЙКА» И ВО ДВОРЕЦЕ ИСКУССТВ.

На примере жизни талантливого инженера и ученого Башкирцева в фильме воспроизведены основные этапы истории отечественного ракетостроения.

АВТОР СЦЕНАРИЯ И РЕЖИССЕР-ПОСТАНОВЩИК: ДАНИИЛ ХРАБРОВИЦКИЙ.

В РОЛЯХ: **Кирилл ЛАВРОВ, Ада РОГОВЦЕВА, Игорь ГОРБАЧЕВ, Игорь ВЛАДИМИРОВ, Андрей ПОПОВ, Иннокентий СМОКТУНОВСКИЙ.**

ТВ

ВТОРНИК — 12 СЕНТЯБРЯ

Первая программа. Ташкент. На узбекском языке: 18.35 Литература братских народов. Новые переводы казахских поэтов. 19.00 «Ахборот» (на русском языке). 19.15 «Мастера советского кино». 20.15 «Ахборот». 20.30 Десять минут музыки. 20.40 Телевизионный народный университет сельскохозяйственных знаний. Факультет животноводства. 21.10 Концерт мастеров искусств Азербайджана. 21.50 Дневник декады. Передача из Алма-Аты. **Москва.** 22.00 «Время». **Ташкент.** 22.30 Телевизионный театр. С. Алешин. «Дипломат» (на узбекском языке).

Вторая программа. Москва. 17.55 Новости. 18.00 «Путешествие за улыбкой». Премьера многосерийного телевизионного худ. фильма. Польша. 2-я серия. 18.30 «Пятилетка, год второй». Репортаж с Нурекской ГЭС. 19.00 «Сто путей, сто дорог». 20.00 «Хлеб Востока». 20.10 Концерт. В программе вальсы Чайковского, Шостаковича, Дунаевского, Хачатуряна. 20.50 М. Горький. «Зыковы». Спектакль Московского драматического театра имени Пушкина. **Ташкент.** 22.00 «За научно-технический прогресс» (на русском языке). **Москва.** 22.30 Продолжение спектакля. 23.35 Поет народная артистка СССР Ирина Архипова.

Третья программа. Ташкент. На русском языке: 20.00 «Николай Погодин». Док. фильм. 21.10 Ташкентские новости (на узбекском и русском языках). 21.20 По заявкам телезрителей. «Среди добрых людей». Худ. фильм.

СРЕДА — 13 СЕНТЯБРЯ

Первая программа. Москва. 12.35 Новости. 12.45 Для школьников. «Костер». 13.15 «Домовой». Телевизионный спектакль. 14.45 «Путешествие в страну Симфонию». 15.35 Программа телевизионных док. фильмов. **Ташкент.** 18.00 Концерт для детей (на узбекском языке). **На русском языке:** 18.30 «Волшебная палка». Телефильм для детей. 19.05 «Ахборот». **На узбекском языке:** 19.20 «Театр одного актера». М. Горький. «Человек». 19.40 «Ахборот». Информационная программа. **Москва.** 20.00 Мир социализма. **Ташкент. На узбекском языке:** 20.30 Вести с хлопковых полей. 20.50 Для работников сельского хозяйства. Концерт солистов Узбекского телевидения и радио. 21.50 Дневник декады. Передача из Алма-Аты. **Москва.** 22.00 «Время». 22.30 Футбол. Кубок обладателей кубков. «Спартак» (Москва) — «Адо» (Голландия). 2-й тайм.

Вторая программа. Ташкент. Учебная программа. 11.30 Физика. 8-й класс. «Относительность движения». «Сложные скорости» (на узбекском языке). 12.00 Кинофильм. 12.25 Физика. 8-й класс. «Относительность движения», «Сложные скорости» (на русском языке).

Коллектив Научно-исследовательского института защиты растений Министерства сельского хозяйства СССР выражает глубокое соболезнование заведующей биологической лабораторией М. Х. Камиловой по поводу смерти ее отца

Хамида Камиловича КАМИЛОВА.

4 стр. Вечерний Ташкент
12 сентября 1972 г.

НАШ АДРЕС: 700 000. Ташкент, ГСП, ул. Дзержинского, 15.

ТЕЛЕФОНЫ РЕДАКЦИИ: коммутатор от 33-02-49 до 33-02-58; заместители редактора — 33-29-09, 33-29-33; ответственный секретарь — 33-57-02; отдел партийных, советских и профсоюзных организаций, городского хозяйства — 33-29-42; отдел промышленности и строительства — 33-08-74; отдел литературы и искусства — 33-29-55; отдел писем и массовой работы, спорта — 33-29-70; отдел науки, вузов и школ, иллюстрации — 33-58-87; отдел информации — 33-28-95; отдел объявлений — 33-81-42.

Типография Издательства ЦК Компартии Узбекистана, гор. Ташкент. Индекс 64513. Р.00839. Б-2905.