КНВ. № 45
Гос. книжная палата УзССР

Бутун дунё пролетарлари, бирлашингиз!

ТОШКЕНТ ОҚШОМИ

№ 1 (4992).
3 ЯНВАРЬ 1983 й.
ДУШАНБА
Газета 1966 йил 1 июлдан чиқа бошлади.
Баҳоси 3 тийин.

ЎЗБЕКИСТОН КП ТОШКЕНТ ШАҲАР КОМИТЕТИ ВА ТОШКЕНТ ШАҲАР СОВЕТИНИНГ ОРГАНИ

КПСС Марказий Комитети, СССР Олий Совети Президиуми, СССР Министрлар Совети ишчилар, колхозчилар, зиёлилар, барча совет кишилари 1983 йилни янги шонли зафарлар билан нишонлайдилар, мамлакатнинг Ленин йўлидан янада муваффақият билан олға боришини таъминлайдилар, деб ишонч билдирадилар.

[Совет халқига Янги йил Табрикномасидан].

БЕШ ЙИЛЛИКНИНГ УЧИНЧИ ЙИЛИГА—ЗАРБДОР СУРЪАТ!

ТОШКЕНТНИНГ 2000 ЙИЛЛИГИГА ЭШИКЛАР ОЧИЛДИ

СЕРҚУЁШ ЎЗБЕКИСТОН ПОЙТАХТИ БУ ЙИЛ ЎЗИНИНГ 2000 ЙИЛЛИК ЮБИЛЕЙИНИ НИШОНЛАЙДИ. ЮБИЛЕЙ ЙИЛИНИНГ ЭШИКЛАРИ ОЧИЛДИ...

В. О. КОЗИМОВ,
Тошкент шаҳар Совети ижроия комитетининг раиси.

Маълумки, яқинда Парижда, ЮНЕСКОнинг штаб-квартирасида Ўзбекистон делегацияси меҳмон бўлди. Бу ташкилотнинг маданият ишлари бўйича бош директори А. М. Боу, унинг ўринбосарлари, «Курьер ЮНЕСКО», «Культура», «Музей», «Новости ЮНЕСКО» журналларининг бош редакторлари билан суҳбат бўлиб ўтди. Унда Тошкентнинг бўлажак 2000 йиллиги байрами ҳақида сўз кетди. ЮНЕСКО томонидан нашр этилаётган журналларда Тошкент ҳақида бир қатор мақолалар эълон қилиш ҳақида қарор қабул қилинди. 1983 йилнинг 15 — 23 сентябрь кунлари ЮНЕСКОнинг штаб-квартирасида «Тошкент кунлари» ўтказиш белгиланди.

ЮНЕСКОнинг штаб-квартирасида коммуникацияларни ривожлантириш Халқаро программаси ҳукуматлараро кенгашининг навбатдаги сессияси бўлиб ўтди. Кенгаш 1983 йилнинг сентябрь ойида бўладиган кейинги сессияни Совет Ўзбекистони пойтахтида ўтказишга қарор қилди.

Биз Тошкентнинг 2000 йиллиги нишонланадиган йилга Совет Социалистик Республикалари Иттифоқи ташкил этилганлигининг 60 йиллиги байрами таассуроти остида қадам қўйдик.

ССР Иттифоқининг тузилиши жаҳон миқёсида энг улуғ воқеалардан биридир. Инсоният тарихида миллатлар ва халқлар ҳеч қачон бунчалик мустаҳкам ва бузилмас оилага бирлашмаган эди. Бу иттифоқ, Владимир Ильич Ленин олдиндан башорат қилганидек, тўла ишонч, тамомила ихтиёрийлик ва қардошларча бирлик асосига қурилган.

Йўлимизда кўплаб қийинчиликларга дуч келдик. Аммо уларнинг барчаси сабот билан бартараф этилди. Чунки тарих йўлларидан бизни марксизм-ленинизмнинг нурафшон юлдузи, ҳаётбахш интернационализм, партия ва халқнинг бузилмас бирлиги, Советлар мамлакати халқларининг қардошларча дўстлиги буюк қудрати олга етаклаган эди.

Ўзбек диёрида нурли байрам айниқса катта тантана билан нишонланди. Бу бежиз эмас. Советлар ҳокимияти йилларида ўлкамиз феодализмдан социал тараққиёт чўққиларига парвоз қилди, улуғвор бунёдкорлик ишлари саҳнасига айланди.

Ўзаро қиёслаганда кўп нарса ойдинлашади, деб бежиз айтишмайди. Улуғ Октябрь инқилобигача Тошкент қанақа эди? У илғор фикрли зиёлилар сургун қилинадиган, ўрта аср бидъати ҳукмрон бўлган, саводсизлик ва ҳақсизлик авж олган, чор тузуми малайлари ва маҳаллий бой-савдогарларнинг жабр-зулми ҳаддан ошган бир жой эди. Гарчи ишоник бўлмасада, бу факт: асримиз бошида мустамлака даражасида бўлган бу узоқ вилоятга игнадан омочага бўлган деярли барча истеъмол моллари четдан келтириларди. Ўша пайтда мамлакатнинг марказий қисмидаги саноатчилар рақобатдан қўрқиб, маҳаллий саноат ва қурилиш тараққиётига қўл урмасдилар. Натижада шаҳардаги бундай корхоналар ибтидоий ҳолатда эди.

(Давоми 2-бетда).

Тошкентнинг 2000 йиллигига юбилей эстафетасини қабул қил, Янги йил!

• Газетхонларимизга

1983 ЙИЛГА ҚАДАМ ҚЎЙИБ

Бугун, азиз оқшомхон, Сиз, «Тошкент оқшоми»нинг биринчи сонини қўлингизга олаяпсиз. Ана шу 1 рақами ва газета номининг ёнида бошқа — 4992 рақами ҳам турибди. Бу — жуда яқин кунлар ичида Тошкент «Оқшом» газеталарининг 5000-юбилей сони чиқишидан дарак бермоқда.

Газеталарнинг қарийб беш мингта сонининг ҳаммасида Сиз, азиз оқшомхон, бизнинг актив, энг яқин маслаҳатчимиз бўлдингиз. Бунинг учун Сизларга қизғин миннатдорчилик билдирамиз. Шу боисдан, анъанага айланиб қолган одатимизга кўра, Янги йилдаги газетанинг асосий ўринларини биз авторлар активига, бизнинг газетхонларимизга ажратамиз. Ушбу сонда Сиз бир қанча янги рубрикалар билан танишасиз. «Якун ва режалар», «Газетхонлар билан мулоқот», «Минг бир касб» ва бошқа рубрикалар шулар жумласидандир. Ушбу сондан меҳнат интизомини мустаҳкамлаш, ишчи, деҳқоларнинг қадрлаш ҳақидаги материалларга ҳам кенг ўрин берилган. Маълумки, пойтахтимиз меҳнаткашлари москваликларнинг қимматли ташаббусларига қўшилиб, ҳамма жойда давлат ва меҳнат интизомини мустаҳкамлашга, ишга кечикиб келиш ҳолларига бутунлай барҳам беришга киришдилар. КПСС Марказий Комитетининг Бош секретари Ю. В. Андропов КПСС Марказий Комитетининг ноябрь (1982 йил) Пленумида таъкидлаб ўтганидек, «Партия, давлат ва меҳнат интизомининг ҳар қандай бузилишига қарши қатъий кураш олиб бориш лозим».

Янги йилда газета коммунистларнинг халқ хўжалиги ва социал-маданий қурилишнинг барча соҳаларидаги авангардлик роли тўғрисида ҳикоя қилувчи материалларга кенг ўрин беради, меҳнат коллективлари ва ишлаб чиқариш илғорларининг эришган ютуқларини, қимматли ташаббусларни пропаганда қилишга, шаҳримиз ҳаётидаги барча янгиликларни кенг қамраб олишга асосий эътиборни қаратади.

1983 йилда Тошкентнинг 2000 йиллиги кенг нишонланади. Шаҳримиз, республикамиз ва мамлакатимиз ҳаётидаги ана шу йирик санага бағишланган кўплаб материаллар газета саҳифаларида кенг ёритилади, Ўзбекистон пойтахтининг 2000 йиллигига бағишланган «Тошкент таронаси» конкурси давом этади.

Кириб келган Янги йил — Ватанимизга янги меҳнат армуғонлари, олға ҳаракат қилиш йўлидаги янги саҳифалар йили бўлади. Ишончимиз комилки, бу йил ҳам кўп миллатли Совет давлати ҳаётида ёрқин саҳифалар битиладиган, ўн биринчи беш йиллик улуғвор режаларини бажаришда муҳим босқич бўлиб қоладиган йилга айланади.

ЮЗ ОТ КУЧИГА ЭГА ТРАКТОР ЯРАТИШ ЙЎЛИДА

«Тошкент трактор заводи» бирлашмасида трансмиссиялар цехининг иккита янги қаноти— бутун бир гектар ишлаб чиқариш саҳни фойдаланишга топширилди. Бу ерда трактор узатма қутиси қўйма корпуслари— трансмиссияга ишлов берадиган технологик линия жойлашади. Линиянинг машина-ускуналари «Технолог» илмий-ишлаб чиқариш бирлашмасида лойиҳаланди ва тайёрланди. «Ташпромстрой» қурилиш-монтаж бирлашмаси ва унинг кичик пудратчи ташкилотлари ишга тушириладиган объектдаги ишларни тўла-тўкис ва ўз муддатида бажардилар.

Янги жойларда ҳаво билан совутиладиган герметиклаштирилган кабина деталларини ишлаб чиқариш ҳам ташкил этилади. Шу йилдан бошлаб тракторларга шундай кабиналар ўрнатила бошланади. Барча пахтакор республикаларнинг деҳқонлари бу янгиликни кўпдан бери кутмоқдалар. У иш шароитларини анча яхшилайди.

Янги қувватлар — ТТЗда КПСС XXVI съездининг қарорларига мувофиқ ўтказилаётган реконструкциялашнинг яна бир босқичи — юз от кучига эга бўлган трактор яратиш сари қўйилган навбатдаги қадамдир. Шу беш йилликда бундай машиналарни ишлаб чиқаришга киришиш мўлжалланади.

(ЎзТАГ).

«ПРАВДА» САҲИФАЛАРИДА

△ Совет Иттифоқи Коммунистик партияси Марказий Комитетининг Эфиопия меҳнаткашлар партиясини ташкил этиш бўйича Комиссиянинг (КОПТЭ) II съездига йўллаган табрик телеграммаси эълон қилинган.

△ «Пўлат артериялар» — газетанинг бугунги бош мақоласи ана шундай номланади. Мақолада темир йўл транспорти самарадорлигини ошириш — халқ хўжалигини янада юксалтириш, КПСС XXVI съезди қарорларини муваффақиятли бажаришнинг муҳим омили эканлиги ҳақида гапирилади.

△ Мамлакатимиз ҳаётига доир янгиликлар, меҳнаткашларнинг газетага йўллаган мактублари, чет эллардан олинган телеграммалар, спорт хабарлари босилган.

Долзарб мавзу

ЯНГИ ЙИЛНИНГ БИРИНЧИ ИШ КУНИ

Мана, ўн биринчи беш йилликнинг учинчи йили — 1983 йилнинг биринчи иш куни ҳам бошланди. У севимли она-Ватанимиз тарихида янги, ёрқин саҳифадир. Бу тарих саҳифаларини сиз билан биз: ишчи ва колхозчилар, инженер ва олимлар — Советлар мамлакатининг кўп миллатли кишилари ёзамиз.

1982 йил хотирамизда ҳамиша сақланиб қолади. Негаки, ўтган йилда биз Совет Социалистик Республикалари Иттифоқи ташкил этилганлигининг 60 йиллигини муносиб меҳнат ютуқлари билан кенг нишонладик.

КПСС Марказий Комитетининг Бош секретари Ю. В. Андропов Кремль Съездлар саройидаги тантанали мажлисда шундай деб таъкидлаган эди: «Совет Иттифоқи 60 йил мобайнида босиб ўтган йўл — бутун бир даврдир. Қолоқлик, кашшоқлик, ва вайронгарчилик ҳолатидан маданият ғоят юксак даражага кўтарилган ва халқ фаровонлиги доимо ошиб бораётган замонавий улуғ давлатнинг қудратигача бу қадар шиддатли парвоз тарихда асло кўрилган эмас».

Ҳар бир кишининг зарбдор меҳнатисиз, доимо меҳнат интизомини мустаҳкамлашга интилишисиз муваффақиятларга эришиш мушкул. Шунинг учун ўртоқ Ю. В. Андропов таъкидлаб ўтганидек, «Дабдабали сўзларга зўр бермай, балки ишни кўзлаш — ҳозир улуғ ва қудратли Совет Социалистик Республикалари Иттифоқи янада мустаҳкам бўлиши учун зарур талабдир».

Бугун Тошкент корхоналарининг гавжум цехларида Янги йилнинг янги машиналари, дастлабки буюмлари тайёрланмоқда. Шаҳарнинг илғор корхоналари коллективлари — СССР ташкил этилганлигининг 60 йиллиги юзасидан ўтказилган Бутуниттифоқ социалистик мусобақаси якунларига кўра КПСС Марказий Комитети, СССР Министрлар Совети, ВЦСПС ва ВЛКСМ Марказий Комитетининг кўчма Қизил байроқлари, шунингдек Ўзбекистон Компартияси Марказий Комитети, Ўзбекистон ССР Министрлар Совети, Ўзбекистон касаба союзлари республика Совети ва Ўзбекистон ЛКСМ Марказий Комитетининг кўчма Қизил байроқлари билан тақдирланган коллективлар Янги йилнинг биринчи кунини зарбдорона меҳнат, яхши кайфият билан бошладилар. Улар орасида «СССР 50 йиллиги номидаги Тошкент трактор заводи» ишлаб чиқариш бирлашмаси, лак-бўёқ заводи, чинни заводи, «Гавҳашкентстройнинг 11-«Висотстрой» қурилиш трести ва бошқа корхоналар коллективлари бор. Пойтахт меҳнат коллективлари москваликларнинг ташаббусига қўшилиб, ишлаб чиқариш ва давлат интизомини янада мустаҳкамлаш, меҳнатни ташкил этишни яхшилаш, хўжасизликка қарши курашиш кучайтириш юзасидан ўз зиммаларига социалистик мажбуриятлар қабул қилдилар.

Дастлабки кунданоқ меҳнат суръатини ошириш, яхши кайфият билан иш бошлашнинг ҳосияти катта бўлади, албатта. Келгусидаги муваффақиятларимиз ҳар биримизга боғлиқ. Коллективдаги кайфият бунда катта роль ўйнайди. Редакциямиз оқшомхонлардан кўплаб хатлар олди. Уларнинг умумий ишимизга катта ҳисса қўшиш иштиёқи билан тўлиб-тошганликлари яққол кўринib турибди. Айни пайтда баъзи бир кишиларнинг ўз хизмат бурчларига масъулиятсизлик билан қараётганликлари уларнинг таъбини хира қилаётганини ҳақида ёзиб юборишган. Газетхон Е. Ульянова шундай деб ёзади. «Биз Студентлар шаҳарчасига 87-автобусда ишга борамиз. Лекин кўпнича уни узоқ кутиб қолпамиз, ишга кечикиб боришга мажбур бўлмоқдамиз. Қолаверса бу иш унумимизга ҳам салбий таъсир кўрсатяпти». Лисунов кўчасидаги 4-квартал 11-уйда истиқомат қилувчи Н. Кузьмин эса бундай деб ёзади. «Уймиз мутлақо ишгилмайди, 1981 йил ноябрь ойидаёқ 6-ЖЭКка ариза берган эдик. Кейинчалик ҳам мурожаат қилдик, лекин қуруқ гапдан нарига ўтишмаяпти». Оқшомхон О. Русанованинг ёзишича, 5-ЖЭК узоқ вақтгача унинг квартирасидаги ишдан чиққан иссиқ сув кранини ўзгартириб бермаяпти. Ленин район 4-Качуриner проездидаги 6-уйда истиқомат қилувчи гражданка Четверикова Ланғар кўчаси, 161-уйда жойлашган қурилиш идораси ходимлари унинг уйида қаҳ тўланганлигига қарамай газ печкасини ўрнатиб беришмаётгани ҳақида ёзган. Мана, 30-шаҳар ўрта ҳунар-техника билим юртининг бир группа ўқувчилари ёзган хат. Улар билим юртига ошпазлик ҳу нарини эгаллашдек яхши ниятда киришган. Лекин бу ишонч оқланмаяпти. Малакали ўқитувчилар йўқ. Машғулотлар кўпнича бўлмайди. Билим юрти директорига мурожаат қилишгани билан фойдаси бўлмаяпти. Собир Раҳимов районидаги 133 ва 219-мактабларнинг ўқитувчилари «Ёш гвардия» театрига спектакль кўриш учун ўқувчилар билан бирга боришга аҳд қилишган эди. Билетда ҳам, район халқ маорифи бўлими инспектори Л. А. Сиязова кўрсатмаси бўйича ҳам спектакль соат 12.00 да бошланиши керак эди. Лекин бундай бўлмади. Театрга ҳамма уюшган ҳолда келди. Бироқ театр вакили спектакль соат 16.00 га кўчирилганлигини айтди. Ўқитувчилар ва 600 га яқин ўқувчи бу эътиборсизликдан қаттиқ ранжишди.

Бу хатларда келтирилган фактлар шундан далолат бериб турибдики, ҳали ўз хизмат бурчига масъулиятсизлик, интизомсизлик билан муносабатда бўлаётган ходимлар бор. Кўриниб турибдики, бу хатларда номи тилга олинган ташкилотларнинг раҳбарлари ишни ўз ҳолига ташлаб қўйганлар. Ходимлардан ишни жиддий талаб қилишмайди, бундай масъулиятсиз кишиларга нисбатан етарлича чора кўришмайди. Бунга эса тоқат қилиб бўлмайди. Негаки, 1983 йил тошкентликлар учун алоҳида йил — юбилей йилидир. Унга ҳар ким муносиб ҳисса қўшиши, ҳар бир иш кунини зарбдорона ўтказиши лозим!

«ТОШКЕНТ ОҚШОМИ» РЕДАКЦИЯСИГА

Шоира Увайсий ва унинг чеварасн Холжон отин [шоира Мағзий] ҳақида тўплаган маълумотларни шахсий архивимдан ахтариб ўтириб 1952 йилдаги Самарқанд область Нарпай районига борганим, «Нарпай қаҳрамонлари» номли янги достонни ёзиб олиш чоғимда Ислом ота мени ва Тошкентни хотинига таърифлаб «Бу меннинг Тошкентдаги мулла қизим» деди-да, «Бир меҳмондорчиликда Тошкент ҳақида айтган қўшиғимни ёзиб олласанми!» деб қолдилар. Дарров ёзиб олишга тутиниб, қўлга қалам олдим.

Куни кеча экспедиция кундаликларини ўрганиб турганимда, шу шеър улар орасидан чиқиб қолди. Ушбу шеърни мароқ билан қайта-қайта ўқир эканман бундан 31 йил муқаддам Ислом шоир таърифидаги Тошкент эндиликда нақадар юксалиб, янгича чирой ва маъноларга касб этгани бирма-бир кўз ўнгимдан ўтди. Бугун эса кўхна ва навқирон она шаҳрим Тошкентнинг 2000 йиллик қутлуғ юбилейи шарафига «Тошкент оқшоми» газета редакцияси эълон қилган «Тошкент таронаси» конкурсига Ислом шоирнинг ана шу шеърини унинг ижод намунаси сифатида лутфан тақдим этмоқдаман.

Музайяна АЛАВИЯ,
Беруний номидаги Ўзбекистон ССР Давлат мукофотининг лауреати, олима-шоира.

БИРИНЧИ МАРТА ЭЪЛОН ҚИЛИНМОҚДА

ТОШКЕНТ ШАҲРИ

ИСЛОМ шоир.

1952 йили машҳур халқ достончиси Ислом ота Назар ўғли «Бир меҳмондорчиликда шу қўшиқни айтдим» деб ёздирган эди.

Тошкент шаҳри яратилган жаннат экан
Одамларда меҳри билан шафқат экан,
Оталари меҳмонларга улфат экан
Оналари жуда улуғсифат экан.

Келин-қизи турган битган хизмат экан.
Олдингизга ёзилади нозу-неъмат
Ҳаммалари яхши одам, олий ҳиммат.
Шунинг учун элу-халқи қилар ҳурмат,

Ўлтирасиз юмшоқ курси, ҳузур роҳат.
Ҳар ёқ тўла китоблари қат-қат экан.
Тоза чинни жовонларга ярашади
Ҳар биттаси гўзалликда талашади.

Кўп тикилса одам кўзи қамашади.
Келган-кетган кўзин узмай қарашади.
Яхши нарса ҳар жойда ҳам зийнат экан.
Ўқий десанг, улгурмайсан вақтинг шитоб

Ўқинглар деб, улуғ доҳий қилди хитоб.
Ўқимасанг умринг ўтар худди бетоб
Илму-ҳунарлининг юзи худди офтоб.
Бу отангнинг қарилиги кулфат экан.

Тошкент шаҳри жуда улуғ олий ҳиммат
Оға-ини барин кўрсанг турли миллат.
Келин-қизга ярашади зебу-зийнат
Ой жамолин оширади қилиб хизмат

Бахти борни дўстлаштирган меҳнат экан.
Ислом отанг қадр топди айтиб достон
Қулоқ солди қўшиғига ишчи-деҳқон.
Созу-сўзи бирга бўлиб сурди даврон

Ота-бобом орзу қилган яхши замон.
Бу отангга энг яхшилар улфат экан.

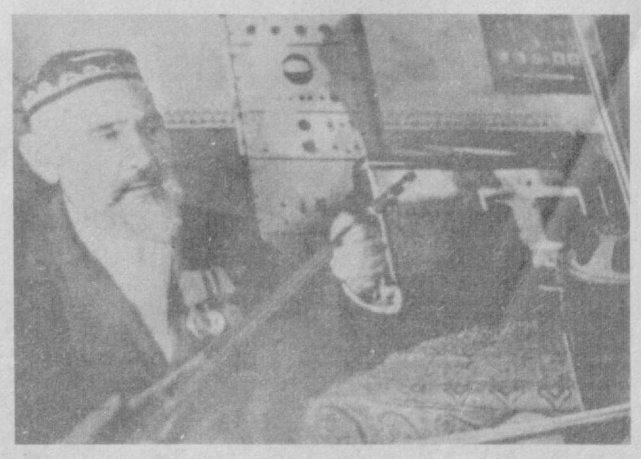

БИЗНИНГ ФОТОАРХИВИМИЗДАН

СУРАТДА: Ислом шоир Тошкент радио уйининг овоз ёзиш студиясида илҳом билан шеър ўқимоқда.

Тошкентнинг 2000 йиллигига эшиклар очилди

(Давоми. Бошы 1-бетда).

Шуни эслаш кифояки, Туркистон ўлкасининг ўша пайтдаги марказида бор-йўғи бир неча фабрика бўлиб, улар асосан ишлоқ хўжалиги хом ашёсини қайта ишлаш билан банд эди. Телефон станцияси бир неча юз номерга эга бўлиб, маҳаллий зодагонлар ўртасида тақсимланган эди. Шаҳарнинг марказий қисми газ чироқлар ёрдамида ёритилар, чет районлар эса зулматга чўмиб ётарди. Бир неча трамвай линияси транспорт муаммосини ҳал қилишдан ожиз эди. Шу сабабли извош ва аравалар асосий транспорт турлари ҳисобланарди. Ободонлаштириш, сув таъминоти, медицина хизмати ниҳоят даражада паст савияда эди. Ишлаб чиқариш муносабатлари соҳасида эса бойлар, савдогарлар, саноатчилар аҳолининг камбағал қисмини аёвсиз эксплуатация қиларди.

Бугунги Тошкентимиз қандай қиёфа касб этди?

КПСС Марказий Комитети Сиёсий бюроси аъзолигига кандидат, Ўзбекистон Компартияси Марказий Комитетининг биринчи секретари ўртоқ Ш. Р. Рашидов СССР ташкил этилганлигининг 60 йиллигига бағишлаб Кремлдаги Съездлар саройида ўтказилган тантанали йиғилишда сўзлаган нутқида шундай деди:

«Шарқ юлдузи — зилзиладан кейин қайта бунёд этилган Тошкент халқлар ленинча дўстлигининг ажойиб рамзи сифатида ёрқин порламоқда. Унинг проспектлари, майдонлари, кўчалари, саройлари, метрополитен станцияси Халқлар дўстлиги номи билан, кўпгина кварталлари эса Иттифоқдош республикаларнинг ва мамлакат йирик шаҳарларининг номлари билан аталганлиги тасодифий эмас.

Россия, Украина, Белоруссия ва Қозоғистон, Грузия ва Озарбайжон, Литва ва Молдавия, Латвия ва Қирғизистон, Тожикистон ва Арманистон, Туркманистон ва Эстония намояндалари, сизларга раҳмат. Миннатдор ўзбек халқи сизларнинг қардошларча жасоратингизни ҳамиша ёдда тутади».

Шаҳар йирик саноат, илмий-техника, транспорт марказига айланди. Бу ерда маданият, маориф, соғлиқни сақлаш тез суръатлар билан ривожланмоқда. 1922 йил билан қиёслаганда шаҳар саноати 400 мартадан ортиқроқ ҳажмда маҳсулот ишлаб чиқармоқда.

Тошкентликлар беш йиллиқнинг икки йили марраларини ишонч билан эгалладилар. Техника даражаси ўсди, ишлаб чиқарилаётган буюмларнинг сифати яхшиланди. Саноат, ишлаб чиқариш, турар жой, маданий-маиший ва коммунал қурилиш бўйича катта ҳажмдаги ишлар бажарилди. Фан, шаҳар хўжалиги, маиший хизмат ходимлари юбилей йили топшириқларини муваффақиятли якунладилар.

Тошкентликлар Янги йилни янги меҳнат ютуқлари билан кутиб олдилар. Муддатидан олдин топширилган турар жойлар, пландан ташқари яратилган дастгоҳлар ва жиҳозлар, Тошкент корхоналарида ишлаб чиқарилган юксак сифатли маҳсулотлар бунинг мисолидир. Ўзбекистон пойтахти меҳнат коллективлари бутун мамлакатда кенг қулоч ёйган социалистик мусобақанинг олдинги сафида боришмоқда. Хўжалик ва маданий қурилиш соҳасида эришилган ютуқлар, мамлакатнинг ягона халқ хўжалик комплексини ривожлантириш ва СССР ташкил этилганлигининг 60 йиллигини нишонлаш бўйича амалга оширилган улкан ишлари учун Тошкент КПСС Марказий Комитети, СССР Министрлар Совети, ВЦСПС ва ВЛКСМ Марказий Комитетининг кўчма Қизил байроғи билан мукофотланди. Бу Ўзбекистон пойтахти корхона ва ташкилотлари меҳнатчиларининг улкан меҳнатлари эса Иттифоқдош республикаларнинг ва мамлакат йирик шаҳарларининг номлари билан аталганлиги тасодифий эмас.

Россия, Украина, Белоруссия ва Қозоғистон, Грузия ва Озарбайжон, Литва ва Молдавия, Латвия ва Қирғизистон, Тожикистон ва Арманистон, Туркманистон ва Эстония намояндалари, сизларга раҳмат. Миннатдор ўзбек халқи сизларнинг қардошларча жасоратингизни ҳамиша ёдда тутади».

Шаҳар йирик саноат, илмий-техника, транспорт марказига айланди. Бу ерда рувчилар ва биринчи колектив хўжаликларнинг ташкилотчиларидан шонли меҳнат эстафеталарини қабул қилиб олди. Ана шу анъаналарни давом эттириб, колхоз ва совхозлар далаларига ёрдамга боришмоқда. Шу боисдан 1982 йилда қўлга киритилган ютуқларда тошкентликларнинг ҳам муносиб ҳиссалари бор.

Шаҳардаги ўнлаб корхона ва ташкилотлар СССР ташкил этилганлигининг 60 йиллигини муносиб кутиб олиш учун бошланган социалистик мусобақада эришган ютуқлари учун КПСС Марказий Комитети, СССР Министрлар Совети, ВЦСПС ва ВЛКСМ Марказий Комитети, Ўзбекистон Компартияси Марказий Комитети, Ўзбекистон ССР Министрлар Совети, Ўзбекистон касаба союзлари республика Совети ва Ўзбекистон ЛКСМ Марказий Комитетининг кўчма Қизил байроқлари билан тақдирланди. «Средазкабель» бирлашмасига эса тантанали суратда «СССР ташкил этилганлигининг 60 йиллиги номидаги корхона» унвони берилди.

Биз 1983 йилга, ўзига хос йилга қадам қўйдик. Бу йилда қадимий ва ҳамиша навқирон Тошкентнинг 2000 йиллиги нишонланади. Ҳозирги пайтда олдимизда катта вазифалар турибди. Ўнлаб юбилей объектларини қуриб, фойдаланишга топширишимиз керак. Янги телеминора, метронинг янги участкаси, кўплаб маъмурий биналар, юзлаб минг квадрат метр турар жой шулар жумласидандир.

КПСС XXVI съезди қарорларини бажара бориб, Асосий йўналишларда кўрсатилганидек, трактор заводи, тўқимачилик комбинати, бошқа бир қатор корхоналарни реконструкция қилиш бўйича катта ишларни амалга оширишимиз керак. Бугунги кунда бутун республикамиз, мамлакатимиз қатори Тошкентнинг ҳам иқтисодий ва социал тараққиётнинг Давлат плани ҳамда СССРнинг 1983 йилги Давлат бюджети тасдиқланган. КПСС Марказий Комитетининг ноябрь Пленуми ва СССР Олий Совётининг VII сессияси қарорлари СССР ташкил этилганлигининг 60 йиллигига бағишланган тантанали мажлисда КПСС Марказий Комитетининг Бош секретари ўртоқ Ю. В. Андроповнинг нутқи чуқур таассуроти остида ўтмоқда. Янги йил арафасида Москванинг илғор коллективлари янги ташаббус билан чиқиб, меҳнат ва ишлаб чиқариш интизомини янада мустаҳкамлаш учун ҳаракатни авж олдириб юборишмоқда. Улар социалистик мусобақанинг барча қатнашчиларига мурожаат қилиб, пойтахт меҳнаткашлари ўз ишларининг самарадорлиги ва сифатини янада яхшилашга азму қарор қилганликларини баён этдилар. Тошкентдаги кўпгина корхоналарнинг, жумладан, «Миконд», Электрон-техника, «Ташсельмаш» ва бошқа заводларнинг меҳнатчилари бу ташаббусни қўллаб-қувватладилар. Тошкентликлар КПСС Марказий Комитетининг Бош секретари ўртоқ Ю. В. Андроповнинг ноябрь Пленумида сўзлаган нутқидаги «Партия, давлат ва меҳнат интизомининг ҳар қандай бузилишига қарши кескин кураш олиб бориш керак» деган сўзларини қаракат учун қўлланма сифатида қабул қилдилар.

Тошкент меҳнаткашлари Янги йилда партия қарорларининг ҳаётбахш таъсири остида, бутун совет халқи билан биргаликда ўзларининг ғайрат-шижоатларини халқ ҳаётининг моддий ва маънавий даражасини янада юксалтиришга қаратадилар. Партия қўйган вазифаларни муваффақиятли бажаришнинг гарови — совет халқларининг бирлиги, уларнинг қардошларча ҳамкорлиги ва ўзаро ёрдами Совет Социалистик Республикалари Иттифоқи гуллаб-яшнашининг асосидир!

Советлар мамлакати янги, 1983 йилга қадам қўйди. Ўн биринчи беш йилликнинг учинчи, ҳал қилувчи, олдинги муваффақиятларни мустаҳкамлаш йили КПСС XXVI съезди ва КПСС Марказий Комитети Пленумлари (1982 йил) қарорларини бажариш ишида ҳал қилувчи роль ўйнайди.

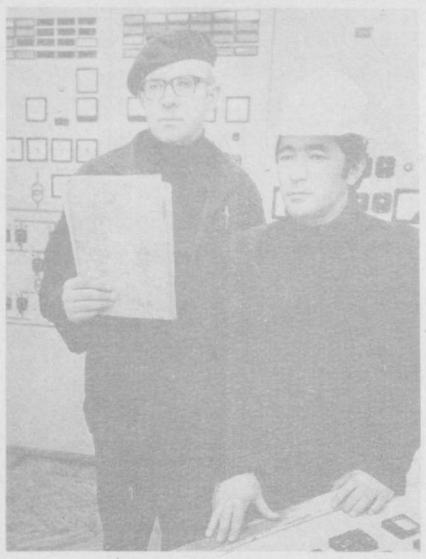

Ўзбекистон Компартияси Марказий Комитети, Ўзбекистон ССР Министрлар Совети, Ўзбекистон касаба союзлари республика Совети ва Ўзбекистон ЛКСМ Марказий Комитетининг нўчма Қизил байроғи билан тақдирланган Тошкент ГРЭСи коллективи Янги йилда ҳам мусобақанинг олдинги сафларида боришга аҳд қилган.

СУРАТДА: мусобақа пешқадамларидан коммунист, катта машинист Л. Нуруллаев ва смена бошлиғи Э. Л. Кацал.

В. Сироткин фотоси.

«ВАТАН» КИНОТЕАТРИ ИШГА ТУШДИ

Янги йил арафасида Тошкент шаҳар қурилиш Бош бошқармасига қарашли 153-трестнинг 62-қурилиш бошқармаси бунёдкорлари Акмал Икромов райони меҳнаткашларига ажойиб совға тақдим этдилар. Бу ерда 24-кварталдаги бир йўла 850 ўринли «Ватан» кинотеатридир.

«Ватан» кинотеатри замонавий меъморчилик кўринишига эга. У икки қаватли бўлиб, биринчи қавати 800 ўринли томоша залидан, иккинчи қавати эса 50 ўринли кичик залдан иборат. Томоша залари кенглиги ва ёритиш ускуналари замонавий юмшоқ ўриндиқлар билан жиҳозланган. «Ватан»да томошабинларга буфет ҳам хизмат кўрсатади.

Қурувчи ўйлари

МЕҲНАТ ИНТИЗОМИ — МУҲИМ РЕЗЕРВ

Зафарларга тўлиқ 1982 йил биз қурувчилар учун ҳам анча баракали йил бўлди. Чунки мўлжалдаги қурилиш-монтаж ишларининг бажарилиши эришилди, кўплаб маданий-маиший турар жой бинолари СССРнинг 60 йиллиги шарафига ишга туширилди.

Албатта ҳамкасбларимизнинг меҳнатидан қувонамиз. Мен меҳнат қилаётган бошқарма бунёдкорлари, шу жумладан, мен бошлиқ бригада коллективи беш йилликнинг иккинчи йилини зарбдорона якунлаб, янги йилни яхши суръат билан бошладилар. Бригадамиз тўрт кварталда мобайнида 5 та кўп қаватли турар жой биносини қўлдан сифатли чиқарди. Шу кунларда «Прогресс» нашриётнинг янги босмахонаси қурилишида меҳнат қилмоқдамиз. Объектда асосий пардоз ишларини муддатидан илгари бажаришга эришдик. 1983 йилнинг декабрь ойи ҳисобига ишлаётганимиз туфайли зиммамизда қўшимча план ва мажбуриятларни амалга оширишдек улкан вазифалар турибди. Шу сабабли Янги йилни ишчиларнинг меҳнат интизоми юқори даражада, тежамкорлик ҳаракати яхши йўлга қўйилган деб бўлмайди. Биз партиямиз қарорларини дастуруламал қилиб олган ҳолда мана шундай камчиликларга барҳам бериш учун курашмоғимиз керак.

Умумий сатҳи 7800 квадрат метр майдонни эгаллаган объект қурилишида жами 1 миллион 200 минг сўмлик иш амалга оширилади. Ана шу маблағ-фат билан фойдаланишга топширишга киришамиз.

Ишимизнинг энг ҳарактерли томонларидан бири — тежамкорликдир. Партиямизнинг «Экономика тежамли бўлсин» деган даъватига бир овоздан қўшилганмиз. КПСС Марказий Комитетининг Бош секретари Ю. В. Андропов КПСС Марказий Комитетининг ноябрь (1982 йил) Пленумида «Капитал қурилишда тарғиб ўрнатиш энг асосий халқ хўжалик вазифаларидан биридир» деб бежиз айтмади. Ҳали қатор ютуқларимиз билан бирга капитал қурилиш соҳасида кўпгина камчиликларимиз бор. Моддий фондлардан доимо оқилона фойдаланишпти, объектлар ўз вақтида яхши сифат билан фойдаланишга топширишпти, қурилиш ташкилотларида меҳнат интизоми юқори даражада, тежамкорлик ҳаракати яхши йўлга қўйилган деб бўлмайди. Биз партиямиз қарорларини дастуруламал қилиб олган ҳолда мана шундай камчиликларга барҳам бериш учун курашмоғимиз керак.

Умумий сатҳи 7800 квадрат метр майдонни эгаллаган объект қурилишида жами 1 миллион 200 минг сўмлик иш амалга оширилади. Ана шу маблағдан, қурилиш материалларидан тежаб-тергаб фойдаланиш бизнинг биринчи галдаги вазифамиздир. Ўтган йили кўпгина материалларни тежаб қолишга эришган бўлсак, бу йил шу кўрсаткичларни янада оширамиз. Бригадамиз аъзолари ва бу ерда меҳнат қилаётган бунёдкорлар объектни ўз муддатида топширишга ҳаракат қилмоқдалар. Қурувчилар ўртасидаги меҳнат беллашувида М. Шифков, Ю. Михев бошлиқ бригадалар пешқадамлик қилишпти.

Биз Москва шаҳри илғор коллективларининг меҳнат интизомини янада мустаҳкамлаш, меҳнатни ташкил этишни яхшилаш, хўжасизликка қарши курашга чорловчи ташаббусини бир овоздан қўллаб-қувватладик ва ўз зиммамизга оширилган социалистик мажбуриятлар олдик. Коллективимиз ўз олдидаги вазифаларни сидқидилдан бажаради, Тошкентнинг 2000 йиллик юбилейига ўзининг муносиб ҳиссасини қўшади деб ишонтираман.

А. ҚУВОНОВ,
Тошкент шаҳар қурилиш Бош бошқармасига қарашли пардозловчилар бригадаси бошлиғи, коммунистик меҳнат зарбдори.

НАКАЗЛАР — АМАЛДА

ПОЛИКЛИНИКА ФИЛИАЛИ ОЧИЛДИ

Собир Раҳимов райони аҳолисига медицина хизмати кўрсатиш тобора яхшиланмоқда. Сайловчиларнинг наказлари асосида Тансиқбоев массивида 7-болалар поликлиникасининг филиали очилганлиги шундан далолат беради. Шунингдек, «Марказ—17, 18» кварталларида ҳам болалар поликлиникасининг филиали ишлай бошлади. Янги филиаллар зарур медицина асбоб-ускуналар билан жиҳозланган.

НУРАФШОН КУЧАЛАР

Абдулла Қодирий, Свердлов, Иброҳим ота маҳаллаларининг аҳолиси берган наказлардан бири бажарилди. Ана шу маҳаллалардаги кўчаларни ёритиш тармоқлари ремонтдан чиқарилди.

Собир Раҳимов районидаги автобус бекатларни ва кўчаларга аҳоли наказлари асосида 200 тадан ортиқ янги ёритгичлар ўрнатилди. Бу иш келгусида яна давом эттирилади.

«ЗАНГОРИ ОЛОВ»

Собир Раҳимов райони газлаштириш участкаси коллективи райондаги маҳаллаларни газлаштириш бўйича бир қанча ишларни амалга оширмоқда. Жумладан яқинда Ойбек, Хайитбой Тошмуҳамедов, Аъзам Иброҳимов номидаги маҳаллаларнинг территорияларига қувурлар ётқизилди. Жами 9 минг погон метрга яқин газ тармоқлари қурилди.

Ҳозирги пайтда шу маҳаллалардаги хонадонларни газлаштириш ишлари бажариляпти.

Ш. САЪДУЛЛАЕВ.

МИНГ БИР КАСБ

СИЛЛИҚЛОВЧИ

Газетамиз ўз саҳифаларида бундан буён «Минг бир касб» рубрикаси остида мунтазам материаллар бериб боради. Бу рубрикани очишдан мақсад, пойтахтимиздаги кўплаб саноат ва транспорт корхоналарида фидокорона меҳнат қилаётган турли касбдаги пешқадам ишчилар ҳақида, уларнинг иш тажрибалари тўғрисида ҳикоя қилиш ҳамда улар амалга ошираётган хайрли ишларни ёритиб боришдан иборат.

Бугун ҳурматли оқшомхонлар «Узбекхлопкомаш» ишлаб чиқариш бирлашмасига қарашли Тошкент машинасозлик заводининг силлиқловчиси Тимофей Игумновнинг касб ҳақидаги ҳикояси билан танишадилар.

— Ҳар бир касбнинг, у каттами-кичикми — қатъий назар, ўз қийинчиликлари, ўзининг позик томонлари, айни пайтда ўзининг гашти бор. Бундай олиб қараганда, кўпгина касблар жуда оддий ёки муҳимсиз бўлиб кўринади. Аслида бундай эмас. Менимча касбни муҳим ёки номуҳимга бўлиш нотўғри. Ҳамма касблар муҳим. Ҳамма касбнинг бошида ўша касб эгалари туради. Шундай экан, ҳар бир касбнинг ўзига яраша масъулияти ва жавобгарликлари бор.

Мен 30 йилдан бери Тошкент машинасозлик заводининг 4-механика цехида силлиқловчи бўлиб меҳнат қилиб келяпман. Цехимизда 200га яқин ишчи меҳнат қилади. Уларнинг ҳар бири бу ерда ўз вазифасини бажаради. Ҳар бирининг ўз касби бор. Цехимиз ойлик ва йиллик план-топшириқларини ҳамиша муддатидан илгари ортиги билан бажариб келмоқда. Демак, цехимизда иш яхши йўлга қўйилган. Демак, ҳар бир ишчи ўз касбини сидқидилдан севиб, меҳр билан меҳнат қилади. Бу ерда мен касбга нисбатан меҳрнинг жуда катта роль ўйнашини алоҳида таъкидлаб ўтмоқчи эдим. Нега деганда, ана шу меҳрнинг замирида ишчининг, бригаданинг, цех ва корхонанинг қўлга киритажак муваффақиятлари ётади.

Биз участкада етти киши меҳнат қиламиз. Ҳар бир кишининг муваффақияти эса ҳаммамизнинг ёрдамида таъминланади. Бригадамиз турли касбдаги ишчилардан тузилган. Ҳар биримизнинг ўз касбимиз бўйича бажарадиган шахсий операцияларимиз бор. План-топшириқларимизни ўз вақтида бажаришимиз бир-биримизнинг қанчалик тез ва унумли ишлашимизга боғлиқ. Шунинг учун мен билан бирга меҳнат қилаётган шерикларим ўз касбини жуда пухта эгаллаган. В. Кутилин, А. Ахметшин, А. Громовой, М. Мишериков сингари ишчиларни цехда ҳақли равишда ўз касбининг усталари дейишади.

Бригадамиз жами ўн дастгоҳга хизмат кўрсатади. Мен меҳнат қилаётган участка бир неча йилдан буён коммунистик меҳнат коллективи номини шараф билан оқлаб келмоқда. Бу ерда ҳар бир киши — токарь, силлиқловчи ва фрезерчидир. Бу эса унча катта бўлмаган коллективнинг уч ишчининг бошқа ишларга ажратиб беришига ва ҳар сменада 10—12 та пахта тозалаш машиналарини йиғиш учун етарли деталлар тайёрлашига имкон бермоқда. Биз бир наряд билан ишлаймиз. Аммо иш тажрибам ва стажим кўпроқ бўлгани учун ёшлардан орқада қолиш асло муносиб эмас. Шу сабабли ҳам мен кўп станокка хизмат қилиш йўли билан шу беш йилликда ойига 400—450 норма-соатдан ишлаб беришга аҳд қилганман. Бу меҳнат унумдорлиги икки баравар оширилишини, беш йилда ўн йиллик план-топшириқларининг бажарилишини билдиради. Мен бир беш йилликда ўн ва ундан кўпроқ йил нормаларини бажариш ташаббуси билан чиққан республиканинг ўн беш ишлаб чиқариш илғори ташаббусини қўллаб-қувватлаб чиқишимда ўз касбимни пухта эгаллаб олганимга таянган эдим. Айни пайтда ваъдага вафо қиляпман. Ҳозир 1984 йилнинг февраль ойи ҳисобига меҳнат қиляпман.

Маълумки, пахтанинг сифатини ошириш республика қишлоқ хўжалиги учун бош масалалардан саналади. Бу биз ишлаб чиқараётган машиналарнинг сифатига кўп жиҳатдан боғлиқдир. Машиналарнинг сифатлилигини таъминлаш эса бизнинг касбимизни нечоғли яхши билишимизга боғлиқ. Масалан, силлиқловчи сифатида мен ўзимнинг қўл остимдан ўтадиган барча деталларнинг сифати яхшилигига далолат бера оламан. Чунки ҳар бир детали - силлиқлаш мен учун қандайдир жўн ёки ўткинчи машғулот эмас. Мен ҳар бир деталь устида жиддий ишлайман. Шуни ҳам очиқ айтишим мумкинки, тайёрланаётган ҳар бир деталнинг сифати ва чидамлилиги учун ўзимни ҳамиша жавобгар ҳис қиламан.

Биз пахтани қайта ишлайдиган техника тайёрлаймиз. Баъзан шундай ҳоллар ҳам рўй бериб турадики, тайёрланаётган маҳсулотнинг сифати ишчининг ўз касбини билиш ёки билмаслигига боғлиқ бўлмай қолади. Бугунги кунда бизнинг конвейеримиздаги техника ҳозирги замон талабларига тўла жавоб бермайди. Бу ўринда ишчининг ўз касбига бўлган меҳр-муҳаббати ожиз қолиши табиий. Машина тайёрланадиган техника сифатини яхшилаш борасида ишчи ҳеч нарса қилолмайди. Ў ўз касбининг етакчи кучи. Техника сифати масаласи устида эса коллектив бўлиб иш олиб бориш керак. Бунга албатта корхона маъмурияти маълум чора-тадбирларни белгилаб-бериши шарт.

Бугунги кунда ёшларнинг кўпроқ завод ва фабрикаларга, корхоналарга ишга келишлари қувончли ҳол. Бу биздан кейин ишчиларнинг навқирон ва сергайрат авлоди вужудга келаётганидан далолат беради. Аммо ёш йигитларга ўз иш тажрибамдан келиб чиқан ҳолда бир нарсани эслатиб ўтмоқчиман: биз яшаётган жой кенг маънода Замин деб аталади. Биз ана шу Заминда яшар эканмиз, ҳаётда, жамиятда ўзимиздан кейин из қолдиришимиз керак. Бу изни қолдириш кишидан жуда катта масъулиятни талаб қилади. Бизнинг касбимизнинг моҳияти жамиятимиз тараққиётига ўзимизнинг ҳиссамизни қўшишдан иборат. Эртанги фаровон ҳаёт бизнинг бугун қандай меҳнат қилганимизга боғлиқ. Шунинг учун завод ва фабрикага қадам қўяётган ҳар бир ўғил-қиз қалбида биринчи навбатда ўзи илк бор киришаётган ўша касбга нисбатан меҳр-муҳаббат бўлса, эртанги эришадиган марраларга ҳам залворли бўлади.

Т. ИГУМНОВ,
Тошкент машинасозлик заводининг силлиқловчиси, Меҳнат Қизил Байроқ ордени кавалери.

ВАҚТДАН ЎЗИБ

Пойтахтимизда агрегат-лак-бўёқ заводининг меҳнатсевар коллективи Янги — 1983 йилни яхши суръат билан бошлади. Корхона ишчиларининг буюк мамлакатимизнинг муборак 60 йиллик юбилейи арафасида қўлга киритган муваффақиятлари залворли бўлди. Улар ўтган йилги планни муддатидан илгари бажариб, пландан ташқари 1 миллион 720 минг сўмлик маҳсулот реализация қилишди. Корхона коллективи ўз зиммасига олган социалистик мажбуриятни ҳам шараф билан бажаришга муваффақ бўлди. Мажбуриятдаги 1 миллион сўмлик ўрнига 1 миллион 20 минг сўмлик маҳсулот ишлаб чиқарилди. Халқ истеъмоли буюмлари ишлаб чиқариш эса 12 миллион 850 минг сўмликни ташкил этди.

Заводнинг СССР 60 йиллигига бағишланган Бутуниттифоқ социалистик мусобақасида ғолиб чиқиб КПСС Марказий Комитети, СССР Министрлар Совети, ВЦСПС ва ВЛКСМ Марказий Комитетининг кўчма Қизил байроғи билан мукофотланиши корхона ҳаётида катта воқеа бўлди. КПСС XXVI съезди, Ўзбекистон Компартияси XX съезди ҳамда КПСС Марказий Комитетининг ноябрь (1982 йил) Пленуми қарорларини муваффақият билан амалга ошираётган завод ишчилари айни пайтда 1983 йилнинг тўғриғ ой планини бажариш арафасида турибдилар. Пешқадам 9 ва 10-цехларнинг И. Раҳимов, Л. Лесовская, Л. Какорина сингари ўнлаб илғор ишчилари эса Янги йилни январь-февраль ойлари план-топшириқларини бажариш билан кутиб олишди.

— Мақсадимиз, — дейди корхона директори М. Сайдалиев, — Янги йилда янада унумлироқ меҳнат қилиш, зарбдорона меҳнатимиз учун берилган юксак мукофотни корхонада абадий сақлаб қолишдан иборат.

Шавкатли меҳнатнинг олдинги сафида

СССР 60 йиллиги номида

СССР ташкил топган кунининг 60 йиллиги арафасида «Средазкабель» ишлаб чиқариш бирлашмасига коммунистик қурилиш программасини амалга ошириш, 1982 йил топшириқларини муваффақиятли бажариш соҳасидаги муваффақиятлари учун «СССР 60 йиллиги» номи берилди. Бирлашма коллективи ана шу юксак унвонга жавобан улкан марраларни кўзлаб, янада гайрат билан меҳнат қилишга қарор қилди.

СУРАТЛАРДА: Социалистик Меҳнат Қаҳрамони Жалил Розиқов ёш ишчилар билан; шаҳар телефон кабеллари участкасининг энг яхши мастерларидан А. Сон; бирлашманинг энг яхши кабелсозларидан (чапдан-ўнгга) Р. Вакилов, Н. Поддубний, Б. Доцаев, Р. Павлив, А. Бутурина, М. Ким, С. Касумов, Э. Жўраев. Улар беш йиллиқнинг учинчи йили дастлабки кунларидан бошлаб юксак унум билан меҳнат қилмоқдалар.

М. Нуриддинов фотолари.

«ТАШМЕТРОСТРОЙ»ДАГИ ТАЖРИБА

ЗАРБЛОР ҚУРИЛИШ ОЛИМЛАРИ

Тоннелда поезд станциядан станцияга бир минутда етиб боради. Шу туннелни қазиш учун эса кўп ойлаб вақт керак. Метрополитен шунақа бўлади. Лекин бунга жиддий тузатиш киритилди. Тузатишни Тошкент метро қурилиш тресті биринчи қурилиш-монтаж бошқармаси 5-участкасининг коллективи киритди. Бошланганига бир йилдан ошган бу участка СССРнинг 60 йиллиги арафасида икки йиллик программани бажарди. «Ташсельмаш» — «Чкалов» станциялари ўртасида икки йўллик 380 метр туннель қазилди.

Биринчи қарашда натижа унча юқорига ўхшамайди. Аммо умумий қабул қилинган технологияга мувофиқ, шу вақт ичида икки юз метргина қазиларди. Лекин коллектив мамлакатда биринчи бўлиб самарали янгилик — тоннелларни очиқ усулда қазиш технологик комплексини ишлата бошлади. Бу эса муваффақият келтирди.

«Главтоннельметрострой» (Москва) махсус конструкторлик-технологик бюроси ишлаб чиққан комплекс алоҳида конструкциядаги кавлаш шчити, экскаватор, кран, бульдозердан иборат. Олдинда бораётган экскаватор котлован қазиди. Шчит тик деворларни қулаб тушишдан ушлаб туради. Бу шчит орқадан кетмакет монтаж қилиб борилувчи иккала йўл — темир-бетон ҳалқаларига домкратлар билан таяниб, ҳамиша олдинга секин жилиб боради.

Шундай қилиб, орқа томонда дарров коммуникацияларни тиклаш, ободонлаштириш ишларини бажариш мумкин бўлади. Анъанавий усулда эса бутун узунлиги бўйлаб қазилган котлован ҳамма монтаж ишлари ва гидроизоляция ишлари тугагунига қадар очиқлигича қолаверади.

Комплекснинг фазилатини яна бир нарса кўрсатадики, масалан, яқинда туннель темир йўл линиясини атиги бир ҳафтада кесиб ўтди, — деди бошқарма бошлиғи Г. Штери. — Темир йўлдан яна поездлар қатнай бошлади. Ишлар тезланишига яна бир сабаб шуки, котлован аввалгидек икки марта кенгроқ эмас, балки туннель деворлари ҳажми билан баробар. Блоклар остига бетон таглик қўйиш ва шундан сўнг уларни гидроизоляция этиш билан шуғулланиб юришга тўғри келмайди. Янги усулда блок уч қават шиша-руберойд билан ўралган ҳолда монтаж қилиш учун берилади.

Аммо проходкачилар лойиҳадаги резервлар билан чекланиб қолганларида, мамлакатдаги бу рекорд тезликка эришишлари амри маҳол эди. Бригадир В. Шегай, участка бошлиғи А. Семёнов, инженер Л. Прусс, механик А. Туруфанов шундай бир стенд ишлаб чиқдиларки, унда руберойд ўраш, мастика суриш, елимлаш каби асосий операциялар одатдагидан анча тез бажарилади. Тўрт нафар ишчи кран ёрдамида бетон ҳалқани бурилиш столига ўрнатади, материалларни тузатади, механизмларнинг ишини кузатиб боради. Шундай қилиб, икки соатда туннель блоки тайёр бўлади. Қўлда эса 8 киши бир сменада битта блокни тайёрлашга зўр-базўр улгура оларди.

Умуман олганда, тошкентлик метро қурувчилар мана шу операциянинг ўзидагина туннелнинг ҳар бир километрида 11,5 минг киши-соатдан кўпроқ вақтни тежадилар.

Янги технологиянинг Тошкент учун истиқболи катта. Чунки геологик шароитларга кўра, кўпгина метро йўлларини очиқ усул билан қазишга тўғри келади. Ишни янгича ташкил этишни ҳам ана шу усул тақозо этади.

КПСС Марказий Комитетининг 1982 йил ноябрь Пленумида резервларни фан-техника тараққиётини тезлаштиришдан, илм-фан ва илғор тажриба ютуқларини ишлаб чиқаришга кенг кўламда тезроқ жорий этишга ишламоқ керак, дейилган эди. Шу йил бошларида Ўзбекистон пойтахтида метро қурувчилар Бутуниттифоқ мактабининг машғулоти ўтказилади. Илғор тажриба авторлари замонавий технологияни амалда кўрсатади. Тошкент метрополитени иккинчи линиясининг биринчи участкаси ишга туширилишига қарийб бир йил қолганида иккинчи навбат туннелини қандай қилиб қазиб бўлганликларини гапириб берадилар.

В. ЧЕРНОМОРСКИЙ,
ЎзТАГ мухбири.

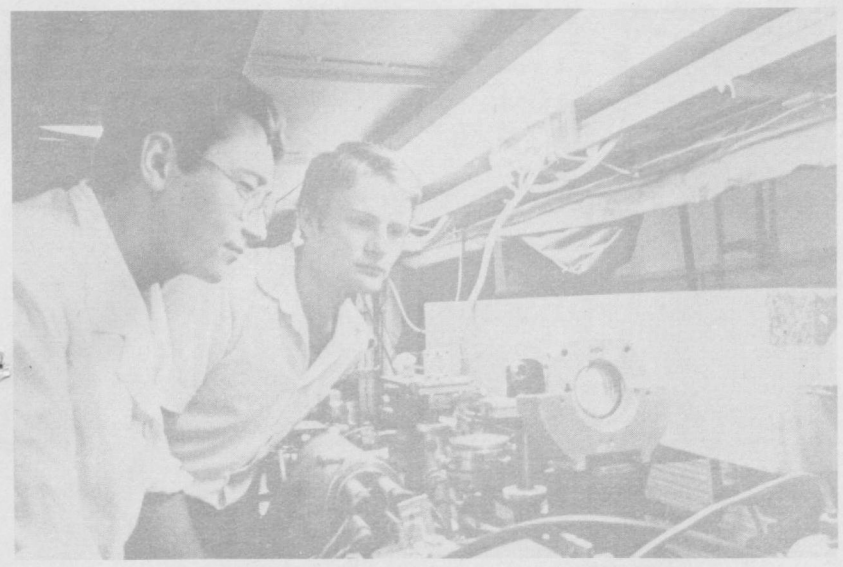

Беш йилликнинг учинчи йилида олимлар олдида ҳам катта ва мураккаб вазифалар турибди. Ўзбекистон ССР Фанлар академиясининг электроника институти илмий ходимлари С. Худойберганов ва И. Кулагин халқ хўжалигининг турли соҳаларида лазер нурларидан фойдаланиш бўйича илмий-тадқиқот ишлари олиб боришяпти. В. Сироткин фотоси.

ЯКУН ВА РЕЖАЛАР

◆ 1. Коллективингиз 1983 йилни қанд ай ижодий ютуқлар билан кутиб олди?

◆ 2. Нашриётнинг бу йилги режалари ҳақида гапириб берсангиз.

◆ 3. Маълумки, бу йил Тошкентнинг 2000 йиллик юбилейи кенг нишонланади. Пойтахтимиз ҳаётидаги ана шу муҳим санага қандай ижодий совғалар ҳозирламоқдасиз?

ЯНГИ МАРРАЛЛАРНИ КЎЗЛАБ

Наим ҒОЙИПОВ, Халқлар Дўстлиги орденли «Ўзбекистон» нашриёти директори.

1. Доҳиймиз В. И. Ленининг «Китобсиз — билим, билимсиз коммунизм бўлмайди» деган илҳомбахш сўзларини ўзларига асосий дастуриламал сифатида қабул қилган нашриётимиз коллективи ўтган йили айниқса, Ўрақали меҳнат қ. 1982 йилда нашриёт маркази билан биргалиқда чиққан китоблар орасида марксизм-ленинизм классикларининг асарлари, СССР-ларини 60 йиллигига бағишланган нашрлар етакчи ўринни эгаллади. «В. И. Ленин Ўрта Осиё ва Қозоғистон тўғрисида», Ўзбекистон ва Ленинград меҳнаткашларининг ўзаро ёрдами ҳақидаги ҳужжатлар тўплами — «Қардошларча дўстлигимиз билан кучлимиз», ўн бешта қардош республикалар тўғрисидаги мақолалар тўплами — «Ҳўр республикалар бузилмас иттифоқи» каби нашрлар, Ўзбекистон Фанлар академиясининг муҳбир аъзолари А. Аъзамхўжаев ва Ш. Ўразаевларнинг «СССР — ягона кўп миллатли давлат» китоби шулар жумласидандир.

Муҳим ижтимоий-сиёсий воқеаларга бой бўлган 1982 йилда кенг китобхонлар оммаси учун кўплаб ижтимоий-иқтисодий, оммавий-сиёсий, илмий-оммабоп адабиёт, ишлаб чиқариш ва техникага оид асарлар, маълумотномалар чиқарилди. Партия ва совет қурилиши, коммунистик тарбия, илмий атеизм, ватанпарварлик ва интернационализм масалаларига, илғор хўжаликлар тажрибасини оммалаштиришга бағишланган китоблар салмоғи анча кўпайди.

Партиямиз Марказий Комитетининг шу йил май Пленумида тасдиқланган Озиқ-овқат программасини пропаганда қилиш, илғор хўжаликларнинг бу соҳада олиб бораётган ибратли ишларини оммалаштиришга бағишланган нашрлар кўпчиликка манзур бўлди.

Китобсевар халқимизнинг тобора ўсиб бораётган эҳтиёжини тўлароқ қондириш мақсадида рус, совет ва чет эл классик адабиётининг энг яхши асарлари кўп минг нусхада қайта чоп этиляпти.

2. Нашриётимизнинг 1983 йилга мўлжалланган режалари янада кўламли. Нашрларимизнинг асосий йўналиши КПСС XXVI съездининг, КПСС Марказий Комитети Пленумларининг тарихий қарорларини пропаганда қилишдан иборат бўлади.

Аввал бўлганидек, марксизм-ленин и з м классикларининг асарларини ўзбек тилида чоп этишга алоҳида эътибор берилади. Китобхонлар бу йил антикоммунизм идеологиясини фош этишга бағишланган бир нечта китобчаларни ўқишга муяссар бўладилар. Олий ўқув юртлари ва партия ўқуви системаси учун ҳам бир нечта дарсликлар чиқарилади.

Бундан ташқари философия, экономика, партия ва совет қурилиши, совет турмуш тарзи, ҳарбий-ватанпарварлик мавзуларида ёзилган кўплаб китоб ва брошюралар китобхонлар эътиборига ҳавола этилади.

«Юридик билимлар — оммага», «Атеист кутубхонаси» рубрикасидаги китобчалар кенг ўқувчилар оммасига манзур бўлади, деган умиддамиз.

3. Тошкент шаҳрининг 2000 йиллигига нишонланадиган вақт тобора яқинлашиб келмоқда. Нашриётимиз бу муҳим санага бағишлаб бир неча брошюра, альбом, плакатлар чиқаришни мўлжаллаган. Авторлар коллективи тайёрлаган «Тошкент» рангли-суратли фотоальбом ўзбек, рус, араб ва инглиз тилларида нашр этилади. Н. Корниловнинг рус тилидаги суратли очерклар тўплами, Т. Қодированинг ўзбек, рус, инглиз ва араб тилларидаги «В. И. Ленин номли майдон» каби китоблари жонажон пойтахтимиз юбилейига муносиб совға бўлади.

КИТОБЛАРДА—ҲАЁТ МАНЗАРАЛАРИ

Жуманиёз ЖАББОРОВ, Ғафур Ғулом номидаги адабиёт ва санъат нашриёти директори.

1. Ўтган йили нашриётимиз адабиётнинг турли жанрларига оид икки юз номдаги рангбаранг бадиий китобларни халқимизга тортиқ этди. Таниқли адиб, Социалистик Меҳнат Қаҳрамони Комил Яшин, М. Шевердин, А. Удалов, И. Раҳим, Ў. Умарбеков, Т. Пўлатов, Е. Березиков асарлари, «Дўстлик кутубхонаси» сериясидан нашр этилган Г. Табидзе, Р. Гамзатов, Е. Евтушенко, М. Жалил, М. Қаноатларнинг СССР ташкил этилганлигининг 60 йиллигига бағишланган шеърий тўпламлари шулар жумласидандир.

Ўтган йили улкан совет адиби Шароф Рашидов беш жилдлик «Асарлар»ининг учинчи ва тўртинчи жилдлари нашр этилди. Таниқли шоир ва ёзувчилар А. Мухтор, Мирмуҳсин, Шукрулло, А. Орипов, Э. Воҳидов, Б. Бойқобилов ва бошқа адибларнинг китоблари, шунингдек классик адабиётимиз хазинасидан танқид ва адабиётшунослик, санъат, болалар адабиёти бўйича ҳам бир қатор асарлар китобхонларимизга з г а тортиқ этилди

Нашриётимиз СССР 60 йиллиги шарафига ўтказилган Бутуниттифоқ социалистик мусобақасида қатнашиб, СССР нашриёт, полиграфия ва китоб савдоси ишлари Давлат комитетининг III даражали мукофоти билан тақдирланди.

2. 1983 йилга ҳам бир қатор янги режалар билан қадам қўйдик. Китобхонларимиз классик адабиётимиз хазинасидан А. Навоийнинг «Маҳбуб-ул-қулуб» асари, Увайсийнинг «Кўнгил гулзори» шеърлар тўплами билан танишадилар. С. Азимовнинг қиссалар, қиқоялар, саҳна асарлари ва кино-повесть жамланган «Юлдузлар жамоли» номли китоби, О. Ёқубовнинг «Қўҳна дунё», С. Кароматовнинг «Сўнгги бархан» романлари, Т. Пўлатовнинг «Гойибнинг иккинчи саёҳати» номли қиссалар тўплами нашр этилади. «Дўстлик кутубхонаси» сериясидан чоп этиладиган Янка Кўпала, Я. Колас, М. Исаковский, А. Дементьевларнинг шеърий китоблари, Ч. Алининг Қрим татар тилидаги «Саховат» романи, В. Овечкиннинг «Ташвишли баҳор» китоби, Н. Думбадзенинг «Абадият қонуни» номли роман ва қиссалари, Ч. Айтматовнинг «Соҳил бўйлаб чопаётган оламан», В. Шукшининг «Хўроз уч қичқиргунча» номли қиссалар китоби ҳам ўқувчиларимиз қўлига тегади. Жаҳон адабиёти хазинасидан Еврипиднинг «Медея»си, В. Шекспир асарларининг навбатдаги жилдлари, Ч. Диккенснинг «Оливер Твистнинг бошидан кечирганлари» китоблари ҳам нашрга тайёрланмоқда.

Ҳ. Олимжоннинг машҳур «Россия» шеъри ўн беш тилда миниатюра китоб ҳолида нашр этилади. А. Ориповнинг «Йиллар, армони» номли бир жилдлик шеърий асарлари, Ҳ. Худойбердиева, О. Ҳожиева, Г. Жўраева, С. Маҳмудовларнинг китоблари ҳам нашрга тайёрланяпти. Булардан ташқари, ёшларнинг биринчи китобларини нашр этишга ҳам катта эътибор берилади. Булар мажмуа ва алоҳида китоб ҳолларида чиқарилади.

3. Коллективимиз Тошкентнинг 2000 йиллигига ҳам муносиб совғалар ҳозирламоқда. Таниқли иттифоқ ва жаҳон шоирларининг шеърлари жамланган «Тошкент қўшиғи» тўплами, Тошкентдаги халқаро анжуманлар ҳақида санъатшунос журналист Ю. Черепановнинг жаҳон адабиёт, санъат, кино арбобларининг мулоҳазаларидан иборат «Нурли учрашувлар шаҳри» китоби, турли хил ранг-баранг альбомлар пойтахтимиз юбилейига нашриётимиз тортиғи сифатида тақдим этилади.

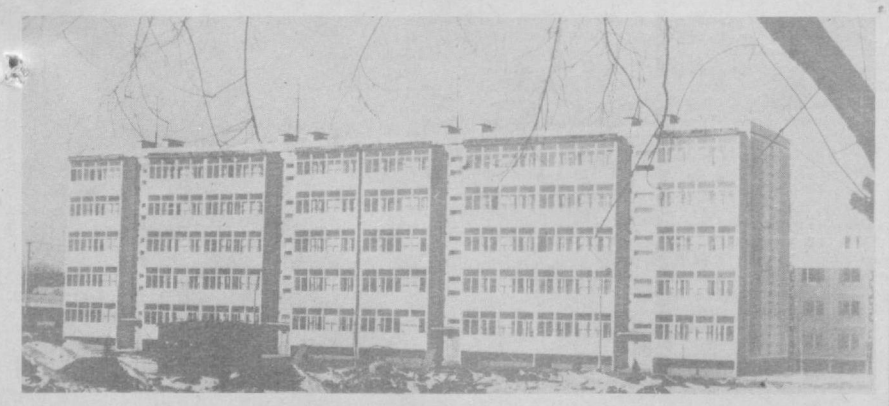

1983 йилда пойтахтимизда турар жой қурилиши янада жадал давом эттирилади. Юнусобод массивининг кенжа микрорайонида ўтган йили 12 та беш қаватли турар жой биноси қурилди. Бунда «Жилстрой» трестининг 40-қурилиш бош қармаси бинокорлари катта жонбозлик кўрсатишди. Ҳ. Мирзакаримов фотоси.

Шарқшунослик институтида:

НОДИР ҚЎЛЁЗМАЛАР

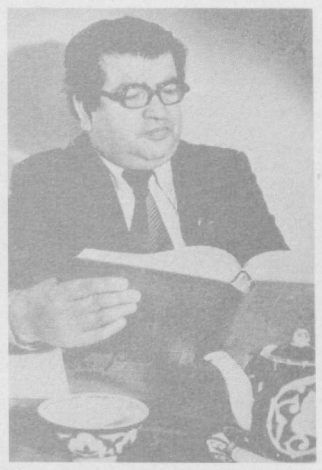

Ўзбекистон ССР Фанлар академияси Абу Райҳон Беруний номидаги Шарқшунослик институтини буюк алломаларнинг нодир асарларини сақланаётган жавоҳирлар маскани, хазинаси десак бўлади. Институт китоблар хазинасида минг йиллик даврларни ўз ичига олган нодир асарлар бор. Бу маданий меросимизни илмий ўрганиб, халқимиз орасида ёйишда шарқшунос олимларимиз — Музаффар Хайруллаев, Убайдулла Каримов, Павел Булгаков, Сабоҳат Азимжонова, Асомиддин Ўринбоев, Қувомуддин Мунировлар, Абдулла Носиров, Нематулла Абдуллаев, Ҳамидулла Ҳикматуллаев, Ашраф Аҳмедов, Маҳмуд Қутлуқов, Бўри Аҳмедов, Раъно Жалилова, Аида Вилданова, Дилором Юсупова, Бория Баҳобова ва бошқа ўртоқлар эзгу меҳнат қилиб, бу хайрли ишга катта ҳисса қўшиб келмоқдалар.

Мана шундай заҳматкаш шарқшунос олимлардан бири — Абдусодиқ Ирисов буюк алломаларнинг асарларини оқшомхонларга етказишда фидокорлик кўрсатиб келяпти.

Абдусодиқ Ирисов 1928 йилда Тошкентда туғилган. Университетнинг Шарқ факультетини тугатгач нашриётда муҳаррир, «Гулхан» журналида масъул котиб, «Гунча» журнали ташкил этилгандан бошлаб бир неча йил бош муҳаррир бўлиб ишлади. Бу орада А. Ирисовнинг болалар ҳаётидан олиб ёзилган «Ким тўғри?», «Бу қандай юз берди?», «Қантак ўрик», масаллар тўпламлари, «Қуддус қиссаси» номли повести босилди. Муаллиф рус тилидан бир неча қиссалар таржима қилди. Араб ёзувчиларидан Маҳмуд Таймур, Жуброн, Ҳанна Мина, Саид Хўрония Зубайр Али, Тайиб Зарруқ кабиларнинг асарларини араб тилидан тажрима қилиб чоп эттирди. У «Минг бир кеча»нинг олтинчи томини тўлиқ ва еттинчи томининг бир қисмини араб тилидан ўзбекчага ағдарди. Айни пайтда у бир қанча араб адабиёти ва маданияти намояндалари ҳақида кўплаб мақолалар ёзди.

Абдусодиқ Ирисов 1973 йилда «Абу Али ибн Синонинг «Саломон ва Ибсол» қиссаси», 1980 йили эса, «Абу Али ибн Синонинг ҳаёти ва ижодий мероси» (20 босма листдан ортиқ) деган монографияларини яратди. Олим Абу Али ибн Сино, Абу Райҳон Беруний, Абу Наср Форобий, Ал-Хоразмий, Ал-Маарриий каби буюк алломалар ҳақида оммабоп рисолалар ёзди. Шу билан бирга «Ўрта осиёлик қирқ олим» (1961 йил, ҳамкорликда) ва «Тошкентда арабшунослик» (1964 йил) китобларини ижод қилди.

Шарқшунос олим Абдусодиқ Ирисов 1980 йили Абу Али ибн Синонинг 1000 йиллик юбилейи муносабати билан алломанинг ўзи ва шогирди ёзган таржиман ҳолини, Ибн Синонинг шеърий меросини, у ҳақдаги ривоят ва ҳикоятларни, Ибн Сино ҳикматларини, ҳар бирини алоҳида оммабоп тарзда чоп эттирди.

Қуйида Абдусодиқ Ирисов таржимасида Абу Райҳон Беруниийнинг «Жавоҳир китоби»дан парчалар босилмоқда.

Абу Райҳон БЕРУНИЙ,

«ЖАВОҲИР КИТОБИ»

Бу йил буюк аллома Абу Райҳон Беруниийнинг [973—1048] туғилганига 1010 йил тўлади. Беруний ўз даврида мавжуд бўлган фанларнинг кўп соҳаларида ижод қилди. Шундай соҳалардан бири жавоҳирларни билишга бағишланган асаридир. Бу китоб унинг бошқа таълифлари каби араб тилида ёзилган. Аллома унда маъданлар, қимматбаҳо тошлар, уларнинг турли-туман хусусияти, солиштирма оғирлигига тўхтаб ўтади. Ўрни келганда баъзи жавоҳирлар ҳақида халқ ўртасида тўқилган ҳикоялар, улар сабаб бўлиб юз берган воқеаларни баён этади. Шу жиҳатдан қараганимизда китобнинг баъзи саҳифалари худди бадиий адабиётга оид асар ўқигандай ўқувчида қизиқиш пайдо қилади.

Биз бу ерда оқшомхонларга аллома китобининг дебочасидан бир жуфт тарвиҳаларини ҳавола қиламиз.

Тарвиҳа ўрта асрларда адабий жанр тариқасида келади. У адабий лавҳаларнинг маълум бир турини ифодалайди. Лекин адабиётда бу кам учрайди. «Тарвиҳа» сўзи замирида «роҳат» маъноси бор. Уни роҳат қилиш, дам олиш, нафас ростлаш маъносига йўйишади. Ҳатто одамга ёқимли, енгилгина эсган шабадани ҳам шундай аташган. Гўё исиб, димиқиб кетилганда эсган шамол одамга ҳузур бағишлагандай, бу турда битилган лавҳани ўқиганлар ундан ором олишган, хурсанд бўлишган. Шунинг учун буни билган аҳли қалам бу жанрда лавҳалар битиб, ўз ўқувчисига мароқ бағишлаган. Беруний бу китоби дебочасида ўн бешта шундай тарвиҳалар ёзган. Уларнинг ҳар бирида аллома китоб мақсадидан бир оз четга чиқиб, маълум фикр-мулоҳазаларини баён этган, подшоларнинг бойлик ортириш йўлида ҳеч нарсадан тап тортмасликлари иллатларини фош этган.

Беруний Ғазнада яшаган пайтида ҳукмрон Маҳмуд Ғазнавий эди, у 1030 йилда вафот этди, кейин унинг ўғли Масъуд [1030—1040] тахтга минди, ўн йил унинг ҳукмронлигида яшади, сўнг тахтга Масъуднинг ўғли Мавдуд чиқади, Беруний қолган саккиз йил умрини унинг даврида яшади. Тарвиҳада учраган бу номларни ўқиганда шуларни назарда тутиш керак бўлади.

Абдусодиқ ИРИСОВ,
Ўзбекистон ССР Фанлар академияси Абу Райҳон Беруний номли Шарқшунослик институтининг катта илмий ходими, филология фанлари кандидати.

ТАРВИҲА

Подшоҳлар бошқа одамларга нисбатан мол дунё йиғишга эҳтиёжли бўлади. Чунки улар шу мол дунё билан ҳокимиятни қўлда ушлаб, қўл остидагиларни идора қилиб турадилар.

Ал-Мансур ўз ҳожиб (вазир)ига айтган экан:

«Э Рабиъ, мен мол-дунё тўплайман, шу ишим учун мени одамлар бахил деб ўйлашади, аммо тангри мени бу паст табиат—бахилликдан ҳоли қилиб яратган. Лекин бундай қарасам, одамлар динор ва дирҳамнинг қули экан, шундай экан, кел, дедимда, одамларни шу иккалови орқали қуллик қилишларини қасд қилдим.

Агар одамларда зарурат топилиб, динору дирҳамга эҳтиёж пайдо бўлса, ўша керак бўлган икки нарса менда бор бўлади».

Чинакамига айтганда, подшоҳлар мол-давлатни хазинада сақлаб қўйиш учун тўплайдилар. Чунки бу хазиналарни кўриб очиқ турган беҳисоб аждаҳо оғизлар, ҳадияю мукофот олиш учун чўзилган қўллар ва маош-мукофот берилиш муддатини ўйлаб янги ой пайдо бўлишини орзиқиб кутган кўзлар, мўлжаллаб қўйилган ойликни олиш учун қанча кун қолганини ҳисоблаб бўкилган бармоқлар туфайли бу мол-дунё худди нишабга кетган сувдан ҳам тезроқ тарқалиб кетишини билади. Шунинг учун улар пулсизликдан жудаям кўрқадилар, ҳатто бу борада мадад йўлининг кесилиб қолишидан хавфсирайдилар.

Шуниси ҳам борки, тўпланган барча нарсалар шак-шубҳасиз, сочилиб кетади, сочилган нарса йўқ бўлишга бориб тақалади.

Раҳматлик амир —Яминуддавла Маҳмуд ҳақидаги воқеалардан бири эсимга келди. Унинг табиати, феъл-атвори ҳақида нимани эслайлик, уларнинг бариси ҳам унда собит ва маҳкам ўрнашиб қолганидан дарак берарди. Бунга далолат қиладиган нарсалардан бири шуки, у қўлига тушган ғанимат-ўлжаларини ҳали кўриб улгурмасиданоқ, бошқаларини эгаллашга интилар эди. У ўшандай қилишга қасд қилб, ниҳоят зафар қозонар ва худди водийдан водийга бир кечада елиб оққан сувдек уни забт этар эди Амир Маҳмуд Хоразмдан қайтиб келаётган йили бир кун гаплашиб ўтиришганида мунажжимлар ҳукми ҳақида гап айланиб қолади. Шунда амир мунажжимлари унинг умридан ўн неччи йилча қолган, деган сўзни айтиб қолишади. Шунда амир шундай деди:

«Менинг қалъаларим мол-дунё билан лиқ тўла. Мабодо ўша дунёмни умримдан қолган йиллар кунларида пайдо бўладиган эҳтиёжларга тақсим қилганда ҳам, на эҳтиёткор ва на қўли очиқ одам уларни сарф-лаб тугата олмас эди».

Мени мастлик элтган кезларида у нуқул мендан нолирди. Шу сабабдан доимо мени қойир, мен билан бўлган муомаласи ҳам жуда қўпол бўларди. Шундай пайтларнинг бирида унинг бетига шартта айтдим. «Сен доимо худога шукр қилиб, ундан мол-дунёнгни омон сақланишини тила, чунки шу молу-дунё сенинг давлатинг ва иқболинг бўлади. Зероки, сен бу хазиналарни давлати иқбол воситаси билан йиққансан. Давлат ва иқболдан футур кетгач, тартибсиз ҳарж қилинса борми, шунча йиққан молу-дуёнингнинг ҳаммаси бир кунга қолмай несу-нобуд бўлиб кетади. Давлатинг билан керилишдан ўзингни тий!»

Кимдаким менинг бу сўзимга эътибор берган бўлса, Амир Масъуд қолига боқса, унга бу гап аён бўлади-кўяди. Чунки унда ҳам шундай ҳодиса бўлиб, ишида бетартиблик рўй берганидан эга бўлган барча нарсаларию, мерос қолган битмас-туганмас мол-дунёси бир кунда йўқ бўлди-кетди. Шу билан худди сочилган тўзонга ўхшаб кули кўкка совирилди-кўйди.

ТАРВИҲА

Ер тагида қолган хазиналар унинг бағрида йўқ бўлиб кетади. Бундай хазиналар кўпчилик ҳолларда олимларнинг бир-биридан жудаям қаттиқ фарқ қиладиган ва бир-биридан жуда узоқ томонларда турган табақаларига тегишли бўлади. Бу икки табақанинг бири салтанат аҳли бўлса, иккинчиси камбағал-мискинлар аҳлидир.

Камбағал-мискинларга келсак, улар гадойчилик қилишга ўрганиб қолишса ва шу йўл билан ўз овқатларини топиб ейишга ишониб қолишади. Шуниси ҳам борки, бу билан улар айниқса сурбетлик қилиб сўранса ва хиралик қилиб ёлбориб тиланчилик қилганда, ҳеч маҳал гадойнинг молдунёси камайиб қолмаслигини яхши билишади. Бордию, шу йўл билан уларнинг эҳтиёжи қопланиб, ебичадиган нарсаларни харид қилишга зарурат топишмаса, у ҳолда бундай зотлар фулус, ҳабб ва қиротлари[1] устма-уст қалаб тўплашга киришадилар. Шу билан улар майда чақани дирҳамга, дирҳамни динорга айлантирадилар. Шунда ўша йиққан нарсаларини омонат сақлашга уларда ердан бўлак ишончлироқ жой қолмайди. Чунки ер вақтинча сақлашга бериб қўйган барча нарсаларни қандай қўйилган бўлса, ўшандайлигича қайтариб беради. Ҳатто омонатга ҳиёнат қилмаслик борасида тўқилган зарб-ул-масалда ҳам «у ердан ҳам ишончлироқ киши» дейилган гап ҳам бор. Шундан сўнг уларнинг кўпчилиги ё ўлгудай зиқналигидан аянчли ҳаёт кечириб қўқ-кисдан ўлиб кетади, ё бўламаса аҳволининг танглигидан ўлиб қолади. Лекин бунда у бу қилмиши эвазига келажакда мен бахту-иқболга сазовор бўламан, деган умидда бўлади. Аммо у бундай машаққатлар билан тўпланган мол-дунёсини бошқага қолдиришни хаёлиниг учига ҳам келтирмайди, охир-оқибатда вақт зиқ келиб васият қилишга ҳам улгуролмай қолади, натижада оз ё кўп бўлишга қарамай, хазина ерга кўмилганича қолиб кетади. Аммо подшоҳларга келсак, улар хазинани кўпинча балога гирифтор бўлган кунларимга ярар, деб ўз душманига асраб қўйишади. Улар мол-дунёларини қалъа ва истеҳкомларда сақлайдилар, бу ерларга олиб келинган мол-дунёларини кўпчиликдан яширib олиб келишади. Бу махсус йўллар билан кўчирувчи одамлар ва махсус қўриқчилар воситасида ўша ерларга бекитиб қўйилади. Шу тариқа бу сир-асрор улар ўртасидагина қолади. Бунда ишни сир тутадиган, бу нарсани улардан бошқа ҳеч ким билмайдиган одамларга эҳтиёж сезилади. Шундай подшоҳлар ҳам бўладики, тангри таолодан қўрқмай, хазина кўмилган жой ён-верисига ундан хабардор бўлган ўша одамларни ҳам кўмадилар. Баъзилар эҳтиёткорлик мақсадида ҳар хил хийлаларни ўйлаб топади, чунончи, улар ишчиларни ўша ишни бажарадиган бўш сандиқларга тиқиб, мўлжалланган жойга элтишади, ўзлари эса юк ортилган улов-ҳачирларини ҳайдаб кетидан кетишади. Кейин ўша ходимларни тун қоронғусида сандиқдан чиқарилса, улар ўзларининг қаерда турганликларини билолмай қоладилар. Ишчилар хазинани кўмиб ишдан бўшагач, яна уларни сандиққа тиқиб, олган жойларига яна қайтариб элтиб қўядилар. Шу билан мурод-мақсад амалга ошиб, жиноятнинг олди олинган бўлади.

Бу ишни бажаришда яна шу мулоҳаза ҳам борки, у ерга элтиладиган одам икки марта олиб борилмаслиги шарт, чунки бирор кори-ҳол юз бермаслиги учун буни ҳеч ким билмаслиги ва (ёмон ниятини амалга ошириши учун бирор) тайёргарлик кўриб қўймаслиги мақсадида шундай қилинган. Мол-дунёсини бекитганлардан бири бундан ғафлатда қолиб, бу шартни бажо келтирмаган. Иккинчи бор юборишга мўлжалланган кимса бўлса, ўша томонга яширинча қайтиб бормоқчи бўлган. У ўзи солинган сандиқ тагини тешиб, ўзи билан бирга сандиққа бир халта гуруч ҳам солиб олган ва улар жилиши билан йўл-йўлакай ўша тешикдан гуруч тўкиб кетаверган, эртасига гуручлар изи билан бориб ўша хазина кўмилган жойни топиб олган ва шу тариқа у бекитиб қўйилган мол-дунёни қўлга киритган. Бу молларнинг эгаси бўлса то орадан йигирма йил ўтиб, ўша нарсалар керак бўлмагунча ундан бехабар бўлган. Бориб кўрса, ундан ҳеч вақо ҳам тополмаган.

Яна хазина бекитган кишилар билан ҳам турли-туман ходисалар юз беради. Шу билан хазина ер остида бутнлай қолиб кетади. Баъзан улар тасодифан топилиб қолади, ё бўлмаса сел ва шунга ўхшаш бошқа воқеалар юз бериб, булар ўша хазинани кўзга чалинтириб қўядилар. Худди шундайлардан бири Бажкам ал-Моконий[2] эди. У ҳам мол-дунёни кумишга ўлгудай берилган эди. Кунлардан бир кун у камон найзаси санчилиб ўлдию, барча кўмилган молдунёси ер остида қолиб кетди. Худди шундай бўлиб Кирмон чўлларида Абу Али Муҳаммад ибн Илёснинг[3] ҳам мол-дунёси кетди. У бу вақтда ўз ўғли буйруғи билан ихтиёрий эмас, балки мажбурий сувратда Суғдга кўчирилган эди. Кўпинча шундай бўлади, биров ҳаракат қилиб йиғади, бошқаси ўтириб олиб миннатдорчилик билдиришни хаёлига ҳам келтирмай, пўккасига туширишни билади.

1. Фулус-пул, Ҳабб-дон, уруғ маъносида. Бу ерда қуйма олтин дона назарда тутилади. Қирот Жавоҳирларни тортадиган ўлчов бирлиги, 12,5 граммга тенг.

2. Бажнам ал-Моконий — (Аббосийлар халифаси ар-Розий 716 йилда ўлдирилган(даври лашкарбошиси.

3. 980—996 йиллар Кирмонда ҳукмрон бўлган. Асли қароқчилар бошлиғи бўлиб, кўп мол-дунё тўплаган. Беруний бу ерда 966 йили ўғли олдидан қочганига ишора қиляпти.

ТО ГАЗЕТХОНЛАР БИЛАН МУЛОҚОТ

Редакциямиз «Тошкент оқшоми» — 1983 йилда» рубрикаси остида эълон қилган анкета саволларига оқшомхонлардан юзлаб хатлар олди. Уларда газетхонлар турли қимматли таклифларни илгари суришган. Бугун оқшомхонларнинг редакциямизга йўллаган ана шу хатларидан намуналар босмоқдамиз.

Газетангиз саҳифаларида ахлоқ ва одоб масалалари янада сермазмун ёритилишини, бу масалалар юзасидан газета саҳифаларида мунозаралар юритилишини истаймиз. Бу борада айниқса севимли ёзувчимиз Раҳмат Файзийнинг «Тўй тўйдек бўлсин...» мақоласи шу куннинг долзарб мавзуида ёзилгани билан диққатга сазовордир.

Э. МУРОДОВ,
Қўқон шаҳри.

●

Мен «Тошкент оқшоми»нинг Янги йилда янада мароқли, Москвада босиладиган «Неделя»га ўхшаб, бундан ҳам қизиқарлироқ бўлишини истайман. Газета рубрикаларн орасида «Долзарб мавзу», «Одоб ва ахлоқ ҳақида оқшом суҳбатлари», «Оз-оз ўрганиб доно бўлур», «Идеология ишлари хроникаси» рубрикаларини Янги йилда яна давом эттиришингизни хоҳлардим. Тошкентда йўлга қўйилаётган «Саломатлик группалари» ҳақида материаллар кўпроқ берib борилса.

С. ИСРОИЛОВА,
Тошкент шаҳри.

●

«Шанба оқшоми» саҳифаси рангбаранг, сермазмун бўляпти. Ягона истагим Тошкент спорт ҳаёти ҳақида ҳам кўпроқ материаллар берилса.

З. ҚЎЗИЕВ,
Собир Раҳимов районидаги «Зангори экран» телеательеси ходими.

●

«Устоз кекса санъаткорлар» янги рубрикаси очилса, нур устига аъло нур бўларди.

А. ТОЛИПОВ,
Тошкент шаҳри.

●

Тошкент ва Ўзбекистон тарихи ҳақидаги материаллар бизни қатта қизиқтиради. Газетани бир кўпинча оила даврасида ўқиймиз, қизиқарли материалларни қирқиб олиб қўямиз. Ота-онасининг ҳалол, пешона тери билан топган пулнинг қадрига етмаётган, уни пала-партиш ишларга сарфлаётган баъзи кўрнамак ёшлар ҳақида кўпроқ материаллар беришингизни истайман.

Н. ЗУХУРОВ,
Сергели райони.

●

1982 йилда эълон қилинган материаллар орасида айниқса «Коммунистнинг маънавий олами ҳақида оқшом суҳбатлари» материаллари менда катта қизиқиш уйғотди. Коммунистнинг маънавий олами қанчалик кенг бўлса, унга ғалабалар шунчалик кўп ёр бўлаверади. Яна бир таклифим: «Тўй тўйдек бўлсин...» доимий рубрика бўлиб қолса. Фикримча, газета саҳифаларида темир йўл транспорти хизмати ҳақидагн материаллар, маҳалладаги тўйлардан репортажлар ўқишни кўпчилик истайди.

Ж. ҲАСАНОВ,
Тошкент шаҳри.

●

Севимли газетамиз «Тошкент оқшоми» ҳозир навқирон 16 ёшда. Уни 11 йилдан бери севиб ўқийман. Шу йиллар ичида у ўзида катта оммавийлик кашф этди. У гарчи спорт газетаси бўмаса-да, унда спорт мусобақаларининг энг оммавий турлари — футбол, хоккей, баскетбол, волейбол, шахмат ва бошқа спорт мусобақаларининг оператив натижалари [куни кеча ўтган мусобақалар ҳақида, албатта] бериб борилса, мақсадга мувофиқ бўларди. Бу рубрика «Ғалаба кучлига ёр бўлади» деган номда бўлса. Газета офсет усулида босилаётгани жуда яхши!

Э. ТУРОПОВ,
Тошкент ирригация ва қишлоқ хўжалигини механизациялаш инженерлари институти назарий механика кафедрасининг ўқитувчиси, аспирант.

●

Янги йилда худди «Тўй тўйдек бўлсин...» мақоласи муҳокамаси типидаги «Савдода ҳалоллик учун» мавзуида суҳбат бошлашингизни истардик. Сизларга ижодий ютуқлар тилаймиз.

Тошкент электромеханика техникумининг бир гуруҳ студентлари.

●

Газетада ишлаб чиқариш илғорлари ҳақида очерклар берилишини истаймиз. Бизда 30-40 яшар фан докторлари анчагина. Улар ҳақида ҳам очерклар ўқишни хоҳлаймиз. Яна бир таклифимиз бор. Ҳар шанба куни ҳафталик телевизион кўрсатувлар программасини оляпмиз, шунинг учун газетада ҳар кунги программа ўрнига эртасига бўладиган программа берилса яхши бўларди.

Э. ЮНУСХЎЖАЕВ,
Тошкент шаҳри.

●

Коннот, сайёралар ҳаракати тўғрисида янги материалларни ўқишни истайман. Бюрократ, савдогарлар ва порахўрлар ҳақида танқидий материаллар кўпроқ берилса. Саргузашт ва ов материаллари ҳам бизни қизиқтиради. Илтимос, материаллар ҳажми катталашиб кетмаса, негаки, катта материал кишини сал зериктириб қўяди.

А. ХОДИЕВ,
Сурхондарё область, Денов райони.

Редактор
Ш. О. УБАЙДУЛЛАЕВ.

Ҳафталик программа

ТЕЛЕВИДЕНИЕ

3 ЯНВАРЬ — ДУШАНБА

Марказий телевидениенинг «Восток» программаси

9.00 «Время». 9.40 «Усмирлар ижоди». 10.10 «Киносаёҳатчилар клуби». 11.10 Мактаб ўқувчиларининг каникул кунларида. Қисқа метражли телевизион фильмлар. 12.25 Янгиликлар. 15.00 Янгиликлар. 15.20 Мамлакат телевидение студияларининг ҳужжатли фильмлари. 16.00 Тожикистон ССР хизмат кўрсатган Давлат «Лола» рақс ансамблининг концерти. 16.30 «Болаларга ҳайвонлар ҳақида». 17.00 «Оналар мактаби». 17.30 Мактаб ўқувчиларининг каникул кунларида. «Қизил погонлар». Кўп серияли телевизион бадиий фильм. I-серия.

18.40 «Мухбирларимиз ҳикоя қиладилар». 19.10 Бутуниссия конкурсининг дипломанти И. Акулинина чалади (домра). 19.30 Хоккей бўйича халқаро учрашув. «Калгари флеймз» — СССР терма командаси. Канададан олиб кўрсатилади. 21.30 «Время». 22.05 «Менинг севимли Ватаним». Фильм-концерт премераси. 23.10 «Дунё воқеалари».

Марказий телевидениенинг иккинчи программаси

9.00 Эрталабки гимнастика. 9.20 «Киргизистоннинг тоғли курортлари». Телевизион ҳужжатли фильм. 9.40 «Менинг саҳий дадам». Телевизион бадиий фильм. 10.45 «Будильник». 11.15 Рус тили. 11.45 «Саҳифиқдан уч сабоқ». Телевизион ҳужжатли фильм премераси. 12.15 «Қўшиқ ўзи пардоз этади». Фильм-концерт премераси. 12.35 Мультфильмлар. 13.05 «Университетга қасида». Телевизион ҳужжатли фильм. 13.30 Мактаб ўқувчиларининг каникул кунларида. «Медеодаги учрашувлар». Телевизион бадиий фильм. 14.35 П. И. Чайковский номли Москва Давлат консерваторияси қошидаги Марказий музика мактаби талабаларининг концерти. 15.30 «Совет Иттифоқига хизмат қиламан!». 16.30 Янгиликлар.

18.30 Янгиликлар. 18.50 Бирма миллий рақс ансамблининг концерти. 19.20 «Январда узум». Телевизион ҳужжатли фильм. 19.30 «Фан оламида». 20.30 «Тунингиз хайрли бўлсин, кичкинтойлар». 20.45 «Ҳамдўстлик». Телевизион журнал. 21.30 «Время». 22.05 «Оноре де Бальзак ҳатоси». Бадиий фильм.

Узбекистон телевидениесининг программалари

I

11.25 Кўрсатувлар программаси. 11.30 «Тоғлар рақси». Телефильм. 11.40 «Тула ҳақида қисса». Ҳужжатли фильм. МАКТАБ ЎҚУВЧИЛАРИНИНГ КАНИКУЛ КУНЛАРИДА. 12.30 «Бизнинг бахтли болалигимиз». 13.10 Телевидение экранида биринчи марта. «Сув париси». Бадиий фильм.

18.00 Кўрсатувлар программаси. 18.05 «Бойчечак» арча ҳузурида меҳмонда». 18.35 Болалар учун «Мўъжизалар кони». 19.00 «Ёшлик» студияси кўрсатади. «Ватанга садқидилдан хизмат қилайлик» (рус.). 19.30 «Ахборот». (рус.). 19.45 «Сахий далалар». Ҳужжатли фильм премераси («Узбектелефильм»). 20.05 «Она мадҳияси». Телекомпозиция. 20.30 «Ахборот». 20.50 «Қувонч. Оқиловлар оиласи рақсга тушади». Фильм-концерт. 21.30 Москва. «Время». 22.05 «Бугун оламда нима гап?». Халқаро аҳвол кундалиги. 22.20 «Бой ила хизматчи». Бадиий фильм (рус.).

II

17.45 Кўрсатувлар программаси. 17.50 «Саҳий уруғлар, саҳий нишонаҳар». Телефильм. 18.20 Сиртдан ўқиётган студентлар учун. Олий математика. 19.20 Болалар учун фильм. «Ўғай қиз». 19.55 Янгиликлар. 20.15 «Босс 12 да келади». Бадиий фильм. 21.30 МТ II.

4 ЯНВАРЬ — СЕШАНБА

Марказий телевидениенинг «Восток» программаси

9.00 «Время». 9.40 «Бу биз учун қизиқарли». 10.25 «Халқ иқтидори». 11.10 Телевизион ҳужжатли фильм. 11.25 Мактаб ўқувчиларининг каникул кунларида. «Коньки». Фильм-спектакль. 12.45 Янгиликлар. 15.00 Янгиликлар. 15.20 «Комсомол менинг тақдиримда». Телевизион ҳужжатли фильмлар. 16.25 Волейбол бўйича СССР кубоги. Хотин-қизлар. МАСК — «Уралочка». 1/2 Финал. 16.55 Рус тили. 17.25 Мактаб ўқувчиларининг каникул кунларида. «Қизил погонлар». 2-серия.

18.30 «Бирғалиқда ақил оиламиз». 18.55 «Кичик компания учун катта сир». Мультфильм. 19.15 «Дунё воқеалари». 19.30 «Беш йиллик. Одамлар ва ишлар». Кўрсатувда икки марта Социалистик Меҳнат Қаҳрамони, академик Т. С. Мальцев, КПСС Марказий Комитетининг аъзоси, КПСС Қуран область комитетининг биринчи секретари Ф. К. Князов иштирок этади. 20.15 «Хотин». А. П. Чеховнинг ҳикояси асосида телевизион спектакль премераси. 21.30 «Время». 22.05 «Музика ҳақидаги суҳбатни давом эттирамиз». 23.30 «Дунё воқеалари» 23.45 «Спорт ҳафталиги».

Марказий телевидениенинг иккинчи программаси

9.00 Эрталабки гимнастика. 9.20 Илмий-оммабоп фильмлар. 9.50 Полесье Давлат «Ленок» ашула ва рақс ансамблининг чиқиши. 10.30 «Сен қонунни биласанми?». 11.15 «СССР халқ артисти М. Шахбердиева қуйлайди». 11.45 «Шахмат мактаби». 12.15 Француз тили. 12.45 «Барон Мюнхаузеннинг саргузашти». Мультфильм. 13.00 Мактаб ўқувчиларининг каникул кунларида. «Аргимчоқлар» Телевизион бадиий фильм. 14.05 «Қўшиқларимиз, парвоз эт». Болалар хор коллективларининг концерти. 14.35 «Очиқ дарс». Телевизион ҳужжатли фильм премераси. 15.05 П. Ершов. «Букри тойчоқ». РСФСР халқ артисти О. Табаков ўқийди. 16.35 Янгиликлар.

18.30 Янгиликлар. 18.45 «Яна Анискин». Кўп серияли телевизион бадиий фильм. 1-серия. 19.50 М. Шоҳолов. «Очилган қўриқ». РСФСР халқ артисти Ю. Каюров ўқийди. 20.30 «Тунингиз хайрли бўлсин, кичкинтойлар». 20.50 Польша телевиденеси ва радиоси Катта симфоник оркестрининг концерти. 21.30 «Время». 22.05 Ёшлар командалари ўртасида хоккей бўйича жаҳон чемпионати. Швеция — СССР терма командалари. Ленинграддан олиб кўрсатилади.

Узбекистон телевидениесининг программалари

I

11.25 Кўрсатувлар программаси. 11.30 «Совет Иттифоқи шаҳарлари». Кинопрограмма. МАКТАБ ЎҚУВЧИЛАРИНИНГ КАНИКУЛ КУНЛАРИДА 12.45 «Тимошкининг арчаси». Қўғирчоқ фильм. 12.55 «Робинзон Крузонинг ҳаёти ва ғаройиб саргузаштлари». Бадиий фильм.

18.05 Кўрсатувлар программаси. 18.10 Шоирлар — болаларга. «Арча атрофидаги қўшиқлар». 18.40 Ал-Хоразмийнинг 1200 йиллигига. «Ал-Хоразмийнинг алгебраик ишлари» (рус.). 19.30. «Ахборот» (рус.). 19.45 «Ёзувчи ва замон». Москвада ижодий учрашувлар. 20.30 «Ахборот». 20.50 СССР ташкил топганлигининг 60 йиллигига. «Деҳқонларимиз жасоратини шарафлаймиз». Кўрсатувда Ўзбекистон Компартияси Самарқанд область комитетининг биринчи секретари Р. Ашуралиев иштирок этади. 21.30 Москва. «Время». 22.05 Самарқанд область қишлоқ хўжалиги илғорларига бағишланган кўрсатувнинг давоми. 23.25 Янгиликлар.

II

17.55 Кўрсатувлар программаси. 18.00 Сиртдан ўқиётган студентлар учун. Физика. 19.00 «Ҳали очилмаган қўриқ». Телефильм. 19.15 Ўқитувчилар учун консультация. 19.45 Телефильм. 19.55 Янгиликлар. 20.15 «Интеграл». Бадиий фильм. 21.30 МТ II.

5 ЯНВАРЬ — ЧОРШАНБА

Марказий телевидениенинг «Восток» программаси

9.00 «Время». 9.40 Мушук Леопольднинг саргузаштлари ҳақида мультфильмлар. 10.25 «Комсомол ёшлигим менинг». Концерт. 10.50 «Куёш чиқадиган жойда». Телевизион ҳужжатли фильм. 11.15 «Хотин». Телевизион спектакль. 12.30 Янгиликлар. 15.00 Янгиликлар. 15.15 Ҳужжатли фильмлар. 15.55 «Горичлар, қаердасиз!». 16.40 Волейбол бўйича СССР кубоги. Хотин-қизлар. Финал. 17.10 «Ёшлар адреслари». Ашхободдан олиб кўрсатилади. 17.25 Мактаб ўқувчиларининг каникул кунларида. «Қизил погонлар». 3-серия.

18.30 «Фан ва турмуш». 19.15 «Дунё воқеалари». 19.30 Хоккей бўйича халқаро учрашув. «Миннесота норд старз» — СССР терма командалари АҚШдан олиб кўрсатилади. 21.30 «Время». 22.00 Останкино концерт студиясида СССР халқ артисти И. Владимировнинг ижодий кечаси. 23.45 «Дунё воқеалари».

Марказий телевидениенинг иккинчи программаси

9.00 Эрталабки гимнастика. 9.20 «Чашмалар». Телевизион ҳужжатли фильм. 9.55 «Яна Анискин». Кўп серияли телевизион бадиий фильм. 1-серия. 11.00 «Оддий мўъжизалар». 11.30 «Салют, пионерия!». 12.20 Немис тили. 12.50 «Капитан Врунгелнинг саргузаштлари». Мультфильм. 1-, 2-, 3-, 4-сериялар. 13.30 В. Гиляровский асарлари саҳифаларида. 14.25 Мактаб ўқувчиларининг каникул кунларида. «Шимол ёғдусини ёқинг». Телевизион бадиий фильм. 15.40 П. И. Чайковский номли VII Халқаро конкурс қатнашчилари П. Бурчуладзе (СССР) ва Ч. П. Лоули (АҚШ) (вокал) концерти. 16.30 Янгиликлар.

18.30 Янгиликлар. 18.50 «Ижод қувончи». Виолончелистлар ансамблининг концерти. 19.20 «Яна Анискин». Кўп серияли телевизион бадиий фильм. 2-серия. 20.30 «Тунингиз хайрли бўлсин, кичкинтойлар». 20.45 «Архитектура ва театр». 21.30 «Время». 22.00 «Русская зима» санъат фестивалининг якунловчи концерти. Кремлнинг Съездлар саройидан олиб кўрсатилади (I-бўлим).

Узбекистон телевидениесининг программалари

I

11.25 Кўрсатувлар программаси. МАКТАБ ЎҚУВЧИЛАРИНИНГ КАНИКУЛ КУНЛАРИДА 11.30 «Қурбақа-малика». Мультфильм. 12.10 «Санъат ғунчалари». 12.40 Телевидение экранида биринчи марта. «Букри тойчоқ». Бадиий фильм.

18.00 Кўрсатувлар программаси. 18.05 Болалар учун фильм. «Эртак бошланади». 18.25 Болалар ва ўсмирлар учун Бутуниттифоқ фан, техника ва ишлаб чиқариш ҳафталигига. «Ўсмирлар ижоди». 18.50 «Биз — ватанпарвар-интернационалистлар м и з». 19.20 «Шеърият дафтаридан». З. Обидов. 19.30 «Ахборот» (рус.). 19.45 А. Толстой туғилган кунинг 100 йиллигига. «Толстой ҳақида хотиралар». 20.15 «Чорвачилик — зарбдор фронт». 20.30 «Ахборот». 20.50 Узбекистон телевиденеси ва радиоси эстрада-симфоник оркестрининг концерти. 21.30 Москва. «Время». 22.00 «Бугун оламда нима гап?» Халқаро аҳвол кундалиги 22.15 «Мария учун олмослар». Бадиий фильм.

II

17.50 Кўрсатувлар программаси. 17.55 Сиртдан ўқиётган студентлар учун. Химия. 18.55 Болалар учун фильм. «Янги йил совғаси». 19.20 «Халқ хизматида». 19.50 «Витим қиргоқлари». Телефильм. 20.00 Янгиликлар. 20.20 «Саҳна усталари». З. Ҳидоятова (такрорий). 21.30 МТ II.

6 ЯНВАРЬ — ПАЙШАНБА

Марказий телевидениенинг «Восток» программаси

9.00 «Время». 9.40 «Экран» ижодий уюшмасининг янги мультфильмлари: 10.10 СССР халқларининг қўшиқ ва рақслари. 10.50 «Уй». Телевизион ҳужжатли фильм. 11.20 Мактаб ўқувчиларининг каникул кунларида. «Шаҳзода ва гадо». Телевизион бадиий фильм. 12.35 Янгиликлар. 15.00 Янгиликлар. 15.20 «Сибирь ва Узоқ Шарқ бўйлаб». Телевизион ҳужжатли фильмлар. 16.30 О. Такташвилининг симфоник миниатюралари. 16.50 «Қувноқ стартлар». 17.35 «Шахмат мактаби».

18.05 «Наҳотки аслида шундай бўлса». Фильм-концерт премераси. 18.45 «Миллионлар ленинча университети». «Инсоннинг маънавий дунёси». 19.15 «Дунё воқеалари». 19.35 Кампучияда революцион-ватанпарварлик кучлари ғалабасининг йиллигига. «Қадимий Кампучиянинг ёшлиги». Киноочерк. 20.00 Экранда — кинокомедия. «Малиновкада тўй». 21.30 «Время». 22.05 «Русская зима» санъат фестивалининг якунловчи концерти. 2-бўлим (5 январь куни Кремлнинг Съездлар саройидан трансляция пайтида ёзиб олинади). Кўрсатув тугагач — «Дунё воқеалари».

Марказий телевидениенинг иккинчи программаси

9.00 Эрталабки гимнастика. 9.20 Мамлакат телевидение студияларининг ҳужжатли фильмлари. 10.05 «Яна Анискин». Кўп серияли телевизион бадиий фильм. 2-серия. 11.15 «Оналар мактаби». 11.45 «Габриэлла Комлева рақсга тушади». Фильм-концерт. 12.15 Испан тили. 12.45 «Капитан Врунгелнинг саргузаштлари». Мультфильм. 5-, 6-, 7-сериялар. 13.15 «Горичлар, қаердасиз?». 14.00 «Нозик чирой». Телевизион ҳужжатли фильм премераси (ГДР). 14.25 «Ўн беш ёшли капитан». Бадиий фильм (субтитр билан). 15.45 «Фан ва техника» Киножурнал. 15.55 Марказий телевидение ва Бутуниттифоқ радиоси болалар Катта хори ҳамда эстрада-симфоник оркестрининг концерти. 16.40 Янгиликлар.

18.30 Янгиликлар. 18.50 «Яна Анискин». Кўп серияли телевизион бадиий фильм. 3-серия. 19.55 Г. Х. Андерсен. «Эртаклар ва воқеалар». 20.30 «Тунингиз хайрли бўлсин, кичкинтойлар». 20.45 Октябрь революцияси номли музика билим юрти «Московские зори» хорининг концерти. 21.30 «Время». 22.05 В. А. Гранаткин хотираси учун футбол бўйича халқаро ўсмирлар турнири. АҚШ — СССР 1-терма командалари. Ленинграддан олиб кўрсатилади.

Узбекистон телевидениесининг программалари

I

11.25 Кўрсатувлар программаси. 11.30 «Советлар мамлакатининг кишилари». Кинопрограмма. МАКТАБ ЎҚУВЧИЛАРИНИНГ КАНИКУЛ КУНЛАРИДА

12.35 «Қиш қандай қилиб ўрмонга келиб қолди. Қўғирчоқ фильм 12.50 «Арча чироқлари ёнганда» (рус.). 13.15 «АҚлингга қойилман». Бадиий фильм.

18.00 Кўрсатувлар программаси. 18.05 «Уч ака-ука ва яшил аждаҳо». Қўғирчоқ фильм. 18.15 «Қувноқлар даврасида». 18.45 «Ёшлик» студияси кўрсатади. «Комсомол менинг тақдиримда». Ленин комсомоли мукофотининг лауреатлари билан учрашув (такрорий). 19.30 «Ахборот» 19.45 «Ёшлик» студияси кўрсатади. «Комсомол менинг тақдиримда». Ленин комсомоли мукофотининг лауреатлари билан учрашув (давоми). 20.30 «Ахборот». 20.50 Узбекистон телевидениеси ва радиоси камер оркестри Узбекистон композиторларининг асарларини ижро этади. 21.30 Москва. «Время». 22.05 КПСС Марказий Комитети ноябрь (1982 йил) Пленуми қарорлари — ҳаётга! «Меҳнат ва ишлаб чиқариш интизомини мустаҳкамлайлик». 22.30 «Парвоздаги турна». Бадиий фильм. 23.55 Янгиликлар.

II

17.55 Кўрсатувлар программаси. 18.00 Ўқитувчи экрани (рус.). 18.30 «Самолётлар ишончли қўлларда». Телефильм. 18.40 Сиртдан ўқиётган студентлар учун. Назарий механика. 19.40 Реклама. 20.00 Янгиликлар. 20.20 «Тайга. Йил фасллари». «Икки ёқлама йўл». Телефильмлар. 21.30 МТ II.

7 ЯНВАРЬ — ЖУМА

Марказий телевидениенинг «Восток» программаси

9.00 «Время». 9.40 «Қиш бўёқлари». Музикали эртак. 10.10 Атроф-муҳитни муҳофаза қилиш ҳақида ҳужжатли фильмлар. 11.05 «Малиновкада тўй». Бадиий фильм. 12.35 Янгиликлар. 15.00 Янгиликлар. 15.20 «Беш йиллик — ҳар биримизнинг ишимиз». Ҳужжатли фильмлар: «Бригада пудратининг янги қирралари». «Завод гудоги чалинганда...» 16.05 Концерт. 16.30 «Подмосковье қишлоғи янгиликлари». Кўрсатувни ВАСХНИЛ вице-президенти Л. Н. Эрнст олиб боради. 17.00 «ГДР билан учрашув». Ҳужжатли фильм. 17.35 «Мунозара клуби». 19.00

19.00 «Расмларда қўёш акси бор». 19.15 «Дунё воқеалари». 19.30 Хоккей бўйича халқаро учрашув. «Филадельфия флайерс» — СССР терма командаси, АҚШдан олиб кўрсатилади. 21.30 «Время». 22.05 «Бу иқиндагина содир бўлган эди. С. В. Образцов ҳикоя қилишича...». 22.55 «Дунё воқеалари». 23.10 Марказий телевидение ва Бутуниттифоқ радиоси А. Михайлов раҳбарлигидаги симфоник ва эстрада куйлари оркестрининг концерти.

Марказий телевидениенинг иккинчи программаси

9.00 Эрталабки гимнастика. 9.20 «Инсон ва шимол». Илмий-оммабоп фильм. 9.40 «Яна Анискин». Кўп серияли телевизион бадиий фильм. 3-серия. 10.45 «Уйғониш даври санъати» 4-кўрсатув. 11.25 «Бил ва уддала». Мактаб ўқувчилари учун илмий-ўқув кўрсатуви. Кўрсатувни Совет Иттифоқи Қаҳрамони, СССР космонавт-учувчиси В. Д. Зудов олиб боради. 12.10 Республика Давлат «Россия» рус халқ ансамблининг концерти. 12.35 «Капитан Врунгелнинг саргузаштлари». Мультфильм. 8-, 9-, 10-сериялар. 13.05 «Ҳунар-техника билим юртларида нимага ва қандай қилиб ўргатишади?» Қозоғистон ССРда қишлоқ хўжалиги учун кадрлар тайёрлаш ҳақида. 13.35 Мактаб ўқувчиларининг каникул кунларида. «Еввойи ит Динго». Бадиий фильм. 15.10 Инглиз тили. 15.40 «Улуг Ватан уруши», Киноэпопея. 14-фильм. «Белоруссияни озод этилиши». 16.35 Янгиликлар

18.30 Янгиликлар. 18.45 Теннис бўйича Европа командалари чемпионати. СССР — Австрия терма командалари. В. И. Ленин номли Марказий стадионнинг Кичик спорт майдонидан олиб кўрсатилади. 19.30 «Киносаёҳатчилар клуби». 20.30 «Тунингиз хайрли бўлсин, кичкинтойлар». 20.45 «Йил қўшиқлари» телевизион фестивалари саҳифаларида. 21.30 «Время». 22.05 «Оддий мўъжиза». Телевизион бадиий фильм. 1- ва 2-сериялар.

Узбекистон телевидениесининг программалари

I

11.25 Кўрсатувлар программаси. МАКТАБ ЎҚУВЧИЛАРИНИНГ КАНИКУЛ КУНЛАРИДА

11.30 «Қувноқ капитан». Фильм-концерт. 12.00 «Арча байрами». Я. Охунбобоев номли Ёш томошабинлар театридан олиб кўрсатилади. 13.10 «Олтин калитча». Бадиий фильм (рус.).

17.55 Кўрсатувлар программаси. 18.00 «Тенгдош». Болалар ва ўсмирлар учун Бутуниттифоқ фан, техника ва ишлаб чиқариш ҳафталигига бағишланган кўрсатув (рус.). 18.35 «Ғалла — ризқ-рўзимиз», 18.50 Телевизион театр А. Толстой. «Рус характери». Ёзувчи туғилган куннинг 100 йиллигига. 19.30 «Ахборот» (рус.). 19.45 «Ёшлик» студия кўрсатади. «Бахс». Ахлоқий-этик мавзуда кўрсатув. 20.30 «Ахборот». 20.50 Лирик концерт. 21.30 Москва. «Время». 22.05 «Дунё воқеалари». 22.35 «Эртага — премьера». Кўрсатувни кинодраматург Ф. Мусажонов олиб боради. 23.45 Янгиликлар.

II

17.55 Кўрсатувлар программаси. 18.00 Сиртдан ўқиётган студентлар учун. Чизма геометрия. 19.00 Болалар учун фильм-концерт. «Сигулденлар». 19.15 Абитуриентлар учун. Она тили. 19.45 «Кўч. манчи қушлар учмоқда». Телефильм. 20.00 Янгиликлар. 20.20 Илмий-техника ахбороти — халқ хўжалигига (рус.). 20.50 Телефильм. 21.00 «Она-шаҳрим — Тошкентим». 21.30 МТ II.

Расмларда қуёш акси бор». 19.15

8 ЯНВАРЬ — ШАНБА

Марказий телевидениенинг «Восток» программаси

9.00 «Время». 9.40 «Қизча ва шер». Мультфильм. 9.55 «Ота-оналар, Сизлар учун». 10.30 «Спортлото»нинг 2-тиражи. 10.40 Давлат халқ рақс ансамбли мактаб-студияси битирувчиларининг чиқиши. Бадиий раҳбар— СССР халқ артисти И. Моисеев. 11.25 Телевизион ҳужжатли фильм премераси. 11.55 Жаҳон халқларининг ижоди. 12.25 «Поэзия». Ярослав Смеляков. 13.05 Кремлнинг Съездлар саройида Янги йил арча байрами. 14.05 «Мен сени севаман, ҳаёт!» Э. Колмановский қўшиқлари. Фильм-концерт. 15.00 «Дунё воқеалари». 15.15 «Ҳайвонот оламида». 16.15 Сиёсий шарҳловчи Л. А. Вознесенский суҳбати. 16.45 Мактаб ўқувчиларининг каникул кунларида. «Мени кутинг, ороллар». Бадиий фильм. 17.55 «Сионизм тарих ҳукми олдида». Ҳужжатли фильм премераси.

19.05 Фигурали учиш бўйича СССР чемпионати. Жуфт бўлиб учиш. Эркин программа. Челябинскдан олиб кўрсатилади. 20.00 «Опера билан учрашув». П. И. Чайковский. «Пиковая дама». ССР Иттифоқи Давлат академик Большой театрининг спектакли. 21.30 «Время». 22.05 «Пиковая дама» спектаклнинг давоми. 00.10 Янгиликлар.

Марказий телевидениенинг иккинчи программаси

9.00 Эрталабки гимнастика. 9.15 «Агар соғлом бўлай десанг». 9.30 «Юлдузли палитра». Илмий-оммабоп фильм. 9.50 «Тонги почта». 10.20 «Оддий мўъжиза». Телевизион бадиий фильм. 1- ва 2-сериялар. 12.40 Чанги спорти бўйича жаҳон кубоги 5 км. Хотин-қизлар. ГДРдан олиб кўрсатилади. 13.10 ЛЬВОВ ТЕЛЕВИДЕНИЕ СТУДИЯСИНИНГ ПРОГРАММАСИ. 14.40 «Кинопанорама». 16.10 «Даврани кенг олинг». Эстрада программаси. 17.55 Ҳужжатли фильм. 18.10 Халқаро обзор. 18.25 В. А. Гранаткин хотираси учун футбол бўйича халқаро ўсмирлар турнири. Франция — ГФР терма командалари. 2-тайм. Ленинграддан олиб кўрсатилади. 19.05 «Музикали киоск». 19.35 «Образ». Литва ССР халқ рассоми А. Гудайтис ҳужжатли фильм. 19.55 Болалар ҳажвий киножурнали «Бралаш» саҳифаларида. 20.30 «Тунингиз хайрли бўлсин, кичкинтойлар». 20.45 Чанги спорти бўйича жаҳон кубоги. 10 км. Хотин-қизлар. ГДРдан олиб кўрсатилади. 21.30 «Время». 22.05 В. А. Граналкин хотираси учун футбол бўйича халқаро ўсмирлар турнири. ЧССР — СССР-1 терма командалари. 2-тайм. Ленинграддан олиб кўрсатилади. 22.45 «Оддий буюмлар ҳақида ҳикоя». Телевизион бадиий фильм.

Узбекистон телевидениесининг программаси

9.55 Кўрсатувлар программаси. 10.00 Янгиликлар.

МАКТАБ ЎҚУВЧИЛАРИНИНГ КАНИКУЛ КУНЛАРИДА

10.10 «Сўз кетидан сўз келар». 10.30 «Бор эканда, йўқ экан...» Бадиий фильм. 12.00 «Шахмат мактаби». 12.30 «Замандас». Қишлоқ хўжалиги ходимлари учун кўрсатув (қозоқ тилида).

18.05 Кўрсатувлар программаси. 18.10 «Сеҳрли сандиқ». Мультфильм. 18.20 Мактаб ўқувчилари учун. «Қўшиғим, жон қўшиғим». 19.00 Болалар учун фильм. «Мактаб манзаралари». 19.30 «Ахборот» (рус.). 19.45 «Мультипанорама». Кинокўрсатув. 20.30 «Ахборот». 20.50 СССР ташкил топганлигининг 60 йиллигига. «Деҳқонларимиз жасоратини шарафлаймиз». Кўрсатувда Қашқадарё область ижроия комитетининг раиси Б. Элбоев иштирок этади. 21.30 Москва. «Время». 22.05 «Деҳқонларимиз жасоратини шарафлаймиз». Қашқадарё область қишлоқ хўжалиги илғорларига бағишланган кўрсатувнинг давоми. 23.25 Кўрсатувлар программаси.

Тожикистон телевидениесининг программаси

18.00 Кўрсатувлар программаси. 18.05 Болалар учун фильмлар. 18.35 «Дўстларимиз овози». Ярослав Смеляков туғилган кунинг 70 йиллигига. 19.00 «Новости». 19.20 Катталар учун мультфильм. «Кичик қизча ва автомобиль ҳақида». 19.30 «Табиат ва биз». 20.00 «Ахбор». 20.25 «Кинолавҳа». 20.40 Адабий кўрсатув. 21.30 МТ II.

9 ЯНВАРЬ — ЯКШАНБА

Марказий телевидениенинг «Восток» программаси

9.00 «Время». 9.40 «Истеъдод ҳақида суҳбат». Телевизион ҳужжатли фильм. 10.00 «Будильник». 10.30 «Совет Иттифоқига хизмат қиламан!» 11.30 «Здоровье» (Томошабинларнинг хатлари асосида). 12.15 «Тонги почта». 12.45 «Ҳамма нарсани билишни истайман!» Киножурнал. 13.00 Фигурали учиш бўйича СССР чемпионати. Спорт рақслари. Эркин рақс. Эркаклар. Эркин программа. Челябинскдан олиб кўрсатилади. 14.30 «Қишлоқ янгиликлари». 15.30 «Музикали киоск». 16.00 Мактаб ўқувчиларининг каникул кунларида «Кичкинтой ва томда яшайдиган Карлсон». Москва сатира театрининг фильм-спектакли. Автор — А. Линдгрен.

17.30 «Киносаёҳатчилар клуби». 18.30 «Халқаро панорама». 19.15 «Дружба» спорт-концерт залида санъат усталарининг концерти. 21.30 «Время». 22.05 Баскетбол бўйича СССР чемпионати. Эркаклар. МАСК — «Динамо» (Москва). МАСК универсал спорт залидан олиб кўрсатилади. 22.45 Фигурали учиш бўйича СССР чемпионати. Хотин-қизлар. Эркин программа. Челябинскдан олиб кўрсатилади. 23.30 Янгиликлар.

Марказий телевидениенинг иккинчи программаси

9.00 «Зарядкага сафланинг». 9.20 Мамлакат телевидение студияларининг ҳужжатли фильмлари. 10.10 «Қалбга яқин қўшиқлар». 11.00 «Ҳаводан ҳам енгил». Илмий-оммабоп фильм. 12.00 «Духовой оркестр янграйди». Фильм-концерт. 12.45 «Капитан Врунгелнинг саргузаштлари». Мультфильм. 11-, 12- ва 13-сериялар. 13.15 «Театр учрашувлари». 15.00 «Қор тароналари». Концерт. 15.20 «Станокли живопись муаммолари». 15.50 «Первоуральск Телевизион ҳужжатли фильм премераси. 16.00 Тўплиқ хоккей бўйича СССР чемпионати. «Зоркий» — «Динамо» (Олмаота). 2-тайм. Красногорскдан олиб кўрсатилади. 17.45 «Қувноқ нотачалар». Останкино концерт студиясида ёш вокалистлар концерти. 18.55 «Ермаков оққушлари». Илмий-оммабоп фильм. 19.15 «Революция туфайли туғилган». Кўп серияли телевизион бадиий фильм. 7-фильм. «20-га ўтар кечаси». 20.30 «Тунингиз хайрли бўлсин, кичкинтойлар». 20.45 «Ватанга содиқ» Ҳужжатли фильмлар. 21.00 «Мухбирларимиз ҳикоя қиладилар». 21.30 «Время». 22.05 Г. Манн повести асосида тайёрланган телевизион бадиий фильм премераси (ГДР). 23.40 Теннис бўйича Европа командалари чемпионати СССР — ГФР терма командалари. В. И. Ленин номли Марказий стадионнинг Кичик спорт майдонидан олиб кўрсатилади.

Узбекистон телевидениесининг программаси

9.55 Кўрсатувлар программаси. 10.00 Янгиликлар. 10.10 «Оддий мўъжизалар». Фильм-концерт.

МАКТАБ ЎҚУВЧИЛАРИНИНГ КАНИКУЛ КУНЛАРИДА

10.55 Телевидение экранида биринчи марта. «Жаноб олийлари, тайёр бўлинг». Бадиий фильм. 12.05 «Ўзбек совет шеърияти кечаси». Москва шаҳар А. Фадеев номли Маркаий Адабиётчилар уйидан трансляция пайтида ёзиб олинган. 13.10 «Инсон ва табиат». 13.40 «Ўзбекистон спорти». «Салом, Спартакиада йили» (рус.). 14.20 Реклама. 17.50 Кўрсатувлар программаси. 17.55 Болалар учун «Фонарик» (рус.). 18.25 Болалар учун фильм. «Кучукни паровозга алмаштираман». 19.30 «Ахборот» (рус.). 19.45 «Цирк! Цирк! Цирк!». 20.30 «Ахборот». 20.50 СССР ташкил топганлигининг 60 йиллигига. «Даврамизга марҳабо!» ҚҚАССР ва Узбекистон областлари бадиий ҳаваскорлик коллективларининг телевизион фестивали. Экранда — Қорақалпоғистон АССР. 21.30 Москва. «Время». 22.05 СССР ташкил топганлигининг 60 йиллигига. «Даврамизга марҳабо!» ҚҚАССР ва Узбекистон областлари бадиий ҳаваскорлик коллективларининг телевизион фестивали. Экранда — Қорақалпоғистон АССР. (давоми). Кўрсатув тугагач — Кўрсатувлар программаси.

Киргизистон телевидениесининг программаси

16.00 Кўрсатувлар программаси. 16.05 Мактаб ўқувчиларининг каникул кунларида. Мультфильмлар тўплами. «Нега филлар», «Палле дунёда ягона», «Қорли шаҳар». 17.00 «Лайлакча». Телевизион бадиий фильм. 17.40 «Новинки» киноклуби. 18.40 «Салом, тундра». Телеочерк. 18.50 «Спорт ҳақида диалог». 19.45 «Ҳовлимизнинг олимпиадачилари». Телефильм. 20.00 Бадиий ҳаваскорлар концерти. 20.45 «Режиссёр О. Еркенбаева». Кўрсатув. 21.30 МТ II.

● РЕКЛАМА ● РЕКЛАМА ● РЕКЛАМА ● РЕКЛАМА

Узбекистон Давлат филармонияси

СВЕРДЛОВ НОМЛИ КОНЦЕРТ ЗАЛИДА

4 ЯНВАРЬ СОАТ 19.00 ДА

ЛИРИК ХОНАНДАЛАР ВА РАҚҚОСАЛАР ДАВРАСИ

ҚАТНАШАДИЛАР:

Узбекистон ССРда хизмат кўрсатган артистлар:

Қувондиқ ИСКАНДАРОВ, Холисхон ҚОДИРОВА, Мўътабар ИЎЛДОШЕВА.

VI жаҳон фестивалининг лауреати Отамурод ҲОЖИЕВ.

Солистлар: Фахриддин УМАРОВ, Нодира АҲМЕДОВА, Ойхон ЕҚУБОВА, Таваккалхон ТУРСУНОВА, Хонзода АКБАРОВА.

УЗБЕК ХАЛҚ ЧОЛҒУ АСБОБЛАРИ АНСАМБЛИ

Музика раҳбари — Абдужаббор АҲМЕДОВ.

Программани — Узбекистон ССРда хизмат кўрсатган артист Ғуломжон ТОЖИАЪЛОЕВ олиб боради.

Билетлар концерт зали кассасида соат 14.00дан сотилади.

ТОШКЕНТ ШАҲАР КИНОФИЛЬМЛАР ПРОКАТИ КОНТОРАСИ

ЯНВАРЬ ОЙИДА ШАҲАР ЭКРАНЛАРИГА

«ХОТИРА БОҒИ»

НОМЛИ ЯНГИ БАДИИЙ ФИЛЬМНИ ЧИҚАРАДИ

Сценарий муаллифлари — Ўлмас УМАРБЕКОВ, Борис СААКОВ,

Постановкачи-режиссёр — Учқун НАЗАРОВ.

РОЛЛАРДА: Шукур БУРҲОНОВ, Ҳамза УМАРОВ, Ғани АЪЗАМОВ.

Воқеа Улуғ Ваан уруши йилларида Узбекистондаги узоқ кичик темир йўл станцияларидан бирида рўй беради. Фильмнинг қаҳрамони — ўзининг яккаю-ягона фарзандини фронтга икки қўллаб узатган отахон. Эшелонлар бор-йўғи бирнеча минутгина тўхтаб ўтадиган ҳамиша сокин ана шу кичик станцияда бу отахон аскарлар билан ошно бўлиб қолади уларнинг қўшиқларини тинглайди, уларнинг ташвишларини баҳам кўради, шу билан бутун мамлакат аҳолиси шу кунларда бошидан кечираётган ишларда ўзининг оз бўлса ҳам алоқадорлигини ҳис этади. Унинг атрофида парвона бўлаётганларнинг саховати ва муҳаббати отахоннинг катта ғам-ҳасрат — ўғлининг ҳалок бўлганлиги доғига бардош бераолишида мададкор бўлади.

«УЗБЕКФИЛЬМ» КИНОСТУДИЯСИ МАҲСУЛОТИ.

ТЕАТР

НАВОИЙ НОМЛИ УЗБЕК ДАВЛАТ АКАДЕМИК КАТТА ТЕАТРИДА — 3/I да **Майсаранинг иши** (19.00).

ҲАМЗА НОМЛИ УЗБЕК ДАВЛАТ АКАДЕМИК ДРАМА ТЕАТРИДА — 3/I да **Ун учинчи раис** (19.30). 4/I да **Кузнинг биринчи куни** (12.00), **Гўё** (19.00).

МАРКАЗИЙ «ЮБИЛЕЙ» СПОРТ ЗАЛИДА — **«Сеҳрли кўл! Янги цирк томошалари** (10, 12, 14.00).

ЦИРК

ТОШКЕНТ ДАВЛАТ ЦИРКИДА — **Катта Янги йил томошалари.**

КИНО

3 ЯНВАРДА

**ҲУЖЖАТ