ВАТАНПАРВАР

УЗБЕКИСТОН РЕСПУБЛИКАСИ МУДОФАА ВАЗИРЛИГИНИНГ МАРКАЗИЙ МАТБУОТ ОРГАНИ

● 1997 йил 12 август, сешанба № 96 (892). ● Сотувда эркин нархда.

Газета 1992 йилнинг 24 июнидан чиқа бошлаган.

ЦЕНТРАЛЬНЫЙ ПЕЧАТНЫЙ ОРГАН МИНИСТЕРСТВА ОБОРОНЫ РЕСПУБЛИКИ УЗБЕКИСТАН

● Вторник, 12 августа 1997 г. № 96 (892). ● В розницу — цена свободная

Газета издается с 24 июня 1992 г.

● ПРЕЗИДЕНТИМИЗ КИТОБИ БЎЙИЧА НАЗАРИЙ КОНФЕРЕНЦИЯ

Мамлакат осойишталигини мустаҳкамлаш дастури

Республика Давлат солиқ қўмитасида Президентимиз Ислом Каримовнинг «Ўзбекистон XXI аср бўсағасида: хавфсизликка таҳдид, барқарорлик шартлари ва тараққиёт кафолатлари» деб номланган янги китобига бағишланган китобхонлар конференцияси бўлди.

Давлат солиқ қўмитаси раиси В. Беганов анжуманни очар экан, давлат осойишталиги соқчилигида турган, унинг иқтисодиёти юксалишига кўмаклашаётган бу хизмат ходимлари учун Президентнинг янги китоби уларнинг солиқ интизомини, ҳуқуқий маконни мустаҳкамлаш ва юридик меъёрларни қарор топдиришга доир фаолиятида дастурий ҳужжат эканини таъкидлади.

Учрашув иштирокчилари мамлакатимиз раҳбарининг янги асаридаги энг муҳим қоидаларга асосланиб, ўз ишларини такомиллаштириш, жумладан қонуний-ликни мустаҳкамлаш, бозор муносабатларини ривожлантириш ва мустаҳкамлаш, порахўрлик ва бошқа салбий ҳодисаларга қарши кураш ишларини такомиллаштириш йўлларини белгилаб олдилар.

Бундай конференцияларни давлат солиқ қўмитасининг барча вилоят, шаҳар ва туман бўлинмаларида ҳам ўтказиш режалаштирилди.

ИСТЕЪДОД СОҲИБЛАРИНИНГ БУРЧИ

11 август куни Ўзбекистон Ёзувчилар уюшмаси фаолларининг йиғилиши бўлди. Мажлисни уюшма раиси, Ўзбекистон халқ шоири Абдулла Орипов бошқарди. Унда давлатимиз Мустақиллигининг 6 йиллик байрамига тайёргарлик, халқимизнинг маънавиятини янада юксалтириш, ёш авлодни истиқлол ғояларига садоқат руҳида тарбиялаш борасида қаламкашлар олдида турган вазифалар ҳақида гап борди.

Мустақиллик байрами — халқимизнинг асрий орзу-умидлари, Ватан озодлиги йўлида қурбон бўлганлар армони рўёбга чиққан қутлуғ байрамдир. Уни юртдошларимиз тинчлик ва осойишталик қарор топган, аҳиллик ҳукм сурган шароитда кутиб олмоқдалар. Бу эса адабиёт ва санъатни ривожлантиришга омил бўлаётир. Мамлакатимизда XII халқаро Тошкент кинофестивалининг муваффақиятли ўтгани, «Жаҳон адабиёти» журналининг нашр этила бошлагани, «Шарқ тароналари» халқаро мусиқий фестивалининг ўтказилиши ва бошқа тадбирлар бу ҳақиқатни яна бир карра тасдиқлайди.

Йиғилишда таъкидландики, ўтиш даврининг мураккаб мураккабликларига қарамай, йўлбошчимиз Ислом Каримов фан, адабиёт ва санъатни ривожлантириш, истеъдод эгаларини қўллаб-қувватлаш йўлида доимо ғамхўрлик қилиб келмоқда. Қалам соҳибларининг бугунги кундаги вазифаси эса ана шу ғамхўрликка жавобан мустақиллик ғояларини ватандошларимиз онгига сингдириш, ёшларни миллий қадриятларимизга ҳурмат, Ватанга садоқат руҳида тарбиялаш, уларнинг маънавий баркамол инсонлар бўлиб етишишига эҳтиросли сўз билан кўмаклашишдан иборатдир.

Мажлисда ташкилий масала ҳам кўрилди. Шоир Муҳаммад Юсуф Ёзувчилар уюшмаси раисининг ёшлар билан ишлаш бўйича ўринбосари этиб сайланди.

Йиғилишда Президентнинг Давлат маслаҳатчиси Ўткир Раҳматов сўзга чиқди.

● ЎЗБЕКИСТОН — ВАТАНИМ МАНИМ

ҒОЛИБЛАР КОНЦЕРТИ

Пойтахтдаги «Туркистон» саройида профессионал санъаткорларнинг мамлакатимиз мустақиллигининг олти йиллигига бағишлаб ўтказилаётган «Ўзбекистон — Ватаним маним» қўшиқ байрами танловининг якуний концерти бўлди.

—Вазирлар Маҳкамасининг қарорига биноан профессионал санъаткорларнинг республика қўшиқ байрами танлови мустақил равишда ўтказилди, — дейди «Ўзбекнаво» гастроль-концерт бирлашмаси бадиий раҳбари Ўктам Таваккалов. — Унда Қорақалпоғистон республикаси, Тошкент шаҳри ва вилоятлардан элликдан ортиқ таниқли санъаткор иштирок этди. Улар ўзбек эстрада ва замонавий қўшиқчилиги бўйича мусобақалашди. Ғолиблар пойтахтга таклиф этилди. Эътиборли томони шундаки, уларнинг чиқишлари концерт тарзида ўтказилиб, мусиқий асари баҳолашда томошабинлар фикри ҳам инобатга олинди. Унда Ватанимиз бахту-иқболини, халқимиз улуғворлиги, порлоқ келажагини мадх этувчи кўплаб янги мусиқий асарлар янгради. Республикада хизмат кўрсатган артист Кумуш Раззоқова «Ўзбекистон» (Ж. Жабборов шеъри, Д. Омонуллаева мусиқаси), наманганлик хушовоз хонанда Рустам Мамадалиев «Ўзбекистоним» (И. Сулаймонов шеъри, А. Асқаров мусиқаси) қўшиқлари учун биринчи ўринни қўлга киритди. Козим Қаюмов, Азим Муллахонов, Олтингул Ажиниёзова, Мардон Мавлонов сингари санъаткорлар ҳам совринли ўринларни эгаллади.

Б. МАНСУРОВ,
ЎзА мухбири.

● «ҒАЛЛА-97»

ҒАЛЛАКОРЛАР КЕНГАШИ

Мамлакатимизда ғалла мустақиллиги йўлида олиб борилаётган сайъи-ҳаракатлар ўз самарасини бермоқда. Дон етиштириш йилдан-йилга кўпаймоқда. Хўш, ғалла етиштириш бўйича етакчи ўринни эгаллаши лозим бўлган Жиззах вилояти бу борада нега оқсамоқда?

Пахтакор туманидаги «Навбаҳор» деҳқон хўжалигида кузги дон экишга бағишлаб ўтказилган кўргазмали семинар-кенгашида ана шу ҳақда гап борди. Ўтган йили 157 минг тонна дон тайёрлашга эришган вилоят ғаллакорлари бу йил 117 минг тоннадан нарига ўтолмадилар. Вилоятда Мирзачўл туманидан бошқа бирорта туман ғалла тайёрлаш буюртмасини бажармади. Суғориладиган майдонларда гектар бошига 14 центнердан, лалми ерларда эса 4 центнердан ҳосил йиғиштириб олинди холос. Бир қанча хўжаликларда ҳатто экилган уруғликни қоплайдиган даражада ҳам дон йиғиштириб олинмаганлигини қандай изоҳлаш мумкин?

Йиғилиш қатнашчилари ғаллачиликда вужудга келган аҳволни атрофлича таҳлил этиб, аввало ўтган йили ерга тегишли миқдорда уруғлик тушмагани, тегишли агротехника талабларига ҳамма жойда ҳам қатъий риоя қилинмаганлигига эътиборни қаратдилар. Барча даражадаги раҳбарлар бу борада юксак ташкилотчилик ва ташаббускорлик кўрсатмади. Айни пайтда ҳосилдан бўшаган майдонларни шудгорлаш ишлари кечикаётгани кузатилмоқда.

Кўргазмали семинарда йўл қўйилган хатоларга барҳам бериш, ерни экишга сифатли тайёрлаш, кузги ғаллани узоғи билан бир ой ичида экиб олиш хусусида фикрлашиб олинди. Семинар қатнашчилари «Ғалла» илмий ишлаб чиқариш бирлашмасида яратилган янги селлкаларда дон экиш тажрибасини кўздан кечирди.

Кенгашда вилоят ҳокими Ш. Мирзиёев сўзга чиқди.

(ЎзА).

РЕСПУБЛИКАМИЗ ЯНГИЛИКЛАРИ

Мамлакатимизда Олий Мажлиснинг навбатдаги сессияси кун тартибига киритилган «Кадрлар тайёрлаш бўйича миллий дастур» ва «Таълим тўғрисида»ги Қонун лойиҳаларини муҳокама қилиш давом этмоқда.

Республика Бош вазирининг ўринбосари А. Азизхўжаев йиғилишда сўзга чиқиб, мамлакатимизда кадрлар тайёрлашни такомиллаштириш, таълим тизимини чуқур ислоҳ қилиш замон талаби бўлиб, ҳар томонлама етук кадрлар етиштириш маълум маънода буюк келажагимиз кафолати эканини таъкидлади.

Муҳокамада сўзлаганлар иккала лойиҳа хусусида фикр юритиб, улар бирбирини узвий равишда тўлдириши ва бойитиши, баркамол инсонларни тарбиялаб вояга етказишга хизмат қилиши зарурлигини баён этдилар.

Андижонда «Мамлакат пахтачилигида янги даврнинг плёнка остига экиб, ҳосилдорликни ошириш» мавзуида республика илмий-амалий конференцияси бўлиб ўтди.

Сўзга чиққан таниқли олимлар ва амалиётчилар плёнка остига чигит экиб юқори ҳосил олиш тажрибасини янада такомиллаштириш, уни қўллашда миқдорий шароитни ҳисобга олиш масалаларига батафсил тўхталдилар. Пахтани йиғиш усулда етиштирилганда ҳосил одатдагига қараганда қариб бир ой илгари етилиши, бу эса сўгориладиган ерлардан самарали фойдаланиш, пахта-ғалла алмашлаб экишнинг энг мақбул тизимини шакллантириш имконини беришига алоҳида эътибор қаратилди.

Аргентинанинг Мардель-Плата шаҳрида ўтказилган халқаро ёш математиклар олимпиадасида илк бор Ўзбекистон вакиллари ҳам қатнашди. Бу ўзига хос беллашувда жаҳоннинг 82 мамлакатидан 460 нафар ўқувчининг билими синаб кўрилди. Республикамизда ўтказилган олимпиада ғолиблари — бухоролик О. Султонов, хоразмлик Т. Тоҳиров, наманганлик Қ. Тўрахонов олимпиаданинг фахрий ёрлиқлари билан тақдирланди.

(ЎзА).

Защитники свободной Родины

НА СТРАЖЕ—ВОЕННЫЕ ЛЕТЧИКИ

Вот уже почти шесть лет, как народ Узбекистана живет в свободном, суверенном государстве. Независимость пришла к нам, как объективная закономерность, она, словно животворная влага, напоила истомленную долгой жаждой плодородную землю. Те реформы, которые были осуществлены за столь короткий исторический период, сделали реальностью то, о чем и мечтать не могли предыдущие поколения. Все это наполняет гордостью сердца тех, кто посвятил свою жизнь делу защиты родной земли. О них, выходцах из народа, напряженным ратным трудом обеспечивающих мирную жизнь суверенного государства, и будут рассказывать материалы под новой рубрикой «Защитники свободной Родины», которая посвящается 6-й годовщине независимости Республики Узбекистан. Сегодня наш рассказ — о военных летчиках, представителях профессии современной и героической.

Среди тех, кто с голубым небом Узбекистана давно уже на «ты», кто считает самый великий, бескрайний и красивый—пятый океан—своим родным домом, и военные авиаторы. Полковник С. Мадаминов, подполковники А. Абдулажанов и А. Коновалов, майоры М. Исмурзаев и Х. Насриддинов, капитаны Р. Джурабаев и Н. Муллажонов, как и их сослуживцы, знают, с чего начинается Родина, служат ей с честью, на совесть.

Это они, разогнав ночную тишину ревом реактивных турбин, взмывают в черное небо, чтобы в сложнейших тактических и погодных условиях выполнить поставленную учебно-боевую задачу. Это они проявляют в полете, в условиях громадных физических и психологических перегрузок стойкость и мужество, высокий профессионализм и разумную инициативу.

На груди у многих военных летчиков — ордена и медали независимого Узбекистана. Непросто в мирное время получить высокую государственную награду. И, понятное дело, не о ней думают офицеры, когда по сигналу «Тревога» занимают свои места в кабинах самолетов и вертолетов и устремляются в небо, выполняя приказ Родины.

Нет такого мальчишки, который хотя бы несколько раз в жизни, заметив в небе конверсионный след — автограф невидимого с земли самолета, не мечтал бы устремиться вверх на сверкающей серебряной птице, который, задрав вверх голову, не наслаждался бы ревом мощной воздушной машины и не представлял бы себя за ее штурвалом.

Сегодня у узбекистанских мальчишек есть возможность осуществить свои самые смелые мечты. Готовится первый выпуск в Джизакском высшем военном авиационном училище, а первые выпускники-авиаторы в этом году уже покинули стены Академии Вооруженных Сил.

Да, стать летчиком совсем не просто. Подготовка каждого воздушного бойца требует огромных средств и самой современной материальной базы. Благодаря независимости у нас сегодня каждый юноша может подняться в небо. Если, конечно, подкрепит свои мечты хорошей физической закалкой, прочными фундаментальными знаниями, а также сильной волей, надежной морально-психологической закалкой и большим желанием посвятить свою жизнь делу защиты воздушных рубежей независимого Узбекистана.

Военные летчики — слава государства, гордость народа. Прошло всего шесть лет, а у нас уже начало формироваться и утверждать себя в небе новое поколение военных авиаторов — беспредельно преданное своему независимому государству, воспитанное на претворении в жизнь плодотворных реформ, готовое до конца отстаивать новую жизнь и мирный труд нашего народа.

Полковник М. АРИПОВ.

Қурувчилар куни катта шодиёна ила нишонланди

Ўтган шанба ва якшанбада Қуролли Кучларимизнинг барча қурилиш қисмлари шахсий таркиби ўз касб байрами — Қурувчилар кунини катта шодиёна билан нишонлади. Она-Ватанимиз ҳимоячилари учун мукаммал шарт-шароитлар яратишда муносиб ҳисса қўшаётган қурувчи-посбонлар мазкур байрам тадбирларида қатнашиб, бир олам завқу-шавқ олдилар. Жумладан, пойтахтимиздаги МҲСК стадионида Қурувчилар кунига бағишлаб ўтказилган катта байрам тадбири ҳам ажойиб таассуротларга бой бўлди.

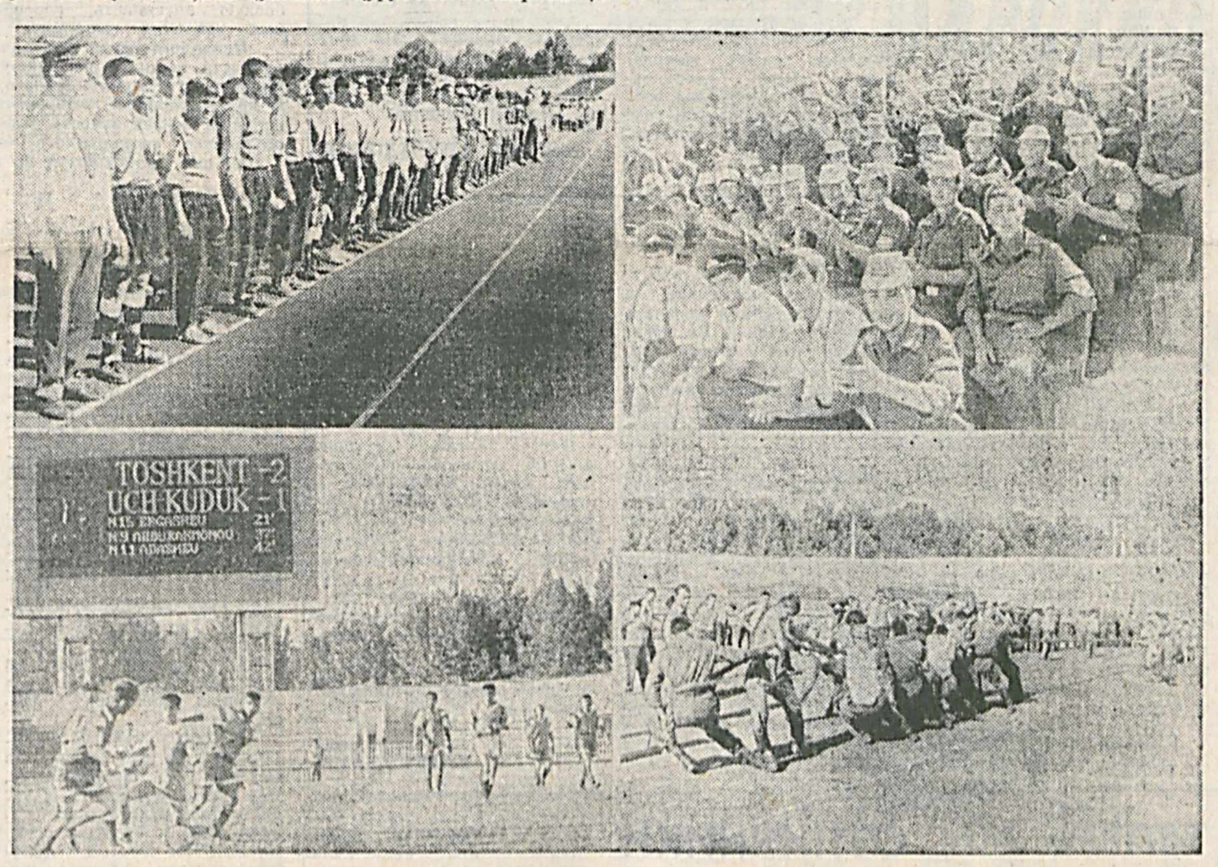

Қурувчилар кунига бағишланган байрам тадбирида Ўзбекистон Республикаси Мудофаа вазирининг ўринбосари — Тошкент гарнизони бошлиғи генерал-майор Қ. Абдуллаев, Мудофаа вазирининг тарбиявий ишлар бўйича ўринбосари полковник Ф. Усмонов, ушбу вазирликнинг бошқа масъул офицерлари, шунингдек, пойтахт шаҳри давлат ва жамоат ташкилотлари вакиллари, қурилиш фахрийлари ва бошқалар иштирок этдилар.

Республикамиз Байроғи тантанали кўтарилиб, Мадҳиямиз жарангдор янгради. Ҳарбий муҳандис-қурувчилар қисмлари бошқармаси бошлиғининг шахсий таркиб билан ишлаш бўйича ўринбосари полковник Ш. Эргешов Ўзбекистон Республикаси Мудофаа вазири генерал-полковник Р. Аҳмедовнинг Қурувчилар кунига байрам Табригини ўқиб эшиттирди.

Сўнгра мазкур байрам файзига файз қўшган тадбир — Қурувчилар кунига бағишланган — ҳарбий муҳандис-қурувчилар қисмларининг Спартакиадаси бошланди. Ҳарбий қисм спорт жамоалари тантанали саф тортиб ўтдилар.

Ҳар йили анъанавий ўтказилиб келинаётган муросасиз спорт беллашувларига бой мазкур Спартакиада гарнизонларо сараш мусобақалари финал босқичининг якуний қисми бўлиб, унинг иштирокчилари мутлақ голиблик — Спартакиада чемпиони, деган шарафли номни қўлга киритиш учун кураш олиб бордилар. Спартакиада дастуридан ўрин олган — футбол, волейбол, тош кўтариш, кураш, арқон тортиш, 100, 400 ва 1000 метрлик масофага югуриш ҳамда 4х100 метрлик эстафета каби спорт турлари бўйича мусобақалар мухлисларининг доимий гулдурос қарсакларию, фақат биринчиликка даъватқор чақириқлари остида давом этди.

Беллашувларнинг якуний натижасига кўра, тош кўтариш бўйича катта сержант З. Бобожонов, кураш бўйича спорт устаси кичик сержант К. Омонов, 100, 400 ва 1000 метрлик масофаларга югуриш бўйича, мувофиқ тарзда, оддий аскарлар — С. Обиддинов, О. Ҳамроқулов ва Ш. Абдуллаевлар мутлақ голибликни қўлга киритишди.

Шунингдек, арқон тортиш ва 4х100 метрлик эстафета бўйича подполковник Р. Пўлатов командирлик қилаётган қисм спорт жамоаси, майор Ш. Муҳаммаджонов етакчилигидаги қисмнинг волейбол командаси ҳамда майор У. Турсунбоев командирлик қилаётган қисмнинг футбол жамоаси ҳам чемпионлик шоҳсупасига кўтарилишди.

Айниқса, мусобақанинг футбол бўйича ўтказилган финал ўйини ниҳоятда ҳаяжонли кечди. Учрашувда биринчи бўлиб ҳисобни очишга эришган «Учқудуқ» жамоаси иккинчи бўлимда «Винокор»нинг шиддатли ҳужумларига дош беролмади. Оқибатда учқудуқликлар ўз дарвозаларидан уч маротаба тўп олиб чиқишга мажбур бўлишди. Катта лейтенант Ш. Адашев етакчилигидаги «Винокор» футбол жамоаси шу тариқа ўзига хос хет-трикка эришди, яъни Спартакиаданинг уч маротаба чемпиони бўлишдай шарафли маррани забт этди.

Ўз ўрнида «Учқудуқ» футболчиларининг кайфиятлари ҳам кўтаринки эди. Бунс, улар хизмат қилаётган—подполковник Ш. Кочконов етакчилигидаги қисм спортчилари умумкоманда очколари ҳисоби бўйича Спартакиаданинг мутлақ чемпионлигига сазовор бўлишди.

Ҳаяжонли дақиқаларга бой ўтган мазкур байрам тадбири якуний қисмида генерал-майор Қ. Абдуллаев Ўзбекистон Республикаси Мудофаа вазири генерал-полковник Р. Аҳмедовнинг «Ҳарбий муҳандис-қурувчилар қисмлари шахсий таркибини мукофотлаш тўғрисида»ги Буйруғини ўқиб эшиттирди. Унга биноан капитанлар—Аббос Абдуллаев ва Куанишбек Дарёбоев, катта лейтенант Носиржон Баҳромов, кичик сержантлар — Дониёр Ҳалилов ва Баҳриддин Жумаев, ҳарбий хизматчи Ҳабиб Носимовга Миннатдорчилик эълон қилинди. Капитан Собиржон Ҳамроев, катта лейтенант Ўткир Бозоров, лейтенант Мадамин Рўзиев, кичик сержант Элёр Орипов, оддий аскар Шавкат Ҳаитовларга Фахрий Ёрлиқ ҳамда катта лейтенантлар — Рустам Бадриддинов ва Исматдиёр Султанов, кичик сержант Илҳом Шерматов, оддий аскарлар — Мирзоҳид Мирҳакимов ва Усмон Иброҳимовларга эсдалик совғалари топширилди.

Сўнгра Ҳарбий муҳандис-қурувчилар қисмлари бошқармаси бошлиғи подполковник Б. Шоназаров Буйруғига биноан Спартакиада голиблари ҳам Фахрий ёрлиқлар ва эсдалик совғалари билан тақдирландилар.

Ўзбекистон Республикаси Мадҳияси яна бир бор жарангдор янграб, ҳарбий қурувчиларимиз кунига бағишлаб ўтказилган байрам тадбири ёпиқ деб эълон қилинди.

Ушбу байрам тадбирида Ўзбекистонда хизмат кўрсатган Қуролли Кучларимиз ашула ва рақс ансамбли санъаткорлари иҳросида ажойиб концерт дастури намойиш этилди.

Катта лейтенант Ш. ИКРОМОВ,
«Ватанпарвар» мухбири.

Ш. ЗУФАРОВ суратга олган.

ПЛАНЕТЫ УЛЬС

ДУШАНБЕ. Напряженной остается обстановка в столице Таджикистана, где в субботу и воскресенье происходили ожесточенные вооруженные столкновения между военнослужащими 1-й оперативной бригады внутренних войск МВД Республики Таджикистан под командованием полковника Сухроба Касимова и сторонниками председателя Таможенного комитета республики Якуба Салимова. В воскресенье, во второй половине дня из Душанбе поступили сообщения о том, что подразделения Касимова разгромили формирования Салимова, а сам он скрылся в неизвестном направлении. К вечеру в воскресенье в Душанбе продолжали оставаться закрытыми все магазины и рынки. Участились случаи мародерства — группой вооруженных лиц были ограблены практически все лавки и магазины колхозного рынка «Сахават» в южной части города.

Неясной остается обстановка к югу от Душанбе, где в воскресенье на шоссе, связывающем столицу с городом Курган-Тюбе, солдаты президентской гвардии вели бой с подразделениями бригады быстрого реагирования полковника Махмуда Худойбердыева, стремившимися пробиться к Душанбе на помощь Салимову. Обе стороны понесли значительные потери в живой силе и бронетехнике.

САРАЕВО. Здесь открылся Национальный банк мусульмано-хорватской федерации Боснии. Немецкая марка стала официальным средством платежа на территории федерации. Валюта ФРГ имела широкое хождение здесь и прежде—наравне с собственным динаром и хорватской куной.

ГРОЗНЫЙ. Чеченское руководство намерено добиваться, чтобы встреча президентов России и Чечни — Бориса Ельцина и Аслана Масхадова была организована «в третьей стране», сообщил вице-президент Чечни Ваха Арсанов. По его словам, чеченская сторона предложила Москве провести встречу в Азербайджане или Белоруссии, но ответа пока не получила. Арсанов считает, что вопрос этот имеет принципиально важное значение. Чеченские лидеры — экс-президент Зелимхан Яндарбиев и Аслан Масхадов — уже нанесли визиты в Москву, и теперь «по этикету» глава российского государства должен был бы посетить Чечню, сказал Арсанов. «Однако мы еще не готовы принять здесь Бориса Ельцина и поэтому предложили провести встречу в третьей стране», — заявил вице-президент Чечни. Он также сообщил, что на встрече чеченская сторона будет настаивать на обсуждении — имея в виду последующее подписание — межгосударственного договора, предусматривающего, в частности, установление дипломатических отношений между Москвой и Грозным.

(ЎзА).

● КАСБИМ — ФАХРИМ

ТУЙҒУЛАР ТУТАШГАНДА

Армиямизнинг фахри саналмиш ҳаво-десантчилари ўз касб байрамларини нишонлаганларига кўп бўлгани йўқ. Мазкур тантанага бағишлаб Қуролли Кучларимизнинг қисм ва бўлинмаларида катта тадбирлар уюштирилди. Ана шундай тантанали тадбирлардан бири капитан Тоҳиржон Исоков етакчилик қилаётган батальон шахсий таркибида ҳам бўлиб ўтди. Тадбир дастурига кўра, дастлаб рота ва взводлар ўртасида қизиқарли спорт мусобақаси ташкил қилинди. Мусобақада сержант Пўлат Ҳолдировнинг бўлинмаси юқори кўрсаткичларга эришди. Бу — бўлинманинг ёзги ўқув-амалий машғулотларда ҳам фаол иштирок этаётганлигидан далолат эди.

Дарҳақиқат, мазкур батальоннинг шахсий таркиби эл осойишталиги ва тинчлиги йўлида хизмат қилиб келаётган намунали аскару офицерлардан иборат. Ҳеч шубҳасиз унинг ҳар бир аъзосини юксак имтиҳонлардан мардонавор ўтган, деб айтиш мумкин. Бу фикримизни ўша куни тантанали равишда намойиш этилган жанговар-тактик машқлар мажмуаси ҳам тасдиқлаб турибди.

Прапорщик Одилжон Қиргизбоев ва унинг йигитлари бажарган жанговар машқлар (биринчи сурат) барчада ҳайрат уйғотди. Бир-биридан абжир аскар-йигитларнинг ўта тезкорлик билан қўл жангчи санъатидан намуналар намойиш этиши уларнинг ўз касбига қай даражада меҳр қўйганлигини кўрсатди. Аслида касбга садоқатнинг чек-чегараси бўлмайди. Лекин унинг йўли тинимсиз қураш ва машаққатлардан иборат бўлса-чи?!

Одатда, ҳеч бир касб-ҳунарга осонлик билан эришиб бўлмайди. Бирор касб-корнинг бошини тутиш учун киши тинимсиз изланиши, меҳнат қилиши лозим. Ана шундагина у ўз касбининг устаси бўлиб чиқади. Биз ҳикоя қилаётган ҳаво-десантчилари батальонининг шахсий таркиби ҳам ана шундай машаққатли йўл «азоби»ни тортган. Эндиликда уларнинг жанговар шайлиги ҳамда касбий маҳорат ва малакалари кун сайин такомиллашиб бораётир.

Дейлик, жанг пайтида душманнинг кучли қаршилигига дуч келиб қолган аскар қандай йўл билан уни ёриб ўтиши мумкин? Пистирмага ёки қўршовга тушиб қолганида-чи? Бу каби саволларга ўзиюрар артиллериячилар батареясининг аскарлари намойиш этган жанговар-тактик машқлардан жавоб топиш мумкин эди. Унда батаресинг сержант ва аскарлари Шарқ яккa кураши бўйича тўплаган тажриба ва малакаларини намойиш этдилар. Шунингдек, жангчилар гишт, тахта, шиша каби қаттиқ буюмларни бошқа, кўли ва оёғи билан уриб синдириш сирларини амалда кўрсатиб бердилар.

— Ниҳоятда мароқли томоша-я — дейди қўл жанги устаси, прапорщик Нодирбек Фозилов бизга қараб. — Аскарларимизнинг жанговар тайёргарлиги ҳам чакки эмас. Мана, кўриб турганингиздек улар етук тажриба ва малака эгаси. Комил ишонч билан айтиш мумкинки, улар ҳар қандай шароитда ҳам кўрсатма ва топшириқларни аъло даражада бажара оладилар.

Прапорщик тўғри айтди. Уларнинг ўз касбига иштиёқмандлиги, ишга масъулият билан ёндашиши шундай хулоса чиқаришимизга асос бўла олади. Чунки сўнгги йилларда Қуролли Кучларимиз вакиллари бир қатор халқаро ҳарбий тадбирларда иштирок этиб, ўзининг куч-қудрати ва ҳарбий-техник салоҳиятини намойиш этаётганлиги, бу эса жаҳондаги етакчи давлатлар соҳа мутахассислари томонидан эътироф этилаётганлиги, албатта, уларни-да, бизни-да бефарқ қолдирмайди.

Техник, тахтик ҳамда жанговар кураш машқлари, шубҳасиз, аскарларимиздан катта куч ва тажриба талаб этади. Бундан ташқари, улар сергак, довюрак ва наққон бўлишлари лозим.

Биз касб байрамларини катта шоду хуррамлик билан нишонлаётган аскарлар даврасида ўтириб, уларнинг қай бирини савол-жавобга тутмайлик, барчаси ҳаво-десантчи қўшинлари сафида хизмат қилаётганлигидан мамнунлигини билдирди. Бу мамнунликнинг бир чеккаси фахр, ифтиҳор туйғулари билан тўлиқ эди. Туйғулар эса кишини ҳеч қачон алдамайди. Аксинча, ҳар қандай хавф-хатардан, қўрқувдан сақлайди.

Ватан учун фидокорона хизмат қилишни ўзларининг шарафли ва муқаддас бурчи деб билган аскарларнинг туйғуси бирлашганда эса... улуғворлик, шону-шавкат ва муқаддас тушунчаларнинг тошу тарозиси бўлмай қолади. Тугаллик — гўзаллик вужудга келади. Мен ўша кунги тадбирларнинг сўнгги — мусиқий-бадиий қисмида худди ана шу нарсанинг гувоҳи бўлдим. Кенг келбатли, дев қоматли йигитларнинг «тановвар», «Хоразм лазгиси» каби классик мусиқамизнинг оҳангларига бироз беўхшов рақсга тушишаётганини кўриб, рости кулгим келди, бироқ айни пайтда уларнинг берилиб ҳаракат қилишаётганлигидан ўзимнинг ҳам этларим жимирлаб, беихтиёр рақсга тушгим келарди. Хуллас, аскару офицерларимизнинг кифтини учириб рақсга тушишларини томоша қилар эканман, Ватан деган сўзнинг нақадар азиз ва буюк тушунча эканлигини яна бир бор ҳис этдим. Шарқона мусиқа оҳанглари худди. Ватан мадҳини куйлаётгандек, барчани ўз сеҳр доирига тортарди.

Шуни айтишар эканда, Ватаннинг улуглиги шундаки, унинг борлигини ҳар бир қадамда ҳис этар экансан, етмиш икки қон томирнинг ширин титроқлардан ийиб кетади, деб...

Ҳаво - десантчиларининг касб байрамлари ана шу жиҳатлари билан эсда қоларли бўлди. Назаримда, ҳар бир аскару офицернинг дилига шодлик солаётган нарса, уларнинг ўз касбига бўлган меҳри ва мустақил юртнинг ҳимоячиси эканлигидан фахрланиш туйғуси эди.

Ўктам ҲАЙДАВОЛОВ,
«Ватанпарвар» мухбири.
Суратларда: Байрам тадбирларидан лавҳалар

ЮТУҚЛАР АРИМАСЛИГИ АНИҚ

Ёзги мавсумнинг ўқув машғулотларида фаол қатнашаётган ҳаво десантчилари ўз касбий байрамларини муносиб кутиб олдилар. Жумладан, кичик сержант Мурод Юсупов бошқараётган бўлинма шахсий таркиби жанговар, ижтимоий-сиёсий, техник ва махсус тайёргарлик машғулотларида юқори кўрсаткичларни қўлга киритишга муваффақ бўлдилар.

Бунда Орифжон Дадабоев, Илёс Қурбонов каби оддий аскарларнинг хизматлари беқиёсдир. Чунончи, улар командирларининг кўрсатмаларига қатъий амал қилиб, парашютларни тахлаш, самолёт ва вертолётлардан парашютда сакраш сингари ўта жиддий машғулотларда юксак масъулият ҳиссси ила қатнашиб, хатоликларга йўл қўймадилар.

Дилшод Раҳмонов, Аскар Имомов ва бошқа аълочи десантчилар ҳам кичик жамоанинг ютуқларига эришишда ўзларининг салмоқли улушларини қўшдилар, десак муболаға бўлмайди. Улар сафдошларига жисмоний тайёргарлик бўйича нормативларни юқори кўрсаткичларга бажариб сир-синоатларини синчковлик билан ўргатишмоқда. Хуллас, мазкур бўлинманинг жангчилари бир тану бир жон бўлиб ўз бурчларини адо этишар экан, бу аҳил жамоадан ютуқлар сира аримаслигига иқрор бўлдик.

Катта лейтенант
Х. МУҲАММАДЖОНОВ.

Военно-политические новости

САМОЛЕТ-РАЗВЕДЧИК — СВОЙ

Новый самолет-разведчик чешского производства «Л-159», поступает на вооружение ВВС Чехии. Он создан на основе хорошо зарекомендовавшего себя в армиях государств—членов бывшего Варшавского Договора учебно-тренировочного «Л-59», который в вооруженных силах некоторых развивающихся стран используется как истребитель. В ближайшие месяцы ВВС республики получат первую эскадрилью «Л-159», а в течение полутора лет — 72 машины. «Л-159» может выполнять функции штурмовика, поражая мелкие и средние наземные цели противника. Также он может вести кратковременный бой с воздушными целями.

Максимальная скорость самолета — 936 км в час, потолок — 13 тысяч метров, дальность полета без дозаправки — 1765 км. «Л-159» набирает высоту со скоростью 48 метров в секунду. Он оснащен электронным оборудованием итальянского и британского производства. В ближайшей перспективе на него будут ставить двигатели американской фирмы, контролируемой концерном «Боинг». В ВВС республики, о чем сообщил в беседе с журналистами министр обороны страны Милослав Выборный, «Л-159» должен вытеснить российские «СУ» и «МИГи».

В то же время многие чешские эксперты с опасением относятся к планам министерства обороны сделать «Л-159» одним из основных боевых самолетов отечественных ВВС.

ТЕРРОРЧИЛИК ҲАРАКАТИ АВЖ ОЛМОҚДА

Покистон шаҳарларида террорчилар ҳаракати авж олмоқда. Ўтган шанба ва якшанба кунларида Панжоб вилоятининг ўзида 19 одам ҳалок бўлди. Мамлакатнинг ички ишлар вазирлиги ҳисоблашича, Карачида 8 ой ичида экстремистлар томонидан 398 та одам ўлдирилган. Шу сабаб, Федерал ҳукумат Панжоб вилоятида фавқулодда ҳолат эълон қилиш масаласини кўриб чиқмоқда, деб таъкидлади Покистон Бош Вазири Наваз Шариф.

ИСПЫТАНИЯ БРОНЕТРАНСПОРТЕРА

Саудовская Аравия проводит испытания собственного бронетранспортера. Он назван «Щит полуострова» и открывает путь королевству к самообеспечению военной техникой, снаряжением и боеприпасами. Машина весит 16 тонн и оснащена двигателем мощностью 450 лошадиных сил, может маневрировать при любых погодных условиях в самой различной по своему рельефу местности, в том числе подвергшейся бактериологическому, химическому и ядерному заражению.

Плавающий бронетранспортер с экипажем в составе 16 человек развивает скорость 90 км/час на суше и 10 км/час на воде. Он оборудован новейшей электронной техникой управления, современными средствами связи и руководства боем, приборами ночного видения. «Щит полуострова», все колеса которого снабжены поворотными механизмами, имеет чрезвычайно высокую маневренность.

БЕЛОРУССИЯ ВА УКРАИНА — БИРИНЧИ УНЛИКДА

Стокголм жаҳон муаммоларини таҳлил қилиш институти хабар қилишича, Белоруссия ва Украина 1996 йилда қурол-яроғ ва жанговар техникани экспорт қиладиган дунё мамлакатларининг биринчи ўнлигидан жой олишган.

Бу соҳада биринчи ўринни АҚШ (10,7 млрд. доллар даромад ва жаҳон қурол-яроғ ҳамда ҳарбий техника бозорининг 52 фоизини) эгаллаб келмоқда. Иккинчи қаторда эса Россия (3,5 млрд. доллар даромад ва бозорнинг 17 фоизини) жойлашган. Украина ва Белоруссия эса Франция, Буюк Британия, Германия, Хитой, Голландия ва Швеция каби дунёнинг етакчи қурол-яроғ экспорт қиладиган мамлакатларидан кейин жой олишган. Ривожланган ва қудратли ҳарбий техника базасига эга Америка давлати 11-ўринда қолиб кетди.

(Ғ. Ҳ. материалдан печатн.)

● ИДЕТ БОЕВАЯ УЧЕБА

РЕЗЕРВЫ НА СТРОЕВОЙ

В подразделении артиллерийской разведки в это утро первым по плану было занятие по строевой подготовке. Поэтому руководитель занятия старший лейтенант Алишер Эшкобилов после развода и приступил к нему, не уводя подчиненных с плаца.

На учебной точке, где подавал команды старший сержант сверхсрочной службы Отабек Мухитдинов, личный состав отрабатывал выход из строя и подход к начальнику.

— Рядовой Неъматов!

— Я!

— Ко мне!

— Есть!

Печатая шаг, Зубайдулло покинул строй, остановившись на положенном расстоянии, молодцевато отдал воинскую честь и доложил командиру. По команде «Встать в строй» четко развернулся и зашагал к строю. Казалось, довольно простые элементы, а сколько неброской красоты в их профессиональном выполнении! У его товарища, младшего сержанта Баходыра Хабибова, лучше других получались повороты на месте и в движении, а братья-близнецы рядовые Хасан и Хусан Эрматовы выделялись в строю своей выправкой. Словом, чувствовалось, что здесь ведется постоянная кропотливая работа с подчиненными.

Однако обратное впечатление осталось от знакомства с работой на учебной точке, где командовал старший сержант сверхсрочной службы Музаффар Калконов. Отдельные воины при подходе к начальнику иногда нарушали уставную форму обращения. К тому же сам руководитель занятия при подаче команд делал это то на русском, то на государственном языке. Последнее еще больше дезориентировало солдат и сержантов, что вызывало новые ошибки. К сожалению, это ничуть не озадачило руководителя занятия, невозмутимо перешедшего к освоению очередных элементов. Порой создавалось впечатление, что идет обычная прогулка строем по плацу, а не занятие по строевой.

Вот такое отношение к боевой учебе довелось наблюдать на двух учебных точках одного подразделения. Призванному из запаса молодому офицеру, возможно, трудновато уследить за ходом занятия в целом. И все же хотелось бы, чтобы подчиненные ему военнослужащие сверхсрочной службы с одинаковой долей ответственности относились к выполнению поставленной задачи, стремились сделать все от них зависящее для повышения эффективности обучения личного состава.

Летняя учеба воинов-узбекистанцев в разгаре. И хочется верить, что до итоговой проверки артиллеристы научатся не только метко стрелять, но и красиво ходить в строю. Время на задействование резервов еще есть.

Капитан А. КАМАЛОВ,
корр. «Ватанпарвара».

ЗА ОТЛИЧНУЮ СЛУЖБУ

Всего несколько месяцев отслужил в Вооруженных Силах рядовой Фархад Каршиев. Обычный сельский юноша показал себя трудолюбивым и старательным.

С началом летнего периода обучения рядовой Ф. Каршиев был назначен на должность водителя боевой машины одного из артиллерийских подразделений. С первых дней, как говорят, нашел свое место в воинском строю. В ходе боевой учебы и выполнения учебно-боевых задач новичок быстро освоил специальность и через короткое время начал действовать наравне с опытными солдатами.

За образцовое выполнение своего воинского долга и усердие, проявленное в ходе боевой учебы, передовой солдат был поощрен старшим начальником — ему объявлен краткосрочный отпуск с выездом в родные места.

Кто в Пахтакорском районе Джизакской области ожидал, что первым из новичков весеннего призыва приедет домой на побывку бухгалтер — выпускник местного училища? На днях отец, мать и шестеро братьев и сестер встретят Фархада. Хорошо начал службу рядовой Каршиев!

Капитан К. АППАТДИНОВ.

«ЕСТЬ СВЯЗЬ!»

На огромном пространстве полигона выехавшая в поле радиостанция казалась незаметной точкой. Но именно от работы связистов зависело, сумеет ли командование артиллерии наладить устойчивую связь с артиллерийскими подразделениями.

Прибыв в указанную точку, связисты приступили к развертыванию радиостанции. Нормативы по установке антенн и маскировке машины очень жесткие, их время ограничено. Сумеет ли экипаж справиться с задачей не в уютном классе, а в поле, без всяких скидок на условности?

Тон в работе задавали старший сержант сверхсрочной службы Х. Эргашев и старшина сверхсрочной службы Н. Максудов. Настоящие профессионалы своего дела, они личным примером вдохновляли неопытных солдат на качественное выполнение каждого элемента норматива. В точно указанное время старшина А. Кравцов доложил командиру: «Есть связь!».

Где-то далеко, за горизонтом, артиллерийские расчеты начали подготовку к стрельбе. Полученные из вышестоящего штаба команды позволили в короткое время эффективно выполнить поставленную задачу. И все это благодаря затерянной в степи, незаметной под маскировочным камуфляжем машине, ставшей на этот период главным связующим звеном артиллерийского боя.

Рядовой
А. ЗАМИГУЛЛИН.

ТЕПЕРЬ МЫ ОТЛИЧНИКИ

Сдавая полгода назад зимнюю сессию, наш курсантский взвод показал один из лучших результатов в батальоне. Я и мой друг курсант И. Тожибаев сдали экзамены на хорошо. А почему не на отлично, спросили мы себя и решили к 6-й годовщине независимости Узбекистана получить только отличные оценки.

Закончилась сессия, и сегодня мы отличники. А наши друзья курсанты А. Тургунов и А. Мухитдинов все предметы обучения сдали на хорошо. Можно ли учиться лучше? Конечно. Еще на прошлой сессии огневая и тактическая подготовка была для нас самым сложным предметом. Мы приложили все силы, чтобы подготовиться к сессии, и оказалось, что это для нас самые легкие экзамены. Старание всегда приносит свои плоды.

Курсант А. ПУЛАТОВ.

Ҳарбий Техника Янгиликлари

30 ёшли флот

Сингапур ҳарбий-денгиз флоти жорий йилнинг 5 майида ўзининг 30 ёшини нишонлади. Мазкур ҳарбий тармоқ мамлакат хавфсизлигини, ҳудудий яхлитлигини таъминлашда алоҳида ўрин эгаллаётганлиги шубҳасиз.

Мамлакат ҳарбий-денгиз кучлари 1975 йилнинг апрелида мустақил равишда ажралиб чиқиб, фаолият кўрсата бошлади.

Контр-адмирал, мамлакат ҳарбий-денгиз флотининг собиқ қўмондони Тео Чи Хиннинг айтишича, Сингапур ҳарбий-денгиз флоти дунёдаги кичик, лекин энг яхши ҳарбий-денгиз флотларидан бирига айланди. У 1992 йилда ўтказилган 25 йиллик юбилейида ҳам бу борада эришилган ютуқлар кўлами ҳақида тўлқинланиб сўзлаганди.

Бугунги кунда мамлакатнинг мудофаа бюджетига назар ташлайдиган бўлсак, у йиллик ялпи даромаднинг 6 фоизини ташкил этади. Шу жумладан, ҳарбий-денгиз флотига ҳам етарлича маблағ ажратилади. Сабаби мазкур кучлар сувликдаги чегараларни муҳофаза қилибгина қолмай, мамлакатнинг сув орқали амалга ошадиган экспорт, импорт бўйича давлатлар билан алоқаларини ҳам барқарорлаштиришга улуш қўшади.

Сингапур ҳарбий-денгиз флоти бугунги кунда алоҳида ташкилот ҳисобланади. Ҳозирда уни контр-адмирал Ричард Лим бошқаради. Ҳарбий-денгиз флоти қўмондонига ҳарбий-денгиз флоти штаби бошлиғи ва штаб ёрдам беради. Штаб 6 та бошқармага кадрлар, разведка, операция жанговар ҳаракат, логистик, режа ва ўқув бошқармаларига бўлинган.

Ҳарбий-денгиз флотида 4,5 минг нафар хизматчи бўлиб, улар 2—2,5 йил давомида хизмат қилишади. Шунингдек, заҳирада ҳам худди шунча ҳарбий хизматчи бор. Фақат 50 га яқин кемани ўзида мужассамлаштира олиш қудратига эга. Мустақил флот 4 та қўмондонликка ажралади: Флот, Соҳил қўмондонлиги, Логистик қўмондонлик ва Ўқув қўмондонлиги.

Флот 1992 йилда қайта ташкил топиб, «Туас Невал Бейс» деган жойга базаси қурилди.

«Виктори» (Люрсен дизайнида), «Си Вулор», яъни денгиз бўриси (Люрсен ТНС 45 дизайни) типидаги кемалар флотнинг асосий кучидир. «Виктори» типидаги кемада 8 нафар офицер ва 41 нафар хизматчи бўлиб, жанговар машина 8 МК Донелл Гарпун ва 16 (А) Барак ракеталари, «ОТОВ Реда» номли 76 ммли қурол ва 6 та А 244 торпедолари билан қуролланган.

«Туас Невал Бейс» базаси 28 гектар майдонни эгаллаб, Сингапурнинг ғарбида жойлашган.

Сингапур ҳарбий-денгиз флотига «Невал Дайвинг Юнит» ва тиббиёт бирлашмаси ҳам кириб, улар ҳарбий-денгиз тиббий ва илмий маркази ва «Дайвинг энд Хипербарик Медикал» марказига ажралади.

«Невал Дайвинг Юнит» 1971 йилдаёқ ташкил этилиб, Сембаванг деган жойга қурилганди.

1996 йилдан Сингапур ҳарбий-денгиз флоти сув ости кемалари бизнеси билан шуғуллана бошлади.

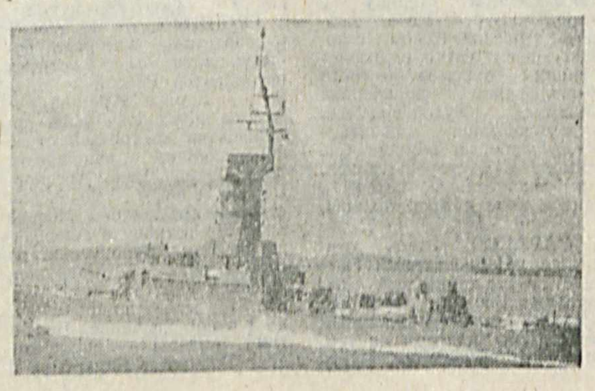

«Эйшнан милитари ревью» журналидан
А. САФАРОВ таржимаси.

● В ПОМОЩЬ ЗАМЕСТИТЕЛЯМ КОМАНДИРОВ ПОДРАЗДЕЛЕНИЙ ПО РАБОТЕ С ЛИЧНЫМ СОСТАВОМ

ПСИХОЛОГИЧЕСКАЯ УСТОЙЧИВОСТЬ В БОЮ

Современный бой предъявляет повышенные требования к морально-боевым и психологическим качествам личного состава. В ходе боевой учебы и повседневной жизни очень важно формировать у военнослужащих высокую боевую активность, способность в самых неблагоприятных условиях выполнить поставленную задачу.

Психологическая устойчивость — это сплав качеств личности воина, характеризующийся такой степенью взаимодействия эмоционального, волевого, интеллектуального и мотивационного компонентов его психики, который обеспечивает эффективность профессиональной деятельности в обстановке современного боя.

Как она достигается по воззрениям военной науки?

СТРУКТУРА И ФОРМЫ ПСИХОЛОГИЧЕСКОЙ УСТОЙЧИВОСТИ

Структуру психологической устойчивости составляют:

а) эмоционально-волевая устойчивость. Она складывается в процессе накопления воином опыта поведения в сложных ситуациях и обеспечивает адекватное восприятие и реагирование на изменение обстановки, в ходе которой решается поставленная задача;

б) интеллектуальный компонент. Он представлен духовно-нравственной позицией воина, влияющей на его поведение в сложных условиях воинской деятельности;

в) мотивационный компонент. Он выражается в идеалах и мировоззрении, а в конечном счете в установках, отношениях, перспективах, системе социальных и личных целей деятельности военнослужащего.

В ходе общественной, служебной и учебно-боевой деятельности психологическая устойчивость воинов проявляется в самых различных формах. Наиболее важные из них — духовно-нравственная, военно-профессиональная (функциональная) и военно-бытовая. Все они настолько связаны между собой, что говорить о преобладании одной из них можно только в определенное время и при решении конкретной задачи.

Тем не менее в формировании психологической устойчивости приоритет принадлежит системе духовно-нравственного воспитания. Сообщение воинам определенных знаний из области истории, культуры наших предков способствует формированию у них благородных чувств. Воспитание любви к Родине, своей земле и народу формирует у воинов стремление быть достойными сынами независимого Узбекистана, подлинными его защитниками, гарантами независимости и территориальной целостности страны, мирной жизни и созидательного труда ее народа.

При практическом решении учебно-боевых задач на ведущее место выходит военно-профессиональная форма психологической устойчивости. История войн оставила нам немало примеров беспредельной стойкости, мужества, героизма. Есть такие примеры и в современных Вооруженных Силах.

Воинская служба, боевая учеба проходят порой в нелегких условиях. Лишения походной жизни, огромные физические и психологические нагрузки — неотъемлемая часть воинского быта. Перенести трудности, сохранить силы для достижения победы — вот где проявляется военно-бытовая форма психологической устойчивости воина.

БОЙ КАК ИСТОЧНИК НАПРЯЖЕННОСТИ

Сложные условия, в которых проходит учебно-боевая учеба, неоднозначно влияют на психику воинов. Зачастую их характеризуют понятия «напряженность» и «стресс».

Термин «стресс» введен в оборот канадским ученым Г. Сальс. Под ним он подразумевал совокупность реакций, возникающих в процессе приспособления человека к воздействию сильных раздражителей (физических, химических, биологических, психологических и др.) и характеризующих состояние его организма в целом.

Под «психической напряженностью» понимают состояние человека в сложных и затрудненных (экстремальных) условиях деятельности. Под влиянием напряженности изменяются протекание психических процессов, эффективность и результаты деятельности воина в боевых условиях.

Какие факторы влияют на психику военнослужащего в ходе выполнения боевой задачи в современном бою?

Во-первых, это внешние условия деятельности воинов. Взрывы ядерных боеприпасов, массовые потери в результате применения оружия массового поражения, высокая насыщенность противоборствующих сторон огневыми средствами, скоротечность боя, особенности местности, полевого быта и так далее.

Во-вторых, это факторы, обусловленные спецификой задач боевой деятельности. Организованное столкновение вооруженных подразделений, уничтожение и захват противника в плен, осознание того, что конечная цель противника также заключается в физическом уничтожении или пленении воина и его сослуживцев, неполная осведомленность о картине боя в целом, постоянная необходимость поиска нешаблонных действий — все это требует огромного психического напряжения.

В-третьих, факторы внутренних условий действий воинов при выполнении боевой задачи. Ответственность за выполнение приказа, ненависть к врагу и любовь к Родине, стремление взаимодействовать с товарищами и беспокойство при действиях в отрыве от подразделения, индивидуальные переживания, лишения боевой обстановки (недосыпание, тяжелый труд, отрыв от близких и так далее).

По возможному воздействию напряженность можно разделить на две группы: оптимальную и перенапряженную. В первом случае нет перенапряжения организма, и воины становятся предельно собранными, решительными, у них появляются боевой азарт, стремление показать свое превосходство над противником, добиться победы. Налицо полная адаптация психики к стресс-факторам боя.

Во втором случае достигнута такая степень психологической напряженности, которая однозначно негативно влияет на ход боевой деятельности.

ФОРМЫ ПЕРЕНАПРЯЖЕННОСТИ

В зависимости от индивидуальных особенностей психики воина и степени его психологической закалки перенапряженность может проявляться в трех основных формах: частичной, тормозной и неуправляемой.

Частичная форма перенапряженности значительно снижает эффективность боевой деятельности, но при мобилизации резервов организма может быть переведена в оптимальную фазу.

Тормозная форма. При ней человек находится как бы в оцепенении. У него полностью отсутствуют реакции на изменение обстановки. Вот характерный пример: выполняя метание боевой гранаты, солдат выпускает ее из рук. Через несколько секунд должен произойти взрыв, но солдат растерянно стоит на месте. Это ярко выраженная стопорная форма напряженности у военнослужащего.

Неуправляемая. Для нее характерны неосмысленное поведение и хаотичные движения.

Выделяются три вида психологической устойчивости военнослужащего.

Высокий — когда воин решает поставленные задачи самостоятельно и эффективно.

Средний — когда в обычных условиях воин действует самостоятельно, а в условиях психологического напряжения добивается успеха только под руководством командира, в составе подразделения.

Низкий — у воина не сформированы эмоционально-волевая стабильность, профессиональные навыки, умение не полностью выработано, недостаточная физическая закалка.

Средний и особенно низкий уровни не являются чем-то стабильным. Под воздействием целенаправленной работы командиров и их заместителей по работе с личным составом они могут быть изменены в сторону повышения.

(Продолжение следует).

В. КЛЫШНИКОВ.

БАЙРАМЛАРИ БАРДАВОМ ЮРТ БУ!

Халқимиз улуғ байрами — Мустақиллик куннинг катта шодиёналар билан кутиб олиши анъана бўлиб қолган. Бу йил ушбу байрамнинг янада тантанавор, янада қизиқарли тарзда ўтиши кутилмоқда. Чунки 25 августдан 2 сентябргача қадимий Самарқанд шаҳрида бўлиб ўтадиган «Шарқ тароналари» халқаро мусиқа фестивалида дунёнинг 40 дан ортиқ мамлакатларидан келган энг машҳур санъаткорлар иштирок этишади. Ва илк бор ўтказиладиган ушбу мусиқа байрами эски улуғ шодиёнамиз Мустақиллик байрами билан ҳамоҳанг бўлиши табиийдир.

Маданият ишлари вазирининг ўринбосари, «Ўзбекиаво» гастрол-концерт бирлашмаси бош директори АНОР НАЗАРОВ халқаро анжуманга қандай тайёргарлик кўрилаётгани хусусида мухбиримизга қуйидагиларни сўзлаб берди.

— Хабарингиз бор, бундан бир неча кун олдин Республика бош вазирининг биринчи ўринбосари И. Жўрабеков бошчилигидаги фестивалга тайёргарлик кўриш ва уни ўтказиш ташкилий қўмитаси аъзолари Самарқанд шаҳридан қайтиб келишди. У ерда бўлиб ўтган учрашув ва мажлисларда фестиваль доирасида амалга оширилаётган барча тайёргарлик ишларини кўздан кечирдик, муҳокама этдик.

Ишлар аниқ, пухта режа асосида олиб борилмоқда. Тегишли ташкилот ва идоралар жумладан, Маданият ишлари вазирлиги, «Ўзбекиаво» бирлашмаси масъул ходимлари ҳам ўзларига юклатилган вазифаларни фидойилик билан бажармоқдалар. Вазирлигимизда фестивал штаби, бирлашмамизда эса мувофиқлаштирувчи марказ ташкил қилинган.

Ҳозир Самарқанд шаҳрига борсангиз, жуда кўп янгиликлар, ўзгаришларни гувоҳи бўласиз. Кўчалар, майдонлар, хиёбонлар ободонлаштирилмоқда. Шаҳар байрамона тусда.

Мусиқа фестивалини жуда кенг кўламда, ранг-баранг қилиб ўтказиш режалаштирилган. Меҳмонлар аввал мамлакатимиз пойтахтида тантаналар билан кутиб олиниб, сўнг Самарқандга йўл олишади.

Шаҳарнинг Регистон майдонидан ташқари яна бешта катта майдонда бир вақтнинг ўзида турли хил тадбирлар давом этади. Хорижлик меҳмонлар вилоят туманларида ҳам бўлишади.

Мустақил диёримизда илк марта ўтказилаётган бу анжуманда қатнашишга ҳозирнинг ўзида 30 дан ортиқ мамлакат истак билдирганининг ўзиёқ қувонарли ҳолдир. Чунки бу бизнинг ёш давлатимизга, унда амалга оширилаётган ўзгариш, янгиликларга ҳурмат, ишончдан дарак беради, деб ўйлайман.

Фестивалда ўзимизнинг халққа манзур бўлган жуда кўп санъаткорларимиз ҳам қатнашадилар. Ўзбек мусиқа, қўшиқчилик санъатининг барча турларини намойиш қиладиган бу санъаткорлар муваффақият қозонадилар, деган умиддамиз.

Шу ўринда яна бир нарсани таъкидлаб ўтиш керакки, «Шарқ тароналари» халқаро фестивалигача республикамизда яна бир ажойиб тадбир бўлиб ўтади. Яъни 14—15 август кунлари «Туркистон» саройида «Ўзбекистон—Ватаним маним» қўшиқ-танловининг якуний босқичи бошланади. 17 август куни голиблар ижросида ажойиб концерт дастури намойиш қилинади. Шу йилдан бошлаб эса август ойининг учинчи якшанбаси оммавий қўшиқ байрами — халқ байрами бўлиб қолади.

Бир-бирига уланиб кетадиган бу мусиқий анжуманлар Мустақилликнинг 6 йиллигини муносиб кутиб олишга интилишгина эмас, балки халқ дилидаги Ватанга, юртга муҳаббатнинг бетакрор баёни бўлиши ҳам шубҳасиздир.

Катта лейтенант А. УСМОНОВ суҳбатлашди.

● ЗАМЕТКИ ПУБЛИЦИСТА

Честный труд—залог успеха

Итоги социально-экономического развития республики за первое полугодие, ход экономических реформ и выполнения Постановления Кабинета Министров «О Программе мер на 1997 год по обеспечению реализации интересов человека», которые недавно обсуждались на заседании Кабинета Министров Республики Узбекистан, и выступление на нем Президента И. А. Каримова по-прежнему находятся в центре внимания. Это естественно, потому что на заседании были проанализированы итоги работы за истекший период, даны ответы на кардинальные вопросы, которые поставили жизнь, практика реализации реформ в стране, подняты на новую высоту проблемы интересов человека.

В обстоятельном, глубоко научном и аргументированном выступлении главы нашего государства отчетливо прослеживаются три блока вопросов.

Ход выполнения Постановления Кабинета Министров «О Программе мер на 1997 год по обеспечению реализации интересов человека».

Итоги социально-экономического развития страны за первое полугодие.

Ход экономических реформ, основные направления и пути достижения поставленных на 1997 год целей и задач.

Главный, обобщающий, итог первого полугодия, как отметил Ислам Каримов, состоит в том, что поставленные на текущий год цели и задачи в основном реализуются, улучшается структура нашей экономики, набирают темпы многие отрасли и направления, меняется облик многих городов и населенных пунктов, и главное, меняются мышление людей, условия их жизни.

1997 год является последовательным этапом поступательного движения Узбекистана по пути экономических реформ, общественно-политических, демократических преобразований. Эти преобразования будут тем успешнее, чем полнее мы сможем задействовать механизм реализации интересов человека. Недаром 1997 год объявлен Годом интересов человека. И не просто объявлен, а разработаны и приняты конкретные меры по его идейно-политическому, организационному и духовному наполнению.

Что практически сделано в первом полугодии текущего года?

Во-первых, в рамках указанных программ осуществлен широкий комплекс мер по обеспечению реализации социально-экономических интересов человека, улучшению жизни людей, каждого гражданина страны. Главный показатель этого — 45 процентов всех бюджетных поступлений, или 63,2 млрд. сумов, были направлены на развитие социальной сферы. Только малообеспеченным семьям было выплачено 10,1 млрд. сумов.

Во-вторых, в нашей стране обеспечивается своевременная выплата заработной платы работникам бюджетных организаций, пенсий и пособий.

В-третьих, большая работа за этот период проведена по развитию социальной сферы, прежде всего в сельской местности. На эти цели государством было направлено 38,4 млрд. сумов капитальных вложений, или 39 процентов от их общего объема. Введено в эксплуатацию около 3 млн. кв. м жилья, в том числе 2,8 млн. кв. м в сельской местности. Построено поликлиник на 4 тысячи посещений в смену, общеобразовательных школ на 13,6 тысячи ученических мест, открыто 2,1 тыс. новых объектов быта, освоено 18 новых видов услуг. Введено в эксплуатацию 2,3 тыс. км газовых и 633 км водопроводных сетей, что значительно больше, чем в первом полугодии 1996 года.

В-четвертых, в республике сформировались правовые институциональные основы защиты прав человека. Принят закон об уполномоченном Олий Мажлиса по правам человека (омбудсмане). Создан Национальный центр по правам человека. Функционирует Институт мониторинга действующего законодательства по правам человека. Формируется Центр по изучению общественного мнения. Значительно активизирована работа по правовому воспитанию населения.

В-пятых, больше внимания стало уделяться возрождению национальных традиций, реализации духовных, культурных, интеллектуальных интересов человека.

Таким образом, есть все основания говорить, что **основные положения программы мер на 1997 год выполняются успешно,** хотя кое-где имеются и недостатки, отставание от плана, не все сделано по реализации намеченного.

Говоря об итогах первого полугодия 1997 года, следует подчеркнуть его важнейший результат. Как отметил И. А. Каримов: **«Сегодня мы не только закрепили позитивные сдвиги, достигнутые в прошлом году в области макроэкономической стабилизации, но и создали условия для устойчивого экономического роста».**

Вот основные показатели нашего роста. Главный показатель — валовой внутренний продукт вырос по сравнению с тем же периодом прошлого года на 3,9 процента против 1,6 процента в прошлом году. Впервые за эти годы прирост валового внутреннего продукта опережал прирост населения, что позволило увеличить его производство на душу населения.

Экономический рост обеспечен практически во всех отраслях экономики. Объем промышленного производства увеличился на 5,4 процента, сельского хозяйства — на 22,8 процента, транспорта и связи на 1,8 процента, подрядных строительных работ — на 1 процент, розничного товарооборота — на 13,5 процента, платных услуг населению — на 18,1 процента.

И еще один очень важный показатель. **Узбекистан — единственная страна на постсоветском пространстве, имеющая прирост к уровню 1990 года.**

Таким образом, говоря об итогах первого полугодия, можно с уверенностью сказать, что **созданы прочные условия для устойчивого экономического роста на базе тех преобразований и структурных изменений, которые проведены за годы независимости.**

В ходе реализации реформ в стране на 1997 год намечался ряд важнейших приоритетных направлений: дальнейшие структурные преобразования, приватизация и разгосударствление, поднятие на новый уровень развития малого и частного предпринимательства, расширение экспортного потенциала и т. д. Все эти задачи решаются. Однако сказать, что все обстоит так, как планировалось, было бы неправильно. Не случайно Президент И. А. Каримов, говоря о ходе реформ, подчеркнул: «Надо критически оценить ход выполнения принятых решений, в первую очередь вопросы приватизации на селе, то есть вопросы изменения собственности, внедрения имущественных паев, соблюдения договорной дисциплины и расчетов в сельском хозяйстве. Надо спросить с хокимов областей и районов, Министерства сельского и водного хозяйства и с ответственных исполнителей».

Серьезные претензии были предъявлены и к налоговой службе, поставлен вопрос о дальнейшем совершенствовании ее работы в интересах государства.

И еще один важный вывод из анализа итогов первого полугодия. Критически рассматривая положение дел в экономике, говорил глава государства, убеждаешься, что в большинстве случаев вопрос упирается в отсутствие подготовленных, грамотных организаторов, руководителей, особенно в сфере малого бизнеса. Смена кадров большая, а отдача пока невелика. Следовательно, надо больше внимания уделять подготовке кадров, их обучению и воспитанию.

В заключение Президент И. А. Каримов поставил перед участниками заседания и всеми узбекистанцами две взаимосвязанные задачи:

ликвидировать те узкие места, которые мешают успешной реализации намеченных программ;

каждому на своем месте сделать все возможное для своевременного и добросовестного выполнения возложенных на него обязанностей. В этом — залог наших успехов на будущее.

А. ХЛЫЗОВ.

Новости науки и техники

ТЯЖЕЛЕЙШАЯ ТРАВМА

В США за последние 20 лет значительно сократилось не только число ожогов, но и степень их тяжести. Кроме того, увеличился процент выживаемости пострадавших. Благодаря прогрессивным методам лечения пациенты не только выживают, но и намного лучше оправляются от ожогов. Каждый год более 50,000 граждан США получают ожоги, требующие госпитализации. Примерно в 5,500 случаях дело заканчивается летальным исходом.

НОННИНГ НОМАЪЛУМ ХОСИЯТИ

Инсоннят минг йилларидан бери нон тайёрлаб келади. Бир қарашда бу қадимий озиқ маҳсулоти муфассал тадқиқ этилгандай ва унинг бизга номаълум бўлган ҳеч бир жиҳати қолмагандай туюлади. Аммо, яқинда италиялик бир гуруҳ тиб мутахассислари нонинг яна бир хоссасини кашф этдилар. Маълум бўлишича, нонни чайнаш пайтида оғиз бўшлиғида карнесни келтириб чиқарувчи бактериялар кўпайишига тўсқинлик қилувчи кимёвий «муҳит» ҳосил бўларкан.

НЕИЗЛЕЧИМЫЕ БОЛЕЗНИ В АВСТРАЛИИ

Согласно статистике, впервые снизилось число австралийцев, умирающих от СПИДа, сообщается в мельбурнской газете «Геральд». Однако в настоящее время все больше людей умирают от онкологических и сердечно-сосудистых заболеваний, связанных со слабоумием. Как заявил секретарь Австралийской ассоциации по борьбе с болезнью Альцгеймера, «быстрое увеличение числа сумасшедших приведет к тому, что на специализированные учреждения и на людей, которые ухаживают за такими больными, ляжет непомерная нагрузка».

АСЛО ҒАМ ЕМАНГ

«Мерседес — А» ҳали бозорга етмасдан сотилиб кетди. Германиянинг «Даймлер — Бенц» автомобиль концерни чиқара бошлаган ушбу янги камлитражли «тойчоқ» аслида сентябрь ойида чиқарилиши керак эди. Аммо жорий йилда унга буюртма қабул қилинмаяпти. Маҳсулот тарқатишга масъул шахс, концерн бошқаруви аъзоси Юрген Хуббертнинг айтишича 1997 йил охиригача янги «мерседес»лардан 28 минта чиқариш режалаштирилган ва уларнинг хўжайинлари ҳам аллақачон пакд.

Автомобилнинг янг «жайдари» двигатели 82 от кучига эга турининг баҳоси 30 минг марка бўлади. Экспертларнинг фикрича «Беби-Бенц» деб ҳам номланаётган бу машина қулайлиги, мустаҳкамлиги бўйича ўрта синф лимузинларидан асло қолишмайди.

Асло ғам еманг, концерн заводлари конвейрларидан 1998 йили 180 минта, кейинчалик эса йилига 200 минта аёлларнинг янги «кундош»лари чиқарила бошлайди.

ОББО, ШУНАҚАМИ?

Турк олимлари пашшадан сақлайдиган кучли воситани топишди. Улар танани бош пиёз билан ишқалашни тавсия қилишмоқда. Маълум бўлишича, пиёз ҳиди ушбу ҳашаротларни чўчитар экан.

Агар «ҳужум» бошланган пайти ён-атрофда пиёз топилмаса, пашша чаққан жойни кейин ишқаласа ҳам бўлаверади: чунки пиёз тери қичишини қолдириб, ҳиди ҳам тезда йўқотади.

«ДИНОЗАВРЛАР СУҚМОҒИ»

Палеонтологлар Австралиянинг шимолий-ғарбий қирғоқларидаги ғадой топмас Брум шаҳарчасидан унча узоқ бўлмаган жойда динозаврларнинг минглаб тошга айланган изларини топишди.

Олимларнинг айтишича, «динозаврлар сўқмоғи» деб ном берилган бу ерда ер юзида миллион йил олдин яшаган барча калтакесаксимон ҳайвонлар ўз изларини қолдиришган. Бунда бир неча сантиметрлик изларда то баландлиги 30 метргача етадиган бронтозавр ва стегозаврларнинг 1,7 метр ўлчамдаги изларидан ҳам бор.

Изларнинг денгиз чекинаши ва йиллар давомида циклон шамоллари ерининг юза қатламларини «тозалаши» натижасида кўзга ташланиб қолган.

Дунё фани учун ғаройиб янгилик бўлган ушбу «хазина»га озор етишидан хавфсираган олимлар ҳозирча «динозаврлар сўқмоғи»нинг аниқ ўрнини сир тутишмоқда.

(По материалам печати).

ҚОРАҚАЛПОҒИСТОН ЯНГИЛИКЛАРИ

Қораўзак туманидаги Қораўзак ижара хўжалиги маркази аҳолиси мустақиллик байрами арафасида муносиб совға олди. Бу ерда янги тиббий асбоб-ускуналар билан жиҳозланган қишлоқ шифохонаси фойдаланишга топширилди. Саломатлик масканини 24-кўчма механизмлашган жамлама жамоаси қисқа муддатда қуриб берди.

***

Кўнғирот сода заводи мажмуига кирувчи маданий-маиший хизмат кўрсатиш иншоотларини барпо этиш жадал бормоқда. Яқинда янги мактаб биноси қурилиши бошлаб юборилди. Уни «Оролсодақурилиш» бошқармаси жамоаси бунёд этмоқда.

(ЎзА).

● МАМЛАКАТЛАР, МИЛЛАТЛАР, ОДАТЛАР

МАРОККО

МАМЛАКАТ ҲАҚИДА

Пойтахти — Работ. Араб тили давлат тили сифатида қабул қилинган. Мамлакат расман Марокко подшолиги, деб юритилади. Умумий майдони 446550 км² ни ташкил этади. Маълумотларнинг кўрсатишича, 1999 йилгача аҳоли сони 30803000 нафарга етади. Айни пайтда бир километр квадратга 62 нафар киши тўғри келмоқда. Марокколикларнинг 52 фоизи шаҳарда, 48 фоизи эса қишлоқларда истиқомат қилашади.

Географик жиҳатдан олганда мамлакат Африканинг шимолий-ғарбида жойлашган бўлиб, Алжирия, Ғарбий Сахара билан чегарадош.

Марокко халқи 1956 йилда ўз мустақиллигига эришди.

Тузуми конституциявий монархияга асосланган бўлиб, мамлакатни подшоҳ идора этади. Бу 1972 йилда қабул қилинган конституцияга мувофиқдир. Подшоҳ мамлакат Қуролли Кучларининг олий бош қўмондони ҳам ҳисобланади. Бош вазир ва вазирларни подшоҳ тайинлайди. Қонун ишлаб чиқарувчи олий органи Вакиллар палатаси деб номланиб, 306 нафар аъзоси бор. Мазкур олий органга ҳар 6 йилда сайловлар ўтказилади. Конституцияга мувофиқ 20 ёш ва ундан ошган ҳар бир мамлакат фуқароси сайлаш ва сайланиш ҳуқуқига эга.

Марокконинг давлат байроғи 1915 йилда тасдиқланган. Байроқ қизил рангда бўлиб, ўртасида кўк рангдаги беш юлдуз акс этиб туради.

Мамлакат 35 та провинциядан ташкил топган.

Марокко подшолиги 1956 йил 12 ноябрда БМТнинг тенг ҳуқуқли аъзосига айланган. Подшолик араб давлатлари лигасига ҳам аъзо.

Миллий пул бирлиги — дирҳам.

СИЁСИЙ ПАРТИЯЛАР

Марокко истиқлол партияси араб маданияти ва ислом динига асосланган ислоҳотлари амалга оширишда муҳим ўрин тутади. Бундан ташқари халқ ҳаракати, халқ кучлари миллий иттифоқи ва истиқлол миллий ассамблеясига қарашли сиёсий партиялар мавжуд.

СУД ОРГАНЛАРИ

Энг юқори суд органи Олий суд ҳисобланади. Касация суди эса қуйи суд органидир. Шунингдек, ҳудудий суд органлари ҳам қонунни, фуқаролар манфаатларини муҳофаза этишда муҳим аҳамият касб этади.

АРМИЯСИ

Марокко подшолиги армияси қуруқлик, денгиз ва ҳаво кучларига ажралади. Бугунги кунда унинг шахсий таркиби 149 минг нафарни ташкил этади, 18 ёшдан ошган йигитлар 1,5 йил муддатга хизматга жалб қилинади.

ТОҒДА ЯШОВЧИ ҚАВМ

Мамлакат ҳудудида бундан 3 минг йил муқаддам бебберлар яшаган. Араблар эса бу ерларга 600 йил олдин кўчиб келган. Ҳозирда мамлакатда асосан араб ва бебберлар авлодлари яшамоқда. Араб қавмдагилар кўпроқ шаҳарда, бебберлар эса тоғли ҳудудларда кун кечиришади.

Мамлакатда арабча, бебберчадан ташқари француз, испан тилларида ҳам сўзлашишади. Марокколиклар-нинг 98 фоизи мусулмондир.

АТИГИ 20 ФОИЗ...

Болалар 7 — 13 ёшларида бошланғич мактабларга боришади. Аммо бу ёшдаги болаларнинг 70 фоизи ўқиш имкониятига эга эмас. Маълумотлардан ойдинлашишича, 15 ёшгача бўлган ўсмирларнинг бор-йўғи 20 фоизи хат-саводли.

Мараккода 6 та университет, 25 коллеж ва техник мактаблар бор. Работдаги Муҳаммад V университети энг катта ва нуфузли даргоҳлардан бўлиб, унда 27 минг нафар талаба таҳсил олади.

«ФЕЗ» ДЎППИСИ

Қишлоқларда кўпинча ҳовли, эшиклар олдида «соук» деб номланувчи стихияли бозорчалар бўлади. Қизиғи шундаки, бозорчаларда қўш-қўшилиб бир-бири билан маҳсулот айрбошлаш орқали олди-сотди қилишади.

Марокколик эркаклар «желлаба» номли миллий кийим ва узун енгил тўн кийишади. Бошга кийиладиган миллий «фез» дўппилари уларга ярашиб туради. Дўппилар Марокконинг Фез шаҳрида тикилиши сабабли ҳам ана шу номда аталади. Хотин-қизлар «кафтан» миллий либоси ва тўнларни кийиб юришади.

«Коускоус» деб номланувчи миллий таом марокколикларнинг жону дили.

САНОАТ ВА ҚИШЛОҚ ХЎЖАЛИГИ

Қишлоқ хўжалигида бугдой дон, қанд, лавлаги, резавор мевалар, картошка, помидор, етиштириш асосий ўрин эгаллайди.

Саноатда эса чарм-галантерия, цемент, нефть, тўқимачилик, кимёвий маҳсулотлар ишлаб чиқариш муҳим ўрин эгаллайди.

Туризм мамлакатнинг муҳим тармоғи ҳисобланади. Ғарбий Европадан кўплаб сайёҳлар бу қадимий ўлкага ташриф буюришади.

Франция, Испания, Германия, Италия, Марокконинг хорижий шериклари-дир.

5 ФОИЗИДА ХУСУСИЙ МАШИНА

Аҳолининг 5 фоизида хусусий машинаси бор. Мамлактда 10 та хусусий кундалик газета мавжуд. Улар араб, француз тилларида Работ, Касабланкада нашр қилинади.

10 фоиз аҳоли радиоприёмникка, 4 фоиз аҳоли телевизорга эга. Телевидение ва радио тармоғи давлатга қарашли.

Суратда: Марокколик талаба тарихий ёдгорликлар ёнида лаф қилмоқда.

А. САФАРОВ тайёрлади.

● КУРСОМ РЫНОЧНЫХ РЕФОРМ

РАДИ ИЗОБИЛИЯ НА ПРИЛАВКАХ

После обнародования Постановления Кабинета Министров республики «О дополнительных мерах по упорядочению продажи отдельных видов продовольственных товаров» в сфере торговли стали происходить позитивные изменения. Уже полностью устранены факты продажи отдельными физическими и юридическими лицами продовольственных товаров без сертификата качества, торговли в местах, не предусмотренных для этого, их реализации по свободным ценам, а также нарушения законности в этом отношении.

Торговые предприятия сети Союза акционерных обществ потребительской кооперации столичной области на основе этого постановления правительства осуществляют важное мероприятие по улучшению обеспечения населения товарами повседневного спроса. В частности, за прошедшие семь месяцев населению доставлено около 60 тысяч тонн муки, 3400 тонн растительного масла, 5250 тонн сахара, 450 тонн макарон и другой продукции. В целях наполнения потребительского рынка из централизованных источников завезено и продано товаров на 152 миллиона сумов, в том числе продовольственных товаров — на 86 миллионов сумов.

— Уделяем также серьезное внимание и развитию производства,— сказал председатель правления союза Ж. Эргашходжаев.—В нашей сфере с начала года произведено и продано продукции на 634,4 миллиона сумов. Основную ее часть составили продовольственные товары.

Кооператоры также уделяют много внимания удовлетворению потребностей населения в мясе и молоке. В настоящее время в подведомственных нам откормочных хозяйствах выращивается около тысячи голов крупного рогатого скота, 1,400 овец и коз.

Одновременно с улучшением торговых услуг в этой сфере продолжается работа по приватизации. К настоящему времени приватизированы около 1,400 предприятий торговли и общепита, производственных и перерабатывающих предприятий. Сейчас почти в 400 магазинах на основе трехстороннего договора реализовываются девять видов необходимой продукции.

В нашей стране уделяется особое внимание продаже продовольственных товаров только в постоянно действующих торговых точках. Это, как говорилось выше, позволяет не только повышать культуру торговли, но и создает возможность сохранять стабильные цены. И на самом деле, в районных торговых точках области продовольственные товары, например, мука, сахар, растительное масло, стоят намного дешевле.

Словом, наблюдаются позитивные изменения в деятельности кооператоров области. А самое важное — повышается уровень торговых услуг.

Н. ДУШАЕВ, корр. УзА.

● ТАРИХИМИЗНИ БИЛАСИЗМИ?

Туркий ҳалқларда аскарийлик

Туркий халқларнинг қадим-қадимдан ҳарб илмига ихлос қўйганликлари, жангариликлари қўшни, ҳатто узоқ-узоқдаги миллатларга ҳам маълум бўлган. Уларнинг машҳур солномачилари бу ҳақда батафсил ёзиб қолдирганлар. XIX аср охири XX аср бошларида яшаб ўтган татар маърифатпарвари ХАСАН Ато АБУШИНнинг «Туркий қавмлар тарихи» («Чўлпон» нашриёти) китобидан олинган қуйидаги кичик парчани ўқиб ҳам бунга ишонч ҳосил қилиш мумкин. (Матидаги эскича сўзлар замонавий ўзбек тилига ўгирилаштириб берилмоқда).

Туркий халқларнинг бу хусусиятлари жуда маълум ва машҳур бўлганидан баённига ҳам ҳожат йўқ. Шундай бўлса-да, эътиборсиз қолдирмаслик учун Чин, Араб, Форс ва Европа тарихчиларидан бирининг туркий халқлар ҳақида ёзганларини бунда нақл қилишни лозим деб топдим.

ЧИН ТАРИХЧИСИ: «Туркий халқлар от минишга ва от устида ҳар хил ҳаракатлар қилишга жуда устадирлар. Ўқ, ёй ва қилич ишлатишни аъло даражада биладилар. Қиличларнинг қинини, камарларини турли нақшлар билан зийнатлайдилар. Темир совут кийдилар. Аскарлик хизматини ўтайдиган йигитлар туркий халқларда энг ҳурматли ҳисобланади. Одамнинг қиймати, шаҳсий ушбу хусусан, аскарликка тайёргарлиги, ҳарбий хизматдаги маҳорати, иқтидори билан ўлчанади. Туркий халқлар жангда жон фидо этиш билан иқтихор этадилар...»

АРАБ ТАРИХЧИЛАРИДАН БИРИ «Фузоил ат турк» номли китобида: «Туркийлар отлиқ аскардирлар. Жангда қолт устадирлар. Бир котиб китоб-қоғозларини кидирганидек туркий аскарлар ҳам душманни шундай топиб тор-мор келтиради, уларни жун каби сочади. Агар Форс, Ироқ ва ҳориж давлатлари қувватли бир киши қўлида бирлашган тақдирда ҳам туркий халқларга бас келолмаган бўлар эди. Туркийларнинг ҳайвонга ва ерга оғирлиги ҳам йўқ кабидир. Бизнинг суворийлар олдиларидаги нарсаларни кўра олмаганлари ҳолда туркийлар орқасидан келаётган нарсаларни ҳам сезиб турадилар. Отлиқ туркий бизни ов, ўзини арслон деб ҳисоблайди. Қўллари боғланган ҳолда пастга ташланса, кўп ўтмай юқорига чиқади. Эрта уйқуга ётмайди. Уйқуга кетса-да, қаттиқ ухламай, серғак ётади. Агар буларнинг кабилаларида ғаниё... бўлса, басраликларнинг одоби, юнонликларнинг ҳикматни ва аҳли чиннинг санъатини улардан ўрганишлари шубҳасиз эди»,— деган.

МЕЛОДИЙ БЕШИНЧИ АСРДА ФОРС ТАРИХЧИСИ шундай ҳикоя қилади: «Эрон шоҳи Феруз Турон заминига ҳарб учун ҳозирлик қилингиз, деб буйруқ берганида ҳарбийлар: «Шоҳимиз бизни жонимиздан айришни истайди. Бизни офтолитларга (туркийларга) қарши юборибмиз. Талафот етказиб Эрон юртига ва эронликларга мангу бир уят келтиргунча, барчамизни у ёққа юбормай ўлдиртирса маслаҳатлироқ иш бўлар эди», деб зорланганлар.

ЕВРОПА ТАРИХЧИЛАРИДАН БИРИ: «Сиз Русияга кетарсиз, у ёқда... ларга учрарсиз. Сиз ҳар вақт уларнинг орқа тарафларини кўрасиз. У ёқда сиз татар суворийсига дуч келасиз. У отидан туширилган, қуролларидан айрилган. Шу ҳолда бўла туриб ҳам у сизни бўш қўли билан уради, оёғи билан тепади, тиши билан тишлайди. Сўнгги нафасигача мудофаани тўхтатмайди», дейди.

Туркийларнинг аскарлик қонунлари каби истеъмолдаги ҳарбий атамалари ҳам жуда мукаммалдир. Аскарий бир вилоят «туман» аталади. Аскарбоши «ясовул», душман келишидан хабардор қиладиган махсус аскар «чиғдовул», сончи аскар «қоровул», ўнг қўл аскар «баронгор», сўл қўл аскар «жавангор» аталади. Ушандоқ «гул», «ҳировул», «эровул», «тўлгама» каби сўзлар ҳам турли маънода ишлатиладиган ҳарбий атамалар бўлиб қолган.

Туркийлар аскарликни — ҳарб илмини ортиқ даражада эгаллаганлари каби шу даражада садоқат ва ишонч қозонганлар. Бу сабабдан чинликлар ўз ҳудудларини ўзлари сақлашдан ожиз қолиб, туркийларга бу хизматларини топширганлари каби эронликлар, араблар, руслар ҳам туркийларга бу хизматни топширганлар. Туркий халқларда аҳд ва иймонга садоқат қадим-қадимдан ҳар турлик шахсий ва миллий манфаатлардан устун ва муқаддас тутилар эди. Лекин туркийларга хос мазкур садоқат ва аҳдга вафо бошқаларда кўрилмаганидан турклар кўпинча жуда оғир суратда алданар, ва зарар кўрар эдилар.

Рум ва Форс орасида ҳар вақт бўлиб келган муҳорабалар (жанглар) да туркийлар қайси тарафда бўлсалар ғалаба шак-шубҳасиз шу тарафда бўлар эди. Бу сабабдан ҳар икки тараф туркийларни ўз томонларига оғдиришга тиришар эдилар. Рус князларининг ҳам ўзаро ё чет душманлар ила жангларида турк, қипчоқ, татар аскарлари қатнашар, кўп вақт ғалабани таъмин этар эдилар. Князлар кўпинча жанг пайтлари туркий хонларнинг режалари асосида иш юритар эдилар.

ЭСКИ ТАРИХИЙ ТАҲРИРДАН

**Ушбу мақолада ҳозирги замонавий ўзбек тилига ўгирилаштириб берилаётган парчалар ҳеч қандай таҳрирсиз, ҳеч қандай ўзгартиришларсиз, ҳеч қандай қисқартиришларсиз берилмоқда. Ҳеч шубҳасиз, ҳозирги замонавий ўзбек тилини яхши ўзлаштирган ўқувчилар учун бу ёзма ёдгорликнинг ўзи ҳеч қийинчиликсиз ўқиш ва тушуниш учун ҳеч қийинчилик туғдирмаса ҳам, ҳозирги замонавий ўзбек тилини ўзлаштиришга ҳали ожиз бўлган ўқувчилар учун ушбу ёзма ёдгорлик ўзига хос ўқиш ва ўрганиш учун ҳеч шубҳасиз, ниҳоятда қизиқарли бўлиши ва

● «ЎЗБЕКИСТОН — ВАТАНИМ МАНИМ» ҚУШИҚ ТАНЛОВИНИНГ ФИНАЛ ИШТИРОКЧИЛАРИ

ОҲАНГЛАРДА ҲАЁТ ЭПКИНИ

Марат Ҳакимов 1957 йил 30 мартда Қашқадарё вилоятининг Чироқчи туманида туғилган. Кўкламда таваллуд топгани учуми, ҳар ҳолда қалбида баҳорий илҳом пафаси борлигини сезасиз. 1980 йилда Тошкент театр ва рассомчилик институтини тугатиб, ҳарбий хизматга чақирилади. Ва у ерда муддатдан ташқари ҳарбий хизматга қолади. Яъни армия ансамблида хонандалик қилади.

Самарали ижоди учун у 1988 йилда Ўзбекистонда хизмат кўрсатган артист унвонини олди.

1992 йилда ташкил топган Қуролли Кучлар ашула ва рақс ансамблида ўз фаолиятини давом эттирди. 1995 йилда Мудофаа Вазирининг буйруғига кўра Марат Ҳакимовга лейтенант унвони берилди.

Ўзбекистонда хизмат кўрсатган артист Марат Ҳакимов ҳар йили истиқлол тантанасида ўз ҳарбий қўшиқлари билан мунтазам қатнашади.

Бу йил «Ўзбекистон—Ватаним маним» умумармия аскар қўшиқлари танловининг сўнгги қисмида «Ижодий жамоалар ўртасида» босқичи бўйича голибликни қўлга киритиб, «Ўзбекистон—Ватаним маним» танловининг финал босқичига йўлланма олди.

Марат ака суюкли рафиқаси билан ўғилни тарбиялашмоқда.

Зеркканимизда ва ёки қаттиқ чарчаганимизда куй ва қўшиқ тинглаш кўнгилдаги ғуборларни ювиб кетади. Менимча, ҳақиқий қўшиқ юрак фарзанди, у ақлга бўйсунавермайди. Марат Ҳакимов куйлаганда ҳам бутун борлиқни унутади, юрак нолалари қўшиб айтилаётган қўшиғига ўзи ҳам аралашиб сузади. Шу сабаб юрак фарзанди бўлган қўшиқ уни кафтида олиб юради.

— Ҳарбий мавзудаги қўшиқлар ёшлигимдан нимаси биландир мени ўзига мафтун этганди. Ҳарбийча қўшиқлар айтишни машқ қила бошлаганимда эса кўнгил мойиллиги янада равшанлашди,—дейди хонанда. Ҳа, ҳарбийча қўшиқлар замирида нимадир бор, гоҳ пинҳон, гоҳ ошкор юрак томон депсиб турадиган. Менимча, бу ҳарбий мавзудаги қўшиқларнинг ўзида ватанпарварлик, бурчга садоқат туйғуларини ёркинроқ мужассамлаштиргани ва уни тингловчининг юрагига тўғридан-тўғри йўналтира олишидан бўлса керак.

Яхши қўшиқнинг умри узун бўлади. Марат Ҳакимовнинг истиқлолнинг бир йиллиги тантаналарида айтган «Ўзбекистон марши» қўшиғи Қуролли Кучларимиз қисм ва қўшилмаларида ёд бўлиб кетган. Айниқса, қўшиқ матнининг нақорат қисмидаги «Ўзбекистон дунёга чиқ, дунёга» сатрлари Ватанимизнинг улуғвор келажагини мадҳ этиши билан кўпчиликнинг дилидан жой олди.

— Аскарларим из н и нг Норвегияда жанговар-ўқув машғулотларида бўлиб қайтганлиги ҳақидаги лавҳани кўраётиб, уларнинг «Ўзбекистон марши»ни жарангдор овозда куйлаётганларини эшитдим. Бир томондан Ватан ҳақидаги, армиямиз қудрати ҳақидаги қўшиқнинг хорижий мамлакатда ўзгача виқор билан янграши ажиб туйғуларга ошно этган бўлса, иккинчи томондан Ватан ҳақидаги қўшиқнинг умри боқий эканлиги мени ғурурлантирди,—дейди санъкор.

Ўзбекистонда хизмат кўрсатган артист Марат Ҳакимов бу йилги «Ўзбекистон—Ватаним маним» умумҳарбий танловида голиб чиқишига сабаб бўлган «Ўзбекистон ҳарбийлари» (подполковник И. Абдукаримов шеъри, полковник П. Макаров мусиқаси) қўшиғи борасида алоҳида тўхталди:

— Ушбу қўшиқнинг матнидан тортиб мусиқасигача тингловчини маҳлиё этди. Иқодкорларимиз ана шундай руҳлаги, чуқур моҳиятга эга қўшиқлар яратиб беришса, унинг ижроси ҳам бизга завқ бағишлайди. Мен «Ўзбекистон ҳарбийлари» қўшиғини танловнинг финал босқичига тақдим этаман ва уни истиқлолимизнинг 6 йиллик тантаналарида ҳам ижро қиламан.

«Ўзбекистон марши», «Аскарлар қўшиғи», «Ўзбекистон ҳарбийлари», «Ўзбекистон лочинларимиз» қўшиқларига Марат ака қалбидаги энг покиза туйғуларини сингдириб айтган. Шу сабаб ушбу қўшиқларни тинглаган қалб таскин топади. Кўнгил бўшлиқлари тўлиб, гўзалликни ҳис қилади.

Ҳоҳиш, ақл-идрок амри санъатда бирламчи ўринни эгалламайди. Тўғри фаҳмладингиз, гап қобилият, иқтидор ҳақида бораяпти. Баъзилар бу мезонларни инсоний ўлчамлардан холи, яъни илоҳийлик билан ҳам боғлашади. Буларга қўшимча равишда мен эзгулик уруғлари экилган қалбгагина қобилият, талант меҳмон бўлишини айтган бўлардим. Зеро, қаҳрамонимизда ҳам ана шу уйғунликни кузатаман.

Гўзаллик баъзи хислат ва белгилар билан эмас, балки унда ҳаёт моҳияти қай даражада акс этиши билан ўлчанади, деганди донишмандлардан бири. Марат Ҳакимовнинг қўшиқларида уйғоқ қалб садоси ҳаётий эпкин билан эсади. Ҳарбий мавзудаги қўшиқларида Ватан, она, бурчнинг улуғланиши ҳаёт моҳияти эмасми, аслида. Шу нуқтан назардан Марат акаининг қўшиқлари машҳурлик кетидан чопмайди, машҳурликнинг ўзи унинг қўшиқларини қувиб юради.

«Ўзбекистон—Ватаним маним» қўшиқ танловининг финал босқичига йўлланма олган Ўзбекистонда хизмат кўрсатган артист, лейтенант Марат Ҳакимовга танловда фахрли ўрин соҳиби бўлиб, ижодий ютуворликларга эришишини тилаб қоламиз.

Лейтенант Алижон САФАРОВ,
«Ватанпарвар» мухбири.

Ўзбекистон ҳарбийлари

И. АБДУКАРИМОВ шеъри,
П. МАКАРОВ мусиқаси.

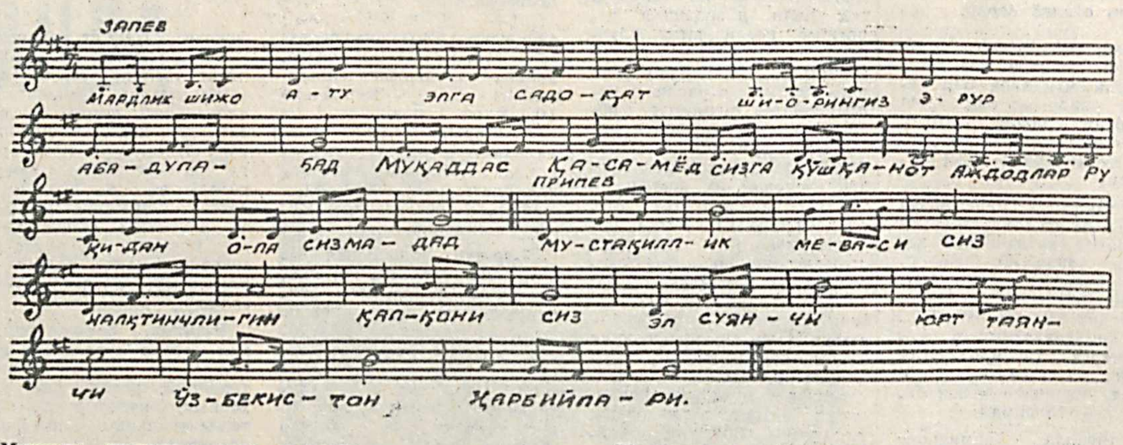

Мардлик, шижоат-у, элга садоқат,
Шиорингиз эрур абадул-абад.
Муқаддас Қасамёд сизга қўш қанот,
Аждодлар руҳидан оласиз мадад.

НАҚОРАТ:

Мустақиллик меваси сиз,
Халқ тинчлигин қалқони сиз,
Эл суянчи, юрт таянчи,
Ўзбекистон ҳарбийлари!

Ватанни севмоқни нимандан биляб,
Ҳарб илму сирларин мукаммал ўқиб,
Бокира қизларнинг қалб қўрида,
Ишқ ўтин ёқолган чақмоқ йигитлар,

Мустақиллик меваси сиз,
Халқ тинчлигин қалқони сиз,
Эл суянчи, юрт таянчи,
Ўзбекистон ҳарбийлари!

Қўлда қурол, дилда иймон мустаҳкам,
Ўз постида сергак турар улар мудом.
Ёв ўтказмас сарҳадидан ҳеч бир дам,
Шер юракли эр йигитлар, бўлинг омон.

Мустақиллик меваси сиз,
Халқ тинчлигин қалқони сиз,
Эл суянчи, юрт таянчи,
Ўзбекистон ҳарбийлари!

Футбол бўйича Ўзбекистон Республикаси VI миллий чемпионат ўйинлари тартиби (II давра)

XVIII ТУР
4 август
154. «Навбаҳор» — «Нефтчи» — 0:3

ЎЗБЕКИСТОН КУБОГИ
«Пахтакор» — «Насаф» — 4:0

7 август
155. «Чилонзор» — «Афросиёб» — 3:0
156. «Атласчи» — «Хоразм» — 3:7

8 август
157. «Янгиер» — «Андижон» — 3:2
158. «Зарафшон» — «Трактор» — 1:0
159. «Сурхон» — «Косонсой» — 3:1
160. «Насаф» — «Бухоро» — 3:0
161. «Пахтакор» — «Сўғдиёна» — 3:0
162. «Дўстлик» — МҲСК — 2:3

XIX ТУР
12 август
163. «Афросиёб» — «Янгиер»
164. «Нефтчи» — «Пахтакор»
165. «Сўғдиёна» — «Чилонзор»
166. «Трактор» — «Дўстлик»
167. «Хоразм» — «Зарафшон»
168. «Косонсой» — «Атласчи»
169. «Сурхон» — «Андижон»
170. «Бухоро» — «Навбаҳор»
171. МҲСК — «Насаф»

XX ТУР
16 август
172. «Янгиер» — «Сўғдиёна»
173. «Навбаҳор» — МҲСК
174. «Дўстлик» — «Хоразм»
175. «Зарафшон» — «Косонсой»
176. «Андижон» — «Афросиёб»
177. «Атласчи» — «Сурхон»
178. «Насаф» — «Трактор»
179. «Пахтакор» — «Бухоро»

XXI ТУР
19 август
180. «Чилонзор» — «Нефтчи» (2 сентябрь)
181. «Трактор» — «Навбаҳор»

20 август
182. «Бухоро» — «Чилонзор»
183. «Хоразм» — «Насаф»
184. «Косонсой» — «Дўстлик»
185. «Атласчи» — «Зарафшон»
186. «Сўғдиёна» — «Андижон»
187. «Сурхон» — «Афросиёб»
188. «Нефтчи» — «Янгиер»
189. МҲСК — «Пахтакор»

XXII ТУР
190. «Андижон» — «Нефтчи» (8 октябрь)

26 август
191. «Янгиер» — «Бухоро»
192. «Навбаҳор» — «Хоразм»
193. «Пахтакор» — «Трактор»
194. «Насаф» — «Косонсой»
195. «Афросиёб» — «Сўғдиёна»
196. «Зарафшон» — «Сурхон»

27 август
197. «Дўстлик» — «Атласчи»
198. «Чилонзор» — МҲСК

XXIII ТУР
4 сентябрь
199. «Атласчи» — «Насаф»

5 сентябрь
200. «Трактор» — «Чилонзор»
201. «Зарафшон» — «Дўстлик»
202. «Хоразм» — «Пахтакор»
203. «Косонсой» — «Навбаҳор»
204. «Бухоро» — «Андижон»
205. «Сурхон» — «Сўғдиёна»
206. МҲСК — «Янгиер»
207. «Нефтчи» — «Афросиёб»

XXIV ТУР
9 сентябрь
208. «Чилонзор» — «Хоразм»

10 сентябрь
209. «Янгиер» — «Трактор»
210. «Насаф» — «Зарафшон»
211. «Афросиёб» — «Бухоро»
212. «Сурхон» — «Дўстлик»
213. «Навбаҳор» — «Атласчи»
214. «Андижон» — МҲСК
215. «Сўғдиёна» — «Нефтчи»
216. «Пахтакор» — «Косонсой»

XXV ТУР
14 сентябрь
217. «Трактор» — «Андижон»

15 сентябрь
218. «Хоразм» — «Янгиер»
219. «Атласчи» — «Пахтакор»
220. «Зарафшон» — «Навбаҳор»
221. «Дўстлик» — «Насаф»
222. «Косонсой» — «Чилонзор»
223. «Бухоро» — «Сўғдиёна»
224. «Нефтчи» — «Сурхон»
225. МҲСК — «Афросиёб»

XXVI ТУР
21 сентябрь
226. «Навбаҳор» — «Дўстлик»
227. «Янгиер» — «Косонсой»
228. «Андижон» — «Хоразм»
229. «Афросиёб» — «Трактор»
230. «Сурхон» — «Насаф»
231. «Сўғдиёна» — МҲСК
232. «Нефтчи» — «Бухоро»
233. «Пахтакор» — «Зарафшон»

22 сентябрь
234. «Чилонзор» — «Атласчи».

XXVII ТУР
30 сентябрь.
235. «Трактор» — «Сўғдиёна»
236. «Дўстлик» — «Пахтакор»

1 октябрь
237. «Атласчи» — «Янгиер»
238. «Зарафшон» — «Чилонзор»;
239. «Насаф» — «Навбаҳор»
240. «Косонсой» — «Андижон»
241. «Хоразм» — «Афросиёб»
242. «Бухоро» — «Сурхон»
243. МҲСК — «Нефтчи»

XXVIII ТУР
4 октябрь
244. «Чилонзор» — «Дўстлик»

5 октябрь
245. «Янгиер» — «Зарафшон»
246. «Андижон» — «Атласчи»
247. «Афросиёб» — «Косонсой»
248. «Сўғдиёна» — «Хоразм»
249. «Бухоро» — МҲСК.
250. «Сурхон» — «Навбаҳор»
251. «Нефтчи» — «Трактор»
252. «Пахтакор» — «Насаф»

8 октябрь

ЎЗБЕКИСТОН КУБОГИ
МҲСК — «Дўстлик»

XXIX ТУР
13 октябрь
253. «Косонсой» — «Сўғдиёна»
254. «Трактор» — «Бухоро»

14 октябрь
255. «Насаф» — «Чилонзор»
256. «Зарафшон» — «Андижон»
257. «Атласчи» — «Афросиёб»
258. «Хоразм» — «Нефтчи»
259. МҲСК — «Сурхон»
260. «Дўстлик» — «Янгиер»
261. «Навбаҳор» — «Пахтакор»

XXX ТУР
21 октябрь
262. «Янгиер» — «Насаф»
263. «Андижон» — «Дўстлик»
264. «Афросиёб» — «Зарафшон»
265. «Сўғдиёна» — «Атласчи»
266. «Бухоро» — «Хоразм»
267. «Сурхон» — «Пахтакор»
268. «Нефтчи» — «Косонсой»
269. МҲСК — «Трактор»

22 октябрь
270. «Чилонзор» — «Навбаҳор»

XXXI ТУР
28 октябрь
271. «Насаф» — «Андижон»
272. «Зарафшон» — «Сўғдиёна»
273. «Дўстлик» — «Афросиёб»
274. «Атласчи» — «Нефтчи»
275. «Косонсой» — «Бухоро»
276. «Трактор» — «Сурхон»
277. «Пахтакор» — «Чилонзор»
278. «Хоразм» — МҲСК
279. «Навбаҳор» — «Янгиер»

XXXII ТУР
5 ноябрь
280. «Афросиёб» — «Насаф»
281. «Сўғдиёна» — «Дўстлик»
282. «Нефтчи» — «Зарафшон»
283. «Бухоро» — «Атласчи»
284. «Сурхон» — «Чилонзор»
285. «Янгиер» — «Пахтакор»
286. «Андижон» — «Навбаҳор»
287. «Трактор» — «Хоразм»
288. МҲСК — «Косонсой»

XXXIII ТУР
9 ноябрь
289. «Насаф» — «Сўғдиёна»
290. «Зарафшон» — «Бухоро»
291. «Атласчи» — МҲСК
292. «Навбаҳор» — «Афросиёб»
293. «Пахтакор» — «Андижон»
294. «Дўстлик» — «Нефтчи»
295. «Сурхон» — «Хоразм»
296. «Косонсой» — «Трактор»
297. «Чилонзор» — «Янгиер»

XXXIV ТУР
13 ноябрь
298. «Янгиер» — «Сурхон»
299. «Хоразм» — «Косонсой»
300. «Андижон» — «Чилонзор»
301. «Трактор» — «Атласчи»
302. «Афросиёб» — «Пахтакор»
303. «Сўғдиёна» — «Навбаҳор»
304. «Нефтчи» — «Насаф»
305. «Бухоро» — «Дўстлик»
306. МҲСК — «Зарафшон»

17 ва 21 ноябрь.
Ўзбекистон Кубоги. Ярим финал.

23 ноябрь
Ўзбекистон кубоги. Финал.

Такие разные таймы

Слова, вынесенные в заголовок, думаю, в полной мере отражают ход матча между командами «Дустлик» и МХСК. За неполный месяц это была уже третья встреча армейцев и футболистов столичной области. И если в кубковой встрече победа была за «Дустликом», то в игре 17-го тура чемпионата МХСК не оставил никаких сомнений в своем превосходстве.

В составе МХСК по сравнению с прошлым матчем произошли некоторые изменения. Из-за травмы на поле не вышли Бахтиёр Камбаралиев и Шухрат Рахманкулов. Уважительная причина была и у Мухтара Курбанова. Он женился, и мы присоединяемся к многочисленным поздравлениям, желаем семейного счастья, здоровья.

Понятно, что эти перестановки не могли не повлиять на игру армейцев. Тем не менее встречу они начали без раскачки и сразу взяли инициативу в свои руки. Футболисты МХСК, методично распатывая оборону «Дустлика», упорно искали путь к воротам соперников. Первым нашел его Ойбек Усманходжаев, который, оставив не у дел защитника, ворвался в штрафную и точно пробил в дальний угол. Так на 10-й минуте был открыт счет в этой встрече.

Армейцы много комбинируют. Особенно активны Усманходжаев, Ивангородский. Старается в отсутствие Рахманкулова достойно сыграть Саин Ахмедов.

На 24-й минуте вновь отличается Усманходжаев, который, красиво обыграв двух защитников, прорывается к воротам и забивает второй гол. Что и говорить, этот гол вызвал бурю восторга на трибунах стадиона «Дустлик», где болельщиков армейцев было намного больше, чем поклонников хозяев поля.

Армейцы не успокаиваются на достигнутом, продолжают атаковать. На 35-й минуте защитники сбивают в штрафной площади Абдукаххора Маъруфалиева. Нуъмон Хасанов с пенальти увеличивает счет до 3:0 в матче, а свой лицевой доводит до 19 мячей.

Футболисты «Дустлика» пытаются перехватить инициативу, создают несколько острых моментов. Минут за пять до конца первого тайма им удается наконец-то «размочить» счет. Делает это, после продолжительной атаки, вышедший на замену Юрий Винтовкин.

Не ошибусь, если скажу, что во втором тайме на поле доминировали хозяева поля. Чтобы реабилитировать себя перед болельщиками, они повели наступление большими силами.

Армейцы же, ликвидируя угрозу у своих ворот, как только появляется возможность, контратакуют. Во втором тайме тренеры проводят несколько замен, выпуская на поле молодых футболистов. Хорошо включился в игру и обратил на себя внимание активными действиями Арслан Толипов. Неплохо сыграл и вышедший вместо Усманходжаева Улугбек Асанбаев. Первый раз в основном составе МХСК появился Исмаил Атамурадов. И надо отметить, что он не потерялся в этой ответственной встрече.

Во время одной из атак футболистов Ташкентской области наш голкипер Владимир Цирин нарушил правила, и судья указал на одиннадцатиметровую отметку. Лучший бомбардир хозяев Джафар Присметов сократил разрыв в счете до минимума.

До конца игры оставалось 13 минут. Обе команды создали несколько острых голевых моментов, но реализовать их не сумели.

Так МХСК довел победную серию до 18 матчей и безоговорочно лидирует в чемпионате. Следующая игра состоится сегодня, 12 августа. МХСК принимает у себя на поле команду «Насаф».

Подполковник К. ЖАББАРОВ.

● ЭТО НУЖНО ДЛЯ БОЯ

ВОСКРЕСЕНЬЕ—ДЕНЬ СПОРТИВНЫЙ

В подразделении, где служит офицер Х. Тухтаев, неослабное внимание уделяется вопросам физической подготовки личного состава. Не только в часы плановых занятий, которые проводятся на высоком методическом уровне, но и в свободное от службы время. Так, здесь стало правилом выходные дни превращать в спортивные праздники. К ним готовятся заранее. Команды и отдельные военнослужащие старательно тренируются, готовя себя к острым поединкам на стадионе. Они не стремятся побивать какие-то рекорды, тут преследуется другая цель — массовость спорта; воины становятся сильнее телом и духом.

Большой спортивный праздник состоялся и в один из недавних дней. На нем присутствовали не только военнослужащие, но и приехавшие к воинам родители, их друзья, знакомые. А также местная молодежь, с которой у воинов сложились давние дружеские связи. Так что в болельщиках недостатка не было.

И вот на беговых дорожках, спортивных площадках начались поединки. Захватывающими были состязания на стометровой дистанции. Каждый солдат старался пробежать как можно лучше, проявляя волю к победе. Никто, разумеется, не хотел уступать, но всем было ясно — быстрее преодолеет стометровку самый-самый...

Забег за забегом. И вот блестяще стартует рядовой Фарход Касымджанов. С первых метров он вырывается вперед и лидирует до самого финиша. Фарход и стал победителем. Но это не случайно — солдат систематически занимается легкой атлетикой, другими видами спорта. Ему и достались симпатии и аплодисменты зрителей.

В этот день победителей приветствовали и на другой дистанции в 100 метров — на водной дорожке бассейна. Здесь быстрее всех проплыли рядовые Аскар Кудратов и Рихсибай Атаханов.

Гром подбадривающих возгласов раздался, когда на спортивной площадке встретились команды по перетягиванию каната. Это распространенный и увлекательный вид состязаний. Команды могут обладать одинаковой силой, но победит та, которая сумеет в нужный момент собрать усилия каждого участника воедино, сделать решительный рывок и перетянуть соперника на свою сторону. Такой командой оказалось отделение рядового Геннадия Корнушина. В этот день не было равных коллективу во главе с Геннадием. Он и стал победителем.

Спортивный праздник продолжался. Волейбол, футбол... На ковре сходились пары самбистов — воспитанники мастера спорта по борьбе самбо старшего лейтенанта Орифа Арслонова.

Весело, с пользой для дела прошло воскресенье. А вечером в солдатском клубе воины посмотрели интересный кинофильм.

Капитан Х. ЗАППИЛОВ,
корр. «Ватанпарвара».

Ранг-баранг олам

СОЧИГА ҚАРАБ

Инсоннинг ақлий қобилияти қай даражада эканлигини билиш учун сўровлар, тестлар ўтказиш шарт эмас экан. Америкалик олимларнинг аниқлашларича, бунга жавоб топиш учун ўша кишининг соч толаларини текшириб кўриш кифоя. Уларнинг тадқиқотлари шуни кўрсатганки, кўп фикрловчи одамларнинг сочида рух ва миснинг миқдори юқори бўларкан.

ПРОСЛАВЛЕННАЯ ОБЕЗЬЯНА

Трехлетний мальчик упал за ограду обезьянника, в котором содержалось семь горилл. Это случилось в зоопарке города Чикаго. На помощь пришла одна из обезьян по кличке Бинти. Она спокойно подошла к лежащему мальчику и осторожно его подняла. Сзади на Бинти висел ее собственный малыш, на обезьяна взяла упавшего ребенка «на руки», точно хотела убаюкать, и отнесла к служебному входу, где аккуратно положила его на пол, вверив заботе работников зоопарка. С тех пор тысячи посетителей приходят посмотреть на Бинти и в награду угощают ее фруктами. Мальчик, получивший ушибы и ссадины, поправился.

БОРИГА БАРАКА

«Атланта Джорнал Конституьшен» мухбири Кубани муқобил суратда даволаш мамлакати деб ҳисоблайди. Чунки тиббиёт саноати жуда оғир аҳволда бўлган бу ўлка врачлари шу кунларда халқ табобатидан паноҳ топмоқдалар. Турли ўтлар дамламаси даббадан то кўзга тушган пардаларни олиб ташлашгача бўлган жарроҳлик амалиётларида оғриқ қолдирувчи восита сифатида ишлатилади. Кўпчилик кубаликлар ҳақиқий дори-дармон қанақа бўлишини аллақачон эсдан чиқарганлар. Аммо мақола муаллифининг ёзишича, замонавий дори-дармонларнинг йўқлиги уларни ҳечам ранжитмаяпти. Сабаби кубалик врачлар халқ табобати ёрдамида ҳар қандай касалликни—қўксов (астма) дан тортиб то соч тўкилишигача даволашга кафолат берадилар.

ВЫБИРАЙ НА ВКУС

«У вас плохо начался год? — спрашивалось в статье журнала «Нью сейентист». — Беспокоиться незачем: во всем мире Новый год будут отмечать самое малое еще 14 раз — есть из чего выбирать».

1 января считается первым днем года только в тех странах, где принят григорианский календарь. В 46 году до н. э. Юлий Цезарь решил, что календарный год будет начинаться 1 января, а папа Григорий, который пересматривал календарь в 1382 г., дату утвердил. Различные культуры создавали собственные календарные системы, и всего появилось 26 новогодних праздников. Самая древняя система — у китайцев. В этом году Новый год — 2 октября. Также и по мусульманскому календарю, исключительно лунному, дата Нового года — 8 мая.

СУЯК ЕМАЙДИГАН «ОЛАПАР»

«Дейли телеграф» газетасининг ёзишича, британиялик олимлар биринчи овчарка-робот яратишди. Ушбу «олапар»ни фермер хўжаликларида подага яқинлашаётган йиртқич ҳайвонларни ҳуркитиш учун қўллаш мўлжалланмоқда. Айрим ҳолларда у чўпон вазифасини ҳам бажараверади. Газета хабарига кўра Японияниг «Сонй» компанияси янада инсонпарварлик йўлидан бориб кичкинтойлар учун кучук-робот яратган. Японялик «кучук» буйрук бўйича конток ўйнаши, бошини турли томонга айлантириши, ҳатто «ҳа олиши» ҳам мумкин.

Матбуот материаллари асосида тайёрланди.

ПОГОДА

По сообщению Главгидрометцентра, 12—14 августа в республике без осадков.

Температура воздуха ожидается ночью 13—18, днем 30—35 градусов тепла.

На юге и в пустынной зоне Узбекистана ночью 17—22, днем 34—39 выше нуля.

Бош муҳаррир подполковник И. Қ. АБДУКАРИМОВ.

АДРЕС РЕДАКЦИИ: г.Ташкент, 700031 ул. Д. Кунаева, 21

Зам редактора — 56-17-98; отв. секретарь — 56-04-60. Отделы воинской службы и воспитательной работы — 69-45-55, по связям с государственными и общественными организациями — 56-02-49; массовой работы и спорта — 56-08-72; культуры и организации досуга — 56-03-48; социологии и рекламы — 56-54-76; подписки — 56-03-46; заказов — 56-18-44. Начальник издательства — 56-04-90; дежурный — 56-09-81; бухгалтерия — 56-03-82.

Письма, рукописи, фотографии и рисунки не рецензируются и не возвращаются.

Позиция редакции может не совпадать с точкой зрения авторов публикуемых материалов.

Типография газеты «Ватанпарвар».

Газета зарегистрирована в Государственном комитете Республики Узбекистан по печати. Рег. № 50.

Заказ № 6366.