БУТУН ДУНЁ ПРОЛЕТАРЛАРИ, БИРЛАШИНГИЗ!

ЎЗБЕКИСТОН АДАБИЁТИ ВА САНЪАТИ

ЎЗБЕКИСТОН ССР ЁЗУВЧИЛАР СОЮЗИ ВА ЎЗБЕКИСТОН ССР МАДАНИЯТ МИНИСТРЛИГИНИНГ ОРГАНИ

ГАЗЕТА 1956 ЙИЛ 4 ЯНВАРДАН ЧИҚА БОШЛАГАН

1989 ЙИЛ

13 ОКТЯБРЬ
№ 42 (3042)
ЖУМА

Ўзбекистон ССР Олий Совети Президиумининг қарори

ЎЗБЕКИСТОН СОВЕТ СОЦИАЛИСТИК РЕСПУБЛИКАСИНИНГ «ЎЗБЕКИСТОН ССРнинг ДАВЛАТ ТИЛИ ТЎҒРИСИДА»ГИ ҚОНУНИ ЛОЙИҲАСИ ҲАҚИДА

Ўзбекистон ССР Олий Совети Президиуми қарор қилади:

1. Ўзбекистон ССР Олий Совети Қонун лойиҳаларини тайёрлаш, миллатлараро муносабатлар ва интернационал тарбия масалалари, халқ маорифи ва маданият доимий комиссиялари томонидан Ўзбекистон Совет Социалистик Республикасининг «Ўзбекистон ССРнинг давлат тили тўғрисида»ги Қонуни лойиҳаси умумхалқ муҳокамаси давомида тушган таклифлар ва мулоҳазалар асосида қайта пухта ишлаб чиқилганлиги ва янги таҳрирда Президиумга тақдим этилганлиги маълумот учун қабул қилинсин.

2. Қайта пухта ишлаб чиқилган Қонун лойиҳасини ўн биринчи чақириқ Ўзбекистон ССР Олий Советининг ўн биринчи сессиясида кўриб чиқиш ва аҳолининг танишиши учун матбуотда эълон қилиш зарур деб топилсин.

Ўзбекистон ССР Олий Совети Президиумининг Раиси — М. ИБРОҲИМОВ
Ўзбекистон ССР Олий Совети Президиумининг Секретари — Л. БЕККУЛБЕКОВА

Тошкент шаҳри

«МЕҲРОБДАН ЧАЁН» РОМАНИ ЯРАТИЛГАНИГА 60 ЙИЛ ТЎЛДИ

Рауно ва Хайём

ХА, АБДУЛЛА ҚОДИРИЙ романларидан мен маърифат излайман. Чунки маърифат ва маданият орқасидангина биз барча эзгу тилакларимизга эришамиз.

Йигирманчи асрнинг илк йилларида бизда, яъни Ўрта Осиёда роман ҳақида бокира тасаввурлар пайдо бўлди. Ҳамза, Фитрат, Чўлпон, Қодирий сингари халқ маърифатпарварлари юрагида роман яратиш орзуи туғилди. Фитрат ва Ҳамзанинг аср бошларидаги насрий уринишларидан(Фитратнинг ўнинчи йилларгача барча насрий асарларида романга интилиш борлигини сезиш қийин эмас) халқ ижтимоий-маданий, маиший ҳаётига бадиий ойна бўлоладиган асар яратиш иштиёқи кучли бўлганлигини англаш мумкин.

Мана шу орзулар йигирманчи йилларнинг бошларига келиб «Ўтган кунлар»ни юзага чиқарди. Ўрта Осиё знёлиларининг роман ҳақидаги орзулари «Ўтган кунлар»да мужассамлашди. Бу Ўрта Осиё маданий ҳаётида улуғ воқеа эди. Бадиий тафаккурнинг роман қадар ўсиб чиқишида жуда катта тарихий маъно бор эди. Бу Ўрта Осиё интеллигенцияси романча тафаккурга томон ўсиб етилганлигини кўрсатар эди. Европа, Шарқ, Россия романлари муҳташам қасрлари қошидаги кўркув, ҳадиксираш, чорсизлик, ожизлик енгиб ўтилган эди. Мазмуни тўлиқ, бадияти етук роман халқ учун мактаб, яъни маънавият ва фикрлаш мактаби. Узбек халқи «Ўтган кунлар»ни худди шундай қабул қилди. Тўнғич фарзанд жуда севимли бўлиб туғилди. Ҳозир «Ўтган кунлар» деса ийиб кетмайдиган ўзбек йўқ. Роман миллий бадиий тафаккурнинг барча қирраларига ўз таъсирини ўтказгани бежиз эмас. «Ўтган кунлар» қоғозга тушаётган маҳаллардаёқ Қодирий мозий бир романга сиғмаслиги, у юзлаб жуда ўткир йирик асарларга мавзу беражагини теран англаб етган эди.

Ажаб эмаски, «Ўтган кунлар» ёзилаётган чоғдаёқ бошқа бир роман фикри ёзувчини безовта қила бошлаганди.

Кўп ўтмай бу безовталиқ «Меҳробдан чаён» либосларини кийди. Йигирма саккизинчи йилнинг бошларида ёзувчи бу романга охирги нуқтани қўйди. Бу икки романни мен ўзбек адабиёти тарихидаги бокира романлар деб атагим келади. Чунки уларга ҳали шу йилларда жаҳон адабиётида кучли мавқега эга бўлиб қолган экспрессионизм ёки модернизмнинг минг исми қориштириб бир ис яратган шабадалари ўз таъсирини кўрсатиб улгурмаган эди. Ҳолбуки, бул романлардан салгина кейинроқ яратилган «Обид кетмон» ва «Кеча ва кундуз»да ички монолог, ички психологик таҳлил, шахснинг ички иккиланиши, сюжетнинг «исталган» ерда бошланиши ва «исталган» ерда тугаши, кутилмаган янги воқеа чизиқлари куртаклаши каби экспрессион ҳолатларнинг бошланғич зуҳуротларини кузатамиз.

Бокира романлар деб аташимга Қодирийнинг ўзининг бир ажойиб шаҳодати сабаб бўлди. У «Меҳробдан чаён»га ёзган дебочасида роман ва унинг қаҳрамонларини яратишда ўзи танлаган принцип устида тўхталади. Бу гапни у киши билмасдай айтиб ўтади. Лекин эътибор бериб қараган одам учун унда жуда чуқур фикр очилади. Бу фикр Ўрта Осиёда янги роман йўналишини, унинг методологик сарҳадларини белгилайди. Албатта, бадиий адабиёт ҳар қандай сарҳадлардан баландроқ туради. Уни маълум сарҳадлар ичида чеклаб қўйиш узоқ ўтмай таназзулга олиб боради. Лекин бадиий адабиёт бир сарҳадни босиб янги, бошқача бир сарҳадга кўтарилади. Шунинг учун бу ерда «сарҳад» деган сўзни ишлатдим. Қодирий дебочада ёзади: «Албатта, мен бу сўнгги марғуб қаҳрамонларни (яъни меҳнаткашкамбағалларни назарда тутади — **И. Ғ.**) ўзбек тарихининг ҳазми кўтарган қадар ўз ҳолича олишга тиришдим». Кўчирманинг давоми бор. Лекин шу ерда андак тўхтаб ўтайлик. Бу аввало «ўзбек тарихининг ҳазми кўтарган қадар» деган жумла. Чамаси, бу тарихий ҳаққоният масаласи. Кейинчалик биз ўзбек тарихидан олиб ёзилган бир қанча турли жанрларга мансуб асарларда қаҳрамонлар ўзбек тарихининг ҳазми кўтарган қадар олинмаганлиги — улар ё ҳаддан ташқари бўяб ва ёки ҳаддан ташқари янги замон фикрига мослаштириб тасвирланганлигидан юзаки таъсирчан ёхуд тўғрироғи сохта таъсирчан бўлиб қолганлигини биламиз. Бу тарихнинг ҳазми кўтармаган нарсаларни унинг бўғзига тиқиштириш, тарихни, бошқача айтганда, «зўрлаш» оқибатида юзага чиқди. Ҳазми кўтармаган таом еса киши касал бўлади. То ҳазми оғир озуқдан қутулмагунча ўзини қўярга жой тополмайди. Назаримда, адабиётимиз кўп замонлар ана шундай ҳазмига тўғри келмайдиган таом еб юрди. Эндиликда эркин шароитда ижод қилиш учун у ўзини тозалаши керак. Қодирийнинг эътиборни ўзига қаттиқ жалб этадиган иккинчи жумласи: «ўз ҳолича олишга тиришдим»дир. Бу Толстойнинг ҳаётни биз истаганча эмас, борича тасвирлаш керак, деган машҳур фикрига тўғри келади. «Ўз ҳолича олиш» — реалистик ҳаққоний тасвирнинг онгидир. Афсуски, адабиёт кўп даврлар ҳаёт ва инсон манзараларини ўз ҳолича олиб тасвирлашдан йироқлашди. Идеаллаштириш, йўқ нарсаларни бўрттириш, борича эмас идеалга тўғри келадиганча ёзиш, ўзбекона содда қилиб айтганда, аравани қўруқ олиб қочиш адабиётга бўлган ишончни сўндирди. Қодирий кейинги жумлада «ўз ҳолича олиш»нинг афзаллигини яна шундай тушунтиради: «Чунки шундан ортиғи сохта бўлиши устида, китобнинг қадрини ҳам туширар эди». Қодирий йигирманчи йиллардаёқ адабиётнинг қадрсизланиш эҳтимоли борлигини сезган эди.

«ХАЗМИ КЎТАРИШ» ва ҳазми кўтармаслик қандай бўлишини романдан кўрайлик. Анвар мирзо оғир шароитда сиғинди бўлиб ўсган йигит. Уни сармушшуйликка кўтармоқчилар. Лекин Анвар мирзо буни истамайди. Анварнинг хон саройидаги катта лавозимдан ўзини олиб қочиши ғалати бўлиб туюлади. Шу ўринда Қодирий ўз даврининг илғор кишиси бўлган, илм ва фаросат эгаси Анварнинг ички изтиробларини, аламли йилларини, сарой ҳаёти ва умуман, ўша давр ўзбек турмуши ҳақидаги тасаввурларини кенг йўсинда тасвирлаши мумкин эди. Шундай тасвирларга романда ҳаддан ташқари кўп ўрин бор. Бироқ Анвар ҳар қанча илғор ёшлардан бўлмасин, ўша даврда «изтироб оқими» ичида яшашга қобилмиди? Мураккаб ички изтироб оқими — Европа адабиётининг энг зўр кашфиётлари ва қадриятларидан. Бу қадрият оз деганда Оксфорд ёки Петербург университетлари таълими, жаҳон фалсафий тафаккуридан теран хабардорликни тақазо қилади. Анварнинг билимлари эса араб, форс, турк тилларини билиш, ҳисоб ва иншо қоидаларини яхши ўзлаштириш билан чекланади. Лекин унинг билимлари ўрдада Муҳаммад Ражаб пойгачи қўл остида тажрибали мирзолар қаторидан жой олиш учун етарли. Шундай экан, мураккаб ички изтироблар оқимини на Анварнинг тарбияси ва на у тарбия топган шароит кўтарар эди.

Ёки бошқа бир ҳолни олайлик. Раънонинг юлдузи Анварнинг юлдузига ғоятда мос. Улар ўртасидаги ана шу уйғунликни Қодирий зўр шоирона мақомда ғавдалантиради. Бу ўзи жуда нозик симфония. Бундай нозик уйғунликка Тагор ғоят моҳир. Раъно ибтидоий мактаб маърифатини олган. Қодирий унинг ўқиган китобларини батафсил айтиб ўтади: «Ҳафтияк», «Қуръон», «Чаҳор китоб», «Сўфи Оллоёр», «Маслаки муттақин», Навоийнинг барча асарлари, Фузулий девони, Амирий, Фазлий, Шерозий, Бедил, Саъдий... Раъно ўзи севган шоирларнинг шеърларидан мажмуалар тузади. Манзумалар ёзади. Лекин шуларгина эмас. Қодирий бизни романнинг икки ерида Раъно... Умар Хайём китобини ўқиб турганига шоҳид этади. Нега бирдан Хайём? Менинг, мисол учун, ожиз ақлимча Хайёмни Анвар мирзо ўқиса, кўпроқ тўғри келарди. Лекин Қодирий Хайёмни Раънога ўқитади. Нега? Ростдан нега? Эҳтимол, Раънода шоирона завқ Анвардан кўра кучлироқдир. У бекорга мушоараларда доим Анвардан устун келмайди. Лекин, қани, Хайём эсланган саҳифаларга қарайлик-чи, қандай сирлар бор экан:

«Раъно айвоннинг устунига суяниб китоб ўқир, Нигор ойим ўчоқ бошида овқат пиширишга машғул эди. Раъно ўзига қараб келувчи Анварга ер остидан кулимсиб олгач, бир оз кўриниб турган оёқ учларини сариқ атлас кўйлаги билан яширди, атлас кўйлакни яхшигина туртиб турган сирли кўкраги устига ён ўрим сочларини олиб ташлади. Анвар яқинлашгач, секингина китобдан кўзини олиб, «Ҳорманг», деди яна китобга юз ўгирди, Анвар келди ва унинг кўлидаги китобга қаради.

— Умар Хайём! — деди ва Раънонинг қаршисига, ҳовлига оёқ солинтириб ўтирди. — Қани, ўқи-чи эшитайлик!

Раъно китобни секингина ёпиб, Анварга узатди:

— Сиз ўқинг, мен эшитай.

— Узинг ўқи, бахилсан-да!

— Мен тўғри ўқий олмасам, тунов кундагидек куласиз...

— Жўрттага хато ўқиб, ўзинг кулдирдинг... Ўқи, Раъно!

Раъно китобни ерга қўйди:

— Мен ўқиб эринкдим...»

Бунда хайёмча шўхлик барқ уриб турибди. Шўхлик Раънонинг онгига ранг, жозибасига жозиба қўшаяпти. Хайём Раънонинг зукоталигидаги завққа латофатли руҳ бағишлаяпти. Лекин Раъно шу тобда, Анвар кириб келган маҳалда, оқшомнинг шам нурлари оқариб ёйилганда Хайёмнинг қайси рубоийсини ўқиётган, ёдлаётган эди? Қайси? Нега ёзувчи буни айтмади? Мен ожиз ақлим билан буни дарҳол шошиб-пишиб айтиб ўқувчини тинчлантирган ва бундай саволларга ўрин қолдирмаган бўлардим.

Кўза-ю косангни кўтар, эй дилдор,
Кўклам сув бўйи, салқин жойга бор,
Бу чарх кўп сарвқад, ой юзларни
Гоҳ кўза, гоҳ коса қилмиш неча бор...

Шу сатрларни ўқиб терга тушмадимикан Раъно — шоира? Ахир бундан кейинги тасвирлар қанчалар хайёмона: кўкда ўн уч кунлик гўзал ой сузади. Майин шамол гулларни аллалайди. Раъно ўғрина Анварнинг ёзувига боқади... коинотда, ўзбекнинг осуда масканларида шеър руҳи кезинади. Раъно шундай шеър баҳсида ҳам, тиб баҳсида ҳам мирзони енгади... Бу парчани Хайёмсиз тасаввур қилиш мумкинми? Барча шоирона оқим ундан бошланди. «Оёқ учларини сариқ атлас кўйлаги билан яшириш» ҳам тўла ҳаёмона. Кўкрак устига ташланган ўрим сочлар тўлғанишида ҳам Хайём сезими.

Хаёмга биз «Фотиҳа — муҳри худодир» бобида яна бир карра дуч келамиз. Лекин бунда энди вазият мутлақо ўзгарган. Ўрдадан Раънога совчи келган. Маҳдум учун бу «хайри фол, файзи илоҳий...» Раъно учун эса... «Ўзича саодат бўлиб кўринган бу фожиа хабари билан Нигор ойимни эсанкиратди, йиғлатди, Раъно эса танчада ўқиб ўтирган Хайём рубоиёти устига ҳушсиз бошини қўйди». Аввалги манзара билан бу манзара ўртасида қанчалар буюк зиддият ва фарқ бор. Ҳаётнинг шундай зиддиятларини куйламаганми Хайём? Унинг ҳар бир рубоийси олам зиддиятининг муҳрини ташийди.

Шу ерда ёзувчи қанча-қанчалаб саҳифаларни қоралаши мумкин эди Раънонинг эзгин ҳолати ва ички кайфиятларини тасвирлаб. Лекин адиб бундай қилмайди. У: «Раънонинг ҳозирги аҳволини биз ёзиб ўтирмаймиз», деб изоҳ беради. Лекин Хайём рубоийлари устига ҳушсиз бош қўйишнинг ўзи том-том тасвирлар ўрнини босолмайдими? У закий одам учун қанчадан-қанча ўй ва маълумот беради.

Лекин... лекин худди шу шум хабар келган чоғда Раъно Хайёмнинг қай рубоийсини мутолаа қилаётган эди экан? Бу бизга жумбоқлигича қолади.

Лойни муштлаб турган анави кулол
Қилсайди ақл ила чуқурроқ хаёл,
Ҳеч қачон бунчалик тепкиламасдим
Ота тупроғидан ясаркан сопол...

Балки Раъно — шоиранинг бошқа шу дардли рубоий устига ҳолсиз толгандир. Балки бошқа... Лекин Хайём бўлмаса қанчалар жозибасини йўқотади бу қаҳрамон!

ЎЗБЕК ҚИЗИ Раънонинг қалби Хайёмни шундай сирли, хаёлий илғамас ранглардагина «ҳазм қилади».

Ўзбек қизини сирли дейдилар.

Янаям сирли бўлмасинми?

Қодирий унинг сири ичига киришга шошилмайди. «Ўз ҳолича» деган сўзнинг маъносини яна бир карра бошқачароқ англагандирсиз энди?

Иброҳим ҒАФУРОВ



«Меҳробдан чаён»нинг нашрлари

УЙҒОНАЁТГАН УМИД
2-БЕТ
САВОБ
4-БЕТ
ДАВЛАТ ТИЛИ ТЎҒРИСИДАГИ ҚОНУН ЛОЙИҲАСИ
3-БЕТ
ГАЗЕТХОНЛАРДАН МАКТУБЛАР
5-БЕТ

ЎЗБЕК АДАБИЁТИНИНГ ХОРИЖДАГИ ТАРЖИМОНЛАРИ ТОШКЕНТДА

ТАРЖИМА—ҲАМКОРЛИК ЙЎЛИ

Бугунги кунда адабиётлар ўртасида ҳамкорликни кучайтиришда бадиий таржима ва адабий алоқаларнинг роли қандай бўлиши керак? 10 октябрда Тошкентда Ўзбекистон ССР Ёзувчилар уюшмаси, уюшма қошидаги Бадиий таржима ва адабий алоқалар маркази ташаббуси билан бошланган ўзбек адабиётининг хорижлик таржимонларининг биринчи семинар-кенгашида ана шу масала ўртага ташланди. Кенгашни Ўзбекистон ССР Ёзувчилар уюшмасининг биринчи котиби **Одил Ёқубов** қисқача кириш сўзи билан очди.

— Марказ яхши иш бошлади, — деди у. — Ҳозиргача «Ўзбек шеърияти антологияси»нинг биринчи қисми рус тилига сўзма-сўз таржима қилинди. Эндиликда унинг иккинчи қисми устида иш бормоқда. Бу кенгаш адабиётимизнинг чет эллик таржимонлари билан ҳамкорлик йўлидаги илк қадам бўлди. Бундай халқаро анжуманни яна икки йилдан кейин кенгроқ миқёсда ўтказишни мўлжаллаяпмиз. Маълумки, 1991 йили Алишер Навоийнинг 550 йиллиги, 1994 йили Абдулла Қодирийнинг 100 йиллиги нишонланади. Улар асарлари шу муносабат билан чет тилларга кўпроқ ва савияли таржима қилиниши керак. Бу кенгашни ана шу ишнинг бошланиши ҳам деб қараш мумкин.

Ўзбекистон ССР Фанлар академияси Тил ва адабиёт институти директори **Бахтиёр Назаров** ўзбек адабиётининг чет тилларга тржима қилиниши ва тарғиб этилиши ҳақида гапирди.

— Ўзбек адабиёти Шарқ тилларига кўпроқ таржима қилинган, — деди у. — Тўғри, Алишер Навоий, Бобур, Огаҳий каби ижодкорлар асарлари ғарб тилларига ҳам ўгирилган. Лекин улар ниҳоятда оз. Ҳозирги пайтда эса 70 дан ортиқ ижодкор асари хорижий тилларга ағдарилган. Улар орасида О. Ёқубов, П. Қодиров, Т. Пўлатов, Х. Тўхтабоев асарлари алоҳида ўрин тутади...

У сўзида яна энг яхши асарларни таржима қилиш, таржимонларни жумҳуриятимизга таклиф этиш, таржима марказини янада кенгайтириш, мутаржимларимизни тажриба алмашиш учун чет элларга юбориш, Тошкент Давлат университетида таржимонлар бўлимини очиш таклифларини ўртага ташлади.

Меҳмолардан **Илза Сиртаутас** (АҚШ) ва **Ширин Аккинер** (Англия) ўзбек адабиётидан қилган таржима асарларини марказга совға қилдилар ҳамда бадиий таржимани яхшилаш йўллари тўғрисида фикр билдирдилар. Финляндиялик таржимон **Йоокка Маллинен** ўз юртида «Ўзбек шеърияти антологиясини чиқариш устида иш олиб борилаётгани ҳақида хабар бериб, ўзбек ёзувчиларини, таржимонларини бу ишда бош-қош бўлиш учун Хельсинкига таклиф қилди. Айни пайтда «Фин шеърияти антологиясини ҳам тайёрлаш зарурлигини айтди. Москвалик таржимон **Алексей Паршиков** шоир Муҳаммад Солиҳ шеърларини чет тилларга ўгираётгани тўғрисида гапирди.

— Менинг касбим архитектор. Лекин кўпроқ ислом маданияти билан қизиқаман, — деди англиялик ношир **Жеймс Гибсон**. — Ғарбда ўзбек маданиятига қизиқиш ниҳоятда катта. Чунки у дунё маданиятида ўзига яраша ўринни эгаллайди. Фақат бу маданият кам ўрганилган. Шунинг учун мен нашриётимда ўзбек адабиётининг энг яхши намуналарини жон деб нашр қилган бўлардим.

Шундан кейин ҳиндистонлик таржимонлар **Матхура Судҳир Кумар, Пурнима Мишра, Мангзар Салим**, қозоғистонлик таржимон **Зулқайна Соқиев**, Тошкентдаги «Радуга» нашриётининг ходимлари ҳам таржима ишини яхшилашнинг энг асосий йўли адабий алоқаларни, ҳамкорликларни кучайтириш эканлигини таъкидлаб ўтдилар.

Ўзбек ижодкорларидан **Ҳамид Ғулом, Шукрулло, Пирмат Қодиров** ҳам бу ҳақда фикр-мулоҳазаларини билдирдилар.

Семинар-кенгаш шу кун тушдан кейин давом этди. Меҳмонлар ўзбек адибларидан Эркин Воҳидов, Муҳаммад Али, Жамол Камол ижодий кечаси, нотиқларнинг гапларини инглиз тилига ва ўзбек тилига ўгириб турди), Зоҳидхон Обидов, Шавкат Раҳмон, Мурод Муҳаммад Дўст, Тўра Мирзо, Тилак Жўра ва бошқалар билан ижодий мулоқотда бўлдилар. Жумҳуриятимиз Ёзувчилар уюшмаси меҳмонлари адабиётимиз ютуқлари билан кенгроқ таништириш мақсадида Адабиётчилар уйида кўйинги йилларда турли нашриётларда нашр этилган китоблар кўргазмаси ҳам ташкил қилди.

Кенгаш қатнашчилари кейинги кунларда ЎзФАнинг Сулаймонов номидаги Қўлёзмалар институтида бўлдилар, Тошкент вилоятининг Бўстонлиқ районига сафар қилдилар. Ойбек уй-музейига бордилар, Тошкент Давлат университетида шеърият кечасида қатнашдилар.

Ўзбек адабиётининг хорижлик дагги таржимонларининг семинар-кенгаши бугун ўз ишини якунлайди.

7-БЕТ

8-БЕТ

СУРАТ ВА СИЙРАТ



— Ё тавба, куппа-кундузи шип-шийдам қилиб кетишди-я...

С. МАҲКАМОВ суратга олган

ТИЛ ЎРГАНИШ БОРАСИДА

С. РЕБРИН (Новочеркасск):

— Халқ депутати А. Коршуновнинг сўзларини келтираман («Литературная газета», 27 сентябрь): «...60 ёшли директорни ўзбек тилини ўрганишга мажбур этиш, бу — ақл бовар қилмайдиган бемаънилиқдир».

Менингча, ақл бовар қилмайдиган бемаънилик шундаки, 60 ёшли директор ўзи яшаётган республика тилини шу ёшгача ўрганишни ўзига эп билмабди.

(«Советская культура» газетаси, 1989, 7 октябрь)

МУҲАББАТНИНГ ҲИССАСИ

Муҳаббат Яғибоева ва унинг дугоналари билан дала устида юзма-юз келдик. Дугоналарнинг гапига қараганда, Муҳаббат кеча 100 килограмм пахта терибди. Мана шу навниҳол, мўртгина, нозик қиз эл ҳисобига ўзининг 100 килограммлик ҳиссасини қўшибди. Бу унинг бир кунда терган пахтаси. Муҳаббатнинг чаноқ ўтилган қўлларига, энгил-бошига қараб, унинг тимсолидаги минглаб ўғил-қизларимизнинг ирода сига қойил қолдим... Бу ёшлар бизнинг келажагимиз. Пахта эса ризқу рўзимиз. Ҳа, оқ пахта деб, қанча гаплар айтилмасин, пахта ўзбек халқининг ризқи рўзи. Ҳамма гап шундаки, шу пайтгача ўша ризқи рўзимизни райкомнинг остонасидан деҳқоннинг томорқасигача — тўғри келган





«Партия XXII съезди» колхози Ғузор районидаги илғор хўжаликлардан. Шу кунларда колхоз пахтазорларида иш қизғин.

СУРАТЛАРДА: пахта йиғим-терими авжида; илғор теримчи Нигора АБДУРАҲМОНОВА.

Н. ШАРИПОВ суратга олган

жойга экдик. Унинг харид нархини ўз қиммати даражасида белгиламадик. Халқнинг ризқу рўзини яратган деҳқоннинг ўзи эса яхши киймай, яхши ебичмай яшаб келди. Мана шундай шароитда оқ пахта бизга қора бўлиб кўринди. Кишилар ўртасида чаласаводлилик кучайиб кетганидан, турмуш-турмушимиз, қишлоқларимиздаги шароит инқилобдан илгариги даражада эканлигини, ҳар бир қишлоқ хонадонидан касаллик аримай қолганигача пахтадан кўрдик. Аслида бу кўргазмаларга пахта эмас, балки пахта етиштиришни планлаштирган, унинг меҳнатини адолатли баҳоламаган идоралар, халқ ишидан кўра лавозимини, мансабини яхши кўрган, жумҳуриятимизга ташриф буюрган ҳар бир юқори раҳбар шарафига кўшимча мажбурият қабул қилишга, қўшиб ёзишга даъват этган раҳбарчалар айбдор эди...

ТАЛАБАЛАР ПАХТА ДАЛАЛАРИДА

Бугун пахта эмас, балки, пахта орқасидан кўкси медалларга, номи шон-шуҳратга бурканган раҳбарлар халқни қай даражада қийин аҳволга солиб қўйгани маълум бўлиб қолди. Буни жумҳуриятимиз партия ва ҳукуматининг бугунги раҳбарлари чин дилдан сезмоқдалар. Йўл қўйилган хатоларни тузатишга интилмоқдалар. Жумладан, 1989—1990 йилларда пахта етиштириш учун қўшимча 1 миллиард 200 миллион сўм пул ажратилгани жуда яхши. Ана шу тадбир туфайли бу йилги йиғим-терим ортиқча шов-шувларсиз, даъватларсиз, қизил сўзлардан иборат шиорларсиз уюшқоқлик билан ўтмоқда. Кўп жойларда деҳқонлар ёрдамчиларни рад этмоқда. Масалан, Фарғонадаги олий ўқув юртлари талабаларини ҳалиҳозирча ҳеч ким пахта теримига жалб этганича йўқ. Ёки айтайлик, бутун-бутун ташкилотларнинг раиси Каримахон Қосимованинг айтишича, дам олиш куни 50 дан ортиқ маданият ходими ижарачиларга ёрдамга чиққан. Чунки хўжаликларда ҳар килограмм териб олинган пахтага 15-20 тийиндан ҳақ тўланяпти. Шу билан бирга, айрим жойларда мана шу қўл учида ажратилган пулни қисиб-қимтиб, халққа беришга қорни оғриётган хўжалик раҳбарлари ҳам йўқ эмас. Масалан, Андижон давлат педагогика институти талабалари 18 сентябрдан буён Олтинкўл райони далаларида пахта теришмоқда. Калинин номидаги колхозда пахта тераётган талабалар то 25 сентябрга қадар ҳар килограмм пахта учун шартномада кўрсатилган 15 тийин ўрнига 10 тийиндан ҳақ олишди. Талабаларнинг қатъий норозилигидан кейингина 15 тийиндан тўлана бошланди. Аслини олганда шу кунларда пахтага тўланаётган қўшимча ҳақ вазиятдан қутулишнинг бир йўли холос. Пахтанинг харид нархи қатъий равишда, айтайлик, ҳар килограмм пахта камида 2-3 сўмга оширилмас экан, бундай йўл-йўлакай кўрилган тадбирлар, вақтинчалик «садақа»лар билан деҳқон турмушини яхшилаб бўлмайди.

...Андижон давлат педагогика институти филология факультетининг ўқитувчилари, доцент Тўлқин Йўлдошев, Зиёвиддин Қодиров, Эргашали Эркаев, талабалар — Муҳаббат Янгибоева, Нилуфар Мўйбинова, Барно Утанова ва бошқалар билан суҳбатимиз шулар ҳақида бўлди. Муҳаббатнинг оёқларидаги кирза этикка қараб ҳалигина бориб кўрганимиз — талабаларнинг ётоғини эсладим. Катта-кичик хона-ю, йўлакда бир-бирига тирқаб йиғма каравотлар қўйилган. Шифтдан полгача бетон. Ётоқ жойда ошхона, ешларнинг ишдан сўнг маданий ҳордиқ чиқаришлари учун шароит йўқ. Айтишларича, филология факультети талабалари «шоҳона» яшаётган эканлар. Тарих, физика-математика факультетлари талабалари яшаётган дала шийпонларини бориб кўришни бизга тавсия этишди...

— Кузнинг офтобига ишониб бўлмайди, — дейди илмий ишлар бўйича институт проректори К. Турғунов. — Шунинг учун талабаларимиз деҳқонга ёрдамга чиқдилар. Ҳозир далаларда 1350 дан ортиқ талаба пахта термоқда. Ёз ойларида студент отрядларида бўлган, Афғонистонда хизмат қилган талабаларимиз бундан мустасно. Бироқ, уларнинг унумли меҳнат қилиб, яхши ҳордиқ чиқаришлари учун барча шароитлар ҳам яратилган деб бўлмайди. Институт билан хўжалик ўртасида тузилган шартнома тез-тез бузилмоқда. Пахта тераётганлар учун совун, янги сўйилган гўшт ва бошқа озиқ-овқат маҳсулотлари ҳар доим ҳам ўз вақтида етказиб берилмаяпти. Талабалар ўртасида мусобақани йўлга қўйиш учун моддий маблағ ажратилмаган. Лекин бундай камчиликларга қарамай, талабаларимиз яхши ишлаяпти. Институт бўйича ҳар бир одам кунига ўртача 50-55 килограммдан пахта теряпти. Ҳар беш кунда 70-80 сўмдан ҳақ олишяпти.

...Филология факультети талабалари пахта тераётган Низомжон Кодиров бошлиқ бригада шу кунларда давлатга пландан ташқари маҳсулот топширяпти. Бунда бригада аъзолари қатори Муҳаббат ва унинг дугоналарининг ҳам ҳиссаси катта.

Е. ХЎЖАМБЕРДИЕВ

ХИТОЙДАН ХАТ

Салом қадрли ОДИЛ ЁҚУБОВИЧ!

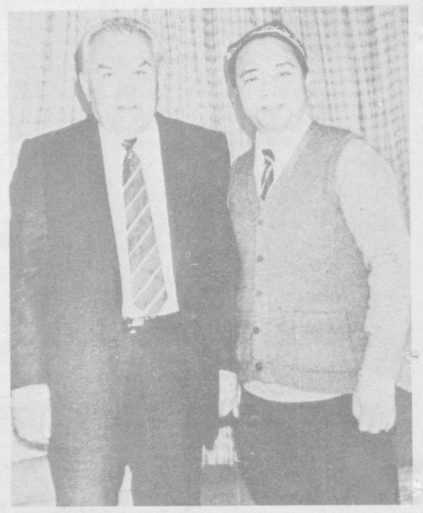
Сиз ватанингизга қайтиб кетганингиздан буён ярим йилдан ортиқ вақт ўтди. Соғлигингиз яхшими! Ёзув-чизув ишларингиз қалай? Мен ўша-ўша бўш вақтларимда таржима билан машғулман. Ҳозир Михалковни таржима қиляпман. Шу хат билан суратларни ҳам юборяпман. Менимча, яхши чиқди. Бу бизнинг дўстлигимизни исботловчи далилдир.

Қадрли оға (кичик миллатларнинг одатига кўра, шундай мурожаат қиляпман)! Мана, ниҳоят, умид қилганимиздай, мамлакатларимиз катта дўстлик йўлига кирди. СССР, айниқса, Сизнинг юртингиз кўпдан бери мени оҳанрабодай ўзига жалб қилишини сизга сездиргандим. Мен ўзим кичик миллат вакилиман, шунинг учун ҳам сизларнинг адабиётингизга қизиқаман. Ҳамма иттифоқдош жумҳуриятлар ичида сизнинг юртингизни ва Гуржистонни кўпроқ яхши кўраман. Сизнинг адабиётингиз — оташин адабиёт. Мен «Диёнат» ва «Матлуба» қиссаларингизни, У. Усмоновнинг «Гирдоб»ини таржима қилдим. (Қўлёзма нашриётга топширилди).

Шуни айтишим мумкинки, Хитойда адабиётингизнинг бирдан-бир катта ишқибози ва тадқиқотчиси мен бўламан. Бундан кейин ҳам унга катта қизиқиш билан эътибор бераман. Лоақал бир марта бўлса ҳам, юртингизда кўпроқ бўлолсам яхши бўлар эди. Адабиётимиз ва ёзувчилар билан янада кўпроқ танишиб олардим. Бу — таржима қилишда ва илмий тадқиқот олиб боришда шак-шубҳасиз ёрдам берарди.

Кўнглимдаги гапни яширмай қўяқолай, мен сиздан Ёзувчилар уюшмаси орқали мени Ўзбекистонга таклиф қилишга уриниб кўришингизни илтимос қиламан. Мен Хитой Ёзувчилари уюшмасининг аъзосиман.

Ҳозир кўпчилик Хитой кишилари турли таклифлар билан СССРга боришмоқда. Фа-



СУРАТДА: Одил Ёқубов ва Су Чжоу Сюнь

қат бизнинг кутубхонамиз билан Ленин номидаги кутубхона ўртасида кутубхоначилар алмашиш ҳали йўлга қўйилмаган. Шунинг учун Менда сизнинг мамлакатингизга бориш имконият йўқ. Ҳозир умидим сиздан. Ёдимда, сиз бу ерга келганингизда бунга ваъда қилгандингиз. Албатта имкон даражасида. Сиз бу масалага қандай қарайсиз, илтимос, ёзиб юборинг. Жавобингизни ёки таклифингизни (таклиф бўлса яхшироқ бўларди) муштоқлик билан кутаман.

Сизга ва оилангизга соғлиқ тилайман.

Тез орада кўришгунча!

Хитойлик дўстингиз
СУ ЧЖОУ СЮНЬ

11.08.1989

УЙҒОНАЁТГАН УМИД

● ДЕҲҚОНГА ЕР! ● ТОМОРҚА ВА МАЪМУРЧИЛИҚ ● ҲАР БИР ХОНАДОНДА МОЛ-ҲОЛ БЎЛСИН! ● ҚИШЛОҚ МЕЪМОРЛАРИ ҚАЙДАСИЗ?

Мурод АБДУЛЛАЕВ

ЁРИЛМАГАН ЕР...» Қайта қуришнинг иккинчи баҳори эди. Жумҳурият Фанлар академиясида ҳукумат раҳбарлари иштирокида катта йиғин бораётган. Академик М. Муҳаммаджонов минбарга чиқиб, вазмин гап бошлади:

— Куни кеча Фарғонадан келдим, — деди Мирзаали ака.—Ўша ёқда эшитганим ҳунук бир воқеа сабабли ҳали ҳам аъзойи баданим дир-дир титраб турибди. Бағдодлик бир раиснн узоқ кутиб энди кетамиз деб турганимизда у йиғламоқдан бери бўлиб кириб келди. Ер талашиб, ота-бола қиққамушт бўлишибди. Одамларнинг бунчалик бемеҳр, андишасиз бўлиб кетганлигини кўриб чидаб туролмадим, — дейди раис,—ер ёрилмаган кириб кетгани!.. Эртаси куни Исмоил ака деган одамнинг хонадонига кирдик. Яна шундай можаро. Беш ўғил, беш келин, жами 28 жон бир ҳовлида яшайди. Томорқа одам бошига ярим сотихдан ҳам тўғри келмайди. Олти оиланинг ярми ишсиз.

Ўшанда Мирзаали акадан бу воқеани эшитган ҳукумат раҳбарлари: «Биламиз, Фарғонада ишчи кучи кўп, аҳоли тиғиз яшайди. Марҳамат, Мирзачўлдан, Қарши даштидан ер берамиз, кўчиб чиқишсин. Ноқоратупроқ ўлкаларга боришсин», дейишди ва ниҳоят, кескин бир муаммони ечаётгандек оппа-осон ҳал этиб қўйишди...

Бугун Фарғона фожиалари қандай сабабларга кўра юзага келгани халққа маълум. Мен бу гапларни эслаш билан Америка очмоқчи ёки Мирзаали акани пайғамбар даражасига кўтармоқчи эмасман. Ўтган раҳбарлар шаънига тош отиш ниятим ҳам йўқ. Фақат бугун ўзининг етмиш йиллик саёти давомида ниҳоясиз «эксперимент»ларга дучор этилган ва охир-оқибат деҳқончилик касбкоридан ҳам тўйиб, одамдек яшашни ихтиёр этган, тирикчилик деб аллақачон ўзини бошқа касбларга ура бошлаган қишлоқ фуқароси бошида «йилт» этган нур боис кўнгилда йиғилган ўйларни дардлашмоқчиман, холос.

ГУРУНГ. Деҳқон ер олмоқда. Етмиш йил бурун бўлганидай, яна унинг кўксига офтоб тегатир. Кечагина бир қарич ерда бола-бақраси билан қоврилиб ётган бечора эндиги бир неча гектардан томорқа олаётир. Кўзларига ишонмайди: тушимми ё ўнгимми, дейди. Йигирманчи йилларда отамерос ерини қайтариб берганларида манглайи шундай бир ярқираган эди. Бу инқилоб куёшининг знёси эди.

Аммо... Ўшанда бу знёнинг йўлини тўсдилар. Норакорга ер берган шўро ҳукуматининг ўзи уни «сен қулоқсан», деб юртидан бадарға этди. Ўша деҳқонга ери тушган бойбува эса «қолинг қалай, энди» деб чапак чалди. Бу ҳам ҳолва экан, кейинроқ бориб инқилоб қайтариб берган ернинг деярли ҳаммасини пахта эгаллади. Унинг искансидан қутулиш осон бўлмади.

Яхшиям шоир айтганидек, «Гўё таъна тошин саноғи битиб, тарих сопқонидан тушган каби зар», деҳқон кўксида ҳам умид уйғонди. Унинг йўлига ланчалар кўз тикдик.

Уйга толаман: курашиб, қон тўкиб инқилоб райроғини кўтарганлар халққа ер ва сув берган эди. Аммо ана шу ернн яна инқилоб номидан қайтариб олганлар ким эди? Улар ҳам асл инқилобчи эдиларми ёки инқилобий давлатнинг бошқарув аппаратига инқилобчи тўнини ёпиниб кирганларми?

Бугун Октябрнинг саккизинчи ўн йиллигида қайта қуриш бу жумбоқларга жавоб излаётир. Улар улуғ бир мамлакатнинг пойдеворига қўйиб илгурган эски ғиштлар эса кўчиб тушмоқда. Халқлар ўртасидаги миллий муносабатларнинг чигалланиш сабаблари, ҳақ-ҳуқуқкини айтганга, хавотир соғнони чалганга «Сенга ким қўйипти ҳақни айтмоқни», дея ақл ўргатишларнинг илдизлари ўша ленин йўлидан тойишларга бориб тарқамаяпти-ми?

Қайта қуриш бу дардларга даво излаётир. Ниҳоят, ўзбек деҳқони ер олаётир. Умидлар уйғониб, саболар мусаффолашаётир. Аммо яна надоталар бўлсинки, деҳқонга ерни раво кўрмайдиган ўралар ҳам учраб қолаяпти. Жунбушга тушиб халққа ер ўрнига мушт кўрсатаётган, пайтдан фойдаланиб таъма деб аталмиш эски қўшиғини айтаётганларга юзма-юз келаяпмиз.

Улар ким? Улар онгдаги даққи ақидалару, зангбаҳо тасаввурлардан халос бўлолмаган, сталинча бошқариш сиёсатининг инерцияси билан яшаб келаётган одамлар бўлиб чиқяпти.

Хеваддаги Огаҳий боғида бўлиб ўтган учрашув чоғида Ленин номидаги колхоз раиси Рўзимат Отажоновни шу хусусда суҳбатга тортдим.

— Колхозимиздаги кўпчилик аҳолининг 13 сотихдан ери бор, — деди у. — Биз колхоз экин майдонидан ҳар бир хўжаликка қўшимча равишда яна 10 сотихдан ер беришга қарор қилдик. Шунда деҳқонларимизнинг қишлоқ ичидаги ва ташқарисидаги жами томорқа майдони 23 сотихга етади.

— Шундай деҳқон хўжаликлари ҳам борки, уларнинг ҳар бирида уч-тўрттадан оила истиқомат қилади. Табиийки, ҳар бир оила ўзининг алоҳида томорқасига, алоҳида уй-жойига эга бўлсам, дейди. Уларнинг ҳам ниятн рўёбга чиқяптими?

Раис жавобга қийналади. «Бундай оилалар кўп. Уларнинг бир қисми бошқа жойларда ишлайди. Бир қисми колхоз ишлаб чиқаришида қатнашса ҳам оталари қарамоғида. Ҳар бирига томорқа бераверсак ер етмайди. Бизда 11 минг аҳоли бор. Колхоз эса бор-йўғи 2400 гектар ҳайдаладиган ерга эга. Шунинг 1616 гектари пахта, 436 гектари беда, 100 гектари сабзавот».

Раис 1600 деҳқон хўжалигининг ҳар бирига далада фақат деҳқончилик қилиш учун ўн сотихдан ер ажратиб бермоқчи. Шунда хўжаликнинг 2400 гектар экин майдони бор-йўғи 160-180 гектарга қисқаради. Демоқчиманки, бир рўзғорда уч-тўрт оила бўлиб яшаётганларга алоҳида-алоҳида ер берилганда ҳам хўжалик ютқазмайди. «Улар аввал уй жой масаласини ҳал этсин, бирон жойда уй қурсин. Томорқа керак бўлса сўнгра ўйлаб кўрармиз», дейди раис.

Ер бўлмаса қаерда қуради у уй-жойини? Эҳтимол, қай бир оилани йиғит район марказида, бирор қурилиш ташкилотида ишлар. Ер берилмаса унинг турмуш ўртоғи ҳам бир-иккита бола билан бўлиб уйда ишсиз ўтираверади. Колхоз ёш келинни иш билан таъмин этолмаса ҳам томорқа, уй-жой учун ер билан таъмин этсин. Мол-ҳол асраганн имкон берсин. Иш деганн шу!

УзКП Марказий Комитети XVI пленумида аҳолининг шахсий хўжаликлари жумҳуриятдаги умумий экин майдонининг атиги 5 фоизида деҳқончилик қилиб қишлоқ хўжалиги ялпи маҳсулотининг тўртдан бир қисмини бераётгани бежиз айтилмади-ку. Ҳозир қишлоқдаги 240 минг оиланинг томорқаси йўқ. Бу — ҳаммамизни ташвишга соладиган факт.

Ётоқ жойда ошхона, ешларнинг ишдан сўнг маданий ҳордиқ чиқаришлари учун шароит йўқ. Айтишларича, филология факультети талабалари «шоҳона» яшаётган эканлар. Тарих, физика-математика факультетлари талабалари яшаётган дала шийпонларини бориб кўришни бизга тавсия этишди...

— Кузнинг офтобига ишониб бўлмайди, — дейди илмий ишлар бўйича институт проректори К. Турғунов. — Шунинг учун талабаларимиз деҳқонга ёрдамга чиқдилар. Ҳозир далаларда 1350 дан ортиқ талаба пахта термоқда. Ёз ойларида студент отрядларида бўлган, Афғонистонда хизмат қилган талабаларимиз бундан мустасно. Бироқ, уларнинг унумли меҳнат қилиб, яхши ҳордиқ чиқаришлари учун барча шароитлар ҳам яратилган деб бўлмайди. Институт билан хўжалик ўртасида тузилган шартнома тез-тез бузилмоқда. Пахта тераётганлар учун совун, янги сўйилган гўшт ва бошқа озиқ-овқат маҳсулотлари ҳар доим ҳам ўз вақтида етказиб берилмаяпти. Талабалар ўртасида мусобақани йўлга қўйиш учун моддий маблағ ажратилмаган. Лекин бундай камчиликларга қарамай, талабаларимиз яхши ишлаяпти. Институт бўйича ҳар бир одам кунига ўртача 50-55 килограммдан пахта теряпти. Ҳар беш кунда 70-80 сўмдан ҳақ олишяпти.

...Филология факультети талабалари пахта тераётган Низомжон Кодиров бошлиқ бригада шу кунларда давлатга пландан ташқари маҳсулот топширяпти. Бунда бригада аъзолари қатори Муҳаббат ва унинг дугоналарининг ҳам ҳиссаси катта.

ДЕҲҚОН УЙ ҚУРМОҚЧИ... Муаммо фақат уй-жой қуриш учун ҳам ер етмаётганлигининг ўзидагина эмас. Ундан ҳам катта муаммолар бир амаллаб ер олингач бошланади. Аслида ҳеч бир жойда ўзбек қишлоғидек ивирсиб ётган қишлоқ йўқ. Нега шундай? Колхозчининг уйини кўздан кечиринг. Нари-бери лойсувоқдан чиққан икки уй, бир даҳлиз, бўлса айвони бор, бўлмаса у ҳам йўқ. Ҳовлини қинғир-қийшиқ молхона, сомонхона, ўтинхона, тандирхона эгаллаб ётибди. Ер етишмайдию, аммо томорқанинг каттагина қисми чор-ночор қурилган ёрдамчи биноларга тўлиб-тошган. Шоир дўстим Юсуф Жумаев айтганидек, деҳқон бундай кулбаларнинг бир чеккасини ямаб-ясқагунча унинг иккинчи томони аллақачон шўрганглаб кетган бўлади. Бунинг сабаби аён: деҳқоннинг дурустроқ уй қуришга қўли қисқалик қилади. Ўнлаб меъморчилик институтлари қишлоқ аҳлига таклиф этаётган лойиҳаларни рўёбга чиқариш эса фантазия дейсиз! Сабаби бундай уйларнинг энг арзони 20 мингдан 40 минг сўмгача туради. Боз устига уларнинг бирортаси ҳам қишлоқ меҳнаткашининг турмуш тарзига мос эмас.

Самарқанддек қадимий меъморчилик марказида Архитектура институти, Тошкентда эса Ўзбекистон қишлоқ қурилишини лойиҳалаш институти, унинг областлардаги ўнлаб филиаллари, яна турли лойиҳалаш муассасалари бўла туриб, шу кунгача ўзбек деҳқонининг қурби етадиган, маҳаллий шароитга ҳар жиҳатдан мос бирорта лойиҳа халқ томонидан тан олингани йўқ. Ҳалиям, асрлар синовидан ўтган анъаналар бор экан, деҳқоннинг қора кунига шу яраб турибди. Ўзбек халқининг асосий қисми қишлоқда яшаётганини, уларнинг маданий турмуши қаётий эҳтиёжларга мос меъморий лойиҳаларга ҳам боғлиқлигини ҳисобга олайлик.

Яқинда Арманистонда бўлишга тўғри келди. Ўнлаб қишлоқларнинг қиёфаси билан танишдим: аксарият уйлар 2—3 қаватли. Шундай бежирим уйларки, кўрган кўз қувонади. Уларнинг эгаси ҳам бизда тасаввур этишганидек, қандайдир ошхонанинг ёки кооперативнинг раиси эмас, боғбон ёки оддий ишчи бўлиб чиқади. Бизнинг гектаридан 40—50 центнерлаб хирмон уядиган номи улуғ пахтакоримиз бундай уйнинг ярмини ҳам тиклолмайди. Эҳтимол, гап қаватлардагина эмасдир. Аммо тан олиш керакки, бу хилдаги обод уйлар ерни тежайди. Тежалган ерда эса нознеъмат битади.

Бизнинг ўзбек деҳқонимиз ҳам ноумид эмас. Унинг ўзи бўлмаса боласи шундай обод уйларни орзу қилади. Аммо у уйини ерни тежайдиган ва ободроқ қилиб, қаватига қават қўшиб қуриши учун бундай уйсозлик тажрибаси бизда ҳам кенгроқ ёйилиши керак. Энг муҳими, «Мана, мен қишлоқ меъморимман» дея оладиган бирор марҳ архитектор чиқиб, анъанавий ва замонавий меъморчилик услубларини уйғунлаштирган ҳолда маҳаллий қурилиш материалларидан ҳам тикласа бўладиган уйларнинг лойиҳасини яратиб бериши лозим. Умуман, Меъморлар уюшмаси турғунликдан уйғониб қишлоқ ҳаётига юз бурмоғи керак. Демоқчиманки, худди Карпаторти ёки Болтиқбўйида бўлгани сингари замонавий қишлоқбоп уйларнинг лойиҳа-андозалари бизнинг ҳам истаган газета дўконларимизда сотиладиган бўлса! Ҳар ким хоҳлаган лойиҳасини танлаб олади ган бўлсин. Айтайлик, оддий пахсадан бир қаватли қилиб қуриладиган бежирим уйнинг чизмасидан тортиб (қадимий Хоразмнинг шу кунгача сақланиб келаётган бинокорлик услублари замонавий меъморлар учун жуда катта манба бўлиб хизмат қилган бўлур эди) каттароқ оилаларга мўлжалланган — ота-болалар ёки ака-укалар биргалашиб қуриши мумкин бўлган 2—3 қаватли уйларнинг лойиҳасигача бўлсин. Деҳқон юз хил лойиҳа ичидан ўзининг қурби етадиганини танлаб олсин!

КОЛХОЗЧИНИНГ МОЛИ ҚАЕРДА ЎТЛАЙДИ? Учтўрт йил муқаддам газетхонларнинг шу мазмундаги мактуби муносабати билан редакция собиқ Қишлоқ хўжалиги министрлигидаги масъул ўртоқларга мурожаат қилган эди. Министрлик бошқарма бошлиғи Л. Жайнақбоевнинг жавоби газетада эълон ҳам қилинган эди. Унда таъкидланишича, «СССР ва иттифоқдош республикаларнинг ер қонунчилиги асосларида қишлоқ жойларида истиқомат қилувчиларга шахсий молларни боқиш ва ем-хашак ғамлаш учун ер ажратиш кўзда тутилган. Мол боқиш учун совхозлар, колхозлар, бошқа қишлоқ хўжалик корхона ва ташкилотларига қарашли ерлар ҳисобидан белгиланган тартибда ер ажратилади... Колхозларнинг правлениелари ўз аъзоларига мол боқиш, унга ветеринария хизмати кўрсатиш, шунингдек, молларни ем-хашак ва яйлов билан таъминлашда ёрдам бериши зарур».

Аммо бу нарса ҳамон қоғозда қолмоқда!

Фарғона вилоятининг Бағдод район ижроия комитети раиси Набижон Назаров райондаги 73 қишлоқ аҳолисининг қорамоллари учун ноябрь-декабрь ойидан бошлаб ҳар бир қишлоқда икки гектардан ер ажратилаётганини айтди. Албатта, ҳар қишлоқда аҳолининг камида 200—300 бош моли бўлишини ҳисобга олсак, бу икки гектарнинг мол туёғи остида тўзони осмонга чиқиши ҳеч гап эмас. Аммо шуни ҳам тан олиш керакки, район раҳбарияти кейинги 15—20 йил ичида йўл қўйилган хатоларни ўнглаш йўлини тутяпти. Шахсий моллар ўтлайдиган арзимас ерлар ҳам пахтага бўшатиб берилиб, қишлоқ аҳлининг молини подага ҳайдаб боқиш бутунлай барҳам топганлиги кечирилмас гумроҳлик эканлигига иқрор бўлаётирлар. Бу қадамни фақат табриклаш керак. Унинг кенг қулоч ёйишига, қишлоқ аҳлининг подаси тикланишига зарур шарт-шароит яратиш, имкониятга қараб, иложи бўлса, ҳар бир қишлоққа 2 гектардан эмас, 20—30 гектардан ер ажратиш керак.

Биз шу чоққача фақат бунинг тескарисини қилиб келдик. Оқибат аёнки, жумҳурият аҳолиси гўшт-сут билан медицина нормасининг ярми даражасида ҳам таъминланмайдиган бўлди. Бозорда гўштнинг нархи уч баробар ошди. Ўзбекистон Компартияси Марказий Комитети XVI пленумида айтиб ўтилганидек, аҳолининг 45 процентн ойига 75 сўмдан ҳам кам ҳақ олаётган бўлса, бундай қиммат нархда гўшт сотиб олиб ейишга кимнинг қурби етади?

Таниқли физиолог олим Бекжон Тошмуҳамедов аёллар ўртасида ғоят хатарли даражада кенг тарқалган камқонлилик ва унинг асорати оқ[illegible]тида келиб чиқаётган болалар ўлимини бир[illegible] набатда гўшт-сут тахчиллиги, ҳайвонот оқсилларн мувозанати бузилганлиги билан боғламоқда. Бинобарин, қишлоқ аҳлининг подасини тиклаш эътиборсиз ташлаб қўйиладиган масала эмас. Болтиқбўйи аҳолиси йилига жон бошига 81 килограммдан гўшт истеъмол қилади. Чунки Болтиқбўйида ҳам, Украина, Молдавия, Россия қишлоқларида ҳам аҳоли моллари ўрмонлардан ажратилган махсус жойларда ўтлайди. Деҳқон ўрмондан берилган ерда пичан ўради. Биз эса Оролдек улкан бир денгизнинг қуришга олиб келган ўнлаб каналлар чиқариб, ярим миллионлаб қўй-қўзилар сурувн, от-туялар уюри кезиб юрган чўлларни ўзлаштириб, ўша уюрлар ва сурувларни қийратиб пахта экдик. Яна деҳқонни қайҳотдай чўлдаги пахтазорнинг орасига «қамаб» мана сенга етади, деб, 8 сотихдан томорқа бердик. Фарғона водийсини-ку қўя турайлик. Қарши, Сурхон-Шеробод, Мирзачўл, Жиззах, Эллиққалъа сингари янги массивларнинг гугурт нусха қишлоқларида эл подаси ўтлайдиган дала у ёқда турсин, ҳатто бир бош мол асрагани шароит қолдирмадик. Бугун аҳолининг 37 процентида умуман сигир йўқлиги мана шу «сиёсат» билан боғлиқ эмасмикан? Хўш, қолган 63 процент аҳоли қандай қилиб сигир боқяпти денг? Бу саволга яна ўша янгидан ўзлаштирилган ерларнинг қиёфасига назар ташлаб жавоб топасиз. Бундай жойлардаги сигири бор одамлар томорқасига мева-чева, сабзавот экмайди. Фақат беда билан жўхори экади, сигирнинг томоғига деб. Оиланинг бола-чақаси эса хўжаликда пода ўтлайдиган жой йўқлигидан мактабни чала ўқиб, ўззу-кун эшак миниб далага чопади: ё зовурга тушиб қамиш ўради ёки пахтанинг орасидаги заҳарли дорига тўйган ўтни юлиб келиб сигирига беради. Ўша заҳарнинг бир қисмини ўзи ҳам ичади.

Ҳа, деҳқон оиласи мана шундай бир амаллаб, жонини жабборга бериб, бир сигирни боқади, сут ичади. Аммо мева-чевага, сабзавот-полизга кўзи ҳам тўймайди. Ўзбекистон ширин-шакар мева-чева-ю сархил сабзавотнинг арзий ватани бўла туриб, унинг аҳолиси бу неъматларни ҳам Иттифоқ даражасидагидан, тиббий нормалардан анча кам истеъмол қилади. Сабаби аён: қишлоқ меҳнаткаши ё сут ичади, ё мева-чева ейди. Иккаласига ҳам бирдай оғзи тегмайди.

Натижа-ку, шундай экан, ўша ўнлаб дашту чўлларни ўзлаштиришдан мақсад нима эди? 60-йилларда, айтайлик, Қарши чўлини ўзлаштириш режасини тузган ва уни амалга оширганларнинг нияти инқилобдан аввал Николай пошшо манфаатларини кўзлаб Қарши даштига сув чиқаришнинг ўнлаб режаларини тузган Петров ва Бекович сингари инженерларнинг мақсадларидан нима билан фарқ қилади? Жавоб топишга қийналасиз... Ниҳоясиз чеклаш-чегаралашларга гирифтор этилган деҳқон ҳаётини мушоҳада этиб таниқли публицист Василий Селюниннинг «Ибтидолар» асаридаги ушбу сўзлар ёдга тушади: «Наҳотки, қон тўкиб қўлга киритилган инқилобдан мақсад фақат деҳқон дед аталмиш фидойи халқни минг азоб ва асоратга, қулликка солишдан иборат бўлган бўлса! Наҳотки, биз инқилобни шу мақсадда амалга оширган бўлсак?»

Биз халқнинг етиштириб берадиган пахтасига кўз тикибмизу, аммо унинг ўзини инсон сифатида, халқ сифатида кўрмабмиз. Ахир бу одамлар социалистик жамиятнинг Ленин рўёбга чиқарган улуғ инқилобдан баҳраманд тенг ҳуқуқли аъзоларимиздн ёки пахта қуллари?

Ниҳоят, энди қайта қуриш бу саволларга жавоб топмоқда. Бугун келиб билдикки, бизнинг маънавий-маданий даражамиз, жаҳон халқлари орасидаги камолу-иқболимиз қадди букиқ чоллару олти ёшли болаларнинг ҳам қўлига этак тутқазиб уюладиган осмонўпар пахта хирмонларига эмас, балки элнинг сиҳатлиги, дастурхони тўкинлиги, шод-хуррамлигига боғлиқ экан. Таниқли рус ёзувчиси Сергей Залигин айтганидек: бу одамлар на сиз билан биздан, на социализмдан ҳеч нарса сўраётгани йўқ. Улар фақат бизни ўз ҳолимизга қўйинглар, ҳеч бўлмаса ота-боболаримиз яшаганидек кун кечирайлик, дейишмоқда. Йўқ, улар олис Читаю Ноқоратупроқ ўлкаларда эмас, ўзимизнинг она Фарғонада, сўлим Хоразмда бахтли бўлишни, одамга ўхшаб кун кечиришни истайдилар. Одамлари ёғли жойларни кўзлаб ташлаб кетган, ҳувиллаб қолган ўлкаларни эмас, оталари, боболари юртини обод қилишни истайдилар.

...НИҲОЯТ, БОСИРИҚ уйқудан, ғафлатдан уйғона бошладик. Кўзимизни очиб қарасак, оғир дардга йўлиққан эканмиз. Осмонга қарайвериб оёғимиз тагини, бизни кўтариб турган заминни, таянч нуқтамизни унутиб қўйибмиз. Минг шукурки, бугун бу дарддан фориғ бўлиш, уни даволаш йўлини тутдик. Лекин огоҳ бўлайлик: дарддан чинакам фориғ бўлмоқ учун муолажа ҳам чала бўлмаслиги керак. Чала муолажа — тузатиб бўлмас оғир асоратларга гирифтор этади!

ЛОЙИҲА

Ўзбекистон Совет Социалистик Республикасининг ҚОНУНИ

ЎЗБЕКИСТОН ССРнинг ДАВЛАТ ТИЛИ ТЎҒРИСИДА

Ўзбекистон ўзбекларнинг тарихий Ватанидир. Республика шу миллат номи билан аталади. Ўзбекистон ўзбек миллатининг асосий қисми яшайдиган, асрлар давомида ривожланиб келаётган ўзбек (туркий) тили тўла давлат муҳофазасига олиниши лозим бўлган республикадир.

Ўзбекистон Совет Социалистик Республикасининг давлат тили тўғрисидаги ушбу Қонун республика заминида (ҚҚАССР бундан мустасно) ўзбек тилини давлат тили сифатида расман қўллашнинг ҳуқуқий асосларини белгилаб беради. Қорақалпоғистон АССР ўз заминида тилга оид барча масалаларни ҳал қилиш ҳуқуқига эга.

Ўзбекистон ССР граждан-лари, қайси тил уларнинг она тили эканлигидан қатъи назар, тенгдирлар.

Ўзбек тилига давлат тили мақомининг берилиши республикада яшовчи бошқа миллат ва элатларнинг ўз она тилларини қўллашдан иборат конституцион ҳуқуқларига монелик қилмайди.

Ўзбекистон ССР граждан-ларининг республика давлат тилини, СССР халқлари тилларини, чет тилларни ўрганишга бўлган интилишини ҳар томонлама қўллаб-қувватлайди.

Ушбу Қонун норасмий муомалада, ҳарбий қисмларда ва диний маросимларда қўлланадиган тилларга тадбиқ этилмайди.

1-модда. Ўзбекистон Совет Социалистик Республикасининг давлат тили ўзбек тилидир.

Ўзбекистон ССР ўзбек тилини бутун чоралар билан ривожлантиради, сиёсий, ижтимоий, иқтисодий ва маданий ҳаётнинг барча соҳаларида тўлиқ қўллашни таъминлайди.

2-модда. Ўзбек тили ўзбек халқининг маънавий мулкидир. Ўзбекистон ССРнинг давлат тили тараққиёти, қўлланиши ва муҳофазасини ҳар томонлама таъминлашга оид барча масалаларни ўзбекистон Совет Социалистик Республикасининг ваколат доирасига киради.

Ўзбекистон ССР мустақил ва тенг ҳуқуқли республика сифатида ўз заминида тилга оид ҳар қандай масалани ҳал қилиш ҳуқуқига эга.

3-модда. Ўзбекистон ССР ўз территориясида яшовчи барча миллат ва элат тилларининг ҳурмат қилинишини таъминлайди ҳамда бу тилларнинг ривожланишига шароит яратади.

Ўзбекистон ССР ўз территориясида рус тилидан СССР халқлари ўртасида муомала тили сифатида эркин фойдаланишни таъминлайди.

Миллатлараро муомала воситаси бўладиган тилни танлаш ихтиёридир.

4-модда. Ўзбекистон ССРда яшайдиган ҳар бир шахс давлат ва жамоат идоралари ва ташкилотларига юмуш, таклиф, ариза ҳамда шикоят билан республика давлат тилида мурожаат қилиш ҳамда жавоб олиш ҳуқуқи билан таъминланади. Бошқа мақбул тилда мурожаат қилиш имконияти ҳам чекланмайди.

5-модда. Ўзбекистон ССРда ишловчи давлат ва бошқарув органлари раҳбарлари ўз хизмат вазифаларини бажариш учун етарли даражада республика давлат тилини билиши шарт. Республика давлат тилини билиши уларнинг лавозимига тавсия қилиниши ва тайинланишида ҳисобга олинади.

Хизмат вазифасига кўра аҳоли билан муомала қиладиган шахслар ўз вазифаларини бажариш учун етарли даражада республика давлат тилини билиши лозим.

Ўзбекистон ССР республиканинг ўзбек тилини билмайдиган гражданларига ўз хизмат вазифасини бажариш учун етарли даражада ўзбек тилини бепул ўргатиш ва ўқитишни таъминлайди.

6-модда. Ўзбекистон ССР давлат ҳокимияти ва бошқарув органлари фаолиятида, съезд, пленум, қурултой, сессия, конференция, мажлис ва бошқа кенгашлар, меҳнат коллективларининг турли йиғинларида қўлланадиган тилларга тадбиқ этилмайди.

7-модда. Ўзбекистон ССР олий давлат ҳокимияти ва бошқарув органларининг қонун, фармойиш ва бошқа ҳужжатлари республика давлат тилида тузилади, қабул қилинади ва эълон этилади. Расмий нашрларда уларнинг рус, қорақалпоқ, тожик, қозоқ ва бошқа тиллардаги таржимаси берилади.

Маҳаллий давлат ҳокимияти ва бошқарув органларининг ҳужжатлари республика давлат тилида тузилади, қабул қилинади ва эълон этилади. Муайян миллат вакиллари уюшиб яшайдиган жойларда маҳаллий аҳамиятга молик ҳужжатлар республика давлат тилида ва мазкур тилларда қабул қилинади ва эълон этилади.

8-модда. Ўзбекистон ССРда муассаса, корхона, ташкилот ва уюшмаларда иш юритиш республика давлат тили билан бирга рус тилида олиб борилади.

Меҳнат аҳлининг кўпчилиги ўзбек тилини билмайдиган корхона, муассаса, ташкилот ва уюшмаларда иш юритиш республика давлат тили билан бир қаторда рус тилида ёки бошқа тилда ҳам олиб борилиши мумкин. Ушбу корхоналарнинг раҳбарлари ўз хизмат вазифаларини бажариш учун етарли даражада республика давлат тилини билишлари шарт. Бундай корхоналарнинг рўйхати район, шаҳар Советларининг таклифларига биноан Ўзбекистон ССР Министрлар Совети томонидан белгиланади.

Умумиттифоқ тасарруфидаги корхоналарда иш юритиш республика давлат тили билан бирга рус тилида олиб борилади.

9-модда. Ўзбекистон ССРда-ги корхона, муассаса ва ташкилотларда ҳисоб-китоб, статистика ва молия ҳужжатлари республика давлат тилида, зарур ҳолларда рус тилида тайёрланади, республикадан ташқарига жўнатиладиган ҳисобот ва молия ҳужжатлари эса рус тилида ёки тегишли томонга мақбул тилда ёзилади.

10-модда. Ўзбекистон ССРда техник-лойиҳа ҳужжатлари республика давлат тилида тайёрланади. Буюртмачининг таклифига кўра республика давлат тили билан бирга рус тили ва бошқа тилларда тайёрланиши мумкин. Республика ташқарисидан келтирилган техник-лойиҳа ҳужжатлари асл нусха тилида қўлланиши мумкин.

11-модда. Ўзбекистон ССР давлат ҳокимияти ва бошқарув ташкилотлари умумиттифоқ ташкилотлари билан муносабатда республика давлат тилини ва рус тилини қўллайдилар. Иттифоқдош ва автоном республикалар, хорижий давлатлар билан бўладиган муносабатларда республика давлат тили ёки томонлар учун мақбул тил қўлланади.

12-модда. Ўзбекистон ССРда судлов ўзбек тилида, қорақалпоқ тилида ёки ўша жойдаги кўпчилик аҳоли тилида олиб борилади. Суд ишлари олиб борилаётган тилни судда қатнашувчи кишилар билмаган тақдирда бу кишилар учун таржимон орқали ишга оид материаллар билан тўла танишиш ва суд ишларида иштирок этиш ҳуқуқи ҳамда судда она тилида сўзлаш ҳуқуқи таъминланади.

Ўзбекистон ССР давлат ҳакамлиги (арбитраж) маҳкамаларида муассаса, корхона, ташкилот ва уюшмалар ўртасидаги хўжалик низоларини кўриб чиқиш, ҳал қилишда республика давлат тили қўлланади, зарурат бўлганда рус тили қўлланиши мумкин. Ўзбекистон ССР ва бошқа республикалар муассасалари, корхона ва ташкилотлари ўртасидаги хўжалик низоларини кўриб чиқиш, ҳал қилишда рус тили ёки томонлар учун мақбул тил қўлланади.

13-модда. Ўзбекистон ССР давлат нотариал идораларида, халқ депутатлари шаҳар, қишлоқ ва посёлка Советлари ижроия комитетларида нотариал ишлар республика давлат тилида юритилади. Мурожаат этувчи шахс талабига кўра, расмийлаштирилаётган ҳужжатлар матни давлат нотариуси томонидан ёки нотариал ишни бажараётган бошқа мансабдор шахс томонидан рус тилига ёки имконият доирасида унга мақбул тилга таржима қилиб берилади.

14-модда. Ўзбекистон ССРда гражданлик ҳолатини қайд этувчи ҳужжатлар ҳамда турли шаҳодатномалар республика давлат тилида ёзилади ва русча таржимаси такрорланади.

15-модда. Ўзбекистон ССР гражданларига ўқишда тилни эркин танлаш ҳуқуқи берилади.

Ўзбекистон ССР республиканинг ҳамма ерида республика давлат тилида умумий ўрта маълумот олишни таъминлайди. Шунингдек талаб, эҳтиёж ва имкониятга кўра республика давлат тили билан бирга рус тили ва бошқа тилларда тайёрланиши мумкин. Ўзбекистон ССР ва бошқа республикалар муассасалари, корхона ва ташкилотлари ўртасидаги хўжалик низоларини кўриб чиқиш, ҳал қилишда рус тили ёки томонлар учун мақбул тил қўлланади.

16-модда. Ўзбекистон ССРнинг ҳунар-техника билим юртларида, ўрта махсус ва олий ўқув юртларида, улар қайси министрлик ва маҳкама тасарруфида бўлишидан қатъи назар республика давлат тилида барча ихтисослар бўйича мутахассислар тайёрлаш таъминланади. Зарур ҳолларда ўқиш рус тилида ва тегишли шароитлар мавжуд бўлган жойларда бошқа тилда ҳам олиб борилади.

Ўзбекистон ССРда ўзбек тилида мутахассислар малакасини ошириш ва қайта тайёрлаш таъминланади. Зарур ҳолларда бошқа тилларда ҳам мутахассислар малакасини ошириш ва қайта тайёрлаш ташкил этилади.

17-модда. Ўзбекистон ССР дарслар ўзбек тилида ўтилмайдиган умумий таълим мактабларида, ҳунар-техника билим юртларининг ҳамда ўрта-махсус ва олий ўқув юртларининг дарслар ўзбек тилида олиб борилади-ган бўлимларида ўқув плани фанларидан бири сифатида ўқитишни таъминлайди ҳамда бу ёзувни ўрганишни истайдиганларга ҳар томонлама имконият яратади. Бунинг учун тегишли илмий-педагог кадрлар ва дарслик ҳамда методик ўқув қўлланмалари тайёрланади, эски ўзбек ёзувида тарихий, адабий манбалар, китоблар, газета ва журналлар нашр этилади.

19-модда. Ўзбекистон ССР республика давлат тилида дарсликлар, ўқув-методик ва илмий-техник адабиётлар яратиш ва нашр этишни таъминлайди.

Ўзбекистон ССР бошқа республикалар билан муайян шартномалар тузган ёки келишган ҳолда республикада яшаётган руслар, тожиклар, қозоқлар ва бошқа миллат вакиллари учун мазкур миллат тилида ўқув-методик, бадиий ва илмий-техник адабиётлар яратиш таъминланади.

20-модда. Ўзбекистон ССР илм- фаннинг ҳамма соҳаларини республика давлат тилида ривожлантириш учун лозим бўлган барча шарт-шароитни яратиб беради. Республикада илмий ишни республика давлат тилида тақдим этиш, ҳимоя қилиш ва нашр этиш ҳуқуқи таъминланади. Шу билан бирга республикада илмий асарларнинг эҳтиёж ва имкониятга қараб рус, қорақалпоқ, тожик, қозоқ ва бошқа тилларда ёзилиши, нашр этилиши ва ҳимояга қўйилиши мумкин.

21-модда. Ўзбекистон ССРда ўзбек халқининг асрлар давомида таркиб топган илм-фан тилини тиклаш, тараққий эттириш ва такомиллаштириш учун ўзбек тилида илмий-техник ҳамда ижтимоий-сиёсий атамаларни яратиш таъминланади.

Ўзбек халқининг ижтимоий, иқтисодий, адабий, маданий ва илмий меросининг ўрганилиши, асл нусхада тўлиқ нашр этилиши ҳамда оммалаштирилиши таъминланади.

22-модда. Ўзбекистон ССРда чиқади-ган барча турдаги китоблар, газета ва журналлар, даврий хабарномалар (бюллетенлар) асосан республика давлат тилида нашр қилинади. Талаб ва имкониятларга қараб нашрларнинг рус тили ва бошқа тилларда ҳам чиқарилиши учун шароит яратилади.

Телевидение кўрсатувлари ва радио эшиттиришлари республика давлат тилида тайёрланади ва олиб борилади. Республика телевидениеси ва радиоси кўрсатув ва эшиттиришни белгили вақтларда республикада кўпчилик бўлиб яшаётган миллат вакиллари тилида ҳам олиб борилишини таъминлайди. Радио ва телевидениеда хабар ва маълумотлар талаб даражасида рус тилида ҳам бериб борилади.

Умумиттифоқ телевидение ва радиоси кўрсатув ва эшиттиришларини маълум каналларда олиб бериш таъминланади.

23-модда. Ўзбекистон ССР барча турдаги сценарийлар, фильмларни ва бошқа томошабоп асарларни ўзбек тилида яратишни таъминлайди. Зарурат бўлганда улар бошқа тилларга таржима қилиниши мумкин. ССССРнинг бошқа республикаларидан ёки чет эллардан келтириладиган барча турдаги мақбул фильмлар, саҳна асарлари ва бошқа томошабоп асарларнинг ўзбек тилидаги таржимаси кенг йўлга қўйилади.

24-модда. Муассаса, корхона, давлат ва жамоат ташкилотларининг расмий муҳрлари, тамғалари (штамплари) ва иш қоғозлари (бланклари)нинг матнлари республика давлат тилида бўлади, русча таржимада такрорланади.

Миллий-маданий жамиятларнинг муҳрлари, тамғалари ва иш қоғозларининг матнлари улар танлаган тилдан ташқари республика давлат тилида бўлиши шарт.

Лавҳалар, эълонлар, нархномалар ва бошқа кўргазмали ахборот воситалари республика давлат тилида ёзилади, оғзаки ахборот ўзбек тилида эълон қилинади. Зарур ҳолларда бошқа тиллардаги таржимаси такрорланади.

Ўзбекистон ССРда ишлаб чиқарилган маҳсулотларнинг ёрлиқлари, корхона белгилари, улардан фойдаланиш йўриқномалари (инструкциялар) ўзбек тилида битилади, зарур ҳолларда русча таржимаси илова қилинади. Ўзбекистон ССРда ишлаб чиқариладиган барча турдаги товарларга асосан ўзбекча номлар берилади.

Мамлакатнинг бошқа республикаларидан ёки чет эллардан келтирилган маҳсулотни савдо ташкилотлари ёки товар тарқатиш идоралари ўзбек тилида битилган йўриқномалар билан таъминлаши мумкин.

25-модда. Ўзбекистон ССРда почта-телеграф хабарлари гражданларнинг хоҳишига биноан республика давлат тилида ёки рус тилида расмийлаштирилади.

26-модда. Ўзбекистон ССРдаги шаҳарлар, қишлоқлар, майдонлар, кўчалар, бекатлар, тарихий обидалар ва бошқа жўғрофий-территориал ўринларнинг, муассаса, корхона ва ташкилотларнинг номлари ўзбекча ягона миллий шаклда ёзилади.

Ўзбекистон ССРдаги шаҳарлар, қишлоқлар, майдонлар, кўчалар, бекатлар ва бошқа территориал нуқталарга, муассаса, корхона ва ташкилотларга асосан ўзбекча ном берилади.

ССССРдаги ва жаҳондаги жўғрофий-территориал номлар ўзбек тилининг хусусиятлари ва миллий-тарихий анъаналарига мувофиқлаштириб олинади.

Ўзбекистон ССРда барча тарихий исмлар ва жой номлари халқнинг миллий бойлиги ҳисобланади, уларнинг дахлсизлиги таъминланади.

27-модда. Ўзбекистон ССР гражданлари миллатидан қатъи назар ўз исмини (бир ёки бир неча), ота исми ва фамилиясини (бир ёки бир неча) тарихий-миллий анъаналарга мувофиқ шаклда ёздириш ҳуқуқига эгадирлар. Исмлар, ота исми ва фамилияларнинг ягона тўғри шакли махсус маълумотномаларда қайд этилади. Ўзбекча исмлар, ота исми ва фамилиялар бошқа тилларда берилганда айни чоқда, дунёдаги бошқа халқларга мансуб кишиларнинг исми, ота исми ва фамилияси ўзбек тилида берилганда, уларнинг асл ёзилиш хусусияти сақланиб қолади.

Исмлар, ота исми ва милияларни ёзишда тилининг ифода ва тала қонуниятларига риоя эбе ди.

28-модда. Ўзбекис ССРда яшовчи тожик қозоқлар, қирғизлар, манлар, татарлар, қри тарлар, уйғурлар, корей месхети туркла, маҳа яҳудийлар ва бошқ миллий-маданий жамия ва марказлар тузиш ҳуқ га эга.

Кам сонли миллий гу лар учун умумий ўрта табларда ўз она тилини ганишга шароит яратил

29-модда. Ўзбеки ССРда республика да тилига ва бошқа тилл менсимай ёки хусумат лан қараш таъқиқлан Мансабдор шахслар республика давлат тил ёки миллатлараро муом воситаси бўлган тилни масликни рўкач қилиб, лифлар, аризалар ва коятларни олишдан уларни кўриб чиқиш бош тортиши таъқиқла ди; гражданларнинг таъ тарбия ва ўқиш тилини кин танлаш ҳуқуқини ам га оширишга тўсқинлик лувчи ҳаракатлар ССР тифоқи ва Ўзбекистон С нинг амалдаги қонун белгиланган тартибда вобгарликка тортилади.

30-модда. Ушбу Қо нинг министрликлар, идо лар, халқ депутатлари ветларни ва уларнинг ижро комитетлари, муассаса корхоналар ва ташкил ларда бажарилиши уч маъсулият бевосита ул нинг раҳбарлари зиммаси юкланади.

Ушбу Қонунни жо этиш бўйича тадбирла белгилаш ва шунга бо бўлган барча ҳаражат миқдорини аниқлаш ҳам йўналтириш Ўзбекистон С Министрлар Совети томо дан амалга оширилади.

Ўзбекистон ССРнинг д лат тили тўғрисидаги қонунининг бажарилишини зорат қилиш Ўзбекис ССР Олий Совети Президи ми, Олий Советнинг Тил миссияси зиммасига юкла ди.

31-модда. Ушбу Қо Ўзбекистон ССР Олий Со ти қабул қилган кунд бошлаб кучга кирди босқичма-босқич жорий эт лади: 5-, 8-моддалар ўн й давомида тўла жорий этил ди; 6-, 9-моддалар уч йил д вомида; 18-модда 1990— ўқув йилидан; 24-мод 1991 йилдан жорий эти бошлайди. Қолган бар моддалар Қонун кучга ки ган кундан бошлаб жор этилади.

ЧОРЛОВ

ЎЗБЕКИСТОН ССР ОЛИЙ СОВЕТИ ДЕПУТАТЛАРИГА

Қадрли халқ депутатлари!

Маълумки, шу йил октябрь ойининг 20-куни халқимиз тарихида ва тақдирида ғоят муҳим, ҳал қилувчи воқеа содир бўлади. Ўзбекистон ССР Олий Советининг навбатдаги сессиясида «Ўзбекистон ССРнинг Конституцияси» (Асосий қонуни)га ўзгартишлар ва қўшимчалар киритиш тўғрисида»ги қонун ва «Ўзбекистон ССРнинг давлат тили тўғрисидаги қонуни» лойиҳаси муҳокама этилади.

«Ўзбекистон ССР Конституцияси»нинг янги муқобили шахсга сиғиниш ва турғунлик йилларида ноқонуний тарзда чекланиб қолган ҳақ-ҳуқуқларимизни кенгайтиради, «Инсон ҳуқуқлари Умумжаҳон декларацияси»га мувофиқ тузилади, Ўзбекистон ССР гражданлигини тиклайди деб умид қиламиз ва бу йўлда сизнинг фаолиятингизга муштоқмиз.

Миллий тил равнақи ва мустақиллиги тўғрисида гап бораётган ушбу кунларда таъкидлаб айтмоқчимизки, Конституциямиз соф ўзбек тилида ёзилишини ҳам талаб этмоқ жоиздир. Айни пайтда Ўзбекистон ССР Асосий қонунига ушбундоқ моддалар ҳам киритилиши зарур:

1. «Ўзбекистон ССРнинг давлат тили ўзбек (туркий) тилидир. Ўзбекистон ССР ўз заминида яшовчи барча миллат ва элат тилларининг ҳурмат қилинишини таъминлайди ҳамда бу тилларнинг ривожланишига шароит яратади».

2. «Ер, ер ости бойликлари, сув ва ўрмон, бошқа табиий бойликлар Ўзбекистон ССРнинг бойлиги ва мутлақ мулкидир. Иттифоқ корхоналарининг ушбу бойликлардан фойдаланиши фақат Ўзбекистон ҳукуматининг розилиги билан белгиланган ҳақ ва тўловлар эвазига амалга оширилади».

3. «Ўзбекистон жумҳуриятида олий ҳокимият органи ва умумхалқ муҳокамаси (референдум) орқали қабул қилинган қонунларгина амал қилади. СССР Конституцияси жумҳурият Олий Советининг ушбу

Савоб

дуг ЕКАТДА ТЎХТАГАН автобусдан бир одам да тушди. Китоб шаҳар бозори томон оқиб келаран оломон орасида бир зум тўхтаб, ён-веҳабразим солгач, қаршидаги кам-кўримгина бипах– банк томон юрди.

нига ҳеч ким эътибор бермади. Сирасини айтхир, унинг диққатни ўзига жалб қиладиган сиёграм йўқ эди. Мабодо, бирор ўткинчи разм Бу қараса, уни узоқ қишлоқдан пойтахтга тонаға келган чўпон, нари борса, турмуш ташгилари билан овора бўлиб юрган қишлоқ мукарми бўлса керак, деб ўйлаши мумкин эди. лаҳисидаги одамнинг, гарчи у энёлинамо кидашга урингани бўлса-да, ташқи кўринишн буни лаб турарди: сочи тақир қирилган, бошига дўпаво дим бўлишига қарамай одми, қалин коостюмининг ичидан сув ранг кўйлак кийиб, айига аллақачон урфдан қолиб кетган йўғон ук тақиб олган. Қўлида сунъий чармдан тиран арзон сумка. Хийла бўртиб чиққан яноқ офтобда қорайган юзини кўриб, кузатувчиишончи янада ортади: кенгашми ёки қандир мажлисми баҳонасида шаҳарга тушган нат илғорлари»дан. Қаппайиб турган сумкаэса шаҳар магазинларида неча йиллардан сотилмай ётган арзон буюмлар билан тўлган — бола-чақага совға...

ммо кузатувчи, ҳар қанча синчков бўлмасин, дай ҳаёлларга борса, қаттиқ янглишган бўлар- Банк сари йўл олган киши кўринишидан узоқ лоқдан келаётган одми одамга ўхшаса-да, ас Тошкент дорилфунунининг тажрибали тарихлими эди. У фақат Ўзбекистонда эмас, балки ё минтақасидаги йирик хорижий мамлакатда узоқ йиллар ишлаб, кўзи пишган жаҳонта, беш-олти каломда бемалол тиллаша олаан тилмоч. Бунинг устига кузатувчимиз шу да унинг қўлидаги ўша арзон сумкани очиб са эди!..

банкка кирди. Қалин ойна ортида зерикиб рган ходималар сергаклардилар.

— Опажон, — деди келгувчи улардан бирига, пича пул топширмоқчи эдим.

— Қанча? — деди ходима ҳафсаласизгина.

— Йигирма минг.

— Қанча?

— Йигирма минг.

— Ҳозир ҳаммаси ёнингиздами?

— Ёнимда, — у сумкасига ишора қилди.

— Камомадингиз бормиди? — деди аёл унга ёқимсиз оҳангда.

Ходима ҳеч нарсага эътибор бермай, сумкасига қаради. Сўнг «Камомадчи» пулларни пештахта устига қўйди. Ҳисоблаш жўжатларни тўлдириб, имзо чекди. Аёл аввал ходимларни санади, сўнг ҳужжатларни яна бир бор кўздан кечирди. Ходимлар ўқиб чиқди:

— «Мактаб қурилиши учун», деб ёзибсизми?

— Ҳа.

— Бунча пулни қаердан топдингиз?

Бу саволни у кейинчалик юз марталаб, минг марталаб эшитади. Аммо ҳар сафар бир хил жавоб қайтараверади:

— Ишлаб топдим.

Аёл ёйилиб кулди.

— Вот, чудак! — деди мижозининг гапига ионсирамай. — Ўн беш йилдан бери банкда ишлайман. Бунақасини биринчи кўришим...

Унинг — Китоб районидаги Уртачил қишлоғи мактаб қурдириш ниятида Давлат банкига ихсий жамғармасидан йигирма минг сўм тўлаб қтирган Мухтор Шопсановнинг бироз ёёв юргиси, ёллар сургиси келди.

«Пул узоғи билан эрта-индин Свердлов номиидаги колхоз кассасига бориб тушади, — деб ўйлади у. — Хўжалик раҳбарлари шошиб қолишади: «Домла савоб иш бошлаган эканлар, биз тезроқ охирига етказайлик!» дейишади. Ваъда берилган ахир. Қарабсизки, келгуси йил сентябрида болалар ўқишни янги мактабда бошлашади. Ҳе-ҳе!..»

У шу тобда экан ниҳоли тезроқ бўй чўзиб, ҳосилга киришини кўришга ошиқаётган боғбонга ўхшарди. Аммо борлиқни кеч куз ўз тасарруфига олганлигини, ҳосилпишар кунларгача анча синов ишларини — қаҳратон қиш, серташвиш баҳор ва ёзларига саратон борлигини ҳис қилмасди.

МУХТОР ШОПСАНОВ ҳақида матбуотда кўп ёзишди. Яна ёзишади. Менинг мақсадим бошқа. Мухтор Шопсановнинг эзгу ишини яна бир бор эслатиш ёки уни мадҳ этиш эмас.

Эзгулик қандай туғилади? Нега биров умрини ўнглаб, миллионлаб пулни ўғирлашга, Шопсановдек ўхшаганлар эса ҳаётини эзгу ишларга сарфлаб ўтказади? Кимдир, нима қилиб бўлса-да, ойлик орттираман деб, орттиргач, ўз халқимлоқдан келаётган одми одамга ўхшаса-да, аслида Тошкент дорилфунунининг тажрибали тарихчиси эди. У фақат Ўзбекистонда эмас, балки ер юзининг ўнлаб мамлакатларида узоқ йиллар ишлаган, кўп нарсани кўрган, кўп нарсани билган, кўп одамлар билан учрашган, кўп нарсаларни ўқиган, кўп нарсаларни ўйлаган, кўп нарсаларни ҳис қилган, кўп нарсаларни ёзган, кўп нарсаларни ўзгартирган, кўп нарсаларни ўзгартиришга ҳаракат қилган, кўп нарсаларни ўзгартиришга ҳаракат қилмаган, кўп нарсаларни ўзгартиришга ҳаракат қилмаганларни ҳам ўзгартиришга ҳаракат қилган, кўп нарсаларни ўзгартиришга ҳаракат қилмаганларни ҳам

ТИЛ—МИЛЛАТНИНГ ОВОЗИ

ЖАМИЯТИМИЗНИНГ ўтмишини билиш бугунги кунимизни теранроқ англашимизга хизмат қилади. Кўпчилик тиллар ҳуқуқлари тўғрисидаги фикрини доҳий В. И. Ленин сўзлари ва фаолиятидан бошлайди. Бу бежиз эмас. У тилларнинг жамиятимиздаги ўрни ва амалий фаолият доирасини аниқ белгилаб берган эди. Доҳийнинг ўзи 6 тилда бемалол гаплаша оларди. Бу ҳам унинг бошқа халқлар тилларига ва маданиятларига ҳурмат билан қараганлигини кўрсатади. У чет элларга борганда ёнида таржимонлар олиб юрмас, улар билан бемалол мулоқотда бўлар эди. Бизнинг раҳбарларимиз эса негадир йўлбошчимизнинг бу фазилатидан ўрнак олгилари келмайди. Улар, айни пайтда, тилни сиёсий масала деб эмас, лингвистик масала, фақат тилшуносларнинг иши деб қараб келишди. Бу қарашнинг хато эканлигини вақт кўрсатди. Чунки қайси халқнинг тилини — ўзбекми, эстонми, латишми — ўрганиш, бу тилда сўзлашувчи юрт эгаларига эҳтиромдир. Бошқа халқларнинг тили, маданияти, миллий урф-одатларини, анъаналарини ҳурмат қилиш эса ҳақиқий ленинча байналмилалликнинг туб моҳиятига тўғри келади.

Хўш, мамлакатимизнинг «оқ олтин» ўлкаси бўлган Ўзбекистонда тил масаласи қандай ҳал этилган? Очиғини айтиш керакки, жумҳуриятда ўзбек тилига (Бу тилда 16 миллиондан ортиқ халқ мулоқот қилади.) «давлат тили» мақоми бериш керакми, йўқми деб сафсата сотиб ўтиришнинг ўзи уят. Чунки Совет Иттифоқи таркибидаги жумҳуриятларнинг тиллари ўз территорияларида аллақачон давлат тили сифатида қонунлаштирилиши керак эди. Бу — лий ҳақиқатни баъзи кимсаларнинг кўрмасликка, билмасликка олишга уринишлари кўпчилик ўртасида норозилик туғдирмоқда.

Ахир Ўзбекистонда ўзбек тилини давлат тили деб қабул қилиш ёки қабул қилмаслик масаласининг қўйилишининг ўзи бу миллатнинг ҳуқуқларини чеклаш ва уни шубҳа остига олиш эмасми? Бу тил ўзбек миллатига мансуб бўлганлиги учун, унинг тақдирини мазкур тилда сўзлаша олмайдиган ва уни тушунмайдиган бошқа халқ вакилларининг ҳал этишга, текширишга эса ҳақлари йўқ. Биз масалани ана шундай асосда ҳал қилмагунча миллатчилик балосидан қутула олмаймиз. Сўзда миллий масала бўйича ленинча принципларга таянар эканмиз, амалда ҳам сталинизм йўлидан борувчиларга қарши туришимиз керак. Чунки бизда ҳозирги кунда ғоявий курашда янгича қарашларни қўллаб-қувватловчилар кўп, лекин амалда улар консерватив кучлар бўлиб қолмоқдалар. Ҳар бир жумҳуриятнинг миллий тили — шу жумҳуриятнинг овози демакдир. Хўш, агар унинг тили ўз вазифасини бажара олмаса, ўша жумҳурият қайси хусусиятларига кўра «миллий жумҳурият» мақомига эга бўлади? Ахир совет жумҳуриятларининг миллий ҳуқуқлари жумҳуриятнинг территориал бутунлиги ва шу теградаги миллий тилнинг барча соҳаларда ишлатилишидан иборат ленинча принциплардан ташқил топмаганми? Бу ҳуқуқлардан бирортасига завол етса, миллатнинг миллат бўлиб яшаши хавф остида қолмайдими? Шундай пайтда миллатнинг ҳуқуқларини ҳимоя қилиб чиқиш керак. Бу бугунги қайта қуриш, демократия ва ошкораликнинг биринчи талабидир. У ҳақда партиянинг XXVII съездида ҳам, XIX Бутуниттифоқ конференциясида ҳам, СССР халқ депутатларининг биринчи Съездида ҳам айтиб ўтилди. Афсуски, орамизда ҳуқуқларини ҳимоя қилиб чиқаётганларни миллатчиликда айблашга уринаётган консерватив кучлар ҳамон мавжуд. Улар ўзбек тилига давлат тили мақоми берилишига қарши турмоқдалар. Шулардан бири «Ташкентская правда» газетасидир. Жумҳуриятдаги тил ҳақидаги қонун лойиҳасини объектив баҳолаши керак бўлган бу вақтли матбуот нашри ўз ахир «давлат тили» деганининг маъноси рус тилидан бездирадиган таёқ эмасми?!»

ЁКИ 1921 ЙИЛДА бўлиб ўтган РК(б)Пнинг X съездида қабул қилинган «Партиянинг миллий масала бўйича навбатдаги вазифалари» деб номланган қарори ҳам миллий масалададги чалкашликларга, якка тил ҳукмронлигига қарши қаратилган эди. Ёки В. И. Ленин 1922 йилнинг 30-31 декабрида партиянинг бўлажак XII съезди учун айтиб ёздирган «Миллатлар да биз истаймизми, йўқми, норозилик бўламизми, бўлмаймизми, бундан қатъи назар жумҳуриятда ўзбек тилига давлат тили мақоми берилиши шарт. Буни ҳаётнинг ўзи ҳам яққол кўрсатмоқда.

Айни пайтда, ўзбек тили СССРдаги туркий тиллар орасида энг оммавий, кўпчилик мулоқот қиладиган лисондир. Агар бу ерда яшовчи бошқа миллат вакиллари ўзбек тилини ўрганса-лар, туркий тилда сўзлашувчи бошқа халқлар вакиллари билан ҳам бемалол таржимонсиз гаплашишлари мумкин бўлади. Агар мамлакатимизда туркий тилда сўзлашувчи 50 миллионга яқин одам бўлса, демак, бу тилнинг шу халқлар ўртасидаги воситачилик роли ҳам ғоят катта ва келажаги порлоқ эканлигини кўрсатади. Шу сабабли ҳам, В. И. Ульянов — Ленин номидаги Қозон давлат университетининг янги очилган Шарқ тиллари факультетида бу йилдан бошлаб япон, хитой, ҳинд, турк, форс тиллари билан бирга ўзбек тили ҳам ўқитила ва ўргатила бошланди. Бу ўзбек тилининг обрўси юксаклиги ва татар халқининг ҳам унга муҳаббати беқиёслигидан нишонадир.

Бироқ шунга қарамай ўзбек тилининг давлат тили бўлишига татар халқи қарши деб нотўғри фикр билдирувчилар Ўзбекистонда ҳам топилади. Бундай асоссиз, исботсиз гаплар ёшлар орасида ҳам учрамоқда. Мен шу ўринда битта туркий тилга мансуб бўлган халқларимиз ўртасидаги азалий қардошлик муносабатлари, уларнинг бир-бирининг маданиятларини юксалтиришга қўшган ҳиссалари тўғрисида эслатиб ўтмоқчи эдим. Инқилобга қадар, масалан, ўтган асрнинг 90-йилларида татар зиёлилари ўзбеклар билан ҳамкорликда очган жадид усулидаги ўзбек миллий мактаблари Фарғона вилоятида 30, Қўқонда 16, Тошкентда 20 та бўлган. Бу мактаблар ўша йилларда ўзбек тили, маданияти тараққиётида муҳим роль ўйнаган. Инқилобдан кейин эса Тошкент шаҳрида Татар маориф институти иш бошлаган. Ўша йиллари бу ерда татар тилида икки-уч газета, «Шарқ» номли адабий-бадиий журнал нашр этилган, театр фаолият кўрсатган. Булар икки халқ маданиятини тараққий эттиришда катта аҳамиятга эга бўлган. Лекин буларнинг ҳаммаси шахсга сиғиниш йилларида йўқ қилинди. Ҳамкорликларимиз узоқлашиб кетди. Бугунги кунда эса татарлар ўзбек тили ҳақида қайғуришдан кўра ўз она тилининг тақдири ҳақида ўйламоқдалар. Келгусида халқларимиз ҳамкорликларини азалий йўсинда давом эттиришни истасак, тилларимиз жумҳуриятларимизда давлат тили мақомига эга бўлишлари керак.

ХОЗИРГИ ПАЙТДА миллий тиллар давлат тили мақомини олиш учун ҳаракатни кучайтирдилар. Бу ҳаракатдан фақат РСФСРгина четда турибди. Чунки унинг теграсида рус тили давлат тили сифатида ўз функциясини йўқотмаган эди. Бироқ шунинг ўзи ҳам бу жумҳуриятда пайдо бўлган баъзи, «Память» сингари шовинистик гуруҳларни қаноатлантирмаётибди. Улар рус тилига Иттифоқда давлат тили мақомини берилишини талаб қилиб чиқмоқдалар. Бундай «касал»га чалинганлар бошқа жумҳуриятларда турли миллат вакиллари орасида ҳам бор. Лекин ишонаманки, ҳар бир жумҳуриятда, жумладан, Ўзбекистонда ҳам давлат тили мақоми берилишида ўша ернинг миллий аҳолиси талаб ва эҳтиёжлари биринчи навбатда эътиборга олинади.

Ахир, тил — миллатнинг овози, ғурури, гимнидир.

Адҳат СИНҒИЛ,
татар-бошқирд ёзувчиси

ОТАМДАН ҚОЛГАН МЕРО

Ҳурматли редакция!

Отам Қосимов Абдулҳамид вафотидан сўнг (1977 йил) бизга бир неча дафтардан иборат қўлёзма шеърлар ва ғазаллар тўплами мерос бўлиб қолди. Шеърларнинг кўпчилик қисми араб ва форс ёзувида.

Отам ҳақида қисқача маълумот.

Қосимов Абдулҳамид (таҳаллуси Лузумий) 1900 йили Чимкент вилоятининг Қорамурт қишлоғида дунёга келди.

Ёшлик йилларидан илмга чанқоқ Абдулҳамидни отаси — Қосим ота мударрис Муҳаммад Собирхон домла хизматига элтиб қўяди. Зеҳни ўткир Абдулҳамиднинг тез орада саводи чиқиб, форсий ва арабий китобларни ўқий бошлайди. Мушоараларда қатнашади. Айниқса, Саъдийнинг «Бўстон» ва «Гулистон», Жомийнинг «Баҳористон» асарларини, Фузулий, Навоий девонларини қизиқиб ўқийди, ёд олади. Ўзи ҳам шеър ва ғазаллар ёза бошлайди.

Отам 1937 йили н репрессияга учради ва йилларда оқланди.

Унинг айтишича, пайтларда ҳам шеър ёзи канда қилмаган экан. Ға ларининг анчаси оғир йи ри изсиз йўқ бўлиб кетди

Баъзи шеърлари та билишлари ва дўстлари сида тарқалди, лекин буотга отамиз ўз қўллари лан бирота шеърни топ гани йўқ.

Набираси — Гултўр Неъматилла 1982 йили шарқшунос олимга боб нинг икки дафтардан иб кўлёзмаларини топшир Мақсади шарқшунос о фикрини билиш эди. У: « рор ҳафта ичи ўз фикри айтаман», — деб ишонт ди. Шу кунгача кўлёзма т рисида на бирор фикр айт ди ва на эгасига қайтарил Кўлёзмаларнинг тақд ҳамон бизга қоронғи.

Ҳурмат билан:
Улуғ Ватан урушн қ нашчиси, меҳнат ветерани
Абдулазим СОБИРОВ

Абдулҳамид ЛУЗУМИЙ

ҒАЗАЛЛАР

Мавлоно Ҳабибийга

Тилагим эрта-кеч бу дўстлар доим омон бўлсин,
Тани соғу, дили беғаму, руҳи шодмон бўлсин.
Қизил гулдек бўлиб ранги тағайюр топмасин ҳаргиз,
Қоралиғдин эгилмай қоматки сарви равон бўлсин.
Қошида ғунчалар турсин димоғига бериб роҳат,
Ватан боғида сайраб булбули нозик фиғон бўлсин.
Муҳаббат шаккари бирла бўлиб мамнун ҳар соат,
Такаллум айламакда тўтии ширин забон бўлсин
Аҳолиси била ҳар эрта-кеч айшу фароғатда,
Бўлиб аҳбоблар бир-бирларига меҳрибон бўлсин.
Паришон бўлмасин ҳаргиз ҳама улфатлари бирла.
Маиятда, маишатда ҳамин бўлсин, ҳамон бўлсин.
Ёзилди чин кўнгил бирла неча мисра тилакнома,
Лузумийдан Ҳабибийга садоқатлик нишон бўлсин.

●

Муҳаббат боғида Зайнаб икковлон бир бўлиб қолдик,
Ажаб қизу йигит эрдик, чолу кампир бўлиб қолдик.
Етилган ҳандалакдек кўринур эрдик, қариб энди
Ичи тўшган қовундек алвиру шалвир бўлиб қолдик,
Орамизга жудолик тушди ўн бир йил ҳукматдан,
Уралда мен, бу ерда сан ажаб дилғир бўлиб қолдик.
Эсиз умри азизимиз жудолик даштида ўтди,
Қонолмай айшу ишрат жомидин нимсар бўлиб қолдик.
Туғилди иккимиздан қиз-ўғил гулғунчалар янглиғ,
Қуруқ қолмай, биҳамдулло, чаманлиғ ер бўлиб қолдик.

ТАРИХ МУЗЕЙИ ҚАЧОН ОЧИЛАДИ?

Кейинги пайтларда М. Т. Ойбек номидаги Ўзбекистон халқлари тарихи музейини зиёрат қилишга келганлар остонадан қайтишга мажбур бўлмоқдалар. Улар орасида ўқувчиларни, талабаларни, зиёлиларни, ишчи-деҳқонларни ҳам, мамлакатимизнинг кўплаб шаҳар-қишлоқларидан ҳамда чет эллардан келган сайёҳларни ҳам учратиш мумкин. Энг қизиғи, музейга киролмай қайтаётганларнинг аксарияти масаланинг моҳиятига тушунмай биздан норози бўлмоқдалар. Маъмурият, илмий ходимлар, ҳатто қоровуллар шаънига ҳам жиддий эътирозлар билдирмоқдалар. Хўш, нега?

Бундан уч-тўрт йил муқаддам музей биносининг 43 залдан иборат экспозициясида Ўзбекистон халқларининг ибтидоий даврдан то ҳозирги кунигача бўлган тарихига оид ноёб материаллар намойиш қилиб келинаётган эди. Бироқ кейинчалик бинонинг чўкиши ва деворларининг ёрилиши сабабли кўргазма заллари ёпилди. 1900—1901 йилларда қурилган бу бино аслида икки қаватли эди. 1955 — 1958-йилларда бинога учинчи қават қурилди. Ундан идора сифатида фойдаланиш мўлжалланган эди. Амалда эса тарих музейи йўқлиги учун тарихий архитектура аҳамиятига молик бу бино турғунлик йилларида музей ихтиёрига бериб юборилди. Шунга кўра музей ўз кўргазмасини кенгайтириб, учала қаватни ҳам таъмирлаб, оғирвазмин экспонатларини жойлаштирди. Бу масканга ҳар куни юзлаб томошабинлар ташриф буюрадиган бўлишди.

Афсуски, тез-тез ер силкиниб туриши, айниқса, 1966 ва 1978-йиллардаги зилзила туфайли бино чўкди, деворлари бир неча жойдан ёрилди. Тегишли идоралар унга одам киритишни тақиқлаб қўйишди. Биз ўша кундан бошлаб Ўзбекистон ССР Фанлар Академияси Президиумига, Тошкент шаҳар партия ва ижроия комитетларига, Ўзбекистон ССР Министрлар Советига ҳамда Ўзбекистон Компартияси Марказий Комитетига мурожаат қилишга мажбур бўлдик. Ниҳоят, музей учун Тошкент область ижроия комитети биносини беришга ваъда қилдилар. Бу ваъдага ҳам бир йилдан ошди, лекин ҳозиргача бино музей ихтиёрига берилгани йўқ. Тошкент область ижроия комитети раиси бинони бериш у ёқда турсин, ҳатто бу масалани ҳал этишни хаёлига ҳам келтирмаётир. Ҳолбуки, тўрт ойча муқаддам ЎзКП Марказий Комитети бюроси аъзолари музейга келиб, ҳақиқий аҳволни ўз кўзлари билан кўришгач, область ижроия комитети раисига 40 кун ичида ижроком биносини бўшатиб, музей ихтиёрига беришни топширишганди. Бу масалада кўмаклашиш Ўзбекистон ССР Министрлар Совети раиси Ғ. Ҳ. Қодиров зиммасига юклатилган эди. Мана, шунга ҳам уч ойдан ошди. Лекин ҳеч қандай натижа йўқ.

Биз музейимиз ёпиқ бўлса ҳам, 1988—89-йилларда фондимизда сақланаётган нодир тарихий экспонатлар асосида тайёрланган кўчма кўргазмаларни бир қатор республикаларда намойиш этдик. Айниқса 1988 йили Москвадаги Марказий Революция музейида ҳамда шу йили Киевда ташкил этган кўргазмаларимиз қардошларимизда катта таассурот қолдирди. Ўша республикалар партия-совет ташкилотлари раҳбарларининг музей ишига муносабати, муаммоларни тез ва соз ҳал қилиши бизни ниҳоятда қувонтирди. Лекин бизнинг маҳаллий партия-совет раҳбарларимиз-чи? Наҳотки, улар музейга шунчалик лоқайдлик билан қарашса, музейлар оммани байналмилаллик ва ватанпарварлик руҳида тарбиялашда муҳим омиллардан эканлигини тушунмасалар?

Шу йилнинг май ойида Олмаота тарих музейида Халқаро Музейлар Кенгаши Совет Комитетининг 44-сессияси бўлиб ўтди. Унда Иттифоқимиздаги 1790 та Давлат музейлари фаолиятини янада жонлантириш, қайта қуриш жараёнида уларни халқлар дўстлиги ўртасидаги дўстликни мустаҳкамлашга йўналтириш лозимлиги кўрсатиб ўтилди. Бас, шундай экан, бизда қачон ваъданинг устидан чиқилади. Музейимиз қачон қайта очилиб, зиё тарқатувчи, тарихий ўтмишимизни, бугунги ютуқларимизни тарғиб қилувчи маконга айланаркин?

Ўзбекистон халқлари тарихи музейи коллективи номидан:
Ғ. РАШИДОВ, музей директори, тарих фанлари докторн, профессор,
Н. СОДИҚОВА, бўлим мудирн, тарих фанлари докторн,
Н. СУЛТОНОВА, Л. Г. ЛЕВТЕЕВА, Э. ИСМАТОВ, Н. ҲАСАНОВ, Ж. ИСМОИЛОВА, Э. ҚОДИРОВ, катта илмий ходимлар (жами 17 имзо).

ДАРД УСТИГА ЧИПҚОН

НАВОИДА АСБОБСОЗЛИК ҚУРИЛАЁТГАН ЗАВОДИ ҲАҚИДА

Ҳозир Навоий шаҳри ва райони экологик жиҳатдан ниҳоятда танг аҳволга келиб қолган. «Навоназот» ишлаб чиқариш бирлашмаси 20 йилдан буён атроф-муҳитни аёвсиз заҳарлаб келмоқда. Сўнгги йилларда бу «илғор қорхона» ёнига биринкетин Навоий кон-металлургия комбинати, электрохимия ва цемент заводлари қўшилди. Оқибатда ҳосилдор ерлар бузилиб, полиз ва сабзавот экинлари кескин камайиб, сифатсиз маҳсулот берадиган бўлиб қолди. Мевали дарахтлар ва узумнинг жуда кўп навлари йўқолиб кетди. Зарафшон дарёси ва ариқлар сувининг кескин заҳарланиши натижасида болалар ўлими, хотин-қизлар ўртасидаги касалликларнинг йилдан-йилга кўпайиб бораётганлиги ниҳоятда ташвишли ҳолдир. Бу фожиа илдизлари ҳақида «Ўзбекистон адабиёти ва санъати» газетасининг шу йилги 3 март сонида эълон қилинган «Фалокат қўнғироғи» мақоласида батафсил ёзилган...

Шу кунларда навоийликларни янги муаммо — район пилла уруғчилиги совхози территориясида Навоий кон-металлургия комбинати таркибига кирувчи йирик асбобсозлик заводи қуриш ҳақидаги қарор жиддий ташвишга солмоқда. Маълумки, бу завод олдин Арманистонда, кейин Бўстонлиқда қурилиши керак эди. Лекин кенг жамоатчиликнинг қатъий норозилиги туфайли у жойларда қурилиш тўхтатилганди.

Завод асосан турли хил компьютерлар, электрон-маиший техника моллари, телевизнон ва радиоприёмниклар учун қурилмалар, медицина техникаси воситалари ва бошқа техника маҳсулотлари ишлаб чиқаришга мўлжалланган, дейишади. Бўлажак заводнинг қандай заҳарли чиқиндилар чиқаришини кон-металлургия комбинати таркибига киритганидан ҳам билса бўлади.

Завод қурилишига раҳбарлик қилаётган кон-металлургия комбинати директори ўринбосари В. Коваленконинг Навоий район «Коммунизм учун» газетасида ёзишича: «...ҳавога заҳарли моддаларнинг чиқиши 0,2 ПДКдан ошмаслиги зарур...» ҳамда заводда ишлаш учун юксак малакали операторлар, монтажчи-инженерлар керак.

БИРИНЧИДАН, шаҳар ва район территориясида ҳавонинг бузилиши 2 дан 4 ПДКгача бўлган бир пайтда яна атроф-муҳитни булғайдиган, ҳавони ифлослантирадиган заводни қуришга ҳожат борми?

ИККИНЧИДАН, завод қурилгач, унда ишлайдиган мутахассис кадрлар албатта четдан олиб келинади. Чунки завод учун мутахассислар на районда бор, на республика олий ўқув юртларида тайёрланади. Шундай экан, райондаги 7085 нафар ишсизлар сони яна ортади. Яна маҳаллий кадрлар иш билан таъминланмай қолаверадилар.

УЧИНЧИДАН, заводни айнан Зарафшон дарёси соҳилига қуриш мўлжалланган. Ахир биргина Навоий ГРЭСи ҳар ҳафта давомида 30 тоннагача кислотани Зарафшон сувига ташлаётгани етмайдими? Завод чиқиндиларисиз ҳам дарё суви кўпдан буён истеъмол қилинмайди. Яна қайтадан дарёни ўлдириш шартми?

ТЎРТИНЧИДАН, айрим шаҳар ва район раҳбарларининг, «Завод қурилиши масаласи шахсан район партия комитети ва район Совети ижроия комитетининг ташаббуси билан кўтарилди», дея тўраларча боғ ураётганлигини қандай тушунса бўлади? Қайта қуриш, ошкоралик овози навоийлик раҳбарлар қулоғига етиб келмаган кўринади. Улар халқнинг заводни қурмасликдаги талаб-истакларини инобатга олмаяптилар. Бу турғунлик йилларининг асорати эмасми?

Ҳуллас, қандай бўлмасин, асбобсозлик заводи қурилишини тўхтатиш керак. Навоийда ернинг, ҳавонинг, сувнинг заҳарланаётганини одамлар ўртасида турли касалликларнинг кўпайиб бораётгани етади-ку! Дарҳол устига чиққан чиқиндиларга яна заҳарли моддалар тарқатадиган завод қурилишига ҳеч қандай ўрин ва асос йўқ, деб ўйлаймиз.

Асфандиёр АЛОВИДДИНОВ,
кимё фанлари доктори, профессор,
Ашурали ЖЎРАЕВ,
СССР Ёзувчилар уюшмаси аъзоси,
Салима УМАРОВА,
Жалолиддин САФОЕВ,
СССР Журналистлар уюшмаси аъзолари

Газетхон фикр юритади, баҳслашади...

АНСАМБЛЬ МАДАД СЎРАЙДИ

«Тонготар шуъласи» ансамбли ташкил этилганига уч йил бўлди, холос. Бу қисқа вақт ичида у ўсди, шаклланди. Бугунги кунда Бахмал районидаги бирор тадбир бу ансамбль иштирокисиз ўтмайди. Сирдарё область ҳаваскорларининг бу йилги кўригида «Тонготар шуъласи» биринчиликни эгаллади. Шу ўринда, бу ижодий коллективни ташвишга солаётган баъзи муаммоларни тилга олиб ўтишга тўғри келади. Машғулот ўтказиладиган хонада зарур жиҳозлар йўқ. Бу ердаги шолча-ю кўрпачаларни ҳам санъат шайдолари уйларидан олиб келишган. Сиз суратда кўриб турган либосларни ансамбль қатнашчиларининг ўзлари сотиб олишган. Шунингдек, чолғу асбоблари етишмайди. Ансамбль раҳбарлари чолғу асбоблари ва либослар масаласида район маданият бўлимининг мудири Раҳбарой Мелибоевага мурожаат этишса, ҳар сафар, «Тошкентга бирор берганмиз, олиб келиш учун вақт бўлмаяпти» деган мужмал жавоб олади. Аслини олганда, моддий жиҳатдан қилинган ҳар қандай ғамхўрлик ижодий ютуқлар учун пойдевор бўлиб хизмат қилади. «Тонготар шуъласи» Бахмал район раҳбарларининг ғамхўрлигини кутади.

У. ҚУШВОҚОВ суратга олган



УЗОҚҚА БОРМАГАН ҚУВОНЧ

Болалар ўлими, оналик ва болаликни муҳофаза қилиш, медицина хизматида юз бераётган салбий ҳолатлар ҳақида кўп гапирилди, кўп ёзилди, тегишли давлат ҳужжатлари қабул қилинди. Аҳвол секин бўлса-да, яхшилик томон ўзгармоқда. Бироқ жойларда бу муҳим ишга лоқайд қараётган ходимлар, раҳбарлар ҳали ҳам топилади.

Ўтган йилнинг апрель ойида Самарқанд шаҳрининг Зоя Космодемьянская номи билан аталувчи кўчасида бир кунда 480 беморни қабул қила оладиган болалар поликлиникаси ишга тушди. Бундан шаҳарнинг Боғишамол райони аҳолиси жуда хурсанд бўлди. Аммо бу хурсандлик узоққа чўзилмади. «Бўл-бўл» билан битган бинонинг лифти бор-йўғи ўн кунга чидаб берди. Саломатликни тиклаш бўлимидаги ҳовуз бўлса, биринчи сув қуюлгандаёқ ўпирилиб кетди. Иссиқ сув умуман йўқ. Рентген-диагностика кабинетида ҳам иш тўхтаб қолди. Чунки қурувчилар вентиляция тармоқларини тескари ўрнатиб кетишган экан. Бинони иситиш системаси ҳам тезда ишдан чиқди.

Қизиқ! Давлатнинг бир ярим миллион сўм маблағи сарфланган бино олти ой ўтмасдан авария ҳолатига тушиб қолса-я? Ахир поликлиникани қабул қилган ўн нафардан иборат нуфузли давлат комиссияси аъзолари — таниқли медицина олими, профессор А. Арустамов, шаҳар капитал қурилиши бошқармаси бош инженери Т. Асатурова, шаҳар бош лойиҳачиси Э. Ҳамроев, давлат архитектура қурилиш назорати вакили А. Горкуненко, медицина ходимлари область касаба союз комитети инспектори В. Ермаков ва бошқалар қабул актига имзо чека туриб, қаёққа қараши экан? Ахир бугун фойдаланишга топширилган поликлиника ва касалхоналар эртага ишга яроқсиз бўлиб қолаверса, қачон биз соғлиқни сақлашда моддий-техника базасига эга бўламиз? Қачон биз республикамизни болалар ўлими бўйича Иттифоқда биринчиликдан ҳалос этамиз? Қачон болалик ва оналикни, қолаверса, ўз келажагимизни муҳофаза қилишни ўрганамиз?

Майли, комиссия «бизда кейин сув олиб кетмайдими» қабилида иш қилибди, дейлик. Поликлиника раҳбарлари-чи?! Бош врач Хайринисо Азизова (ҳозир у Боғишамол район соғлиқни сақлаш бўлимининг мудири) қурилишнинг биринчи кунидан то охиригача иш бошида бўлганди-ку? Бунинг устига у қабул комиссияси аъзоси ҳам эди. Нега у бунга йўл қўйиб берди? Нега минглаб кичкинтойларнинг кўз ёшлари оқишини ўйламади, бағритошлик қилди? Бугун эса у қурувчилардан нолиб юрибди.

Бизни бир нарса қизиктиради. Давлатнинг бир ярим миллион сўмининг кўкка совурилишида ким кўпроқ айбдор? Бинони қўл учида битирган қурувчиларми ёки қурувчилар ўз ишини аъло даражада бажарган деб, қабул қилиш актига имзо чеканларми?

Ғайбулло РАЗЗОҚОВ

ТУТЗОРЛАРНИ АСРАЙЛИК

Асли қишлоқда яшасак-да, ҳар йили тут пишиғида шаҳардаги бозорга тутхўрликка тушиб чиқамиз. Кексалар ҳамиша тутнинг турфа фазилатлари ҳақида гапиради. Уларнинг айтишича, 30-40 йиллар муқаддам бизнинг қишлоқларда ҳам тутлар яхши мева қилган. Ундан шинни, мураббо, тут майиз тайёрланган. Айниқса, уруш ва ундан кейинги озиқ-овқат тақчил йилларда, баҳорги илигзилди пайтлари тут кишиларнинг жонига ора кирган. Хуллас, тут қадим-қадимдан халқимизнинг яхши кўрган, кўп истеъмол қилган меваси ҳисобланади. Шунинг учун ҳам ҳар бир боққа кўплаб тут кўчатлари ўтқазилган, катта-катта тутзорлар барпо қилинган.

Хўш, ҳозир бу тутзорлар йўқми? Бор. Бор бўлганда ҳам олдингиларидан бир неча бор кўп. Ўнлаб, юз гектарлаб тутзорларга эгамиз. Лекин уларнинг биронтаси, ҳатто бирон тупи ҳам мева учун экилмаган. Ҳаммаси пилла учун. Наҳотки, пилла одамдан азиз бўлса?

Халқимиз қадимдан пиллачилик билан шуғулланиб келган, лекин ҳеч қачон унга ўз ризқини қурбон қилган эмас. Қадимни қўяйлик, яқин 30 йиллар олдин ҳам қишлоқларимизда мевали тутлар бўлган. Ўша пайтлар ҳам пиллачилик ташлаб қўйилмаган... Фақат меъёр бўлган. Одамлар меъёрни билишган. Бизнинг хўжалик раҳбарларимиз эса пилланинг арзимаган ҳақи учун тут мевачилигини буткул йиғиштириб қўйишган. Пиллани йўқотиш керак, демоқчи эмасман. Ҳар ҳолда инсоф билан иш тутиш керак.

Турғунлик йилларидаги план орқасидан қувиш, ҳайбаракаллачилик оқибатида тутнинг мевали дарахт эканлиги мутлақо эсдан чиқарилди. Натижада қишлоқ қишиларининг ҳовлисидаги, кўчаларининг ёқасидаги илгаридан мева бериб турган тутлар ҳам каллакланди. Фақат баъзи шаҳарлаарда, район марказларида пиллачилар қўли етмаган жойлардагина мевали тутлар сақланиб қолди. Ўша тутлар бозорларимизни обод қилаяпти. Обод қилганда ҳам бир пиёласи 50 тийин, бир сўмдан...

Бечора қишлоқ кишисининг тўрт томони ҳам тутзор бўлса-да, тут егиси келса шаҳардаги бозорга боради, кўпчилигининг эса қиммат нархда тут олиб ейишга қурби ҳам етмайди. Улар тутнинг барги деб мевасидан ажралиб қолмоқда. Ҳатто айрим ёш болалар тут дарахтини билса-да унинг мевасини тасаввур қила олмайдилар.

Яқинда ўнлаб қишлоқларни айландим. Афсуски, уларнинг биронтасида ҳам мева учун сақлаб қолдирилган тутни кўрмадим. Бу қишлоқларда қачонлардир мева берган тутларни учратиш мумкин, таналари йўғон, айримларига қўлоч бўйламайди. Улар мутлақ каллакланиб, ярим боғ барг учун фойдаланилмоқда. Умуман олганда эса бу кекса тутлардан олишга арзигулик барг ҳам йўқ. Фақат Ургутда эмас, республиканинг бошқа кўпгина районларида ҳам аҳвол шундай.

Хўш, мевазор тутзорлар қачон тикланади? Умуман биз қачонгача ўзимиз, болаларимиз ризқ-насибасини пилла қуртига едирамиз. Шахсий боғлардаги тутларни, кесишни бас қилиш керак.

Пиллачиларга дуч келган тутни қирқ, деб ким ҳуқуқ берган. Улар ҳеч кимдан тап тортмай бировнинг чорбоғидаги тутни қирқиб кетишаверади.

Қачонлардир пахта каби пилла ҳам сиёсий масала, деб дуч келган тутни қирқишни одат қилгандилар. Энди бу одатга барҳам беришнинг вақти етди. Давлатга пилла керак бўлса, аввало пиллахоналар ташкил этиш, сўнгра шу пиллаларни боқиш учун махсус тутзор плантацияларн барпо этилсин.

Пилла плани сиёсий масала бўлса, озиқ-овқат программаси, совет кишисининг озиқ-овқат ва ноз-неъматга бўлган талабини қондириш, дастурхон тўкинчилиги ҳам хусусий масала эмас. Бу умумхалқ ва умумдавлат иши.

Боғ тутларини пилла учун қирқишни бас қилайлик. Кузги кўчат ўтқазиш мавсумида эса дастурхон неъмати бўладиган янги тутзорлар барпо этайлик.

Ёқубжон МЎМИНҚУЛОВ
Ургут



АСРИЙ НАВОЛАР ИЗИДАН

Куни кеча Ўзбекистон ва маданий тарихий ёдгорликларни таъминлаш, илмий-текшириш институти археологик экспедицияси галдари қидиришдан «қўйни-қўнжи» тўлиб қайтди. Ашёвий топилмалар ҳатто куй-қўшиқлари ҳам унутилган даврлар ҳақида дарак беради. Масалан, ярдарё яқинидан топилган ҳайкалча: ажаб хушрўй қиз завқ билан тор (балки бор) чертмоқда. Бу V—VI асрларга хос ноёб ёдгорликлар ҳақида санъатшунос мутахассислар навбати билан талқинларини айтишар, лекин масаланинг бошқа жиҳатлари мураккаб томонига эътибор жалб этмоқчимиз.

Кўҳна мусиқанинг тарихимиз ҳали очилмаган саҳифалари жуда кўп. Табиийки, озирча бисотимизда бор китоблардан фойдаланамиз. Қадимги мусиқа тарихига оид китоблар эса деярли йўқ. Лейпциг шаҳрида нашр этилган ажойиб китобни ахтариб топдик. ЮНЕСКО томонидан чиқаётган «Тасвирларда мусиқа тарихи» сериясининг янги китоби Ўрта Осиё санъатига бағишланган экан.

Китобни Ўрта Осиё мусиқий маданиятининг улкан тарихчиси — ибтидоий (мезолит) замонларидан илгари X асргача бўлган даврда ёдгорликлари топилган Хоразм ёдгорликлари ҳомуси деса бўлади. Жуғрофий сарҳадлари Ўрта Осиё, Қозоғистон, Олтой, Ғарбий Сибирь ва Шарқий Туркистонни қамраб олган. Тасвирий намуналар қаторида қоя тошларда сақланиб қолган турли хил қадимги чизма суратлар, археологик қазишмалар натижасида топилган ашёвий далиллар — сопол, тош ҳайкаллар, деворий тасвирлар ва ҳатто мусиқа асбобининг қолдиқлари... Китобнинг «Мусиқа археологиясининг қадимги ёдгорликлари» бобида асосан қоя тошларда, ғорларда сақланиб қолган ибтидоий давр тасвирлари келтирилган. Зарафшон, Оқчўқнор, Тамғали, Саймалитош тасвирлари рақс, мусиқа санъатининг неча-неча минг йиллар қадимийлигидан дарак беради. Олтойдаги Позирик қўрғонидан топилган торли мусиқа асбоби мелоддан аввалги V аср қадимий шаҳарлардан тошкентдаги санъатшунослик институтининг олимлари томонидан тайёрланган.

Ҳамза номидаги Санъатшунослик институтининг йирик таянчларидан бири, илк китобини Ҳамзанинг мусиқий ижодига бағишлаб, кейинги йилларда Ўрта Осиё халқлари фольклор мусиқаси ҳақида жуда кўп китоблар тайёрлаган, жаҳон мусиқа фольклористлари қаторида эътибор қозонган устоз олим Ф. Каромат ва Тамара Визго ҳамда Вероника Мешкерис ҳамкорлигида яратилган «Тасвирларда мусиқа тарихи (Марказий Осиё)» китоби муаллифлари Ҳамза мукофоти билан тақдирлашга тамоман муносиб десак, хато бўлмайди.

Пўлат ЗОҲИДОВ,
санъатшунослик номзоди

МАЙЗАДА МЎЙСАФИД КИМ?

Газетанинг шу йил 24 март сонида «Яхшидур аччиқ ҳақиқат» мақоласи билан Ашурали Жўраев бошлаб берган ўзбек киноси хусусидаги мунозара давом этмоқда. Мунозара ўзбек зиёлиси қалбида қат-қат бўлиб ётган фикр-мулоҳазаларни ўртага ташлаш билан бошланди. Қадриятларимиз — минг йилликлар силсиласида таркиб топган миллий маданиятимиз, санъатимиз, тилимизни хавфли туман ўраб олганини, миллат сифатида тубсиз жар қаршисига келиб қолганимизни ўзбек кино санъати мисолида билиш мумкин. Лекин мақолада бир ёқлама айтилган ўринлар бор. Бу ҳақда «Ўзбекфильм» директори А. Хўжаевнинг «Атайинлик — холислик қушандаси» (26 май) мақоласида баъзи эътирозли фикрлар айтилди. Сўнг мунозара муносабати билан кинорежиссёр Т. Акрамовнинг «Иллатни ўзимиздан қидирайлик» (23 июнь), киношунос Э. Исматуллаевнинг «Депсиниш» (28 июль) мақолалари эълон қилинди.

Айниқса, кейинги икки мақолада айтилган танқидий мулоҳазалар жуда тўғри. Улар кўпроқ миллий кино яратиш вақти-соати етганлиги ҳақида куюниб ёзишган. Уларнинг фикрларига қўшилганим боис мунозарада кўп тилга олинган Мухтор Ўғамирзаевнинг «Отга меҳр» бадиий фильми тўғрисида ёзмоқчиман.

Бу фильм 14 август куни Марказий телевидениенинг биринчи программаси орқали намойиш этилди. Уни томоша қилгач, баҳсга иштирок этишни лозим топдим.

Фильмнинг мазмуни, тарғиб қилган ғояси, картинадаги образлару персонажлар, манзаралару деталларгача кишининг ғашини келтиради. Улар шу қадар жўн, носамимий, миллий урф-удумларимиздан, шарқона қадриятларимиздан осмон каби йироқдир. Гап нима ҳақда бораётганини тушунтириш учун асарнинг қисқача мазмунини айтиб ўтай. Чавандозлик мусобақаларидан бирида машҳур спортчи навбатдаги тўсиқдан сакраманганлиги учун отини аёвсиз қамчилайди. Манзарани кузатиб турган қизчанинг эса кўзларидан ёш чиқиб кетади. Шу ачиниш, шу меҳр қизчани «етук» спортчи даражасига олиб чиқади. У айнан ўша отда спорт устаси номзоди унвонини олади. Йирик бир мусобақанинг қарийб совриндори бўлади. Аммо қариб кучдан қолган от мусобақанинг фақат икки даврасигагина чидаш беради, холос...

Сўнгги саҳна. Қизча кўзларида шашқатор ёш билан йиқилиб қолган қари отни оёққа қўймоқчи...

Бир қарашда ҳамма нарса рисоладагидек; инсон ҳайвонот оламини муҳофаза қиляпти, унинг дардига малҳам қидирмоқда, бу йўлда ҳар қандай қурашдан чекинмаслигини исбот этаётир. Бироқ, мен «Ўзбекфильм» тамғаси билан экранга чиқарилган бу асарни ҳам оддий томошабин, ҳам бир ўзбек йигити сифатида кўрдим. Экран асаридаги Раъно, Жумабой ака, Пўлат ака, Рустам образларидан ўзбекона хислатлар қидирдим. Минг афсуски, улар характеридан ақалли бирор миллий нуқта ҳам топа олмадим. Кейин, бу боши-кети йўқ жумбоқни ечиш мақсадида хаёлан ҳар бир номни бошқа миллат исмлари билан алмаштириб чиқдим. Масалан, Рая, дядя Гриша, дядя Паша, Роман... Мўъжизани қарангки, қаҳрамонлар умуман ўзгармади, ўша юриш, ўша туриш, ўша пала-партиш гап-сўзлар! Раъно — Рая бўлиб эртадан кечгача тоғу тошларни оралаб от чопди. От спортига азбаройи «қизиққанидан» оёғини синдириб (албатта, режиссёр ёрдамида!) ўзининг севимли (табиатига ҳам ўта мос) рақс мактабини ташлаб юборди. Жумабой ака эса дядя Гриша деб аталгандан кейин ўз аслини топди; патила-патила соқол, оппоқ сочнинг устидан кўзигача бостирилган яғири чиқиб кетган фуражкаси «мен асли ўзим дядя Гриша эдим» деб тургандек бўлди. Бошқа қаҳрамонлар ҳам исми ўзбекча-ю, аммо бошқа миллат вакили қиёфасида намоён бўлдилар.

Хўш, нега шундай бўлди? Чунки экран асарида ҳақиқий ўзбек руҳи, характери акс этмаган эди. Бундан ташқари, миллат табиатидаги тарихан шаклланган хислатлар ўрнига гўё қандайдир «янги», «социалистик» хусусият атайлаб ёпиштирилганди. Натижада экрандаги одамлар ҳар қандай миллий хусусиятлардан маҳрум, яъни ростмана отларга айланганди.

Миллат табиатидаги нозик нуқталарга беписанд қараш, улар билан ҳиссоблашмаслик кўпчилик асарларимиз қаҳрамонларини «универсал» (албатта, салбий маънода) кимсага айлантириб юборяпти. Бунинг устига улар қанчалик урчиб кўпайгани сари шунчалик миллийлик заминидан, демакки, умуминсоний қадриятлардан узилиб қолмоқда. Яна тадқиқот объектига қайтайлик. Раъно асарнинг бошидан охиригача деярли бир хил кийимда — комбинезонсифат бир рўдапода юради. (Ҳатто туғилган кунида ҳам уни эгнидан қўймайди.) Миллий колоритнинг бузилиши, айниқса Жумабой ака образининг талқинида яққол кўзга ташланади. Жумабой ака ёши етмишни қоралаб қолган оқсоқол. Аммо бу нуроний кимсанинг экрандаги сиёғига эътибор беринг: маймоқ этик, сержўнтак шим, тору танқис кўйлак, алмисоқдан қолган фуражка! Юришлари, туришлари, ҳатто кулишлари саёқ йигитларникига ўхшайди.

Оддий бир томошабин сифатида «оқсоқол»нинг шаклу шамойилидан уялиб кетдим. Яна шунга имон келтирдимки, бутун Ўрта Осиёни ва ўзбеклар истиқомат қилаётган бошқа минтақаларни кундуз чироқ ёқиб қидирилса ҳам бундай майзада (майхўр), таъвия, овсар нусхани топа олмайсиз.

Хўш, бу нусха кимнинг образи ўзи?! Бу образ не мақсад билан бундай талқин қилиняпти?

Бу сўроқлар бугун бўлмаса эртага ўртага ташланадику! Кимдир уларга жавоб бериши керак-ку! Ким жавоб беради? Юқоридаги «ширпотреб» (Абдулла Қаҳҳор таъбири билан айтганда, «кенг томошабинлар оммасига мўлжалланган») фильмнинг постановкачи режиссёри Мухтор Ўғамирзаевми? Ёки сценарий муаллифлари бўлмиш В. Железников, А. Леонтьев, В. Хмельницкийларми?.. Эҳтимол, улар миллий ҳаётни билмайдилар ё билсалар ҳам назар-писанд қилмайдилар.

Худди мана шу ерда Ашурали Жўраев жуда ҳам топиб айтган. Шундан бўлса керак, «Ўзбекфильм» директори Аъло Хўжаевнинг ғазабига сабаб бўлган масала ётибди. У ҳам бўлса, «Ўзбекфильм» дарвозасининг бошқа миллий студияларникидан кенгроқлиги, унинг соҳибларида сергакликнинг пасайгани, «ҳотамтойлик»нинг юксалганидир. Мен аниқ кафолат бера оламанки, «Отга меҳр» фильми шу туришда на бирорта Болтиқбўйи ва на бирорта Кавказ орти республикалари студияларида суратга олинмасди...

Қайта қуриш даври ҳар бир нарсани ўз номи билан аташни тақозо қилаётир. Қолаверса, доно халқимиз ачиқни аччиқ кесади, дейди. Очиғини айтганда, кейинги 10-15 йил ичида ўзбек киносида асосан миллийликнинг йўқолиб бораётгани туфайли Бутуниттифоқ томошабини назаридан тушиб қолди. Албатта, бунинг ўзига хос сабаблари талайгина. Ўйлайманки, улар мутасадди ташкилотлар томонидан ўрганилиб, керакли хулосалар чиқарилади.

Мен юқоридаги мулоҳазаларимни биргина асар атрофида айтган бўлсам-да аслида улар ўнлаб «Ўзбекфильм» маҳсулотларидан олинган тегишли ассуроталр сифатида туғилган. Шу боис ҳам мунозара қатнашчиларининг «Ўзбекфильм» фаолиятига ва сўнгги йилларда яратилган фильмлар ҳақида айтилган барча танқидий мулоҳазаларга тўла қўшиламан. Ахир асрий урф-одатларга эга ўзбек халқи ўзидан бир қўйлак ортиқ йиртган кишининг кўзига тик қарамас, отасининг орқасидан «сиз»лар, жуфти ҳалолининг отини атаб чақирмас эди. Бугун экранда бобоси тенги оқсоқол билан қўлини қилич қилиб масала талашаётган тирмизакни, рафиқасининг исмига отасининг ҳам номини атаб «евна»лаётган «зиёли»ни, падару бузрукворига дағдаға қилаётган «инқилобчи» фарзандни кузатиш нақадар оғир. Бугун Маркс лутф қилганидек, миллий ғурур билан миллийликнинг ораси бир қадам. Аммо миллатчи саналиб қолишдан чўчиб миллий руҳни барбод қилмаслик керак. Қолаверса, миллийлик умумбашарий туйғу. Зеро, тарихнинг гувоҳлик беришича, ўз миллатини севган, миллий анъаналарини бажо келтирадиган, тили, маданияти ва санъатини қадрлай олган кишитина бошқа миллатлар қадриятларини ҳурмат қилади. Бу туйғуларни тарбиялашда эса бошқа воситалар қатори кинонинг роли беқиёсдир.

Абдурасул ҲАБИБОВ

ҲАМЗА МУКОФОТИГА НОМЗОДЛАР

ҚУВОНЧ ВА ТАШВИШЛАР НУҚТАСИ

Қайта қуриш ва ошкоралик шарофати билан республика телевидениеси фаолиятида жиддий ўзгаришлар содир бўлаётир. Айрим кўрсатувлар мазмун жиҳатидан бойиб, телетомошабинларга ҳар жиҳатдан маъқул бўлмоқда. Шундай кўрсатувлардан бири «Ҳаёт қувончлари ва ташвишлари» деб номланган. Унда асосан республикадаги ижтимоий муаммолар, турғунлик йилларидаги асоратларининг илдизлари ҳаққонийлик билан очиб берилаётганлиги телетомошабинларни ҳаяжонга солмоқда. Шу кунгача мазкур телекўрсатувнинг 19 сони кўрсатилди. Бу кўрсатувларда республикамизнинг барча областларидаги ҳаёти кенг қамраб олинди. Масалан, Сирдарё областига бағишланган сонида «Унутилган қўшиқ» бўлимида Гулистон шаҳрининг собиқ директори Социалистик Меҳнат Қаҳрамони Музаффар Исҳоқов қабрининг қаровсизлиги, ташландиқ ҳолга тушиб қолганлиги танқид қилинган эди. Ёки «Фарғона» совхозининг собиқ директори Собиржон Сиддиқов ҳақидаги «Меҳр ҳосил» очеркида машҳур пахтакорнинг фикр-мулоҳазалари, ижодий меҳнат фаолияти ёритилган.

Кўрсатувнинг Хоразм областига бағишланган сонида эса, қалин муаммоси кўтарилган эди. Маълум бўлишича, мазкур кўрсатувдан сўнг область партия комитети бюроси ҳам масаланинг кўриб чиқиб, тегишли қарор қабул қилган. Фарғона водийсидаги саноат корхоналарининг атроф-муҳитни заҳарлаётгани, Тожикистондаги алюминий заводи Сариосиё районига катта зиён етказаётганлигига бағишланган кўрсатувлар телетомошабинларда катта қизиқиш уйғотди.

Кўрсатувнинг яна бир аҳамиятли жиҳати шундаки, унда халқлар дўстлиги мавзуига доимо эътибор бериб келинади. Масалан, Арманистон ва Тожикистонда рўй берган зилзила оқибатларини тугатишда қатнашаётган ўзбекистонликлар ва уларнинг арман ҳамда тожик халқи билан абадий дўстлиги кўрсатувда ўзининг табиий аксини топган.

«Ҳаёт қувончлари ва ташвишлари» кўрсатуви телетомошабинларга янги хонандаларни кашф этиш билан бирга янги қўшиқлар ҳам ҳадя этди. Масалан, шоир Муҳаммад Юсуф шеърлари билан айтиладиган «Самарқандга борсам мен агар...», «Ўзингиз қайдасиз, Файзулла бобо?» каби машҳур қўшиқлар биринчи марта истеъдодли хонанда Маҳмуджон Азимов ижросида мазкур кўрсатув туфайли қўшиқ мухлисларига етиб борди. Яна бир истеъдодли хонанда Умар Саноев ижро этган «Омон қайтинг, жон йигитлар, Афғонистондан» қўшиғи ҳам илк бор шу кўрсатувда янгради.

Кўрсатув ҳақида кўп гапириш ва ёзиш мумкин. Бир сўз билан айтганда, мазкур телекўрсатув халқимизга ҳаётнинг қувонч ва ташвиш нуқталарини табиий воқеалар асосида жонли тарзда етказа билди. Унинг ижодкорлари — Дадахон Ёқубов, Ўғилой Юсуфжонова (сценарий муаллифлари), Мели Маҳкамов (режиссёр), Рафаэль Камолов (оператор)нинг Ҳамза мукофотига номзод этиб кўрсатилганлиги телетомошабинлар кўнглидаги иш бўлди, деб ўйлаймиз.

А. ОЧИЛОВ



СУРАТДА: «Ҳаёт қувончлари ва ташвишлари» кўрсатувидан лавҳа.

А. САМАТОВ суратга олган

МЕЪМОРЧИЛИГИМИЗ ОЙНАСИ

Ўзбек меъморчилиги қадимий ва бой тарихга эга. Совет даврида ҳам меъморчилигимиз сезиларли даражада ўсди, ривожланди. Қадимий архитектурамиз ҳақида кўплаб илмий рисолалар ёзилган, альбомлар нашр этилган. Бу борада ҳозир ҳам кўплаб тадқиқот ишлари олиб борилмоқда. Аммо меъморчилигимизнинг кейинги даврдаги равнақи ҳақидаги тадқиқотлар саноқли. Архитектура номзоди Тўлқиной Қодированинг «Совет Ўзбекистони архитектураси» китоби бу мавзудаги энг йирик рисоладир.

Мазкур асар Улуғ Октябрь Социалистик инқилобининг 70 йиллигига бағишлаб чоп этилган бўлиб, унда архитектура ва шаҳарсозликдаги муаммолар ҳақида кенг кўламда фикр юритилади. Асарнинг қиммати шундаки, у замонавий архитектурамиздаги 70 йиллик даврга (1917 йилдан 1987 йилгача) хос бўлган ўзгаришларни қамраб олади. Тўғрироғи, ана шу давр ҳақидаги биринчи фундаментал асардир. Унда Ўзбекистон меъморчилигининг аста-секин ривожлана боришини, янги ғоя ва йўналишлар пайдо бўлишини характерлайдиган мисоллар келтирилади, ривожланиш ва шаклланиш босқичлари изоҳлаб берилади.

Архитектор Т. Қодирова узоқ йиллардан буён меъморчилигимизнинг муҳим муаммолари билан шуғулланиш билан бирга республика Архитекторлар уюшмасига раҳбарлик қилиб келмоқда. Шунинг учун ҳам архитектура борасидаги ҳар бир янгилик ва ўзгариш унинг кўз ўнгида, кўпинча иштирокида юз берди. Бу эса республикада меъморчилик борасидаги янгиланиш жараёнини бирмунча кенг қамраб олиш имконини берган. Асарда шунинг учун ҳам республика архитекторларининг кўпқиррали илмий ва амалий фаолиятлари умумлаштирилади.

Маълумки, давр архитекторларимиз олдига ўз муаммоларини қўйди. Масалан, жумҳуриятимизнинг Хева, Самарқанд, Бухоро, Қўқон, Наманган каби тарихий шаҳарларини қайта тиклашга, таъмирлашга тўғри келди. Бу ҳақиқатан ҳам чигал муаммолардан бири эди. Бу ишдаги илгари силжишлар ушбу асарда ўзининг муносиб аксини топган.

Мамлакатимизнинг барча шаҳарларидаги сингари жумҳуриятимизда ҳам ўзига хос архитектура ечимига эга бўлган кўплаб бинолар қурилди. Шунга қарамасдан, меъморчилик илмида янгилик ҳисобланган бир қанча ажойиб бинолар ҳам қад кўтарди. Муаллиф Тошкент, Навоий, Ангрен ва бошқа қатор шаҳарларнинг микрорайонларида қурилган турар жой биноларини бунга мисол қилиб кўрсатади. Шунингдек, китобдан кейинги йилларда қурилган жамоатчилик бинолари тавсифи ҳам кенг ўрин олган.

Китобнинг «Ёдгорликларни муҳофаза этиш ва таъмирлаш» деб номланган бўлимида берилган материаллар, айниқса, қимматлидир. Бу боб да ёдгорликларни муҳофаза этиш ва таъмирлаш ишида эришилган ютуқлар баён этилади. Муаллиф бу муаммолар ҳақидаги тарихчилар, архитекторлар ва санъатшуносларнинг мулоҳазаларини умумлаштиради ва уларга таянган ҳолда фикр юритади.

Ўзбекистон архитектураси намуналари расмлар, лойиҳалар, оддий ва рангли суратлар орқали намойиш этилади. Умуман, асар ҳаётий фактларга бой. Совет Ўзбекистонининг миллий маданияти, жумладан, архитектураси ҳақидаги кўплаб билим ва янгиликларни ўзида мужассам этган бу китоб кенг кўламдаги китобхонлар оммасига мўлжалланган. Уни чет эллик китобхонлар ҳам ўқишлари мумкин. Чунки бир пайтнинг ўзида унинг инглизча таржимаси ҳам берилади.

Бу қимматли асарнинг Ҳамза мукофотига номзод қилиб кўрсатилгани бизни ғоят мамнун этди. «Совет Ўзбекистони архитектураси» китоби мукофотга муносибдир.

Ҳ. САЛОҲИДДИНОВ,
архитектура номзоди,
Г. ЙЎЛДОШЕВА,
архитектор

МЕҲНАТИ ОҒИР БЎЛСА...

Илк қадам

Муҳриддин эндигина қўшиқ мухлислари тилига тушган бўлса-да, лекин унинг ҳаёти бахтли тасодифларга тўла. У ўрта мактабда ўқиётган йиллари мактаб қошидаги бадиий ҳаваскорлик тўгарагига қатнашиб юрди. Мактабни тугатгач, 1977 йили «Баёт» ашула ва рақс ансамблига ишга кирди. Бир йилдан сўнг ҳарбий хизматга чақирилди. Бахтли тасодиф туфайли у Ўзбекистон ССРда хизмат кўрсатган артист Икромжон Бўронов ишлаётган қисмга тушди. 1980 йили ҳарбий хизматдан қайтгач, Тошкент Давлат маданият институтининг халқ чолғу асбоблари факультетига ўқишга кирди. Институтда ўқир экан, кўплаб санъаткорлар ва уларнинг ижоди билан танишишга муваффақ бўлди. Улар билан ўзбек миллий санъати, қўшиқчилигимизнинг олис тарихи, унинг эртанги равнақи учун нималар қилиш лозимлиги ҳақида кўп марта суҳбатлашди. Шундай бўлса ҳам Муҳриддиннинг биринчи устози, мураббийси унинг отаси Жалолиддин Холиқовдир.

— Бошланғич синфдалигимдаёқ, — деб эслайди Муҳриддин, — бир мени эмас, акаукаларим Ҳусниддин, Шаҳобиддинни ҳам дадам мактаб қошидаги тўгаракка бириктириб қўйганлар. Бўш юришимизга йўл қўймас эдилар (ҳозир ҳам). Юрагимга қўшиқчилик меҳрини, куйлаш ҳавасини солган биринчи муаллим — дадам. Биз ҳаммамиз санъатни қадрлайдиган инсон — дадам билан фахрланамиз.

Дарвоқе, Жалолиддин Холиқов Наманган область мусиқали драма театрининг концерт группасида узоқ йиллар ишлаган ҳофизлардан. Оиладаги ўғиллар ўз бахтини санъатдан топишга аҳд қилгани, қўшиқчиликка меҳр қўйгани бежиз эмас. Бу санъаткорлар оиласининг бекаси Қурбоной Убайдуллаева ёзувчи, санъатни қадрлайдиган аёллардан эканини ҳам айтиш жоиз.

Муҳриддин билан суҳбатлашар эканмиз, у иложи бўлса мен ҳақимда эмас, мен қатнашаётган «Ниҳол» ансамблининг фаолияти ҳақида ёзинг, деб илтимос қилди.

Тошкент Давлат университетининг маданият саройи қошида «Ниҳол» ансамблининг ташкил этилишида Муҳриддиннинг ҳам хизмати катта. «Ниҳол»нинг Қаҳҳор Юсупов, Бахтиёр Шокиров, Муҳаммаджон Шокиров, Ҳусниддин ва Шаҳобиддин Холиқов, Искандар Муродов каби чолғучи йигитлари санъатига алоҳида тўхталса арзийди. Бу умидли, орзули ансамбль, унинг режалари кўп. Ҳозирча ўз номи билан ниҳол бўлган ансамбль чуқур илдиз отиши, бақувват шохлар ёйиши, халқимизга манзур бўладиган мевалар бериши керак. Шу йўлда у тинимсиз меҳнат қилмоқда. «Ниҳол»нинг бадиий раҳбари Шаҳобиддин Холиқовнинг айтишича, ансамбль бу йил кеч кузда республикамиз область ва районлари бўйлаб гастролга чиқади. Ҳозир бу сафарга тайёргарлик қизғин...



Муҳриддин репертуарида ««Эй, нозанин» (Чархий шеъри), «Гулчеҳра қиз ўйнасин», (Нормурод Нарзуллаев шеъри), «Ёғду билан», «Бу қўллар»(Эркин Воҳидов шеърлари), «Ватаним» (Абдулла Орипов шеъри) каби ўнлаб қўшиқлар борки, хонанда уларни тингловчи қалбига етиб борадиган даражада маҳорат билан куйлайди. Билмаганларини бошқа етук хонандалардан ўрганишга ҳаракат қилади. Бу ҳақда хонанданинг ўзи шундай дейди:

— Шерали Жўраев, Ортиқ Отажонов, Камолиддин Раҳимов... Бу рўйхатни яна давом эттириш мумкин. Буларнинг ҳар бири бир олам. Мен қўшиқчи Ортиқ Отажонов билан шоир Омон Матжон ўртасидаги ижодий мулоқотни, ҳамкорликни қадрлайман, очиғини айтсам, уларга ҳавасим келади. Агар менда шундай имконият бўлса, шоир Муҳамад Юсуфни танлаган бўлар эдим. Ҳозир шу шоирнинг бир неча шеърини куйга солиб, машқни меъёрига етказиш ҳаракатидаман. Унинг шеърларидаги теранликни, фалсафий тафаккурни ёқтираман. Шеърларида қўшиққа яқин майинлик бор.

— Сўнгги йилларда турли хил ансамблар кўпайиб бормоқда. Ансамблар кўпайгани қўшиқни қадрсизлантирмасмикан? Эстрада қўшиқларини ёқтирасизми? Шу ҳақда қандай фикрдасиз?

— Гап ансамбль ташкил этилиши ёки эстрадада эмас, менингча, гап қўшиқни хоҳ халқ йўлида бўлсин, хоҳ эстрада услубида меъёрига етказиб, қойил қилиб куйлашда. Бундан буён музикадан, унинг нозик ва ранг-баранг услубидан маълумоти бўлмаган, куйлаш техникасини ўзлаштирмаган қўшиққа қийин бўлади. Енгил-елпи, тушуниб-тушунмай айтилаётган баъзи қўшиқлар бугун эфир орқали таралгани билан узоққа бормайди. Масалан, халқимиз ардоқлайдиган, халқ куйи билан айтиладиган «Излайман» классик қўшиғи нақадар таъсирчан, нақадар вазмин, юрак тубигача етиб боради. Салобатли бу қўшиқ севимли хонандамиз Муножат Йўлчиева ижросида янада жозибали бўлиб кетади. Яқинда шу қўшиқни бир хонанда ижросида эстрада оҳангида тингладим. Қўшиқ ўз таъсирини, мазмун ва оҳанг мутаносиблигини йўқотган эди. Бундай мисолларни кўплаб келтириш мумкин. Куйланган қўшиқни бошқа бир хонанда айтмасин, дея олмайман, қўшиқ — кўпники. Лекин мазмун ва оҳанг узвийлигини бузилмасин. Бу — қўшиқнинг биринчи талаби.

— Муҳриддин, яқин кунларда шинавандаларга қандай янги қўшиқлар туҳфа этмоқчисиз?

— Олдиндан ваъда бериш... одатим йўқ, бундай ваъдалар учун бизга ҳали эрта бўлса керак. Онам ҳамиша бир гапни такрорлайдилар: «Ўғлим, одамларга манзур бўладиган ўз қўшиғингни излашдан асло эринма. Излаш эса енгил иш эмас, меҳнати оғир бўлса, меваси ширин бўлади: халқ ардоғига сазовор бўласан». Ҳақ гаплар. Ҳа, изланиш... Бир туркум янги қўшиқлар устидаги ишимиз ниҳоясига етди ҳисоб... Тингловчи қандай қабул қиларкан?

Муҳаббат ТУРОБОВА

ЁРДАМГА МУҲТОЖМИЗ

Ҳурматли редакция!

Мен Огаҳий номидаги Хоразм область мусиқали драма ва комедия театрида режиссёр бўлиб ишлайман. Ижодий фаолиятимни эндигина бошладим. Лекин сизларга бошқа масалада мурожаат қилаяпман. Ўзим Хонқа шаҳарчасида яшайман. Шаҳарчамизда театр, музей, санъат асарлари учун кўргазма зали каби томошабинга эстетик завқ, тарбия бера оладиган маданият ўчоқлари йўқ. Бу, албатта, ачинарли ҳол. Ишдан бўш вақтимдан фойдаланиб, ташаббус орқали шаҳарда, кичик бўлса-да, тарих ҳамда санъат асарлари музейи ташкил этиш таклифи билан халқ депутатлари Совети шаҳар ижроия комитетига мурожаат қилдим.

Таклифим шаҳар мутасаддиларига маъқул тушди. Ҳатто бино ҳам ажратиб беришди. Ҳамшаҳарларим, дўстларим ёрдамида шаҳар тарихига оид маълумотлар, турли буюмлар йиға бошладик. Ушбу хайрли ишда район ветеранлар кенгаши, байналмилалчи жангчилар комитети яқиндан ёрдам беришяпти.

Халқимиз маданиятини, ёшларнинг эстетик дунёқарашини ривожлантиришга қаратилган хайрли ишда расмсиз ҳам ҳайкалтарош ўртоқларнинг бевосита ёрдамларига муҳтожмиз.

Кўргазма залимизда ижодкорларнинг хайрия асарлари

қўюнчак газетхонлардан хатлар

қўйилса, чин дилдан хурсанд бўлардик.

АДРЕСИМИЗ: 741600, Хоразм область, Хонқа шаҳри, К. Маркс кўчаси, 88-уй.

Бир гуруҳ ташаббускорлар номидан:

Мансур ҚУРЕЗОВ

Илза ЛАУДЕ-СИРТАУТАС:

АФСОНАЛАР ДИЁРИДА БЎЛГАНМАН!..

Мухбиримиз кенгаш иштирокчиларидан бири, адабиётимизнинг Америка Қўшма Штатларидаги фаол тарғиботчиси, Вашингтон университети Яқин Шарқ мамлакатлари тиллари ва маданиятлари факультетининг декани, профессор, доктор Илза Лауде-Сиртаутасга бир неча савол билан мурожаат қилди.

— **Илзахоним, сизнинг факультетингиз нима учун айнан тиллар ва маданият факультети деб юритилади?**

— Чунки биз, биринчи навбатда, Яқин Шарқ мамлакатлари, жумладан, Ўрта Осиё халқларининг ҳам тиллари ва маданиятини ўрганамиз. Биз тил ўрганиш билан ўша халқларнинг маданиятини ҳам ўрганамиз.

— **Сизда тилимизни ўрганишга иштиёқ қачондан бошланган?**

— Мен асли туркийшуносман. Шу соҳа бўйича ўқиганман, илмий иш қилганман. Лекин дастлаб ишни бошқа тилларни — туркий, озарбойжон, туркман, қозоқ, қирғиз, уйғур, форс араб тилларини ўрганишдан бошлаганман. Ўзбек тилини ўрганишга эса 1965 йилдан киришганман. Ўзбек тили туркий тиллар орасида ўзига хос. Шу сабабли уни ўрганиш осон кечмади. Эндиликда бу тилдан талабаларга сабоқ бераман. Умуман, факультетимизда ўқишнинг ўзи ҳам осон эмас. Тил ўрганиш талабалар олдига қатъий қилиб қўйилган. Улар ўз тилларидан ташқари жуда бўлмаганда араб ва форс тилларини, аспирантлар эса бунинг устига яна немис ҳамда рус тилларини билишлари керак. Кўриниб турибдики, бизда тил ўрганишга жиддий қаралади.

— **Факультетингизда ўқийдиган ўзбек йигитлари ҳам борми?**

— Ҳа, бор. Иккита. Лекин, афсуски, улар Ўзбекистондан эмас, Шарқий Туркистондандир. Чунки бизнинг университетимиз Хитойнинг Шинжонғ вилоятидаги университет билан ҳамкорлик қилади. Биз улар билан талабалар алмашиб ўқитамиз. Жумладан, ҳозир битта уйғур ва иккита ўзбек йигити ҳам таълим олмоқда. Биз шундай ҳамкорликни Тошкент Давлат университети билан бошлашни истаган эдик. Мен 1973 йили худди шундай таклиф билан Тошкентга келганман. Афсуски, бизнинг ниятимизни ўшанда давлатларимиз қўллаб-қувватламади. Бу борадаги кейинги ҳаракатларимиз ҳам беиз кетди. Бироқ шундан хурсандманки, гарчи университетларимиз орасида ҳамкорлик ўрната олмасак-да, ҳар қалай Тошкент билан Сиэтл ўртасида биродарлик робиталари ўрнатилишига ҳисса қўша олганимдан бахтиёрман. Айни пайтда, менинг шогирдларим ҳозир Тошкент Давлат университетида таълим олаётганини айтиб ўтишим керак.

— **Ўзбекистонга кўп келганмисиз?**

— Ҳа. Биринчи бор 1972 йилда келганман. Шундан кейин деярли ҳар йили келиб турдим, десам янглишмайман. Мен Ўзбекистонни севиб қолганман. Унинг тили, маданияти, меъморчилиги, санъатини ўрганишга ҳаётимни бағишлаганман.

— **Кенгаш сизда қандай таассурот қолдирди?**

— Унда фойдали таклифлар ўртага ташланди, амалий ишлар белгиланди. Энг муҳими, адабиётларимизни бир-бирига таржима қилиш учун биринчи бор юзма-юз ўтириб режалашиб олдик. Демак, бу борада иш бошланди дейиш мумкин. Мен кенгашга қуруқ келганим йўқ. Факультетимиз талабалари ва умуман, ўзбек тилини, адабиётини ўрганишга қизиқувчи ҳамюртларим учун мослаб яратилган «Ҳозирги ўзбек адабиёти хрестоматияси» тўпламим ва шоир Абдулла Ориповнинг эндиликда нашрга тайёрланаётган «Ўзбекистоним менинг» шеърлар мажмуасини олиб келганман. Бу китоблардан асарларнинг ҳам ўзбекча, ҳам инглизча таржимаси ўрин олган.

— **Ўзбек ижодкорларидан кимларни яхши биласиз?**

— Эркин Воҳидов ва Абдулла Ориповни ҳам шахс, ҳам ижодкор сифатида яхши биламан. Уларнинг шеърлари жуда яхши. Худди қўшиқ куйлагандек сеҳрланиб ўқийсан. Тили ҳам ширали. Шунинг учун улар асарларини таржима қилишга ҳаракат қилмоқдаман. Афсуски, бошқа ижодкорларни кам биламан. Эҳтимол, мана шундай семинар-кенгашлар бир-биримизни кўпроқ билишга кўмаклашар.

— **Сиз адабиётимиз намуналарини немис тилига ҳам таржима қилган экансиз?**

— Бир неча йил Бонн университетида Шарқ тилларидан дарс берганман. Ўшанда «Ўзбек халқ эртаклари»-ни немис тилига ўгирганман. Шунингдек, немис китобхонларини ўзбек халқи ҳаёти билан таништириш мақсадида «Ўзбекистон бўйлаб...» деган китобим ҳам нашр этилган. Бу китобга қадимий маданият ўчоқлари — Самарқанд, Бухоро, Тошкент ҳақидаги афсоналар, ҳикоялар, мақолалар ва ўзбек халқ эртаклари киритилган.

Бу ўринда келгуси ҳамкорлигимиз ҳақида ҳам тўхталмоқчи эдим. Хўш, ҳамкорликларимизни қай йўсинда ривожлантирамиз? Табиийки, биринчи навбатда, асл нусхадан ўгириш учун тил билишимиз керак. Тил билиш учун эса янада яқин бўлишимиз лозим. Шу маънода, нашриётларимиз ўртасида ҳамкорлик бўлса ёки сиэтлликлар ва тошкентликлар ўзларининг биргаликдаги нашриётларини яратсалар, шунда бизда яратилган энг яхши асарлар ўзбек тилида, ўзбек тилида яратилган асарлар эса бизда нашр қилинар ва оммавийлаштирилар эди.

— **Сиз адабиётимиз намуналарини немис тилига ҳам таржима қилган экансиз?**

— Бир неча йил Бонн университетида Шарқ тилларидан дарс берганман. Ўшанда «Ўзбек халқ эртаклари»-ни немис тилига ўгирганман. Шунингдек, немис китобхонларини ўзбек халқи ҳаёти билан таништириш мақсадида «Ўзбекистон бўйлаб...» деган китобим ҳам нашр этилган. Бу китобга қадимий маданият ўчоқлари — Самарқанд, Бухоро, Тошкент ҳақидаги афсоналар, ҳикоялар, мақолалар ва ўзбек халқ эртаклари киритилган.

Бу ўринда келгуси ҳамкорлигимиз ҳақида ҳам тўхталмоқчи эдим. Хўш, ҳамкорликларимизни қай йўсинда ривожлантирамиз? Табиийки, биринчи навбатда, асл нусхадан ўгириш учун тил билишимиз керак. Тил билиш учун эса янада яқин бўлишимиз лозим. Шу маънода, нашриётларимиз ўртасида ҳамкорлик бўлса ёки сиэтлликлар ва тошкентликлар ўзларининг биргаликдаги нашриётларини яратсалар, шунда бизда яратилган энг яхши асарлар ўзбек тилида, ўзбек тилида яратилган асарлар эса бизда нашр қилинар ва оммавийлаштирилар эди.

Ширин АКИНЕР:

ЎЗБЕКЛАР ВА АНГЛИЯ

Бугунги кунда халқлар ўртасида ҳам, адабиётлар ўртасида ҳам ҳамкорликни кучайтириш учун нималар қилиш керак? Мухбиримизнинг кенгаш қатнашчиси, Лондон университети Марказий Осиё бўлимининг ходими доктор ШИРИН АКИНЕР билан суҳбати ҳам шу хусусда борди:

— Университетимиз бўлими Ўрта ва Яқин Шарқ, Африка, Марказий Осиё давлатлари билан ҳамкорлик қилади ва ўқитади. Мамлакатлар халқларининг тили, маданияти, этнографияси, архитектураси, санъати соҳасида ишлар олиб борилади. Айни пайтда, Совет Иттифоқидан Грузия, Озарбойжон, Тожикистон, Қирғизистон, Туркманистон билан ҳам алоқалар ўрнатган. Шулар орасида Ўзбекистон узоқ вақт бизнинг ҳамкорлик доирамиздан четда бўлиб келди. Натижада биз ижодий ҳамкорликлар соҳасида кўп нарса ютқаздик. Айтайлик, бизда Ўрта осиёлик буюк алломалар — Беруний, Ибн Сино, Алишер Навоий, Бобур кабиларнинг нодир қўлёзма асарлари жуда кўплаб тўпланган. Тўғри, уларни ўрганишга Москва, Ленинграддан олимлар боришган. Лекин Ўзбекистондан боришмаган. Ахир уларга қизиқиш аввало Ўзбекистонда бўлиши керак эмасми? Ҳамкорликлар бугунги ўзбек адабиёти вакиллари билан ҳам бўлмаган. Шунинг учун чет эллик китобхонлар замонавий ўзбек адабиёти ҳақида кам маълумотга эга. Эндиликда адабий алоқаларни мустаҳкамлаш учун маънавий шароит пайдо бўлмоқда.

Ўзбек адабиёти билан кўпдан қизиқаман. Бунга сабаб, аввало, туркийшунослигим бўлса, қолаверса, аждодларим асли фарғоналик бўлганлиги учун бу адабиётни тарғиб-ташвиқ қилиш, унинг ютуқларидан бошқа халқларни ҳам баҳраманд этиш бурчимдир. Шу сабабли мен бу ерда таржимонлар маркази иш бошлаганидан жуда хурсанд бўлдим. Унинг биринчи семинар-кенгашига баъзи-бир совғалар ва таклифлар билан келдим. Ўтган йили Англияда чиқадиган журналлардан бири менинг таржимам ва сўзбошим билан бирга Чўлпоннинг шеърларини эълон қилди. Бу мамлакатимиз китобхонларида ўзбек адабиётига нисбатан катта қизиқиш уйғотди. Эндиликда «Коллинз» нашриёти ўзбек шоирларидан Муҳаммад Солиҳ ва Рауф Парфининг шеърлар тўпламларини нашр қилиш арафасида турибди. Келгусида эса Буюк Британия китоб нашриётлари уюшмаси улуғ ўзбек шоири Алишер Навоий таваллудининг 550 йиллиги, таниқли ёзувчи Абдулла Қодирийнинг 100 йиллиги муносабати билан уларнинг асарларини чоп этишни мўлжалламоқда.

Шунингдек, бевосита ижодий алоқаларни ҳам кучайтиришга ҳаракат қилмоқдамиз. Келгуси йили октябрь — декабрь ойларида Лондонда ўзбек рассомлари, ижодкорларидан иборат «Замон галереяси» деб номланган катта кўргазма очиш ниятидамиз. Ҳозир бу борада мулоқотлар олиб бораяпмиз.

Биз, айни пайтда, университетимиз билан Тошкент Давлат университети ўртасида ҳамкорликлар ўрнатиш мақсадимиз бор. Агар бу иш амалга ошса, талабалар айрибошланган, олимлар ўртасида алоқаларни тиклаган бўлардик. Бу эса келгусида бадиий таржима соҳасида етук кадрлар тайёрлашга, адабий алоқаларни мустаҳкамлашга имкон берарди.

Кенгашда яхши таклифлар ўртага ташланди. Айниқса, таржимани асл нусхадан ўгириш кераклиги қайта-қайта таъкидланди. Бу тўғри, зеро, бошқача йўли бўлиши ҳам мумкин эмас. Лекин адабий алоқалар кўнгилдагидек бўлмаса биз асл нусха асарларни қаердан оламиз? Баъзан бизга чет тилларга ўртамиёна асарлар таржима қилинмоқда деб эътироз билдиришади. Эҳтимол, шундайдир. Лекин бизга энг яхши асарларни ким тавсия этади?

Тўғри, баъзан яхши асарлардан кўра ўртамиёнаси ўзига йўл топиб олади. Лекин шуни унутмаслик керакки, бугунги Европа китобхонига том-том китоблар эмас, ҳажман кичик, халқнинг қалбини, руҳини, урф-одатларини, дардларини очиб берувчи қиссалар, ҳикоялар, публицистик асарлар жуда-жуда керак.

Бу борада бир таклифни айтмоқчи эдим. Англияда Ўрта Осиё ҳақида бюллетень чиқарилади. Бир йилда унинг учта сони нашр этилади. Шу бюллетенга ўзбек ижодкорларининг ҳар йили чиққан китоблари ҳақида хабарлар юбориб туриш мумкинми? Мумкин. Ана шунда таржимонлар учун ҳам бир қадар қулайликлар пайдо бўларди.

Хуллас, келгусида қиладиган ишларимиз кўп. Бунинг учун, аввало, ниятларимиз муштарак бўлиши керак.

Суҳбатларни К. МАТЁҚУБОВ олиб борди





СУРАТЛАРДА: анжуман қатнашчилари — З. Соқиев (Қозоғистон), М. Али, О. Ёқубов, Илза Сиртаутас (АҚШ), Жеймс Гибсон (Англия), А. Паршиков (Москва), Йокка Маллинен (Финляндия), Ж. Камол, М. Аъзам.

О. Матжон, Ширин Акинер (Англия), П. Шермуҳамедов С. МАҲКАМОВ суратга олган

«ЎЗБЕК ПОЭЗИЯСИ»

Ғафур Ғулом номидаги Адабиёт ва санъат нашриёти билан Польша Халқ Республикасининг «Лодз» нашриёти ўртасида мустаҳкам алоқа ўрнатилган. Ўзаро келишувга биноан вақтивақти билан Ғафур Ғулом номидаги Адабиёт ва санъат нашриёти томонидан тайёрланган. Китобга Ўзбекистон ССР Фанлар академияси Тил ва адабиёт институтининг директори, филология фанлари доктори Бахтиёр Назаров кириш сўз ёзган. Антология ўзбек халқ оғзаки ижоди дурдоналаридан «Алпомиш»дан парча билан бошланади. Сўнгра Маҳмуд Кошғарий, Юсуф Хос Ҳожиб Балосоғуний, Аҳмад Югнакий, Паҳлавон Маҳмуд, Лутфий, Саккокий, Дурбек, Ҳусайн Бойқаро, Бобур, Турди, Зебуннисо, Машраб, Мужрим Обид, Мунис Хоразмий, Муқимий, Фурқат ва яна бошқа кўплаб ўзбек классик адабиёти намояндаларининг асарларидан намуналар берилган. Тўпламда буюк мутафаккир Алишер Навоий ижодига катта ўрин ажратилган. Унинг кўплаб ғазаллари, туюқлари билан бирга «Лайли ва Мажнун» ҳамда «Фарҳод ва Ширин» достонларидан парчалар ҳам эълон қилинган.

Антологияни ўқиб Улуғ Октябрь инқилобидан бугунги кунгача бўлган ўзбек шеърияти билан ҳам танишиш мумкин. Ҳамза, Ғафур Ғулом, Ойбек, Усмон Носир, Миртемир, Мамарасул Бабоев, Зулфия, Шуҳрат, Асқад Мухтор, Шукрулло, Эркин Воҳидов, Абдулла Орипов, Омон Матжон, Ҳалима Худойбердиева, Ойдин Ҳожиева, Рауф Парфи, Муҳаммад Солиҳ, Усмон Азим, Шавкат Раҳмон, Мақсад Бекжон ва бошқа кўплаб ўзбек совет шеърияти вакиллари ижодидан намуналар берилган.

Тўпламга Тадиес Майда сўнгсўз ёзган. Антология сўнгида муаллифлар ҳақида қисқача маълумот берилган.



ЎзАС ахборотлари

Мухтор Ашрафий номидаги Тошкент Давлат консерваториясининг катта залида Ўзбекистон ССРда хизмат кўрсатган санъат арбоби, композитор Георгий Мушелнинг 80 йиллик таваллуди нишонланди. Сўзга чиққан Ўзбекистон ССР Комзиторлар уюшмасининг раиси Аҳмад Жабборов Георгий Мушелнинг ўзбек совет музика санъатига қўшган улкан ҳиссасини таъкидлаб, санъаткор фаолияти ҳақида сўз юритди.

Сўнгра симфоник оркестр ижросида таниқли пиониночи, профессор Офелия Юсупова иштирокида унинг фортепиано учун ёзилган Тўртинчи асари янгради.

Икки қисмли концерт мухлисларда яхши таассурот қолдирди.

Ҳ. ИБРОҲИМОВ

●

Ҳамза номидаги Қўқон музикали драма театри коллективи драматург Ш. Бошбековнинг «Тақдир эшиги» пьесаси асосида саҳналаштирилган янги спектаклни томошабинларга тақдим этди.

Асарни Москва Сатира театрининг стажёр режиссёри Аҳад Пармонов саҳналаштирди. Бош ролларни театр артистларидан Саҳобиддин Эргашев ва Анора Шербўтаева ижро этмоқдалар. Спектакль қўқонлик санъат мухлисларига манзур бўлмоқда.

С. ҲАЙДАРОВ

●

Янгийўл районидаги «Коммунизм» колхозига ташриф буюрган шоирлардан Жуманиёз Жабборов, Исмоил Маҳмуд, Нодира Рашидова янги шеърларидан ўқиб беришди. Учрашувда «Баҳор» халқ рақс ансамблининг хушовоз хонандаси Эркин Рўзматов куйлаган қўшиқлар, ансамблнинг ёш раққосаларидан Муҳаббат Холиқова, Шаҳло Дўстмуҳамедова, Олима Ёқубова, Гўзал Мансурхўжаева рақслари, созандалардан Нажот Тўрахўжаев, Илҳомжон Ҳамдамов, Маъмур Мирдадаев ижро этган дилрабо куйлар йиғилганларга манзур бўлди.

И. МИРЗАМАҲМУДОВ

●

Душанба шаҳрида яҳудийларнинг дўстлик ва маданият жамияти — «Ҳаверим» иш бошлади. Яқинда В. Маяковский номидаги Душанба Давлат рус драма театрида бўлиб ўтган таъсис мажлисига ўзбекистонлик ижодкорлар, Ўзбекистон ССРда хизмат кўрсатган артистлар — Исоқ Катаев ва Раъно Шарипова қатнашдилар.

Тожикистон ССР маданият хазинасининг раиси, шоира Гулрухсор Сафиева яҳудийларнинг дўстлик ва маданият жамияти «Ҳаверим» муайян халқ анъаналарини сақлаб қолишда муҳим аҳамиятга эга эканкиги ва у совет маданияти ҳазинаси устави асосида фаолият кўрсатиши ҳақида сўзлади.

Мажлисдан сўнг Тожикистон ва Ўзбекистон санъат усталари ижросида концерт берилди.

●

Тошкент Давлат оперетта театри ўзининг янги мавсумини бошлади. Бу ҳақда театр директори **Овсей ФЕЛЬДМАН** мухбиримизга қуйидагиларни гапириб берди:

— Театримиз янги, 17-мавсумини Штраусснинг «Кўршапалак» оперетаси билан бошлади. Бундан сал илгарироқ 25 сентябрь куни Ленин номидаги СССР халқлари дўстлиги саройи саҳнаси бизнинг ихтиёримизга берилди. Ўша куни ўтган мавсумда саҳнага олиб чиққан энг яхши спектаклларимиздан бири — Шоунинг «Миллионер аёл» асарини юзлаб томошабинлар кўриш имкониятига эга бўлдилар. Бундан буён ҳам энг сара асарларимизни ана шундай, кенг томошабинлар ҳукмига тақдим этаверамиз.

Репертуаримизнинг қарийб ярмини классик композиторларнинг асарлари ташкил этади. Масалан, Кальманнинг «Лўли премьер», Штраусснинг «Вальс қироли», Легарнинг «Фраскита» асарлари шулар жумласидандир. Янги мавсумда ўзбек композитори Э. Солиҳовнинг «Қувноқ айбдор» асари ва бошқа кўплаб замонавий мавзудаги операталар томошабинларни ўзига чорлайди.

Бу мавсумда биз ажойиб оперетта — Бахнинг «Гўзал Елена» асарини саҳнага олиб чиқамиз. Болаларга «Музикали қутича» тақдим этамиз.

Янги мавсумда ҳам одатдагидек гастроллар ва меҳнат коллективлари билан учрашувлар диққат марказида бўлади.

М. Ю. ЛЕРМОНТОВ ТАВАЛЛУДИНИНГ 175 ЙИЛЛИГИ



М. Ю. ЛЕРМОНТОВ

Шу кунларда Иттифоқимиз адабий жамоатчилиги оташин рус шоири Михаил Юрьевич Лермонтов таваллудининг 175 йиллигини нишонламоқда. Исёнкор шоирнинг чуқур инсонпарварлик руҳи билан суғорилган эҳтиросли, образларга бой, оддий ва кўтаринки, табиий ва ўзига хос шеърияти шеърхонлар қалбига яна завқ ва шавқ, ҳайрат ва ҳаяжон улашади.

Республикамизда ҳам М. Ю. Лермонтов юбилейи кенг нишонланмоқда. «Юрак амри билан яшайман», деб ёнган эди шоир. Шу боргинатрда замонамиз кишиларининг янгиланаётган қалб туйғулари мужассамдир.

Қуйида шоир ижодидан янги таржималарни эътиборингизга ҳавола қиламиз.

КУЗ

Далаларда заъфарон хазон
Гир айланар, учар пирпираб.
Фақат қора қарағай ҳамон
Яшнаб турар, кўм-кўк, гуркираб.
Қўшчи гоҳо пешинда ҳорғин,
Қоя ости гуллар нчра ғарқ
Бир пас ором олмоқ одатин
Энди буткул айламишдир тарк.
Ҳайвонлар ҳам гоҳ гала-гала
Шошиб ўтар макон ахтариб.
Кечаси ой туссиз. Кенг дала
Кумушланар туманда ғариб.

1828

АҲДНОМА

Майли, бизнинг бу ғаройиб аҳд
Оломонда кўзгасин нафрат.
Майли, улар ўйлаганча бад:
Сен мен учун маъшуқа фақат.

Тиз чўкмасман ҳатто бу дунё
Санамлари олдида зинҳор.
Муҳаббату нафратдан авло,
Устиворроқ яна нима бор?

Шўх даврада сендек чарх уриб
Айланаман. Доно-ю нодон —
Барча ила тенг суҳбат қуриб.
Юрак амри билан яшайман.

Дунёвий бахт чиқора бизга,
Муҳимки, биз учун диёнат.
Биз содиқмиз ўз-ўзимизга,
Қилолмаслар бизга хиёнат.

Тил топишдик шундай дафъатан,
Кетмоқдамиз ажралиб энди.
Бу қувончсиз муҳаббат эди,
Қайғу бўлмас айрилиқда ҳам.

1841

ЎГИТ

Ғусса солса кўнглингга соя
Табассум қил, қув ғамни нари.
Осма қовоқ, чекма азият,
Унут бўлар пайт етиб барн.
Ёш қизларнинг алдоқлари-ю
Топталган шаън туйғулари ҳам,
Дилгирликнинг маҳзун онлари
Арзирмикан чекмоғингга ғам?

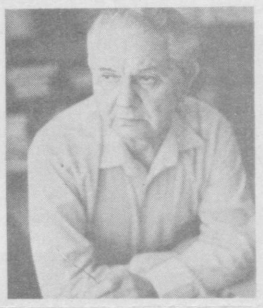
Ғаниматдир бебақо умр,
Балолардан ўзингни асра;
Севинч болин ютоқиб симир,
Ўзи кириб келади ҳасрат.
Одамлардан ўгирмагил юз,
Ўзгаларга ўргатма ақл;
Ахтармасанг йўқ фазилатин
Бир кун севиб қолмоғинг ҳақдир.

Не қўйларга солса ҳам юрак,
Яша юрак амрига қараб.
Ҳислар мажнн, бўлганда керак,
Тийиб қўйиш нима деган гап..,
Бахтсиздир, ким тақдирида бор
Орзуларни кечирнб бир-бир,
Бахт туйғусин йўқотиб, охир
Бўлар экан бахтга сазовор.

1830

Саъдулла ҲАКИМ таржималари

Александр УДАЛОВ — 75 ёшда



Азиз Александр Андреевич! Ўзбекистон ССР Ёзувчилар уюшмаси ҳайъати Сизни, жумҳуриятимиздаги кекса рус адибини, 75 ёшингиз билан муборакбод этади. Биз сизни асарлари Бутуниттифоқ китобхонларининг эътиборини қозонган, уларни совет ватанпарварлиги ва байналмиллаллик руҳида тарбиялашга хизмат қилаётган ёзувчи сифатида яхши биламиз. Сизнинг «Сабр косаси», «Севги мангу яшайди», «Ватан ўғлонлари» каби романларингиз, «Марина», «Мовий тоғларда» қиссаларингиз ва бошқа асарларингиз ғоявий-бадиий жиҳатдан етуклиги билан ажралиб туради. Сиз оддий ишчиликдан тортиб Улуғ Ватан уруши солдатигача бўлган ҳаёт йўлини босиб ўтдингиз. Узбекистон ССР Ёзувчилар уюшмасининг Марказий ревизия комиссиясига аъзо қилиб сайландингиз.

Сизнинг кўп қиррали ижодий ва жамоатчилик фаолиятингиз партия, ҳукуматимиз томонидан муносиб баҳоланди. Кўплаб орден ҳамда медаллар билан тақдирландингиз. Ҳамза номидаги Ўзбекистон ССР Давлат мукофотининг лауреати ва Ўзбекистон ССР халқ ёзувчиси унвонларига сазовор бўлдингиз.

Қадрли Александр Андреевич, таваллудингиз кунларида Сизга жумҳуриятимиз ёзувчилари мустаҳкам соғлиқ, ҳаётда ва ижодда янги муваффақиятлар тилайдилар.

ЎЗБЕКИСТОН ССР ЁЗУВЧИЛАР УЮШМАСИ ҲАЙЪАТИ

Қутлайлик!

Совет ЖОМОНҚОРАЕВ — 60 ёшда



Ҳурматли Совет Жомонқораев!

Сизни қутлуғ олтмиш ёшингиз билан табриклаймиз. Сиз Ўзбекистонда яшаётган қозоқ ижодкорлари сафида пешқадам, сермаҳсул болалар шоири ва ҳажвчи сифатида фаол ижод қилиб келмоқдасиз. Ўз асарларингизда ўзбек халқининг азалий қондошлик туйғусини тасвирладингиз. Бу фазилат сизнинг машқ шеърларингиздан бошлаб 1963 йилда нашр этилган «Ёшлигим» тўпламингизда. «Шеърлар», «Тенгдошлар», «Шапалоқ», «Ким ўзи», «Йил — ўн икки ой» номли болаларга аталган шеърий ва ҳажвий асарларингизда янада камол топди. Ушбу тўпламларда жамланган шеърларингизда сиз болалар руҳиятини, уларнинг тоза ва зийрак қалбларининг нотинч товланишларини истеъдод билан акс эттирдингиз. Ҳажвий асарларингизда ҳаётимизда содир бўлган баъзи адолатсизликни, текинхўр, чайқовчиларни фош қилдингиз.

Ҳурматли Совет Жомонқораев!

Сиз айни камолот ёшидасиз. Ижодий тажрибангиз, воқеаларни етук ижодкор назари билан илғаш қобилиятингиз келгусида янада ўқишли асарлар яратишингизга умид туғдиради.

Сизга сиҳат-саломатлик, узоқ умр, ижодий ишларингизга барака тилаймиз!

ЎЗБЕКИСТОН ССР ЁЗУВЧИЛАР УЮШМАСИ ҲАЙЪАТИ

РЕДАКЦИЯМИЗ МЕҲМОНЛАРИ

ЖУРНАЛИСТЛАР ГУРУНГИ

Куни кеча — 10 октябрда «Ўзбекистон адабиёти ва санъати» редакциясида республика матбуот, полиграфия ва китоб савдоси давлат комитетн ҳузуридаги малака ошириш курсининг тингловчилари—область газеталарининг ходимлари билан учрашув бўлиб ўтди. Учрашувда ҳафталик бош муҳаррири Аҳмаджон Мелибоев, бош муҳаррир ўринбосари Иброҳим Ғафуров ҳаёт муаммоларн, барча соҳаларда етук мутахассислар етиштириш, редакция коллективи олдида турган кечиктириб бўлмас вазифалар тўғрисида гапирдилар. Меҳмонлардан Ҳошим Қодиров (Бухоро), Сотимбой Авазов (Хоразм), Абдузуҳур Қорабоев (Тошкент область, Паркент райони), Каромат Бегашова (Сурхондарё) сўзлаб, «Ўзбекистон адабиёти ва санъати» газетасида босилаётган материаллар ҳақидаги фикрларини айтдилар, областлардаги муаммолар, қайта қуриш даври тақозо этаётган тафаккур даражамиз пастлиги ҳақида сўзладилар. Улар айниқса эскича иш юритиш услуби янгилик йўлида катта тўғоноқ бўлаётганини алоҳида таъкидладилар.

Журналистлар гурунгида «Ўзбекистон адабиёти ва санъати» ҳафталигининг бўлим мудирлари — Маҳмуд Саъдий, Карим Баҳрнев ҳам қатнашиб ҳамкасбларининг саволларига жавоб бердилар, газетачиликка доир айрим фикр-мулоҳазаларини ўртоқлашдилар.



СУРАТДА: учрашув қатнашчилари

Ўзбекистон ССР Ёзувчилари уюшмаси ҳайъати, СССР Адабиёт фондининг Ўзбекистон бўлими СССР Ёзувчилар уюшмасининг аъзоси Эркин Маликовга отаси

Малик МАВЛОНОВ

вафоти муносабати билан чуқур таъзия изҳор қиладилар.

Ўзбекистон ССР Ёзувчилари уюшмаси ҳайъати, СССР Адабиёт фондининг Ўзбекистон бўлими СССР Ёзувчилар уюшмасининг аъзоси Неъмат Аминовга онаси

Муҳаррам биби МУРОД қизининг

вафот этганлиги муносабати билан чуқур таъзия билдирадн.



— «Ўзи ёқади, пули чақади», деганлари шу бўлса керак-да, Ҳай, майли, гулдан бошлай қолай.

— Биттаси бир сўм дейсизми? Янги пулга-я? Воҳ, воҳ, воҳ, ўзимизга ўхшаган ҳазилкаш экансиз-ку, опажон!

— Ие, нималар дейишяпти булар? Олой бозорига бораман деб Новосибирскка келиб қолмадимми, ўзи?

— Килоси олти сўм, маза-матра йўқ, бўғонича бўптию...

— Ўв мулла, бунақада хонавайрон бўлиш ҳеч гап эмас. Эсингни йиғ, каллани ишлат.

—Деҳқончилик қиламан. Сўзидан қайтган номард!

Абдуғани АБДУВАЛИЕВ

ТАЪРИФГА СИҒМАЙДИГАН ОДАМ

ХАР КУНИ ТУШЛИКДАН КЕЙИН бир кунжакка тўпланамиз-да, мириқиб тутатамиз ва таъминот бўлимимиз бошлиғи Жунбош Жўнаев ҳақидаги ҳаратимизни бошлаймиз. Гап шундаки, Жунбош Жўнаев бўлимга бошлиқ бўлиб келган кейинги икки йил ичида коллективнинг меъдасига шу қадар тегдики, уни кўрган заҳоти ҳамманинг баданига қизилча тошадиган бўлиб қолди. Айниқса, молия хўжалиги бўлимининг бошлиғи Фахри афандининг Жунбошни кўришга тоқатлари йўқ эди. Ногоҳ йўлакда унга назарлари тушиб қолса, бўғилиб оҳ урадиларки, оғизларидаги сигарет тутини уч чақиримга отилади. Фахри афандини «афанди» дейишимиз боиси шуки, ул зот оёқ кийимни ишхонага кириб келаётганда остонага тўшалган латтага артмасдан, кўчага чиқиб кетаётганда артадилар. Яна «именна» деган сўзни чунонам кўп ишлатадилар.

— Ҳой, — дедилар тўсатдан бир кун афандим. Сўнг атрофга аланглаб олдилар. — Бу, Жунбош билан қандай ишлаяпсизлар?

— Сиз қандай ишлаган эдингиз?

— Э-э, сўраманг. Бизга бўлим бошлиғи бўлган пайтда, нақ жинни қилиб қўйган. Оёғимизга энди қизил латта боғлаб чиқиб кетамиз, деб турганимизда, худога шукур, сизларга ўтиб кетди. Ҳей, туриб-туриб ҳайрон бўламан: дунё нақадар кенг. Шу дунёда минглаб мамлакатлар бор, аммо Жунбош именна бизнинг мамлакатда-я. Мамлакатимиз қанчалик бепоён. Шу бепоён мамлакатда, именна бизнинг жумҳуриятда, именна бизнинг вилоятда, именна бизнинг ноҳияда-я, шу одам. Ноҳиямизда қанчадан-қанча ташкилот бор, именна бизнинг ташкилотда ишласа-я...

— У ягона нусха! — луқма ташлади саксовулга ўхшаган иқтисодчи Нуриев.

— Менга қаранг, — дедилар Фахри афанди муҳим бир янгилик айтадигандек, — сиз матбуотга у-бу ёзиб турасиз. Шу Жунбошни бир ҳажвия қилмайсизми?

— Бўлмайди, — типик эмас. Бизнинг жамиятимизда бундай одам борлигига ҳеч ким ишонмайди, — дедим буюк ёзувчилардек улуғворлик билан.

— Нега ишонмайди?.. Қўпол, пангбош, аҳмоқ, бунинг устига, бировдан қарз олса, қайтариб бермайди. Бунақа одамлар кўп.

— Битта персонажга шунча қусур оғирлик қилади. Демак, типик эмас.

— Бизга оғирлик қилмаяптими?.. Ҳе, тавба... Агар Азиз Несин бўлганда, типиклаштириб оларди!

— Мен Азиз Несин эмасман. Бу ер эса, Туркия эмас.

— Ёзувчиликка мамлакатнинг нима алоқаси бор?

— Жуда алоқаси бор-да. Масалан, Туркияда «Манави идорани бошқараётган одам — эшшак», десангиз, ишонишади. Бизда эса, ҳатто боғча боласи ҳам бошлиқ билан эшакнинг фарқига боради.

— Эплолмайман, денг? — деди Фахри афанди бўшашиб.

— Таърифлай олмайман. Типик эмас.

— Жунбош таърифга сиғмайди, — деди Нуриев.

— Вот, именна, — дедим Фахри афандига тақлид қилиб.

Шу пайт тушликдан қайтаётган Жунбош Жўнаев кўринди. У ғунгқўнғизга ўхшаб лапанглаб келарди.

— Ҳа, тушликдан қайтяпсизми? — деб сўради Фахри афанди.

— Ишингиз нима? — деди кўзларини ола-кула қилиб Жўнаев. — Тушликдан қайтяпманми, бошқа жойданми, хўжайинмисиз?

— Қайси куни абедга деб уч сўм олувдингиз...

— Нокасдан қарз бўлма, ҳам йўлда тутар, ҳам чўлда. Оласиз-да, ўша уч сўмингизни.

Фахри афанди мўлмайиб қолдилар.

— Нега қарз берасан, деб жағингизга солворманг яна, юринг, — деди Нуриев афандимиз қўлтиқлаб.

Мана шу нотипик шахснинг ортидан кира кўрманг ва ҳол-аҳвол сўраманг. Унга битта гап кам, иккитаси — ортиқча. Яқинда бир киши хонага кириб келди. Ҳол-аҳвол сўраша туриб гап орасида Жўнаевга қараб:

— Кўз тегмасин, Жунбош ака, жа, тўлишибсиз, — деди.

Жўнаевнинг кўзларига қон тўлди.

— Е т и л аманми-етилмайманми, сенинг нима ишинг бор? Менинг вазнимни чамалаб келгин деб, ким сенга буйруқ берди? Ё қассобмисан?!

Ҳалиги одам ёқасини ушлади. У чиқиб кетгач, Жўнаев мендан сўради:

— Ҳей ҳалиги одам ишпион эмасми? Етилганим билан нима иши бор?..

Шу куни у ҳаммадан: «Мен етилганманми?» — деб сўраб чиқди. «Йўқ, етилмагансиз», деган жавоб олгач, тинчигандек бўлди. Одатлари шунақа-да.

Бу унинг қилиқларидан зарраси. Фахри афандининг фикрларича, ана шу зарраси ҳам одамни зардобга тўлдириб юборади. Коллективга ёққан нарса, унга ёқмайди. Чунончи, матбуотда бирон мақола чиқса-ю, ҳамма қизиқиб ўқиса, у тутоқади:

— Вой, аблаҳлар-эй, вой, тентаклар-эй. Булар нимани ёзишяпти? Ахир бутун жамиятни пораҳўр, лўттибозга чиқариб юборишяпти. Бу ёзувчи, журналистларни қамаш керак! Тилини қисиб қўйиш керак. Ҳой, ҳукумат билан олишяпти, бу хумпарлар!..

Минг шукрки, шахсга сиғиниш даври эмас. Бўлмаса, у ҳаммамизни оттириб юборади. Яна Фахри афанди уни ҳажвия қилинг, дейди. Усталикни қаранг, замбараклнинг оғзига тўғрилаб қўймоқчи...

Бугун тушдан кейин одатдагидек чекишиб, унинг ҳақида гапириб турсак касаба уюшма қўмитасининг раиси: «Ҳамма бошлиқнинг хонасига!» — деб қолди. Бошқалар еб, биз қуруқ қоладигандек, Фахри афанди билан бошлиқнинг хонаси томон шошилдик...

Хона каттагина бўлишига қарамай, уч-тўрт киши тик туриб қолди. Фахри афанди икковимиз битта курсига омонатгина ўтирдик.

— Так, ҳамма йиғилдими? — атрофга назар ташлади район ижроия қўмитасидан келган вакил. — Ўртоқлар, мана бошлиғингиз Тоймасов деярли чорак аср сизлар билан ота-боладек ишлаб келди. Раҳбарлар келиб-кетаверади, коллектив эса қолаверади. Биз у кишининг пенсияга чиқиш ҳақидаги талабини қондиришга мажбур бўлдик. Бироқ ўртоқ Тоймасов ҳамиша бизнинг сафимизда қолади...

Барчамиз ҳайрон бўлиб бошлиққа қарадик. У отасининг тобути устида жаноза ўқилаётгандек қадрдон столига хомуш тикилиб ўтирарди.

Вакил сўзида давом этди.

— Ўртоқ Тоймасовнинг ўрнига, ўзингизнинг коллективингизда тарбияланган, умидли кадрларимиздан Жунбош Жўнаевни тайинладик.

Аввалига ҳаммамиз карахт бўлиб, анграйиб қолдик. Вакилнинг гапини англамагандек анқовсираб турдик. Кейин орамизда Жўнаев ҳам борлиги ёдимизга тушиб, бирин-кетин унга қарай бошладик.

Вакил Жўнаевнинг фазилатларини санаб кетди...

— Бу ғирт тентаклик, — дея шипшидим ёнимда ияғини қашиб ўтирган Фахри афандига.

— Вот, именна, — деди лунжи осилиб. — Ўлай агар, энди қарзини мутлақо тўламайди.

— Жунбош бирон амалдорга қариндош ёки ҳамқишлоқ, — орқа томондан шивирлади Нуриев.

Вакил сўзини тугатгач, кимдир минғирлади:

— Ҳозир, менингча, коллектив фикрини...

— Коллектив фикри ўрганилган, — деди унинг сўзини бўлиб вакил. — Ахир биз сизларга етти ёт одамни бошлиқ қилиб қўймаяпмиз-ку? Ўзингиз тарбия қилаётган кадр. Қани, бир қўл кўтариб юборинглар-чи...

Юз иссиқ экан. Ҳамма бирин-кетин қўл кўтара бошлади. Катта раҳбар «қани, ҳа», деб турганда кейин... Фахри афанди икковимиз ҳам бармоғимизни қимирлатиб қўйдик.

— Агар Азиз Несин бўлганда, шу воқеани типиклаштирарди, — дедилар Фахри афанди.

— Вот, именна, — деб қўйдим мен. — Чунки Туркияда бошлиқ билан эшакнинг фарқига боришмайди. Бизда эса, афандим...

Сиз қандай изоҳлайсиз?

ҲАЗИЛЛАШСА БОЛАСИ...

Кузнинг салқин эпкини юзга урилди. Мана энди, кимдир жўжа санайди, кимдир ғалвирни сувдан кўтариб кўради. Кимдир салқин туша бошлаганидан сергак тортиб, қишнинг ғамида кўмир қидирса, ўзга бири иссиқ кийим ҳам талонга ўтмасидан олиб қолсам, деб ҳалак. Хуллас, трамоннинг ташвишидан ҳеч ким четда қолмайди, ҳисоб. Биз эса бир ярим ойни доимий машғул бўлган юмушимиз — изоҳталаб суратга келган хатларни ҳисоб-китоби билан ўтказдик. Ниҳоят баъзилари қиссадек узундан-узоқ, баъзилари бир жуфт сўз билан изоҳланган жавобларни санаб, саралаб — сарагини саракка, пучагини пучакка ажратиб чиқдик. Азага борган ўз дардини айтиб йиғлайди деганларидек, уч юз эллик киши болаларини боғчага жойлаштиролмай сарсон бўлиб юрганликларига шаъма қилиб жавоб йўллабди. Ҳолва деган билан оғиз чучимаганидек, шакар масаласидаги изоҳлар ҳақида айтмасак ҳам бўлади. Чунки кўп ёзиб, кўп айтилди, афсуски шакар қўпайгани йўқ. Бир қанча опа-сингилларимиз эса совун тақчиллиги боис камроқ кир ювaётганликларидан «хурсанд» эканликларини шу суратга боғлабди, тушмагурлар.

Шундай қилиб, 971 мактубни чойхона ҳайъатининг назаридан ўтказиб, теша тегмаган, қитиқламасдан кулдирадиган, қисқа ва закий изоҳларни танлаб, сиз муҳтарам газетхонларнинг эътиборингизга ҳавола қилмоқдамиз.

Марҳамат, энди бош совриндорни ўзингиз танлайсиз-да, азизлар.



Замонавий «энага».
Ў. ХОЛБЕКОВ
(Пастдарғом райони)

XX аср кенгуруси.
Т. ШОМУРОДОВ
(Чироқчи райони)

«Чиқ ўғлим, автобусда сиқилишиб юрамизми».
О. ҚУРБОНОВА
(Шаҳрисабз)

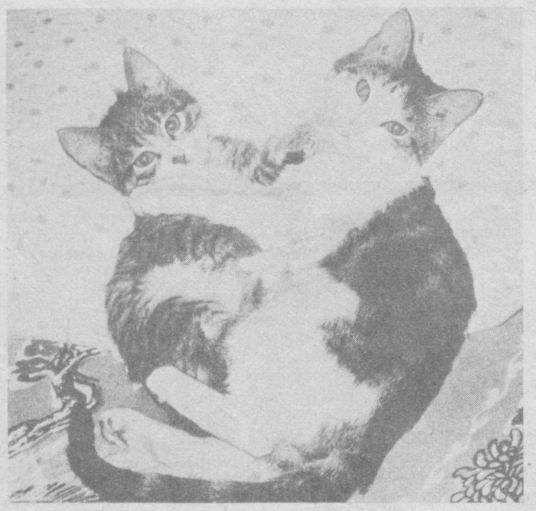
«Ўғлим, иккимизга ҳам қийин бўлди. Сенга боғча, менга эса тингловчи керак».
Р. ХОЛБОЕВА (Задарё)

XX аср бешиги.

ЎҒИЛ: Дада, бу ер худди тувагимга ўхшаркан.
Б. ЭРНАЗАРОВА
(Фарғона)

«Овози чиқмаяпти, ҳўл қилдинг шекилли?!»
А. ОМОНОВ
(Ленинград райони)

Аччиқланса — отаси енгар, ҳазиллашса — боласи.
Қ. МАМАРАСУЛОВА
(Москва райони)



Ш. ИУЛДОШЕВ суратга олган

ЎҒИЛ. Дадажон, оймларникига қараганда сизнинг аллангиз менга кўпроқ ёқаяпти!

Ш. СОБИРОВА
(Ўш области)

«Онаси бозордан келгунча йўлини қилиб овутиб турсам бўлди-да».
А. ЭШМУРОДОВА
(ҚҚАССР)

Одам — инкубатор
А. СОДИҚОВ (Қиргули)

ОТАРЧИНИНГ БОЛАСИ: Пулдан чўзмасангиз, тушмайман!
Н. ТОЖИБОЕВ
(Учқўрғон)

Олахуржуннинг шакли
А. БАДРИДДИНОВ
(Сайрам)

Эй биродарлар, чойхонамиз сўрисини тўлдириб, қимирлашга ҳам имкон қолдирмаган тўп-тўп мактублар орасида расм-топишмоғимизни қофиялаштириб — шеърга солиб изоҳлаган жавоблар ҳам кўп экан. Зукко мухлисларимизнинг ана шундай оҳангдору мазмундор жавобларидан баъзиларини сиз билан баҳам кўришни лозим топдик:

«Кимга айтай, ёронлар,
Қалбимнинг ноласини.
«Катайса» қилдиряпман
Бошлиқнинг боласини».
Э. ТУРСУНОВ (Косон)

«Кеча-кундуз тинчлик йўқ,
Бос-да, карнай «наъраси»
Емон иш қиб қўяман,
Гар яна чиқса саси!»
С. САЛИМОВ
(Бухоро)

«Дада, бобом чаларди
Узун, тўғри мис карнай.
Сиз эгрисин чалсангиз,
Мен унга тиқин бўлай!»
М. ҚУРБОНОВ
(Жиззах)

Энди, сиз, муҳтарам газетхонларга йўллаган ва йўллаяжак жавобларингиз учун миннатдорчилик билдирар эканмиз, Шум болага сураткаш Ҳасанбой Бекимов жиндек «ҳазил» қилганини айтиб ўтмасак бўлмас. Маълум бўлишича, юқоридаги манзарани асли Қорақалпоғистоннинг Беруний районидаги 41-ўрта мактабнинг еттинчи синф ўқувчиси Хегай Александр суратга туширган экан. Ҳасанбойнинг ҳазиллари ҳам бор бўлсин, у киши эса бу суратни ўз номидан бизга жўнатибди. Чойхонамиз маъмурияти ёш Александрнинг келгусидаги ижодига муваффақият тилаб қолади.

Сиз, азиз мухлисларга янги изоҳталаб суратни ҳавола қилар эканмиз, ҳажв билан йўргакланган жажжижажжи жавобларингизни кутамиз.

ШУМ БОЛА

ШУМ БОЛАГА ОЧИҚ ХАТ

Бу жамоат одамлари ўзи билан овора,
Ҳозир дардим бир қатра, бўлмасин бир тоғора

Сизларга маълумки, мен колхозда туғилганман, пахтанинг ичида бутифосми ё бутапостми, хуллас, ўша балони ҳидлаб катта бўлганман. Ёшлигимда футболга қизиқардим. Мактабди амал-тақал қилиб битиргач, Тошкентга бориб физкультурний институтга ҳужжат топширдим. Биринчи синовдаёқ «капут» бўлиб қишлоққа қайтсам, дадам: «Ҳа, майли, қайғурма болам, бир ҳисобда яхши бўпти, тўрт йил ўқиб югуришди ўрганармидинг? Жа қизиқсанг, ана молди бўшатворсанг орқасидан хоҳлаганингча югураверасан», — деб тасалли берди. Барибир алам дарди ёмон бўларкан, туни билан ухлаёлмадим, эрталабга яқин шу юрагимдан бир нима отилиб чиқди-ю, полда ётган укамнинг дафтарини чангалладим. Тимирскиланиб юриб, учи яхши қиртишланмаган қалам топдим. Юрагимдан тўкилаверди, дафтарга ёзилаверди. Бир вақт туриб бундай қарасам, анча ёзиб қўйибман. Мана, ўшанда ёзганларимнинг биринчи шеърим: «Кўклам», деб атаганман.

Қорлар эриди, қушчалар келди,
Ечилди пальто, кийилди туфли.
Пишди сумалак, йўқолди суварак.
Яшасин Наврўз, ям-яшил, кўм-кўк!

Эътибор берган бўлсанглар, қофияси жойида, вазн, туроқ деган нарсалардан ҳам топилади. Хўш, инсоф билан айтинглар-чи, бу шеърни нимаси ёмон? Яна бу анча олдин ёзилган нарса, шунгаям йигирма беш йил бўлди. Ўшандан бери мингтача сиёҳдон (ҳисоблаб чиққанман), юз бойлам қоғознинг «бошини едим».

«Камбағали туянинг устида ит қопади», — деганларидай бир нодон хотинга учраганман, шунчалик савлдсизки, шеъриятни «ш» ҳарфиниям тушунмайди. Бир куни мени «Номи чиқмаган шоир» деб мазаҳласа бўладими? Жон-понним чиқиб кетди, «Хап, сенними?» — дедим-да йигирмата шеъримни газетага юборвордим. Гапимнинг исботи учун битта намунасини кўринг:

Ёзинг, дўстлар, ёзиб қолинг,
Ёзиб қолиш вақти келди.
Қўшнингизнинг товуғи борлигини,
Муаллимнинг эшаги борлигини,
Уйларимиз кенг, ёруғ ё торлигини...

Яна бир гапни айтиб қўяй, мен пок одамман, буни айтмасам ҳам шеърларимдан маълум. Йигирма беш йил давомида мен кўп нарсаларни ўргандим, адабиётнинг бутун сир-асрорини билволдим, натижада Эркин Воҳидов, Чархий, Собир Абдулло ва яна анча шоирлар меникидай ёзяптилар. Менинг бу хизматларимни ёзувчилар союзига маълум қилишингизни сўрайман. Кейинги пайтларда ям анча яхши нарсалар ёздим. Уларни кўп кишиларга (тоғам, жиянним, аммам, холам ва бошқаларга) кўрсатганимда, ҳаммалари «яхши» деб баҳо берганлар.

Сизларга хат ёзишдан мақсадим, мана, икки йилдирки, редакцияларизга ҳар ҳафтада шеър жўнатаман, натижа йўқ. Ўтган йили Толмасов деган одам: «Шеърларингиз баҳорда чиқади», — деб жавоб ёзган эди. Лекин, мана, август ойи ҳам тугаб боряпти-ю, ҳали дарак йўқ... Ахир, менинг ёшим анчага бориб қолган бўлсаям кўринишим ёш, шу вақтгача касалликни кўрганим йўқ. Тўғри, ёшлигимда безгак, тутқаноқ, бош оғриқ билан оғриганман, лекин бунга аҳамият бермаса ҳам бўлади. Энг муҳими, бармоқларим бақувват. Хуллас, менинг ижодим қачон дунё юзини кўради. Шеърлари босилиб чиқаётган ўша ялпиғбош шоирлардан қаерим кам? Менинг ҳам шеърларимни халқ ўқисин, баҳо берсин. Ўзим-ку ёзганларимга юз процент ишонаман. Мана, ўзим яхши кўрадиган тўртлигимни эътиборингизга ҳавола қиляпман. Балки буни тўртлик эмас, рубоий деб атаса ҳам бўлар:

Мен қийналиб хор бўлдим, ўлим бундан афзалроқ,
Чидаб, охирин ўйлаб, бўлдим ҳаммадан бахтлироқ.
Ёрнинг ишва-илваси қанча куйдирса мен бахтли,
Писанд қилмайди мени, онгли, олий маълумотли.

Сизлар халқни шундай ажойиб шеърлардан бебаҳра қиляпсизлар, бу ҳукуматимизнинг сиёсатига тўғри келмайди. Ҳозир ошкоралик даври, мен ҳам бундан фойдаланиб бор ҳақиқатни ёзяпман. Сизларга дўппи кийиб тушган суратимни юборгандим, эҳтимол, шунга менсимагандирсизлар? Ғафур Ғулом ҳам дўппи кийиб юрган-ку, ахир. Сизларга айтадиган гапим шу: август ойигача ваъда қилган шеърларимни чиқаришингизни талаб қиламан. Буёғда хотинимнинг масхаралашлари ҳам жонимдан ўтиб кетди...

Огоҳлантириб қўяй, хатимни икки нусхада ёздим, бир нусхада тақдим қиламан, сизлар эътибор қилмасангиз, Москвага юбораман.

Салом билан шоир Тақдумий.

Мактубни оққа кўчирувчи
Матлуба АЗАМАТОВА

ОБУНАЧИ АНОЙИ ЭМАС

Йил якунланиб бормоқда. Хирмон кўтарадиган пайтлар келди. Тадбиркор деҳқон ҳосилни йиғиштириб олиш билан бирга келгусини ҳам ўйлайди, янада бўйдор хирмонлар тадоригини кўради.

Айни кунларда матбуотчилар ҳам шундай қилишмоқда. Йилнинг сўнгги чораги биз учун ҳамиша қизғин кечади. Бунинг боиси, биринчидан, муштарийларга берилган ваъдаларни, режалаштирилган ишларни бажаришга улгуриб қолиш ҳаракати бўлса, иккинчидан, обуначи учун кураш.

Ҳа, ҳа, айни шундай. Мана, икки ойдирки, муштарийлар сафларини кенгайтириш, ҳеч бўлмаганда, улар сони камайиб кетмаслигига йўл қўймаслик учун жиддий ва ошкора кураш бормоқда. Оддий мухбирлардан бош муҳаррирларгача обуначилар даврасида. Меҳнат коллективларида, дала шийпонларида, ишчилар, зиёлилар, шифокору талабалар билан бўлаётган учрашувларда газета-журналлар фаолияти чуқур таҳлил қилиниб, ютуқ ва камчиликлари эътироф этилмоқда.

Обуначи ҳам анойи эмас. Беш сўм тугул беш тийин ҳам осмондан тушмайдиган бир пайтда таваккалчилик кетмайди. Қайта қуриш ҳали ҳамён масаласига тўла ойдинлик киритгани йўқ. Хўш, хўш, дея талабчанлик билан кузатиб турибди. «Огонёк» қиммат. «Шарқ юлдузи» хўб савоб ишлар қилмоқдаю аммо нархи баландроқ. Фанимиз, турмушимиз бояги-боягидек бўлса ҳам «Фан ва турмуш»да кескин ўзгариш сезиляпти. «Ёш куч»га балли, ёш бўлишига қарамай ғайрат-шижоат билан олдинлаб бормоқда.

Газеталарни айтинг. Салобат билан савлат тўкиб туриш йўқ. Обуначи аллақачон хўжалик ҳисобига ўтган. Фалон сўм тўлаб қўйдими, марҳамат, пулига яраша озуқа олиши керак. Бир мири кемига ҳам кўнмайди. Буни яхши англаб етганлар орасида қўшни «Ёш ленинчи» ҳам борлиги бизни айниқса қувонтиради.

Хуллас, кураш тобора қизиб бормоқда. Яқинда Наманган вилоятида бўлиб ўтган кўп учрашувларда буни янада чуқурроқ ҳис этдик. Янгиқўрғон районидаги «Гулшан», Киров номли совхозлар далаларида бўлганимизда муштарийлар бизни кўп ва ҳўб саволларга тутишди. Ўзларини ўйлантираётган, ташвишга солаётган нарсаларни рўйи рост айтишди. Пахтакорлар меҳнати ўз қадрини топаётгани ҳаммани қувонтирмоқда. Деҳқон томорқа олмоқда, уй-жой қурмоқда. Ҳафта ичида бир тонна пахта терган кишн 150-200 сўм пул олаётганига гувоҳмиз.

Аммо бошқа муаммолар ҳам мавжуд. Тақчиллик нима дегани ўзи? У қаердан келиб чиқди? Турғунлик йилларидан кўра яхшироқ, самаралироқ ишлаяпмиз. Аммо натижа гужонда? Бу ҳам майли, меҳр-оқибат, ҳурмат деган нарсалар бўларди. Улар қаёқда қолди? Тили ярим чиққан болага «ҳай» десанг, ошкораликни пеш қилади.

Наманган шаҳридаги беморларга «тез ёрдам» кўрсатиш шифохонаси ходимлари билан учрашув қизғин баҳс-мунозарага айланиб кетди. Газеталар кунда бўлмаса ҳам, кунора ношуд врачлар, ҳамширалари боплаб савалаб туришибди. Аммо оқ халатларнинг ҳаммаси ҳам ношуд, бемеҳр, боқибеғам эмас-ку! Беморларга қон, жон бағишлаётган фидойилар ҳақида нега кам ёзилади?

Яна бир гап. Ёш оналарнинг барбод бўлиши, етимхоналарнинг кўпаяётганлиги ҳаммамизни ташвишга солмоқда. Газеталар бу мавзуга ҳам қўл урдилар. Аммо иллатнинг таг-замири очилмаяпти. Лдиз омон экан, шумғия ўсаверади.

Наманган шойи газламалар комбинатидаги учрашув «Ўзбекистон адабиёти ва санъати», «Наманган ҳақиқати» ва кўп нусхали «Ишчи шарафи» газеталарининг байрамига айланиб кетди. Ёшлар қайта қуришнинг фаол жарчиларига айланган нашрлар фаолиятига юксак баҳо бердилар. Матбуотнинг чин сўзи, адолатли кураши меҳнат аҳлининг дардларига малҳам бўлмоқда. Ростгўйлик, ҳақпарварлик кишилар қалбида қайта қуриш муваффақиятига ишонч уйғотмоқда.

Учрашувлар чоғи муштарийларимиз ҳафталик фаолиятини янада яхшилашга доир кўпгина қимматли таклифларни ўртага ташладилар. Уларнинг саволлариға бош муҳаррир А. Мелибоев, «Наманган ҳақиқати» газетаси муҳаррири Т. Назиров жавоб бердилар, «Ўзбекистон адабиёти ва санъати»га обуна бўлиш давом этди. Келгуси йили Наманган шойи газламалар комбинатининг 1500 ишчиси, аврли газламалар комбинатининг 800 тўкувчиси, «Гулшан» совхозидаги Зиёда Охунова, Убайдулла Хўжамбердиев бошлиқ бригадаларнинг ҳамма аъзолари, райондаги 30-мактаб педагогика коллективи газетамизга ялписига обуна бўлдилар.

БИР ҚАЙНОВИ ИЧИДАГИ ИБОРАЛАР

Қип-қизил тентак бўлса ҳам, баъзи гапида маъно бор эди.

Хўжа Насриддин билан бирга адабиётга унинг эшаги ҳам кириб қолган.

Ўзи ахлоқсиз бўла туриб ўзгани ахлоққа ўргатарди.

Ҳақоратни энг муҳим тарбия воситаси деб ҳисобларди.

Маданиятни маданият министрлигида бўлади деб ўйларди.

Катта аҳмоқ — кичик аҳмоқ бари бир аҳмоқ. Лекин каттасидан зарар кўпроқ.

Ота-онанинг қадр-қиммати вафотидан кейин билинади.



Солдат ҳамиша жангга, бухгалтер эса ревизияга тайёр бўлиши керак.

Бақувватнинг имконияти кўп бўлади.

Эрини даромад манбаи деб биларди.

Бахтга қарши кўпчилик ақл тўлганда, камчилик эса ақл озайганда оламдан ўтади.

Одамнинг катта-кичиги бўлади, аммо ишнинг катта кичиги бўлмайди.

Емон ниятли одам пашшани ари билан чатиштиришни орзу қилади.

Олиб ўрганган беришни билмайди.

Сулаймон СОДИҚ

ЖУМА КУНЛАРИ ЧИҚАДИ
БАҲОСИ 10 ТИЙИН

«ЛИТЕРАТУРА И ИСКУССТВО УЗБЕКИСТАНА»
Издается на узбекском языке

ЎЗБЕКИСТОН АДАБИЁТИ ВА САНЪАТИ

Орган Союза писателей Узбекской ССР и Министерства культуры Узбекской ССР

Бош муҳаррир Аҳмаджон МЕЛИБОЕВ.
Таҳрир ҳайъати: Ҳафиз АБДУСАМАТОВ, Усмон АЗИМОВ, Ҳамидулла АҚБАРОВ, Рамз БОБОЖОН, Одил ЁҚУБОВ, Аҳмад ЖАББОРОВ, Баҳодир ЖАЛОЛОВ, Асқад МУХТОР, Абдулла ОРИПОВ, Тоҳир ШАМСИЕВ, Озод ШАРАФИДДИНОВ, Тўлапберган ҚАЙИПБЕРГАНОВ, Малик ҚАЮМОВ, Тўлқиной ҚОДИРОВА, Пиримқул ҚОДИРОВ, Иброҳим ҒАФУРОВ (бош муҳаррир ўринбосари), Маматқул ҲАЗРАТҚУЛОВ (масъул котиб)

РЕДАКЦИЯ АДРЕСИ: Тошкент — 700083, Ленинг рад кўчаси, 32.
ТЕЛЕФОНЛАР: бош муҳаррир — 33-52-91, 32-57-42; бош муҳаррир ўринбосари — 33-43-65, 32-54-66; масъул котиб — 33-49-93; секретариат — 32-58-49; БЎЛИМЛАР: ижтимоий-сиёсий — 32-56-50; танқид ва адабиётшунослик — 32-55-98; иоэзия ва проза — 32-55-78; санъат — 32-56-48, 32-54-56; хатлар ва оммавий ишлар — 32-56-49; сатира ва юмор — 32-54-71.

Редакцияга келган қўлёзма ва суратлар авторларига қайтарилмайди. Ҳикоялар уч интервалда 14 бет, очерк ва мақолалар 12 бетдан ошмаслиги керак.

Р. — 1201. Ўзбекистон Компартияси Марказий Комитети нашриётининг Меҳнат Қизил Байроқ орденли босмахонаси. Тошкент шаҳри. Индекс 64593. Б. — 3154. 1 2 3 4 5 6 7 8 9 10 11 12

ШЕЪРИЯТИМИЗ САРДОРИ

Севимли шоиримиз Ибром... Юсуповнинг Ҳамза номидаги жумҳурият давлат мукофотига номзоди кўрсатилгани ҳақидаги хушхабар авваламбор республикамиз бўйлаб бир зумда тарқалди. Ҳа, Қорақалпоғистон халқ шоирининг пурмаъно ва ҳассос шеърлари, достонлари Ўзбекистондагина эмас, балки барча қардош ўлкаларда, хорижий мамлакатларда ҳам машҳурдир. Ижодкорнинг теран фалсафий мушоҳадалари, манзумалари, долгали яқин ва узоқ дунё халқларининг шеърхонларига таржима қилинган асар-юртлар ошиб ўз мухлисларини топмоқда.

Сессия кунларидаги шоир Ибройим Юсуповнинг рангин шеъриятининг Қорақалпоқ адабиёти хазинасидан (Асосий қисми) ўртишлар билан муносиб ўрин эгаллаётгани, Чунки унинг новаторона ижодий изланишлари халқимизга ҳамиша давлат тилининг сингдиради. Шоир ўқувчилари чин инсоний туйғуларни улуғлайди, ҳатто тўртлари ҳам ҳаётимизнинг, умумасалалар тарихида дунёнинг улкан ҳақиқатларини кенг китобхонлар оммасига содда, тушунарли тарзда етказишга қодир. Унинг ватанпарварлик пафосига тўлиқ Янги сатрлари шеърхонни юксак туфайлари чорлайди, эзгулик бўлади. Чунки курашга, эзгуликни барқуриш ҳар бир этишга умрини бағишкори сифатида даъват қилади. Ибройим Юсупов ўз асарларида минбар шоири, шоир-яратишни, ифатпарвар сифатида навий жиҳатдан бўлади. Унинг шеърлари халқнинг маърифатли қилишга ижтимоий вазифани ўз маданий одилдан адо этмоқда.

Ибройим Юсуповнинг ижодий вазифаси бир ўзининг дастлабки машқлари биланоқ мухлисларини эътиборга тортганди. Шу-шу, ҳар бир янги асарини ўқувчи чанқоқлик билан кутадиган бўлди. Китобхон севимли қаламкашининг ҳар бир сатрларидан маънавий озиқ, қувват ола бошлади, фикр, эҳтиёжларини қондиришга одатланди. Бунинг сабаблари бор эди, албатта. Аввало шуки, И. Юсуповнинг барча етук шеърларига халқ оғзаки ижоди руҳи чуқур сингиб кетган, тили халқона, рангин, мисралари маъноли, китобхон қалбига, онгига тез етиб боради. Шоир ижодининг яна шу новаторона фазилати кенг шеърхонлар оммасига манзур бўлди.

Ибройим Юсуповнинг ижодий қамрови кўламли. У бир неча етук драматик асарлар

ҲАМЗА МУКОФОТИГА НОМЗОДЛАР

ҳам яратган санъаткордир. Драматургнинг яратмалари Станиславский номидаги Қорақалпоқ давлат музикали драма ва комедия театри репертуаридан мустаҳкам ўрин олган. Адиб ижодининг новаторлик моҳияти драматургияда ҳам ёрқин намоён бўлди.

Биринчи қорақалпоқ операси «Ажиниёз»нинг либреттоси ҳам И. Юсупов қаламининг маҳсулидир.

И. Юсупов — етук олим. У 1949 йилдан бошлаб олий мактабда мударрислик қилди, бақувват илмий асарлар яратди. 1965 йилдан 1980 йилгача Қорақалпоғистон АССР Ёзувчилар уюшмаси ҳайъатини бошқарди. 1980—1988 йиллар мобайнида эса автоном республика газетаси — «Совет Қорақалпоғистони»да муҳаррирлик қилди. Ҳозирги пайтда И. Юсупов ҚҚАССР Тинчликни ҳимоя этиш комитетининг раисидир.

Унинг истеъдоди туфайли кенг ўқувчилар оммаси жаҳон шеъриятининг Шекспир, Байрон, Шиллер, Гёте, Гейне, Пушкин, Лермонтов, Шевченко, Абдулла Тўқай, Мустай Карим, Зулфия сингари кўпдан-кўп шеър юлдузларининг барқамол асарлари билан ўз она тиллари — қорақалпоқ тилида танишишга муяссар бўлдилар.

Ибройим Юсуповнинг шеърияти инсонни эзгуликларга ошно қилади, комилликка даъват этади, одамни ўзига ва атрофдагиларга меҳр-муҳаббат билан муносабатда бўлишга ўргатади. Назаримизда, шоир асарларини ўқиган, мутолаа қилган ҳар бир одам аввалгидан яхшироқ бўлиб борадигандек туюлади.

Атоқли қорақалпоқ сўз санъаткорининг ижоди шу билан ҳам қимматлики, унинг шеърияти қалби ҳамиша замона, давр қалби билан ҳамоҳангдир. И. Юсупов кенг ва теран билими билан қорақалпоқ шеъриятини бир поғона юксалтирди. Унинг ижодида мураккаб ва қаҳрамонона давримиз шодликлари-ю кулфатлари, фожиалари аксини топмоқда. Ибройим Юсуповга Ҳамза номидаги Ўзбекистон ССР давлат мукофотининг берилиши отаҳон шоиримизнинг ХХ аср қорақалпоқ адабиёти, қолаверса, қорақалпоқ маданияти соҳасидаги кўп йиллик ҳақсиз хизматларининг тан олиниши, автоном республика маданий-ижтимоий ҳаётида эса улкан воқеа бўлур эди.

Ж. ОЙМИРЗАЕВ, ЎзССР халқ ёзувчиси,

О. ШОМУРОТОВА, СССР халқ артисти,

Н. АНСОТБОЕВ, ЎзССР халқ артисти, режиссёр,

Қ. АБДУРАЙИМОВ, ЎзССР халқ артисти, режиссёр,

С. АВЕЗОВА, ЎзССР халқ артисти,

А. ПАХРАТДИНОВ, филология фанлари номзоди,

С. ПОЛВОНОВ, ҚҚАССР халқ артисти, дирижёр,

О. ҚОСИМБЕТОВ, артист,

И. АЛИБЕКОВ, ҚҚАССР халқ рассоми

НУКУС

Ирфон АНВАР НАСРИДДИН ўғли:

ТУРКИСТОН ЙЎЛЛАРИДА

Туркия ва ўзбек адабиёти ўртасидаги ўзаро ҳамкорликлар илдизи ниҳоятда қадимий. Бугунги кунда эса маълум фурсат узилиб қолган бу алоқалар яна давом этмоқда. Шу кунларда туркия фольклор илмий-тадқиқот уюшмасининг Бош раиси, қирқдан ошиқ китобнинг автори, фольклоршунос олим, шоир, таржимон ва публицист Ирфон Анвар Насриддин ўғли жумҳуриятимизда меҳмон бўлиб турибди. У яқинда Ёзувчилар уюшмасида уюшма раҳбарлари билан мулоқотда бўлди. Мухбиримизнинг таржимон билан суҳбати ҳам адабий алоқалар хусусида борди.



— Ирфон афанди, яқинда Тошкентда ўзбек адабиётининг хориждаги таржимонларининг семинар-кенгаши бўлиб ўтди. Кенгаш рўйхатида сизнинг номингизни ҳам ўқидик. Лекин сиз билан учрашолмадик!..

— Ҳа, бу кенгашга мен ҳам таклиф қилинган эдим. Бу ерга аслида кенгашга қатнашиш ниятида келгандим. Лекин, начора, имкон бўлмади, келишим биланоқ фольклоршунос сифатида Қозоғистон ва Қирғизистонда Тўхтағул оқинининг тўйида қатнашишимга тўғри келди. Кенгаш ўтказилганидан, ниҳоят, бевосита ҳамкорликлар йўли очила бошлаганидан эса хурсанд бўлдим. Бироқ бу ҳамкорликни биз эндиликда сўз эмас, кўпроқ амалда намоён қилишимиз керак.

— Бугунги ҳамкорликларимиз аҳволи сизни қониқтирадими?

— Шу ўринда мен бир нарсага изоҳ беришни истардим. Бизнинг адабий алоқаларимизга Туркия билан Туркистон адабиёти ҳамкорлиги деб қараш лозим. Яъни ягона тилда сўзлашувчи халқлар адабиётлари дўстлигидир.

Бугунги кунда бевосита алоқаларимиз ўзининг тўғри йўлига тушмоқда. Биз бир-биримизга шоир ва ёзувчиларимизни, асарларини, халқларимиз ҳаётини кенгроқ таништиришимиз лозим. Шу муносабат билан ўтган йили Анқарада менинг «Қардош Ўзбекистон шеърияти антологияси» китобим нашр этилди. Китобга 50 ўзбек шоирининг шеърларидан намуналар киритдим. Шеърлар турк ўқувчиларига янада тушунарли бўлиши учун лотин ифбесида ҳам ўзбекча, ҳам да тили турк тилида берилди. Турк китобхонлари антологияни жуда яхши кутиб олдилар. У ҳақда мамлакатимиздаги деярли барча газеталар ижобий тақризлар, мақолалар эълон қилди. Эндиликда шундай к аср «Турк шеърияти антологияси» бу ерда нашрга тайёрланмоқда. Бу антологиядан 60 ошиқ турк шоирларининг 10 минг мисра шеърлари ўрин олади. Ундай бир-биримизга таржима қилинаётган асарлар кўп.

Бевосита борди-келдилар ҳам тикланмоқда. Айтайлик, мамлакатимизда ҳар йили бутун дунё турк адабиётшунослари, тарихчилари, тилшуносларининг анжуманлари ўтказилади. Бунга кўп мамлакатлар вакиллари қатнашадилар. Лекин буларга Ўзбекистондан вакиллар боришмасди. Бу йил, бахтимизга, шу анъана узилди. Май ойидаги анжуманларимизда жумҳуриятингиздан Миад Ҳакимов ва Тўра Мирзо ҳам иштирок этди. Эндиликда бу борди-келдилар доимо давом этиши керак.

— Туркияда ўғ аждодларимизнинг илмі ва ижодий мероси қандай ўганилмоқда!

— Меросимиз ҳеч чуқур тадқиқ этилади ҳеч кенг тарғиб қилинади. Жумладан, биздаги ўзбекларнинг классик адабий ва илмий меросига ҳам катта эътибор бин қаралади. Фикримнинг боти учун иккита мисол келтишни истардим. Буюк олим бу Али ибн Сино меросини ўрганиш яхши йўлга қўйилган Анқарадаги мамлакатимиздаги энг катта касалхоналардан бири унинг номидадир. Шунингдек, ҳар йили август ойида бир ҳафта мобайнида жумҳуриятимизда Ибн Сино кунлари ўтказилади. Кунларда унинг илмий ва ижодий меросига бағишланган конференциялар, анжуманлар уюштирилади. Буларнинг натижаси ўлароқ ҳар йили улуғ олим мероси тадқиқига бағишланган янги китоб нашр этилади.

Еки ўзбекларнинг улуғ шоири Алишер Навоий асарлари ҳам ана шундай эътиборга молиқдир. Уни бизда адабиётимизнинг буюк устози деб қарашади. Асарлари эса кўплаб нусхада нашр қилинганидан қатъий назар, ҳар йили қайта-қайта чоп этилади. 1991 йилда улуғ устознинг 550 йиллиги жумҳуриятимизда ҳам кенг байрам қилинади. Ҳозир бу борада тайёргарлик ишлари бормоқда.

Бугун қайта қуриш шарофати билан ўзбек адабиётида кўп янгиликларга дуч келдим. Айниқса, ҳаётни ва ижоди қатоғон қилинган адиблар асарлари яна қайтадан бўй кўрсатибди. Бизда Чўлпон, Усмон Носир каби ижодкорларни яхши билишади. Эндиликда уларнинг ва шу билан бирга Абдулла Қодирий, Фитрат, Авлоний каби ижодкорларнинг асарларини ҳам китобхонларимизга етказишимиз керак. Бугунги ўзбек адабиёти, айниқса прозаси ҳар томонлама бойиб бормоқда. Демак, биз шеърий антология каби ўзбек адибларининг насрий тўпламини ҳам таржима қилишимиз зарур.

— Бу галги келишингизда нималарни кўзда тутгансиз?

— Мен бу ерга бир бор келганман. Ўшанда Тошкент, Самарқанд, Бухоро, Шаҳрисабзни уларнинг қадим маданий ёдгорликларини кўрганман. Бу галги келишимда эса Хоразмни кўриш ниятим бор. Хоразм — бу бизнинг улуғ боболаримизнинг юрти, пойқадами теккан замин. Туркий халқларнинг қадим тарихининг бир бўлаги мана шу заминда ётибди. Бу муқаддас юртни зиёрат қилмаслик эса гуноҳ.

Қолаверса, мен бу юртларни кўриб кўнглимда «Туркистон йўлларида» деб номланган публицистик асарлар ёзиш ниятим ҳам туғилди, буни сафарсиз, зиёратсиз амалга ошириб бўлмайди.

Хуллас, тили, замини, аждодлари бир бўлган халқларни яна яқинлаштириш учун Туркияда ҳам Туркистонда ҳам кўп ишлар қилиниши лозим.

Суҳбатни К. МАТЕҚУБОВ олиб борди



СУРАТДА: Туркда нашр этилган «Қардош Ўзбекистон шеърияти антологияси» ва бу китоб ҳақида турк газеталарида эълон қилинган мақолалар.

Олтмиш УСАРОВ — 60 ёшда



Ҳурматли Олтмиш Усаров!

Ўзбекистон ССР Ёзувчилари уюшмаси ҳайъати, болалар адабиёти кенгаши Сизни қутлуғ олтмиш ёшга тўлган кунингиз билан самимий табриклайди.

Сиз ёш авлодни инсонпарварлик руҳида тарбиялаш билан бирга ўз шогирдларингиз ҳақида ихчам, болабоп ҳикоялар ҳам ёзиб келяпсиз. Бу ёзганларингиз «Чўлда булбул сайрайди», «Акамга ўхшайман» номи билан алоҳида тўплам

Кутлаймиз!

Аблязиз ВЕЛИЕВ — 50 ёшда



Қимматли Аблязиз ВЕЛИЕВ!

Ўзбекистон ССР Ёзувчилари уюшмаси ҳайъати сизни туғилган кунингизга 50 йил, ижодий фаолиятингизга 30 йил тўлиши муносабати билан чин кўнгилдан қутлайди.

Сиз меҳнат фаолиятингизни ишчиликдан бошладингиз, сўнгра мухбир бўлиб танилдингиз. Газета ва журналларда масъул вазифаларда ишладингиз, ҳозир «Ленин байроғи» газетасининг муҳаррир муовини вазифасида хизмат қилмоқдасиз. Китобхонлар сизнинг «Байроққа томган кўз ёшлар», «Бахт юлдузи» каби ҳужжатли қиссаларингизни, бадиий очерклар тўпламларингизни севиб ўқийдилар.

Адабий жамоатчилик сизни қўшиқчи шоир, забардаст фольклоршунос ва моҳир тарихолида нашр этилган. Ҳам тингиз, шоир Умарали Қу новнинг жасоратли ҳаё бағишланган «Сиздан мин дорман, одамлар» но ҳужжатли қиссангиз ўқувч орасида катта қизиқиш б ўқиляпти. «СССР халқ ма фи аълочиси» унвонига с вор бўлган моҳир мураб ни, болалар ижодкор табриклаш билан баро Сизга узоқ умр, тани соғ ижодий омад тилаймиз.

ЎЗБЕКИСТОН ССР ЁЗУВ ЛАРИ УЮШМАСИ ҲАЙЪ

навий мавзулардаги омма қўшиқларингиз хонандалар монидан севиб куйланмо Жаҳон ва совет адабиётин энг яхши намуналари би қримтатар китобхонла таништиришдаги хизматинг ўзбек тилида яратган шеър очеркларингиз ҳам таҳси лойиқдир.

Сиз айни чоғда, қримта совет адабиёти ва журнал тикасининг навқирон авлод тарбиялашда самарали фаол кўрсатмоқдасиз.

Ҳурматли Аблязиз ВЕЛИЕ Сизни барча газетхонлар қаламкаш дўстларингиз қут 50 ёшингиз билан муборакб этадилар.

Сизга мустаҳкам соғлиқ, марали ижод, камолот тил дилар.

ЎЗБЕКИСТОН СС ЁЗУВЧИЛАРИ УЮШМАСИ ҲАЙЪАТИ

БАХШИ ҚАДРИНИ ХАЛҚ БИЛАДИ

БУНДАН 30 ИИЛЛАР аввалги Сурхондарё, Қашқадарё, Хоразм, Самарқандниг баъзи районлари, Бухороннинг айрим қишлоқлари, хатто Тошкент областининг узоқ районлари, буёғи Қорақалпоғистон, Туркманистон томонларда бўлган тўйларда кўпкари чопилган, келинни куёвнинг хонадонига ёр-ёр айтиб олиб келганлар. Келинлар билан куёв олов атрофидан айлантирилган, шу гулхан атрофида халқнинг ажойиб қўшиқлари ва рақслари ижро этилган, қизлар бир тараф, йигитлар бир тараф ўлан айтганлар, болалар момолар ўзларининг қизиқ-қизиқ урф-одатлари билан ҳаммани кулдириб, тўйга файз киритганлар. Аммо тўйларнинг файзию кўрки, салобати бахши бўлган.

Бу анъаналарни нима учун қийқириқ базмларга, ҳанноси оламни тутган тўйларга алиштирдик? Нечун энди мустақил ҳаётга қадам қўйган ёшларимизни эзгуният билан гўшангага кузатиш ўрнига қадаҳ тўла оғу билан кузатишимиз керак? Бизнинг ўша қадимий тўйларимиз катта маърифий аҳамиятга молик эди.

Агар фалончининг тўйига фалон бахши келибди, деса нафақат қишлоқ, ён-атроф қишлоқ одамлари ҳам от миниб, туя қўмлаб, тўйга айтилса ҳам, айтилмаса ҳам кела берган. Тўй эгасининг ҳовлиси чоғроқ бўлса бир қанча ҳовлилар бир-бирига қўшиб юборилган. Бахшининг дўмбра оҳанглари, бадиҳа билан оқиб келадиган шеърий тизмалари камоли эҳтиром ва диққат билан тингланган.

Анъанага ҳурмат — бу ҳали ҳеч нарса эмас. Анъаналарни давом эттириш, яъни уларнинг энг яхшиларини бугунги кунимизда ҳам тадбиқ қилиш лозим. Бахшини энди фақат китобларда ўқишимиз, асарини музейга экспонат қилиб қўйишимиз керакми? Музейга қўйиладиган осори-атиқаларимиз кўп. Аммо бахши бугунги кунимизда ҳам ўз ўрнини эгаллаши, аждодларимиз хаёлоти, қаҳрамонлик даврлари билан бизни ошно қилиб туриши керак. Зотан, маънқурт бўлиб қолмаслигимиз учун аждодларимизни эслатиб туриши, гўзал ўтмишимизни, бой маънавий хазинамиз бўлганлигини айтиб туриши керак.

Сиз ўз уйингизда ўтирибсиз. Айтайлик, уйнинг тўридаги деворга гўзал палак қоқилган. Ўнинг ҳар бир қатим ипагига, ипак билан безалган гулларига, ундаги қўёш ва юлдузлар рамзига ҳавас билан қарайсизу, «Қойил!» деб қўясиз. Бундай палаклар тикилиш асносида меҳнаткаш ва жафокаш момоларимиз неча ойлар мобайнида бир-бирлари билан мулоқотда гўзал эртакларни, қўшиқларни, афсоналарни тўқиганлар. Палакнинг ҳар бир қатим ипагида момоларимизнинг тарихи, аччиқ ўтмиши, жафоли меҳнати, эҳтимолки, шашқатор кўз ёшлари бордир. Бу палак маданий бойлигимиз, ўзбек аёлларининг ижоди, санъати...

Партия ва ҳукуматимизнинг миллий сиёсати туфайли ўзбек совет фольклоршунослиги, археологияси, антропологияси, этнографияси деган батамом янги фанлар юзага келди. унутилган анъаналаримиз, унутилган шоирларимиз халққа қайтарилди.

Ҳақиқатни тан олишимиз керак: гўзал мақом-куйларимиз, турли оҳангларимиз XX асрнинг бошларига қадар айрим ҳолларда нотага олинган ва асосан оғизданоғизга ўтиб бизгача етиб келган бўлса, асосан кейинги даврда нотага олинди ва келажак авлодларнинг дахлсиз мулки бўлиб қолди. Еки адабиётимиздаги классик мерос бизнинг асримизда системалаштирилди, халққа тақдим этилди, тадқиқ қилинди. Шунисн диққатга сазоворки, коммунистик партия ўзининг дастлабки қарорларидаёқ маданий меросниг бир қисми бўлган фольклорга катта эътибор берди.

Халқ поэзиясининг революцион руҳи шундан иборатки, инсон руҳиятини, унинг тафаккур доирасини, дунёқарашини, ҳаёт тарзини хоҳ элементар равишда бўлсин, хоҳ мукаммал тарзда бўлсин, рўй-рост ифодалаб беради. Шу билан бирга оммани ўз орқасидан етаклай билади.

Тарихнинг ўзи шоҳидки, XIX аср иккинчи ярмидаги ижтимоий-сиёсий воқеаларга халқ ижодиётининг фаол аралашуви аёндир. Аммо XX аср бошларига келганда, яъни халқнинг сиёсий онгидаги ўзгаришлар бўртиб кўринган даврда эса фольклор ёзма адабиётдан устунлик қилди. Агар ёзма адабиётда XX аср бошларида маърифатчилик — мактаб ва маориф ғояси кенг тарқалган бўлса, ижтимоий-сиёсий воқеаларни, халқ революцион ҳаракатининг баъзи қирраларини акс эттириш фольклор зиммасига тушган. Халқ қўшиқлари билан бирга «Норгулой», «Улуғой», «Келиной», «Иззатой» «Дастагул», «Пардахол», «Жумагул», «Қорақум» сингари достонлар шулар жумласига киради. Масалан, «Норгулой» достони (бу достон Қодир Раҳимов репертуаридан) 20-йилларнинг бошларида даставвал турли қўшиқлар шаклида яратилган. Қодир шоирнинг тоғаларн Туроб ва Ражаб шоирлар асримизнинг 10-йилларидан кейин бу асарни достон шаклида эл орасида айтиб юрганлар. Еки «Келиной» туркумига кирадиган қатор достонлар революциядан олдинги даврни акс эттиради. Бу туркумдаги достонларда аёлларнинг озодликка интилиши, фожиавий муҳаббатлари, «ичкари турмуш»нинг заҳар-заққумлари ўз ифодасини топган.

Инқилобий ҳаракатнинг, тўғрироғи, халқ норозилигининг кўтарилиш даври — биринчи жаҳон уруши пайтида ҳам фольклор биринчи инқилобчи образини адабиётга тақдим этди. Бу Фозил Йўлдош ўғлининг «Маматкарим полвон» достонидаги бош қаҳрамон эди. Ўша даврда яратилган Фозил Йўлдош ўғлининг «Жиззах ўзғолони», Пўлкан шоирнинг «Мардикор» достонлари ҳам давр нафасини акс эттирган.

Улуғ Октябрь социалистик революциясининг ғалабасини дастлаб халқ ижоди қутлаган ва озодлик нашдаларини куйлаган. Ленин партия, революция мавзулари биринчи марта халқ ижодиётида таранним этиган. Революциядан кейинги гражданлар уруши ҳаракатўша даврдаёқ халқ ижодиётида асосий мавзу бўлган «Келиной», «Дастагул», «Пардахол», «Иқболой», «Жумагул», «Очилдов» «Қорақум» достонлари халқ ижодиёти давр билан қадаражада ҳамқадам бўлганлигини кўрсатиб турибди. Булар орасида «Очилдов» синғари пишиқ бадиий асар борлиги кишини қувонтиради. Ҳақиқатан ҳам «Очилдов» достони ёзма адабиётдаги асарлар билан баҳслаша олади. Фозил Йўлдош бу достонни гарчи эпик қолипдан фойдаланган ҳолда яратса-да, асосий салбий қаҳрамоннинг босмачи Очилдовнинг анъанавий дастонларидан тамом ўзгача бўлган типик қиёфасини ярата олган. Бу достон, таъбир жоиз бўлса, халқ ижодиётидаги анъанавий достончиликда инқилобий ўзгариш бўлди, бинобарин, халқ достончиси бадиҳа йўли билан типик шароитда типик характер яратди.

Халқ ижодиёти революцион онги ўсган батраклар ҳақида ҳам («Ҳасан батрак»), комсомоллар ҳақида ҳам («Комсомолка Ойтўти»), хотин-қизлар озодлиги ҳақида ҳам (Қизлархон», «Ойтошгул», «Хонсулув», «Нозик опа» кабилар) биринчи бўлиб бадиий асарлар берган.

Юқоридаги мисоллардан кўринадики, ўзбек совет адабиётининг бошланишида, унинг тараққий этишида халқ шоирлари Эргаш Жуманбулбул ўғли, Фозил Йўлдош ўғли, Абдулла шоир Нурали ўғли, Ислом шоир Назар ўғли, Нурмон Абдивой ўғли, Муҳаммадқул Жомрот ўғли Пўлкан, Умир Сафар ўғли, Бола бахши ва бошқа кўп бадиҳагўйларнинг хизматлари катта.

ДЕМАК, ЎЗБЕК совет адабиёти тарихи ҳақида гапирилганда умуман, халқ ижодиёти, хусусан, мазкур достончиларга алоҳида боб ажратмоқ вазифамиз. Зотан, достонлар буюк бадиий тафаккурнинг муқаддас обидасидир.

Тоштемир ТУРДИЕВ

ЎЗБЕК АДАБИЁТИ ЧЕТ ТИЛЛАРДА

Кейинги йилларда чет элларда ўзбек адабиётига қизиқиш янада кучаймоқда. Шуларнинг учун адабиётимизнинг энг намуналари турли хотиб ўчи тилларга таржима қилинмоқда. Шулар орасида Одил Ёқубов асарларига тилни асарлари ҳозиргача ортиқ чет тилларга эдилар.

Аммо китобхонлар адибнинг романларини интиқлий масалан кутиб олмоқда. қолосини кумладан, ироқлик кейин, ардан бир гуруҳи ларнинг романларида кетиши Осиё ва Яқин Шарқ назария катларининг тарихи, ҳаёт тақдири ўзига хос ҳолда, нозиклик билан ифогазета топган. Унинг асарди. Ўзбекистонга кўпроқ тарпасайтилишини истаймиз».

деб ёзишса, чех ўқувчилари «Одил Ёқубов асарлари кўз ўнгимизда ўзбек халқининг гўзал маданиятини, урф-одатларини намоён қилди», деб мактуб битади.

Шу сабабли адиб асарлари бошқа тилларга ҳам ўгирилмоқда. Яқинда Ужгородлаги «Карпаты», Будапештдаги «Ференц Мора», Братиславадаги «Мадача» нашриётлари ҳамкорликда ёзувчининг «Улуғбек хазинаси» романини венгер тилида нашрдан чиқарди. Асарни рус тилидан венгер тилига Иван Фельдеак таржима қилган. Асардаги шеърларни таниқли шоир Габор Гараи ўгирган.

Ижодкорнинг яна бир тарихий мавзудаги асари — «Кўҳна дунё» шу йил Москвада «Дружба народов» журналининг «Совет прозаси кутубхонаси» туркумида рус тилида «В этом мире подлунном...» номи билан нашрдан чиқарилди. Асарни рус тилига Юрий Суровцев таржима қилган. Китобни рассом А. Никулин расмлар билан безаган. Китобдан Одил Ёқубов рус китобхонларига таништирувчи сўнгсўз ҳам ўрин олган.

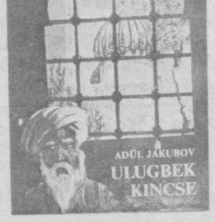
Шинжонг халқ нашриёти уйғур китобхонларини Одил Ёқубов асарлари билан кенгроқ доирада таништириб бормоқда. Аввал ҳам мазкур нашриётда ижодкорнинг ҳикоялар тўплами, қиссалардан иборат китоби таржима қилиниб нашр этилган эди. Яқинда нашриёт китобхонларнинг талабларига мувофиқ адибнинг «Дилёнат» романини ҳам босмадан чиқди. Асарни ўзбек тилидан уйғур тилига Абулэмит Сиқ ва Тоҳир Толип таржима лишган. Нашриётдан бер ган сўзбошида ўқувчи Одил Ёқубовни ҳаёти ва и ди билан таништирилад

Шунингдек, бошқа ўзб ижодкорлари асарлари ҳ чет тилларда нашр қили моқда. Абдулла Орипович «Ўзбекистоним менинг» шеърлар тўплами Амери Қўшма Штатларининг Сиэт шаҳрида босмадан чиқари ди. Тўпламдаги шеърла ички — ўзбек ва инглиз тил ларида берилган. Шеърлар ни таниқли таржимон Илза Сиртаутас ўгирган.

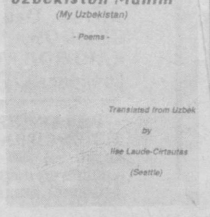
Худди шу таржимон «Ҳозирги замон ўзбек адабиёти хрестоматияси» китобини тўплаб Германия Федератив Республикасининг Висбаден шаҳридаги «Отто Харрассовиц» нашриётида таржима қилиб чиқарди. Унда Ғ. Ғулом, Ойбек, А. Қаҳҳор, Ўйғун, Ҳ. Ғулом, С. Зуннунова, Шукрулло, П. Қодиров сингари кўплаб адибларнинг асарлари ҳам ўзбек, ҳам инглиз тилларида берилган. Китоб сўнггида ўзбекча-инглизча луғат ҳам илова қилинган.













БИЛДИРИШЛАР

Шу йил 25 октябрь куни соат 16.00 да Ҳамид Олимжон номидаги Адабиётчилар уйида Ўрта Осиё ва Қозоғистон мусулмонлари диний бошқармаси ҳайъати раиси муфти Муҳаммадсодиқ Муҳаммадюсуф билан «Дин ва экология» мавзуида учрашув бўлади.

Учрашувга барча қизиққан ўртоқлар таклиф этилади.

●

Шу йил 26 октябрь соат 19.00 да шоираларнинг ижтироки билан Орол мушоараси бўлади.

Мушоарага барча қизиққан ўртоқлар таклиф қилинади.

Шеърият оқшомини Ўзбекистон Ленин комсомоли мукофоти лауреати Ойдин Ҳожиева олиб боради.

Шеърхонлик Ҳ. Олимжон номидаги Адабиётчилар уйида ўтказилади.

ОРОЛНИ АСРАШ КОМИТЕТИ



И. Солаев



Қ. Ҳожиматов



Б. Сафаров



Б. Бегалиева



Э. Холмуҳамедов



А. Ғафуров



Р. Сандов



М. Омонов



Р. Обидов

ДАРДИНГНИ ОЛАЙ, ОДАМЛАР!...

Яқин-яқинларда ҳам фавқулодда қобилиятли кишилар, масалан, экстрасенслар, табиблар, фолбинлар ёки гипнозчиларга қандайдир шубҳа, ишончсизлик билан қаралар эди. Ҳолбуки, бутун дунёда ғаройиб хислатли кишиларга ҳурмат-эътибор жуда баланд. Мана, бир далил: Ғарбда ғаройиб қобилиятли кишиларнинг фаолиятини, уларнинг «Мўъжизакор» қудратини ўрганадиган, тадқиқ этадиган 400га яқин махсус илмий марказлар бор. Экстрасенслар кўпгина хорижий мамлакатларда миллий бойлик ҳисобланадилар. Бу ҳақда Москвада ташкил қилинган Табиатда қувват-ахборот алмашинуви муаммоларини ўрганиш бўйича тузилган комитет раисларидан бири — техника фанлари докторн Ф. Ханцеверов шундай дейди: «АҚШда ва бошқа бир қанча мамлакатларда экстрасенс миллий қадрият ҳисобланади. Англияда, ГФРда, Францияда, Хитойда, Қурияда, Вьетнамда ахборот банклари бор, уларда экстрасенсорияга мойил деб топилган, ғаройиб қобилиятлилик белгилари сезилган кишилар ҳақидаги маълумотлар сақланади... Бу мамлакатларда экстрасенсларга ихтисосига қараб таълим бериш ташкил этилган. Улар дипломлар, жумладан, тиббий диплом оладилар».

Бизнинг республикамизда-чи! Очиғини айтганда, Узбекистонда ғаройиб қобилиятли кишилар қувғин, тазйиқ остида эдилар. Бунга экстрасенс Муяссар Шарипованинг тақдири ёрқин мисол бўла олади. «Узбекистон адабиёти ва санъати» ҳафталиги 1986 йили Муяссар ҳақида мақола босганида чор-атрофдан қилинган шиддатли ҳужумларга дучор бўлган эди. Мана, бугунга келиб, хайрият, Узбекистонда ҳам ғаройиб хислатли кишиларга муносабат ўзгара бошлади. Республикамизнинг бир неча шаҳрида экстрасенслар халққа хизмат кўрсатмоқдалар. Жумладан, Муяссар Шарипова Урганчда беморларни даволамоқда. Шу йилнинг 9 сентябрида эса пойтахтимиздаги Республика илмий ва инженерлик жамиятлари иттифоқининг техника уйида экстрасенслар, гипнологлар, фолбинлар, табиблар ва бошқа ғаройиб қобилиятли кишилар йиғилдилар. 200га яқин одам иштирок этган бу конференцияга Фарғона, Наманган, Самарқанд, Бухоро, Қашқадарё, ҚҚАССРдан вакиллар келдилар. Конференцияда Табиатда қувват-ахборот алмашинуви муаммоларн бўйича республика комитети тузилди, комитет президиуми матбуот маркази сайланди.

Шу йил 12 октябрь куни редакциямизда мазкур комитетнинг бир гуруҳ аъзолари иштирокида давра суҳбати бўлиб ўтди. Суҳбатда Мадёр Солаев [экстрасенс, врач], Элёр Холмуҳамедов [экстрасенс, врач], Бахтиёр Сафаров [экстрасенс, врач], Абдураҳим Ғафуров [экстрасенс, инженер-технолог], Бувиқанат Бегалиева [уй бекаси], Қаҳҳор Ҳожиматов [физиотерапевт, биология фанлари номзоди], Равшан Сандов [юрист], Мингбой Омонов [врач, медицина фанлари номзоди], Рустам Обидов [«Фан ва турмуш» журналининг бўлим мудири, Комитет матбуот марказининг бошлиғи] ва редакция ходимлари қатнашдилар. [Қисқача шуни ҳам айтиб ўтайликки, давра суҳбатини ташкил этиш фикри туғилмасдан аввал мухбиримиз Комитет раиси, экстрасенс биология фанлари номзоди Сайфулла Неъматов билан гурунг қилган эди. Уша гурунгда С. Неъматов айтган баъзи фикрларни ҳам, мавзугаевосита дахлдор бўлгани учун, мазкур давра суҳбатида келтиришни лозим топдик.]

Давра суҳбатини «Узбекистон адабиёти ва санъати» ҳафталиғининг бош муҳаррири Аҳмаджон Мелибоев бошлаб берди.

А. МЕЛИБОЕВ: — Инсоннинг фавқулодда имкониятлари ҳақида кўп эшитганмиз. Халқ афсоналаридан бугунги фанний мўъжизаларгача сеҳрли қарашлар, ғайритабиий ҳодисалар, ғаройиб хислатли кишилар ҳақида кўплаб асарлар ёзилган. Ҳозир ҳам табиблар, доривор гиёҳлар билан даволовчилар, синиқчилар, илгирлар (илгирлар), кинначилар, қушнач-бахшилар, гипнозлар (кўзбойловчилар), фолбинлар каби ғаройиб хислатли кишилар кўп. Биз — ташаббускор руҳ шу йилнинг 24 июлида илк марта йиғилишдик. Ниятимиз республикамиздаги экстрасенсларни, умуман халқ табобати вакилларининг бошини қовуштириб, уларнинг ташкилотини тузиш эди. Биз инсонни маънавий, жисмоний жиҳатдан мукаммал қилиб тарбиялайдиган, руҳини кўтарадиган тиббий усулларни билган одамларни атрофимизга тўплайлик. Экстрасенслар одам вужудига таъсир этиб, унинг ички ҳимоя системаларини уйғотиш, инсонларни рўёбга чиқмай ётган бутун имкониятларини ишга солиб қувватини касалликни бартараф қилишга сафарбар этишга ёрдам берадилар. Албатта, бундай беморнинг экстрасенсга ишончи, ихлоси катта аҳамиятга эгадир. Ахир, ихлос — хаос, деб бежиз айтмаганлар-ку!

Экстрасенслар инсоннинг асабларини тинчлантиришлари ҳам, асаб системасини қучайтиришлари ҳам мумкин. Бир хил одамларда ички аъзолар сезгисизланган бўлади. Бу касалликни даволаш мумкин. Умуман, барча методларимизни ҳам врачлар билан ҳамкорликда текшириб кўришимиз лозим.

Экстрасенсларнинг қобилиятидан ер остидаги бойликларни қидиришда, денгизларда чўкган кемаларни топишда, божхоналарда яшириқча конунсиз олиб ўтилаётган буюмларни аниқлашларингни мақсадларда ҳам фойдаланиш мумкин. Хуллас, ғаройиб хислатли кишилар халқимизга кўп фойда келтирадилар. Чиндан ҳам улар жиллий бойликдир.

А. ҒАФУРОВ: — Ғайритабиий хислатлар одамга табиат томонидан ато этилса керак. Масалан, мен ўзимда бу хислатни қандай сездим? Бир куни шифохонада бирга ишлайдиган дўстимдан ҳар хил касалликларни дори-дармонсиз тузатадиган одам борлигини эшитиб қолдим. Менинг бир божам бор. Шунинг қулоғи оғир эди. Божамни ўша одам — экстрасенс Тоҳир Солиевнинг олдига олиб бордим. Божам узоқда турганлиги сабабли уйимизга олиб келдим. Дастурхон атрофида ғинг-шинг ўтиришганимизда кенжа қизим олдимга йиғлаб келди ва: «Ада, ёнингизда озроқ ўтирсам майлими?» деди. У бирпас ёнимда ўтирди, сўнгра «Ҳамма ёғим оғрияпти», деган қизим ўрнидан туриб, ҳеч нарса кўрмагандек, ўйнаб кетди. Шунда мен уни чақириб, сўрадим: «Ҳозиргина касалман деяётувдинг-ку, энди ўйнагани кетмоқчимисан. Нега бундай қилдинг?» Қизим айтди: «Оғриқларим йўқ бўлди, тузалиб кетдим». Ўша воқеадан кейин менда ўз-ўзидан бир фикр пайдо бўлди: ўзимда ҳам Тоҳир Солиевнинг қобилиятидек қобилият бормикан, деб ўйладим, Божамга ҳазиллашиб мулоҳазамни айтдим. Сўнгра унинг қулоғига Тоҳир Солиевга ўхшаб таъсир ўтказган бўлдим. Шунда у: «Таъсирингиз Солиевникига ўхшаб кетди», деди. Мен аввалига божам ҳазиллашаяпти, деб ўйладим. Шундан кейин уйдагиларнинг тиши оғриса — тишини, шамолласа — шамоллашини, бели оғриса —бел оғриғини даволай бошладим. Баданда туз туриб қолиш, нафас йўлларининг шамоллаши каби дардларни ҳам даволай бошладим. Яра-чақаларни ҳам тузата оламан. Сувга, дори-дармонларга (масалан малҳамларга) биологик таъсир ўтказиб бера оламан...

М. СОЛАЕВ: — Минг хил касални даволайман дейиш мутлақо нотўғри. Афсуски, айрим экстрасенсларимиз ўзларини бундай ҳавойи туйғулардан тия олмаяптилар. Бу бизнинг умумий ишимизга халақит беради. Бизга нисбатан ишончсизлик, нотўғри кайфиятлар туғилишига олиб келади. Ҳолбуки, телепатия, биотоклар орқали таъсир ўтказиш, узоқдан туриб фикрни етказиш сингари инсон руҳияти билан боғлиқ сеҳрли ҳодисалар аллақачон жаҳон фани томонидан тан олинган. Америкада, Англия ва Хитойда шу сингари ҳодисаларни ўрганувчи марказлар, институтлар ишлаб турибди.

Мана сизга оддий мисол: америкаликлар ойга учганида, Митчель ойдан туриб ерга телепатик сеанслар юборган. У ойдан юборилган 200 сеанснинг 50таси тўғри чиққанини аъло даражадаги натижа деб баҳолайди. Эллигинчи йилларда Америка ҳарбийлари бир-бирининг фикрини узоқ масофадан туриб «ўқий» оладиган икки телепат орасида ғалати эксперимент ўтказишди. Уларнинг бири сув ости кемасида, иккинчиси эса олисдаги қуруқликда туриб бир-бирлари билан фикран боғландилар. Қуруқликдаги телепат икки минг миль масофадаги океан остидаги шеригига ҳар хил сурат тасвирларини фикран «узатади». Буни қабул қилган иккинчи телепат эса тасвирларни айни шу пайтнинг ўзида қоғозда акс эттиради. Бу ўринда 76 процент ижобий натижага эришилган. Демоқчиманки, инсоннинг бу борадаги имкониятлари бениҳоя кенг. Аммо муайян билимларни эгалламасдан туриб, бу борада бирор натижага эришиш мушкул. Агар бирор экстрасенс ўзининг ҳам уни кўрмасдан туриб билди. Мен ундан қизимни даволашни ялиниб-ёлбориб сўрадим. У эса: «Ўзинг даволайсан. Мен сенга бир китоб ҳадя қиламан», деди. Бу Сафоновнинг чет элда рус тилида босилган «Нит Ариадны» деган китоби эди. Умуман, хорижда унинг жуда кўп китоблари чиққан.

Ўзим асли иқтисодчиман. Қизимни тузатиш учун ўша китобни ниҳоятда жиддий мутолаа қилишга мажбур бўлдим. Унда биотокни бошқаришнинг технологияси мукаммал берилган. Мен ҳам шундай қобилиятим бор деб ўзимни ишонтиришга ҳаракат қилдим, Сафонов технологияси асосида уни шакллантириш устида қаттиқ машқ қила бошладим. Бу муайян натижалар берди. Бугунга келиб бемалол айта оламан: менда аслида бу соҳада туғма қобилият йўқ эди. Мен ҳар бир одамда бўладиган табиий қобилиятни Сафонов технологияси асосида қучайтирдим, холос. Ҳамма ҳам, агар ўзида шунга хоҳиш бўлса, интилса, машаққатдан қочмаса, бунинг уддасидан чиқиши мумкин.

Кейинчалик мен касал нуқталарга таъсир этиш (мануальная терапия)ни ҳам ўргандим. Тўғриси, ҳамма одамнинг касали орқа мияда. Умуртқани тўғрилаш, унинг баъзи бўғинларини жой-жойига қўйиш билан кўп касалларни даволаш мумкин. Ҳозир айтганимиздек, ҳар бир одамда муайян даражада биоток майдони бор: фақат баъзисида кучлироқ, баъзисида кучсизроқ. Шунинг учун ҳам улар бундай муолажани ҳар хил қабул қиладилар.

Ҳозир менда биоток бор, ҳаммани, ҳар қандай касални бемалол даволаб юбораман, дейдиганлар кўпайиб кетди. Уларнинг орасида ҳар хил одамлар бўлиши табиий. Шунинг учун биз экстрасенслар комитетини туздик. Мақсад — алоҳида қобилияти бор одамларни аниқлаш, уларга ёрдам бериш, рўйхатга олиш. Соғлиқни сақлаш министрлигига тавсия этиб, беморларни даволаши учун шароит яратишга кўмаклашишдан, умуман бу соҳадаги ишларни муайян бир системага солишдан иборатдир. Комитетимизга келаётган одамлар орасида ҳам муайян тарбияга муҳтож кишилар йўқ эмас. Бундай экстрасенсларнинг бир хиллари бемордан энергия олса, бошқа бирлари энергиясини сарф этади. Кўпроқ сеанс бериб, энергиясини сарф этиб қўйиб, эртасига ишга чиқолмаётганлари ҳам бор. Шунинг учун ҳам бу масалаларга тавваккалчилик билан ёндашиш хатодир. Агар халқ табобати институти очилса, инсон организми билан боғлиқ биоток майдони ҳақидаги тасаввурларимиз бир қадар тиниқлашар, унда имкониятдан келиб чиқиб, мақсадга мувофиқ фойдаланиш учун муайян шароитлар вужудга келган бўларди. Муолажа олиш масаласига ҳам эҳтиёткорлик билан ёндашиш керак. Даволовчи экстрасенс аввало, ўзининг, сўнгра беморнинг имкониятини аниқ ҳисобга олиши керак. Телевидениеда, катта залларда ҳаммага бир хил сеанс берилиши, менингча, бу — хато. Чунки сеанс берувчи бир киши, қабул қилувчи эса минг-минглаб кишилар. Табиийки, уларнинг сеансни қабул қилиш даражаси ҳар хил. Бировга яхши таъсир этган муолажа бошқа бировни касал ҳам қилиб қўйиши мумкин. Масалан, яқинда Кашпировский телевидениеда сеанс берди. Мен шу сеансдан кейин ўзини ниҳоятда ёмон ҳис этиб, жинни бўлар даражага етган тўрт одамни кўрдим. Уларга ёрдам беришга тўғри келди. Бу жиддий ўйлаб кўриладиган масала.

Энди биотокларнинг таъсир механизмига келсак, ҳар бир одамнинг, ҳар бир одам аъзосининг ўз энергияси бор. Аъзолардаги энергия бутун организмнинг энергияси билан доимий боғлиқликда бўлади. Қайси аъзода касаллик бўлса, дицонер вазифасини ўтаган. Ота-боболаримиз қандай кийим тикишмасин, кўп касалликларнинг олдини олишни ҳам назарда тутганлар.

Ибн Синонинг одамлар қуёш нурида тандида пишгандек пишади, аммо бу нур кўп бўлса, ион куйгандек куйиб кетади, дейиши бежиз эмас.

Қадим Шарқнинг ўзига хос ҳаммомлари ҳам фақат ювиниб чиқиладиган жойгина эмас эди. Ҳаммомлар инсон руҳан мусаффо бўладиган шифоли маскан ҳисобланган. Ҳар бир ҳаммомда ходимлар хизмат қилиб турган. Улар ҳозирги массажчилар ва мануаль даволашнинг ўрнини босишган. Сартарошларимиз ҳам анойи бўлишмаган: сочни ўткир устара билан қиртишлаб олиш ўзига хос муолажа вазифаси ўтаган. Ўткир тиғнинг соч ва этга тегиши пайти майян электромагнит майдони ҳосил бўлади, у эса инсон танасининг умумий биоток мувозанатини ҳаракатга келтиришда муайян аҳамият эга. Ҳатто сартарош боланинг сочини олиндан сўнг унинг қулоқларини тортиб, бўйин ва елкасини уқалаб қўйишида ҳам сир-синоат бор.

Ибн Сино Хоразмда 30 йилча яшаган. Уша даврда у ҳаммага уйида ҳовуз қурдирган, унинг атрофига эса ийр деган ўт эктирган. Бу сувни тозалоқи муҳим восита ҳисобланган. Ҳатто Чингизхон қўшинлари ҳам йирик ҳавда ўзларини билан олиб юришган. Йўлда учраганувни истеъмол қилишдан икки соатча аввал у ўтдан солиб тозалаб олишган.

Энди ўйланг: Хоразмдаги ўша ҳовузлар, уларнинг атрофига экилган шифобахшўтлар ва гужумлар ҳам соя, ҳам тозалик, ҳам ўнгил яйраши учун мўътадил шароитни вужга келтирган. Ахир, булар халқ табобатини бизнинг турмушимизга сингиб кетган энг одий кўринишлари эмасми? Биз уларнинг замирдаги хосиятларни билмаганимиз учун ҳам унутбошладик. Энди ҳар бир хонадонда ҳовуз ҳам йир ҳам йўқ. Гужумлар эса қуриб бораяпти. Биз шу пайтга қадар халқ табобатининг жуда и кўринишларини чўпчак деб уларга паст наз билан қараб келдик. Бу бориб турган гумрликдир.

Демоқчиманки, кароматгўйлар, экстрасенсларни шунчаки четга суриб, инкортиб қўйиш адолатдан эмас. Уларга эркинлик берилиши керак. Халқда кимга бориб даволаниш, буни эркин танлаш ҳуқуқи бўлсин. Уни ҳеч ким ўзи ҳал қилсин. Ҳозир эса сен эркинсан деб, «олтин қафасга» солиб қўйишга уринган ҳолларни мавжудлигини яширишнинг ҳожати йўқ. Инструкциялар асосида яшаш халқни жонига тегди.

Б. САФАРОВ: — Касалхоналарда, шифохоналарда уларнинг касалларга таъсири синаб кўрилиши, ўрганилиши керак.

Экстрасенсларни, иложи рича, 6 ойлик ёки бир йиллик қисқа муддатли медицина курсларида албатта ўқитиш лозим. Ва улар врачлар назорати остида касалларни даол қилишлари зарур. Чунки врачлар функционал касалликларни ажрата оладилар. Организмдаги ўзгаришлар оқибатида пайдо бўлган ёки туғма касалларни биологик қувват билан даволаш мумкин эмас. Масалан, баъзи экстрасенслар рак даволайман, дейдилар. Лекин бунинг имконияти йўқ. Агар шундай диагноз қўйилган касални даволаган экстрасенс бўлса, у ракни эмас, балки диагноз қўйилган касални даволаган бўлади. Гипердиагностика, яъни медицина ходимларининг нотўғри диагноз қўйиши оқибатида шундай янглишишлар келиб чиқади.

Экстрасенслар касалга қабул қилишда касал учун махсус шароит яратишлари лозим, яъни 1) уй шароити яратишдан ташқари (қаерда қабул қилинишидан қатъи назар 2) хонанинг рангига сабабли). Пишган ғиштни емира олган, ниҳолларни қуритган, ҳатто баъзи жойларни гиёҳ ўстирмайдиган даражага келтириб қўйган тузлар, аччиқ сувлар инсон танасига қандай ёмон таъсир кўрсатишини ўзингиз ўйлаб кўраверинг! Бинобарин, ҳовузларни, заҳкашларни тиклаш ҳаётий заруратдир.

Яна бир гап шуки, асабларнинг таранглашиши, ишдан чиқиши ҳаётий шароитимиздан келиб чиқади, яъни ўзаро бир-бирини тушунмовчилик (ишда, оилада, кўчада...), иззат-ҳурматнинг йўқолиб бориши, моддий ва маънавий етишмовчиликлар, таълим-тарбия савиясининг пастлаб кетиши ва шунга ўхшаш кўпгина шароитлар ҳар хил оғир касалликларни келтириб чиқаради.

Р. САНДОВ: — Ҳар бир халқнинг миллий бойлиги энг аввало унинг тарихи, маданий ва маънавий қадриятлари, ўтмиш халқ даҳолари томонидан яратилган тил, адабиёт, мусиқа мероси, халқ табобати, меъморчилик мўъжизалари, ажойиб анъана ва маросимлари ранг-баранглиги билан белгиланади. Бизнинг бугунги стандартлаш ва компьютерлаш замонамизга келиб бундай умуминсоний қадриятларнинг жуда кўпчилигидан мосуво бўла бошладик.

Ҳолбуки, биз қадим шарқ тиббиётини, халқ табобати сарчашмаларини ҳам худди табиатни, тил ва маданиятни экологик бузилишлардан асрашга интилганимиздек, кўз қорачиғидек сақлашимиз лозим эди. Табиат ва маданият экологияси учун курашсиз бўлгани сингари халқ табобати экологияси учун жон куйдириш керак. Халқ табобатининг генофондини тузишгина кўплаб касалликларни даволашнинг йўқолиб бораётган халқона усулларини келгуси авлодлар учун ҳам сақлаб қолиш имконини берган бўлур эди. Менингча, жамиятимизда халқ табобати маркази ташкил этилиши мақсадга мувофиқдир. Бу марказ ўз поликлиникаси, шифохонаси, тиббий адабиётлар кутубхонаси, илмий-ўқув даргоҳи, миллий тиббиёт ҳунармандчилиги, ўзбек миллий руҳини акс эттирган меъморий боғ комплекси билан бир бутун ҳолда иш олиб борсагина кўзланган мақсадига эришади. Бу жиҳатдан яқинда ташкил этилган «Савоб» хайрия кооперативи муайян ишларни амалга оширмоқда.

Аммо бу сингари хайрли ишларга ҳозирги амалдаги қонунларимиз нуқтаи назаридан ёндашсак, ҳафсаламиз пир бўлади. Чунки Ўзбекистон ССР Жиноят кодексининг 223-моддаси 1-қисмида бундай хайрли ишларни ҳам «ноқонуний даволаш» номи билан атаб, унинг йўлига муайян тўғаноқлар қўйилган. Шу моддада айтилишича, тиббий маълумоти бўлмаган шахсларнинг даволаш иши билан шуғулланиши мутлақо ман қилинади. Бу қонунни бузганлар икки йил озодликдан маҳрум этилади ёки 300 сўм жарима тўлаш жазосига тортиладилар.

Мен ҳуқуқшунос сифатида масъулиятни зиммамга олиб айтаманки, Ўзбекистон ССР Олий Совети Президиуми қонуннинг шу моддасини қайта кўриб чиқадиган вақт етди. Жумҳурият Олий Совети Президиумининг яқинда эълон қилинган кооперативлардан олинадиган даромад солиғи тўғрисидаги фармонида тиббий хизмат кооперативлари ўз даромадининг 35 фоизи атрофида солиқ тўлаши кўзда тутилган. Бундай катта миқдордаги солиқлар халқ табобати вакилларининг кооперативларда эмас, уйида хизмат кўрсатишга ўтиб кетишларига олиб келади.

Қ. ҲОЖИМАТОВ: — Гап замонавий тиббиёт билан халқ табобатини уйғунлаштириш ҳақида бораётган экан, мен ҳам биолог олим сифатида бу фикрларни жон-дилимдан қувватлайман. Ўзимга келсак, кўп хасталикларга шифо ахтариб тез-тез наботот оламига мурожаат этиб тураман. Юртимиз тоғларида учрайдиган кўп гиёҳларнинг хосиятларини муттасил ўрганиш натижасида баъзи шифоли, малҳам гиёҳларни аниқлашга муваффақ бўлдим. «Самарқанд бальзами», яна кўплаб бевосита гиёҳлардан тайёрланадиган яхна ичимликлар, шарбатлар шу қизиқишим туфайли яратилди. Аммо ҳали табиатда биз ўрганиб етмаган ўсимлик турлари ниҳоятда кўп. Биргина Узбекистоннинг ўзида тўрт минг бир юзу қирққа яқин гиёҳ ўсади. Биз улардан фақат 76 фойизинигина биламиз. Билганларимиз ҳам мукаммал ўрганиб чиқилмаган.

Эндиликда экологик вазиятнинг издан чиқиши мана шу гиёҳларнинг йўқ бўлиб кетишига олиб келаётир ва яна бу ҳол атроф-муҳитнинг бузғаниши оқибатида касалликлар хатарли даражада кўпайиб, инсон тиббиётга, табобатга, шифоли гиёҳларга кучли даражада эҳтиёж сезиб турган пайтда юз бераётир. Инсонни қутқарувчи, дардлардан фориғ этувчи наботот оламининг ўзи мададга муҳтож бўлиб ётибди. Жуда кўп гиёҳларимиз абадий йўқ бўлиб кетди. Бу жараён тўхтовсиз давом этаётир. Ахир, ўртоқлар, табиатда ҳамма нарсанинг ўз ўлчови бор. Мувозанат занжирининг ўзилиши мана шу жараёнга бевосита боғлиқ бўлган жуда кўп ҳалқаларнинг ҳам издан чиқишига олиб келаётир. Бошқача айтганда, табиат аллақачон ўз ўчини ола бошлади. Биз ҳушимизни йиғиб олмасак, касалликлар яна кўпайиб кетиши мумкин. Кейинги 20-30 йил ичида ҳамма ёқни сув омборларига бостириб юбордик. Тарихга назар солинг, бизда оби-ҳаёт ҳаракатсиз ётадиган бирорта ҳам сув омбори бўлмаган. Қадимдаги, сув ҳаракатсиз ётадиган ҳавза бўлса — ичишга яроқсиз бўлган. Сунъий сув омборлари табиат учун мозор, демакдир. Улардаги сувнинг ранги ҳам, таъми ҳам ўзгача. Бу сувларда қанчадан-қанча заҳарли ҳайвонлар учрайди. Улар эртага бир турдан иккинчи турга кириб сувни буткул заҳарлаши мумкин. Бундан огоҳ бўлиш керак!

Б. БЕГАЛИЕВА: — Мен асли тоғ қишлоғида туғилиб ўсганман. Ёшлигимдан то ўсмиргача оғиз бўшлиғим тез-тез яллиғланиб туради. Баъзан икки-уч кунлаб лоҳас бўлиб ётиб ҳам қоламан. Қўлим бирор темир нарсага теккудек бўлса, ток ургандек этим жимирлашиб кетади. Лекин ҳеч буларнинг сабабини тушуна олмас эдим. Шу йилнинг баҳорида бизга қўшни аёлнинг юз томирлари шамоллаб, хасталаниб қолди. У массажга қатнар, баъзан бизникига ҳам чиқиб турар эди. Бир куни менга негадир тафти иссиқми деб қўлимни юзига босиб турди. Кейинчалик у бизникига тез-тез чиқадиган бўлди, хасталиги ҳам тузалиб кетди. Уша хотин айтганми, билмайман, мени кўриб қўйинг дейдиганлар кўпайиб қолди. Баъзилари енгил бўлдим, шифо топдим деб қанта-қайта келадиган бўлди.

Мен бу гаплар билан менда ўзгача бир қобилият бор демоқчи эмасман. У борми ёки йўқми, буни олимларимиз, мутахассисларимиз айтгани маъқул. Лекин мен мурожаат қилган муассасалар, аттанг, тиббий маълумотингиз йўқ экан-да деб елка қисишди. Ҳайронман, бу борада бирор дурустроқ маслаҳат, йўл-йўриқ берадиган идора бўлмаса?! Фикрингни маъқуллатиш ёки рад жавоби олишинг ўзи ҳам мушкул бир иш бўлса!

Р. ОБИДОВ: — Ҳозирги пайтда республикамизда турли область ва район газеталарида ҳам маҳаллий «экстрасенслар» ҳақида мақолалар босилмоқда. Уларнинг кўпчилиги шов-шув характерида бўлиб, умумий ишимизга халақит бериши мумкин. Айтмоқчимизки, экстрасенслар ҳақида мақола ёзганда ғаройиб хислатли кишиларни синчиклаб текшириб, уларнинг қобилиятига ишонч ҳосил қилингандан кейингина ишларини, даволаш усулларини тарғиб этиш керак.

М. ОМОНОВ: — Халқ табобатининг баъзи соҳаларига эътибор кучайгани, албатта, асоссиз эмас. Кексаларимизнинг «Ҳозир докторлар ҳам кўпайган, касаллик ҳам кўпайган» деган гапларида жон бор. Экологик мувозанатнинг издан чиқиши оқибатида инсон танасига ҳаво, сув, мева ва сабзавотлар орқали кираётган заҳарли моддалар организмда муттасил бўлиниб, кўпайиб турадиган 10 миллионлаб янги ҳужайраларнинг таркибини бузмоқда. Сариқ касаллигининг кўпайиб кетганлиги бунга далил. Бунга вирусларнинг юқаётгани эмас, балки заҳарли моддалар ҳужайраларни емириб, унинг хусусиятларини ўзгартириб юбораётгани асосий сабабдир.

Медицина амалиётида нуқул кимёвий препаратлардан тайёрланган дори-дармонлар қўлланаётгани ҳам бу ҳолни кучайтирмоқда. Шарқ табобати, айниқса бизнинг халқ табобатимиз ҳар хил табиий гиёҳлардан фойдаланган. Олтин илдиз туркумига кирувчи ўсимликлар, женшень, Хитой лимоннигги, шохилдиз (королевский корень), ялпиз, зуптурум, наъматак ҳар хил меваларнинг шарбатлари, шунингдек, ҳайвон органлари: айиқ ўти қўшилган дорилар, ошқозон суюқлигидан, ферментларидан ажратиб олинган дорилар кўпроқ кўлланилган. Бу дорилар хужайраларнинг хусусияти ва таркибини ўзгартирмайди.

Бизнинг ихтиёримизда инсон вужудининг, руҳий ҳолатининг ҳадсиз имкониятлари билан боғлиқ беморлардаги шу жараённи бошқариш билан боғлиқ катта бойлик турибди. Уни ўрганиш, амалиётга татбиқ этиш, бефаҳмларча бой бериб қўймасдан умумхалқ мулкига айлантириш, бу — бизнинг бурчимиз. Халқ табобати марказлари ва институтлари ташкил қилиш бу йўлда муҳим қадам бўлур эди.

Давра суҳбатини Маҳмуд САЪДИЙ ва Мурод АБДУЛЛАЕВ уюштирди

РЕДАКЦИЯДАН:

Бу суҳбатни эълон қилар эканмиз, газетхонлардан редакциямизга «Экстрасенсларни қаердан, қандай топамиз?» деган мазмунда сонсаноқсиз мактублар келишини сезиб турибмиз. Маълумки, мазкур соҳа эндигина рўёбга чиқаётир. СССР ФА президенти, академик Г. Марчук ҳам бу ҳақиқатни эътироф этиб: «Экстрасенслар фанда янги йўналишнинг туғилишига сабабчи бўлдилар», деди. Демак, бу — бошланиши, асосий ишлар ҳали олинда. Масалан, республикамизда халқ табобати марказлари, халқ табобати институти очилиши ҳаётий заруратдир. Экстрасенсларимизда эса беморларни даволаш учун расмий рухсатнома йўқ. Рухсатномалар ноёб хислатли кишилар махсус методика асосида, расмий тиббиёт ходимлари иштирокида ишончли синовлар, тажрибалардан ўтказилгачгина берилиши мумкин. Бинобарин, давра суҳбатида қатнашган экстрасенсларнинг беморларни қабул қилиш имкониятлари йўқ. Редакциянинг давра суҳбатидан кўзлаган мақсади эса шу катта муаммони ўрганишга жамоатчиликнинг эътиборини тортишдир.

ЖУМА КУНЛАРИ ЧИҚАДИ

БАҲОСИ 10 тийин

«ЛИТЕРАТУРА И ИСКУССТВО УЗБЕКИСТАНА»

Издается на узбекском языке

ЎЗБЕКИСТОН АДАБИЁТИ ВА САНЪАТИ

Орган Союза писателей Узбекской ССР и Министерства культуры Узбекской ССР

Бош муҳаррир Аҳмаджон МЕЛИБОЕВ.

Таҳрир ҳайъати: Ҳафиз АБДУСАМАТОВ, Усмон АЗИМОВ, Ҳамидулла АКБАРОВ, Рамз БОБОЖОН, Одил ЁҚУБОВ, Аҳмад ЖАББОРОВ, Баҳодир ЖАЛОЛОВ, Асқад МУХТОР, Абдулла ОРИПОВ, Тоҳир ШАМСИЕВ, Озод ШАРАФИДДИНОВ, Тўлапберган ҚАЙИПБЕРГАНОВ, Малик ҚАЮМОВ, Тўлқиной ҚОДИРОВА, Пиримқул ҚОДИРОВ, Иброҳим ҒАФУРОВ (бош муҳаррир ўринбосари), Маматқул ҲАЗРАТҚУЛОВ (масъул котиб)

РЕДАКЦИЯ АДРЕСИ: Тошкент — 700083, Ленинг рад кўчаси, 32.
ТЕЛЕФОНЛАР: бош муҳаррир — 33-52-91, 32-57-42; бош муҳаррир ўринбосари — 33-43-65, 32-54-66; масъул котиб — 33-49-93; секретариат — 32-58-49; БЎЛИМЛАР: ижтимоий-сиёсий — 32-56-50; танқид ва адабиётшунослик — 32-55-98; поэзия ва проза — 32-55-78; санъат — 32-56-48, 32-54-56; хатлар ва оммавий ишлар — 32-56-49; сатира ва юмор — 32-54-71.

Редакцияга келган қўлёзма ва суратлар авторларига қайтарилмайди. Ҳикоялар уч интервалда 14 бет, очерк ва мақолалар 12 бетдан ошмаслиги керак.

Р — 12037. Ўзбекистон Компартияси Марказий Комитети нашриётининг Меҳнат Қизил Байроқ орденли босмахонаси. Тошкент шаҳри. Индекс 64593. Б. — 3155. 1 2 3 4 5 6 7 8 9 10 11 12