Пролетарии всех стран, соединяйтесь!

Вечерний Ташкент

№ 163 (318). ПЯТНИЦА. 14 ИЮЛЯ 1967 г. Цена 2 коп.

ОРГАН ТАШКЕНТСКОГО ГОРКОМА КП УЗБЕКИСТАНА И ТАШГОРСОВЕТА

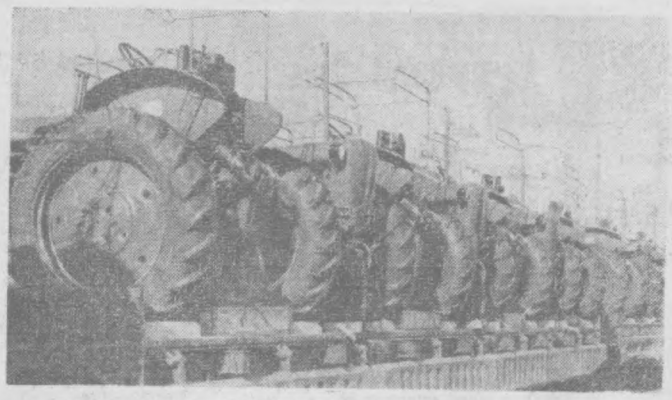

Десятки мощных тракторов ежедневно отправляются в адрес сельских тружеников страны с Ташкентского тракторосборочного завода. Встав на юбилейную трудовую вахту, рабочие и специалисты предприятия успешно справляются со взятыми социалистическими обязательствами.

НА СНИМКЕ: новые тракторы, предназначенные для отправки.

Фото М. Нуритдинова.

МОСКВА. Экспозиция Выставки достижений народного хозяйства СССР пополнилась еще одним новым экспонатом. Здесь установлена точная копия ракеты, той, что 12 апреля 1961 года вывела на орбиту первый в мире космический корабль «Восток» с летчиком-космонавтом Юрием Гагариным на борту.

Фото В. Мусаэльяна. (Фотохроника ТАСС).

ЗАСЕДАНИЕ ЮБИЛЕЙНОЙ КОМИССИИ

Вчера под председательством первого секретаря Ленинского райкома партии тов. Халилова Б. Г. состоялось очередное заседание юбилейной комиссии.

На заседании комиссии была заслушана информация о ходе выполнения социалистических обязательств по достойной встрече 50-летия Великого Октября коллективом завода «Подъемник».

В районе сооружается 14 объектов, которые должны быть сданы в эксплуатацию к празднику. Комиссия, ознакомившись с ходом строительства этих юбилейных объектов, приняла решение по улучшению работ на стройках.

Юбилейная комиссия также рассмотрела и утвердила ряд эскизов красочных панно, которыми будут украшены площадь и улицы района в дни юбилейных торжеств.

Слово партии вдохновляет

С большой энергией работает в юбилейном году коллектив фирмы «Учкун». Здесь полугодовой план выполнен досрочно, сверх плана сдано много готовой продукции. А коллектив продолжает поиски новых резервов повышения производительности труда. Его вдохновляют Тезисы ЦК КПСС «50 лет Великой Октябрьской социалистической революции», пропаганду которых в цехах и на участках ведут пропагандисты фирмы. Особое внимание при изучении Тезисов обращается на тот раздел, где идет речь о развитии легкой промышленности. Интересная беседа на эту тему была проведена коммунисткой Н. Таршиловой в закройном цехе, членом партбюро Н. Игнатьевой, коммунистами - пропагандистами З. Морозовой, Х. Лихаревой.

ПО ПРИМЕРУ КОСТРОМСКОЙ ТКАЧИХИ

Широкое распространение на предприятиях легкой промышленности Ташкента получил патриотический почин ткачихи Костромского льнокомбината имени В. И. Ленина Героя Социалистического Труда В. Плетневой. Это по ее примеру в стране началось соревнование рабочих массовых профессий за выполнение заданий первых двух лет к 50-летию Великого Октября, а пятилетки — к 100-летию со дня рождения В. И. Ленина. В отряде последователей костромской ткачихи на предприятиях Министерства легкой промышленности республики насчитывается уже свыше семнадцати тысяч рабочих.

По итогам всесоюзного соревнования рабочих основных профессий за прошлый год Министерство легкой промышленности СССР и ЦК профсоюза рабочих текстильной и легкой промышленности наградили десять передовиков производства республики Почетными грамотами и денежными премиями. Среди них — крутильщица Ташкентского текстильного комбината В. Безрукова, швея-мотористка швейной фирмы «Юлдуз» А. Гузи и другие.

Сверх пятимесячного плана страна получила нынче от тружеников предприятий легкой промышленности Узбекистана на 2,7 миллиона рублей швейных изделий, свыше 600 тысяч метров хлопчатобумажных тканей, 67 тысяч пар кожаной обуви и другой продукции. В выпуск этой дополнительной продукции немалый вклад внесли и последователи костромской ткачихи.

Репортаж дня

АБИТУРИЕНТЫ-67

ЧТОБЫ узнать, какие они, что собой представляют, чем отличаются от абитуриентов предыдущих лет, нужно походить в эти дни по вузам столицы.

...Старейший вуз Средней Азии — Ташкентский университет широко распахнул перед абитуриентами свои двери. Здесь читаются обзорные лекции по всем предметам, работает стол справок, бюро консультаций. Разнообразные афишки, объявления, указатели помогают поступающим сориентироваться в непривычной суете и лабиринтах коридоров: что — к чему, что — где...

В помещении приемной комиссии развешаны факультетские стенные газеты, фотомонтажи, рассказывающие об увлекательной студенческой жизни. Шумно и многолюдно в университете... Снуют озабоченные юноши и девушки. В руках у большинства — папки с документами.

— Понимаете, хочется поскорее сдать документы, выполнить все формальности и начать серьезно готовиться к экзаменам, — говорит невысокая беленькая девушка.

— На какой факультет поступаете?

— На геологический. У меня папа и мама геологи. Несколько раз они брали меня с собой в экспедиции и я очень полюбила эту интересную и беспокойную профессию.

Девушку зовут Таней, а ее школьный товарищ Борис подает документы на юридический. Вокруг стола с табличкой «юрфак» сегодня особенно много народу. Тут же заполняются анкеты, пишутся заявления и автобиографии.

Вот черноволосый юноша старательно выводит на узбекском языке «Я, Умаров Джура...».

— Извините, Джура, вы ташкентец?

— Нет, я приехал из Бухары. Хочу быть следователем. Хочу, чтоб люди жили спокойно, чтобы не было воров, хулиганов, пьяниц. В Бухаре в нашей школе я был командиром комсомольского патруля.

Основная масса поступающих — ровесники. Это семнадцатилетние юноши и девушки — вчерашние школьники.

Таня Губанова и Наташа Гурэ намерены посвятить себя «физике космических лучей» — в этом году открылось такое отделение на физфаке.

— Четверок много в аттестате?

— Почти нет, — отвечает Таня, — а у Наташи — серебряная медаль.

Горячая пора для поступающих. Абитуриентов — тысячи, а студентами станут, конечно, не все. Ну что ж, чем острее борьба, тем значительнее будет выглядеть успех победителей.

— Ну, а если случится так, что вы не поступите в этом году? — спросили мы у парня, только что сдавшего документы на факультет журналистики.

— Что ж, носа вешать не стану, — отвечает он. — Пойду работать. Куда-нибудь поближе к газете. Буду сотрудничать внештатно, писать. А на будущий год — поступать снова. Но это на крайний случай, потому что я все-таки постараюсь стать студентом уже в этом году, — улыбается юноша.

Ни пуха, ни пера вам, абитуриенты юбилейного года!

„Ленин, партия, революция"

Так называется городской кинопраздник, который состоится в воскресенье, в 8 часов вечера в парке культуры и отдыха имени Тельмана.

Ташкентцы увидят фильмы о вожде, познакомятся с лучшими картинами «Узбекфильма» и «Мосфильма».

Интересной будет встреча с режиссерами, операторами, актерами, которые расскажут, как происходят киносъемки.

Посетители парка ознакомятся с фотовыставкой «Любимые артисты кино» и смогут принять участие в кинолотерее и кинвикторине «Знаете ли вы кино?».

В общем, завтра большой день кино в лучшем парке республики.

„Октябрьские чтения" в Ташкенте

Около тысячи ташкентцев пришло 13 июля в Зал заседаний ЦК Компартии Узбекистана на очередные «Октябрьские чтения», проводимые городским комитетом партии.

Перед собравшимися с докладом «Борьба КПСС за дальнейшее развитие социалистического сельского хозяйства на научной основе» выступил секретарь ЦК Компартии Узбекистана Н. М. Матчанов.

(УзТАГ).

«Живое серебро»

В древней пойме реки Ангрен началось строительство Ташкентского прудового хозяйства. В его водоемах, которые раскинутся на площади в 258 гектаров, заплещутся серебристый карась, зеркальный карп, белый амур, судак, толстолобик и змееголов — представители всех видов рыб, разводимых в Узбекистане. Все работы в хозяйстве — от кормления молоди до отлова рыбы — механизируются.

Прудовое рыбоводство — новая отрасль экономики республики. В водоемах первых двух хозяйств, созданных под Ташкентом, в дни осенней путины намечено выловить для продажи тринадцать тысяч центнеров рыбы. Сейчас в отрогах Тянь-Шаня специалистами выбрано место для создания еще одного хозяйства — форелевого. Выращенной в нем молодью будет заселено строящееся в горах искусственное Чарвакское море.

ТАШКЕНТ ВЫПИСЫВАЕТ «АЛЬ-АХРАМ»

ФУНДАМЕНТАЛЬНАЯ БИБЛИОТЕКА ТАШКЕНТСКОГО ГОСУДАРСТВЕННОГО УНИВЕРСИТЕТА ИМЕНИ В. И. ЛЕНИНА РЕГУЛЯРНО ПОЛУЧАЕТ ДВАДЦАТИЧЕТЫРЕХПОЛОСНУЮ ГАЗЕТУ «АЛЬ-АХРАМ», ИЗДАЮЩУЮСЯ В КАИРЕ. ОДНУ ИЗ ВЛИЯТЕЛЬНЕЙШИХ ГАЗЕТ ОБЪЕДИНЕННОЙ АРАБСКОЙ РЕСПУБЛИКИ С ИНТЕРЕСОМ ЧИТАЮТ ПРЕПОДАВАТЕЛИ И СТУДЕНТЫ ВОСТОЧНОГО ФАКУЛЬТЕТА ТАШГУ.

УТРЕННИЕ ГАЗЕТЫ ПУБЛИКУЮТ

◆ **Информацию об отъезде из Будапешта Генерального Секретаря ЦК КПСС Л. И. Брежнева, члена Политбюро ЦК КПСС, Председателя Совета Министров СССР А. Н. Косыгина и секретаря ЦК КПСС Б. Н. Пономарева.**

◆ Поздравление Председателя Президиума Верховного Совета СССР Н. Подгорного президенту Французской Республики генералу Шарлю де Голлю по случаю дня национального праздника Франции.

◆ **Поздравление Председателя Президиума Верховного Совета СССР Н. Подгорного президенту Иракской Республики генерал-лейтенанту Абдель Рахман Мухамед Арефу по случаю дня национального праздника дружественной Иракской Республики.**

◆ Материал о встрече члена Политбюро, секретаря ЦК КПСС М. А. Суслова с делегацией Парагвайской коммунистической партии, возглавляемой членом Политической комиссии ЦК ПКП Уго Кампосом.

Из мировой прессы

ГРЕЮТ РУКИ НА... НАПАЛМЕ

АПН предлагает вниманию читателей сокращенный перевод статьи из английской газеты «Морнинг стар» о кровавом бизнесе американских монополий.

Одно время видные деятели США увлекались пространными и путаными рассуждениями, тщетно доказывая миру, что во время налетов на Северный Вьетнам американские самолеты сбрасывают бомбы только на «военные объекты».

Теперь подобных рассуждений стало меньше, ибо сообщения из Индокитая говорят о применении такого типа оружия, которое может служить только одной цели — массовому уничтожению мирного населения. Такое оружие — шариковые бомбы, которые сбрасываются при налетах на ДРВ. Вот как журнал «Лайф» описывает их: «Эти бомбы представляют собой канистры, которые разрываются в воздухе и рассеивают до 300 гранат-шариков размером с мяч для игры в бейсбол, детонирующих от удара и разбрасывающих с огромной скоростью на обширной территории сотни металлических горошин. Шарики покрыты напалмом и способны прилипать в момент поражения».

Известно, что производством этого дьявольского оружия занят ряд фирм. Ведь оно весьма прибыльно. Подобным бизнесом занимается «Хонуелл корпорейшн» в Миннеаполисе. За три года эта фирма расширила производство в полтора раза. В прошлом году ее чистая прибыль составила 45 миллионов долларов.

Прибыли фабрикантов военного бизнеса в нынешнем году, по-видимому, превысят на 15 процентов доходы 1966 года и на 60 процентов — 1965 года.

В мае 1966 года «Нью-Йорк таймс» сообщила, что из 516 промышленных фирм 151 имела самые высокие доходы за все время своего существования. В среднем они были на 10 процентов выше, чем в 1965 году. Прибыль авиационных компаний возросла на 55 процентов, а химических — на 14.

Война в Индокитае обходится США в 20—25 миллиардов долларов в год, в то время как ассигнования на программы национального благосостояния урезываются.

Специалисты из министерства обороны считают, что уничтожение одного партизана обходится в 400 тысяч долларов. Однако никто не объяснил, какого партизана — бойца Национального фронта освобождения или просто любого вьетнамца...

(АПН).

Из-за рубежа

ФРАНЦИЯ. 28-летняя Жаклин Дюбу (на снимке) стала первой в стране женщиной-пилотом на пассажирских авиалиниях. Компания «Эр Интер» приняла ее на работу на должность второго пилота.

Фото АФП—ТАСС.

МОСКВА. V Международный кинофестиваль. НА СНИМКЕ: популярная венгерская киноактриса Кати Шойом дает автографы.

Фото В. Мастюнова и А. Конькова. (Фотохроника ТАСС).

Микрофильм из Голландии

Востоковеды Ташкентского государственного университета имени В. И. Ленина очень заинтересованы в получении редчайших рукописей, хранящихся в крупнейших библиотеках и музеях мира. Большой знаток арабской филологии Баки Закирович Халидов узнал, что в библиотеке Лейденского университета в Голландии хранится уникальная арабская рукопись Махмуда аз-Замахри «Аль-Костас фи аль-Аруз». Послан заказ, и вот на его имя получен микрофильм этой рукописи.

АЙ ДА, МЯЧИК-- ПРЫГУНОК

Сколько в Ташкенте детей? Этот вопрос не поставит втупик статистов. Они-то хорошо знают...

Плановики в свою очередь легко подсчитывают: сколько нужно для ребятишек мячей — больших и малых, резиновых и пластмассовых...

Мячик есть в каждом доме, где растут дети. Это самая простая популярная игрушка, самая необходимая вещь для многих интересных игр.

Кажется нет ничего проще мяча-шара. А вот сделать, оказывается, его не так просто.

А делают их в Ташкенте, на заводе пластмассовых изделий.

Для мячей в пластмассовом цехе отведен специальный участок. Здесь полученные заготовки режут на куски, взвешивают и равными порциями укладывают в прессформы — разъемные приспособления. Рабочий ставит форму под пресс с электрическим нагревом.

Под действием тепла и давления пластмасса равномерно заполняет форму, и через 3—4 минуты из нее вынимают готовую половинку мяча (с небольшим кольцом на краю).

В другом помещении половинки «сваривают». Рабочий кладет их в приспособление на пресс и между ними помещает электронагреватель. Когда кольца на краях начинают плавиться, — обе половинки сближаются и склеиваются. Мяч почти готов.

Небольшого размера, он легко умещается на ладони. Теперь остается его заполнить воздухом — раздуть.

Сидящая неподалеку работница делает это очень ловко. Она предварительно «пропаривает» мячи в баке с горячей водой. В утолщение шва вводится специальная игла, соединенная с шлангом. Сжатый воздух входит внутрь шара и растягивает мяч втрое.

Отверстие от иглы закупоривается каучуком, кольца шва обрезаются ножом и мяч делает свой первый прыжок — летит в общую кучу. Там на него надевают сетку.

Экспедитор доставит их в магазин, а продавец вывесит на самом видном месте: «Добро пожаловать, малыши!».

З. САМОИЛОВИЧ.

На конкурс «Вечернего Ташкента»

ЧИЛАНЗАР. У ТОРГОВОГО ЦЕНТРА.

Фото Р. Бибишева.

Ритм стройки.

Фото Л. Глауберзона

РАССКАЗЫВАЕМ ОБ УЧАСТНИКАХ КОНКУРСА НА ЛУЧШУЮ СТРОИТЕЛЬНУЮ БРИГАДУ ЮБИЛЕЙНОГО ГОДА

Один за всех, все — за одного

В послужном списке бригадира, кавалера ордена «Знак Почета» Усеина Эгизова значатся Академический Большой театр оперы и балета имени Навои, электроламповый завод, три школы-интерната, институт переливания крови, семнадцать школ, институт Гипрогор, и десятки жилых домов.

Сейчас опытный строитель руководит в тридцать четвертом строительном управлении треста № 153 комплексной хозрасчетной бригадой. Она сооружает на Чиланзаре детский корпус в многопрофильной больнице и общежитие для студентов ТашМИ.

— Больница — это юбилейная стройка, — восхищенно сказал Эгизов. — Здесь будет четыре пятиэтажных корпуса. В трех из них уже работают отделочники, в четвертом — возводится последний этаж. Длина каждого корпуса более 200 метров. Мы, рабочие бригады коммунистического труда, гордимся тем, что работаем на этой ответственной стройке.

Включившись в социалистическое соревнование за достойную встречу славного 50-летия Великого Октября, рабочие бригады приняли новые повышенные обязательства. Сейчас коллектив бригады трудится с опережением графика на один месяц. С начала года рабочие этого прославленного коллектива уложили сверх плана 50 кубометров бутового камня, сделали 2000 квадратных метров кирпичных перегородок и 700 квадратных метров паркетных полов, и сэкономили при этом 2000 рублей.

До конца года рабочие бригады решили построить сверх задания брызгательный бассейн размером 61×42 м. и сэкономить за счет бережного отношения к материалам и конструкциям еще 2000 рублей.

Успех большой. Но в нем нет ничего неожиданного. Усеин Эгизов свыше двадцати лет руководит бригадой. За долгие годы он не только приобрел богатый опыт и воспитал много мастеров своего дела, но сумел сплотить их в дружную крепкую семью.

Когда у такелажника Исмаила Ибрагимова и каменщика Рустама Хисматуллина пострадали от землетрясения дома, за их восстановление взялась вся бригада. Да иначе и быть не могло: ведь помогать товарищу — давняя традиция в бригаде.

В конце прошлого года в этот коллектив пришли два новичка: Неджиб Гафаров и Иван Вицик. У обоих не было специальности. А сейчас у них уже третий разряд. И то, что молодые люди быстро стали зрелыми мастерами не случайность: их непрестанно наставляли опытные и доброжелательные люди.

Сейчас в бригаде Эгизова трудятся 45 строителей. У каждого из них разные способности и опыт. Но всех этих людей объединяет одно общее стремление: встретить 50-летие Советского государства самыми высокими достижениями.

Ш. ГАЛИМДЖАНОВ.

Письмо не опубликовано, меры приняты

Редакция получила письмо Л. Чукаева, в котором он указывал на наличие недостатков в санитарном содержании города и отмечал некачественную уборку территории города дворниками.

Письмо было направлено в управление благоустройства Ташгорисполкома.

Как сообщил редакции начальник этого управления Ш. Исламов, вопрос улучшения санитарной очистки города обсужден на собрании актива работников системы главного управления благоустройства с участием председателей райисполкомов, руководителей строительных и других организаций. Намечены конкретные меры по улучшению санитарного содержания города, улучшению работы дворников.

Проведен месячник «санитарной очистки и благоустройства города». В нем приняли участие все организации и предприятия города. Ежедневно осуществляется контроль за работой спецуборочных и поливочных автомашин.

Управлению охраны общественного порядка, городской санэпидстанции предложено усилить надзор за санитарным состоянием города, привлекая к ответственности лиц, засоряющих город.

ЗА ЭКОНОМИЮ И БЕРЕЖЛИВОСТЬ

Экскаваторы стали легче

В честь 50-летия Великого Октября на экскаваторном заводе идет конкурс по экономии и бережливости. За период конкурса уже подано 18 рационализаторских предложений. Все они внедрены.

Только от предложения технолога Тамары Феклиной заводчане экономят на каждой выпускаемой машине 11,8 кг черных металлов.

А новшество, внедренное слесарями инструментального цеха Владимиром Авдониным и Александром Алейниковым, позволило каждую тридцатую машину делать из сэкономленной бронзы.

Участники конкурса добились того, что вес ташкентского экскаватора уменьшился на 30,3 кг.

М. ПОНОМАРЕВ, старший инженер БРИЗа экскаваторного завода.

ЛЮДИ НАШЕГО ГОРОДА

Когда бригаду возглавляет коммунист

— Федор Дмитриевич, а вы мне дадите рекомендацию в комсомол? — как-то обратился к Кулаеву Коля Кабзарь.

— Надо прикинуть, — хитровато прищурил тот глаза. И оба в этот короткий миг подумали о том злополучном пистолете...

— Не даст! — сразу мелькнуло у Николая. — И зачем я попросил только у него!

— А ведь история та пошла на пользу юноше — отличным слесарем стал, — думал Федор Дмитриевич. И он улыбнулся, вспомнив товарищеский суд:

— Да не пугал я девчонок пистолетом, — оправдывался чуть не плача Николай. — Это все товарищ...

В цехе поверили и не поверили пареньку, но предупредили: раз стал рабочим человеком, не балуйся, веди себя, как следует.

И вот сейчас он вступает в комсомол.

— Дам я тебе рекомендацию, — весело говорит, наконец, Федор Дмитриевич. И лицо Николая расползается в улыбке: значит признал все-таки его настоящим рабочим человеком Федор Дмитриевич. А это признание для него значило много: ведь Ф. Кулаев-коммунист с 1945 года, член ревизионной комиссии ЦК КП Узбекистана, один из уважаемых бригадиров бригад коммунистического труда на заводе.

Шесть человек в его бригаде. И каждый прошел у него школу мастерства. Первоначальная профессия Махамеджана Зинуровича Абляева-извозчик, а сейчас это слесарь 5-го разряда. Ему Кулаев полностью доверяет ремонт отдельных станков.

— Вот таким, — показывает на грудь Кулаев, — пришел на завод Коля Кабзарь. По 4 часа работал, а сейчас имеет второй разряд. Грамотный и исполнительный...

В обязательстве бригады к юбилею нашего государства есть такой пункт: подать 5 рационализаторских предложений. Три из них уже внедрены. И два из трех по инициативе коммуниста Ф. Кулаева.

— Может заменим деревянные леса при разборке гидравлических прессов, — предложил он как-то членам бригады, — на металлическую конструкцию?

Посоветовавшись, внедрили. Сейчас монтаж занимает всего 1 час вместо 8, при этом экономится 2 кубометра леса, да заработная плата двух плотников.

Экономию бригаде дало и изготовление магнитного фильтра для очистки феромагнитных частиц.

— Федор Дмитриевич, — 1 июля надо будет сдать этот гидропресс, — говорит мастер, поручая бригаде очередное задание, обязательно.

И не очень удивляется, когда гидропресс Болдина сдается на три дня раньше срока.

— Я так и знал, что не подведешь! — довольно потирая руки, говорит мастер.

Бригада-то не подводит цех, а вот саму бригаду иногда подводит Витя Демченко, побывавший уже во всех отделениях цеха.

— Ты почему опоздал? — спрашивают его утром.

— Проспал...

— Купи себе будильник, чтобы не просыпать.

— А зачем он мне?..

И беседовали с ним, и на пятиминутках обсуждали. Все равно паренек пока не поддается перевоспитанию.

— Ну, да ничего, — говорит Федор Дмитриевич, как-нибудь справимся, — и не таких удавалось перевоспитывать, целый батальон уже, наверное, выучил за 20 лет работы, а это подросток...

Работают бригадирами ученики Ф. Кулаева Владимир Бердников, Иван Михайлович Панфиленко и другие.

— У меня всегда ученики, — улыбается Кулаев, — всем, что знаю, я стараюсь поделиться с другими, научить их разбираться в агрегатах, помогаю им поднять квалификацию и сдать пробу на высший разряд.

За короткое время повысил разряд Н. Кабзарь, теперь на очереди Давид Михайлович Вовчук и Саша Карташов.

Витя Демченко тоже сдал на первый разряд, а Федор Дмитриевич уже теребит его:

— Сдавай на второй.

И учебу ребят в школе он обязательно контролирует.

— Моя Надя сегодня пятерку получила, а ты что? — не забывает он спросить у Саши.

— А Люба на спартакиаду профсоюзов поехала. Сейчас в Тарту находится, — поддразнивает он Витю Демченко. — Ну и времена нынче пошли: девчонки легкой атлетикой занимаются, через барьеры прыгают, а мальчишки дурака валяют... А мог бы и ты записаться в спортивную секцию...

У Кулаева большая трудовая семья: реле собирает тут же на заводе жена — Клавдия Петровна, трудится в конструкторском отделе старшая дочь Галя, собираются поступить — одна в институт, другая в техникум — близнецы Люба и Надя.

И только младшего пока интересует лишь рыбалка.

Большая дружная семья дома, хорошая рабочая бригада на заводе у коммуниста Ф. Кулаева с Ташкентского электротехнического завода.

Н. ПАНЯКШИНА.

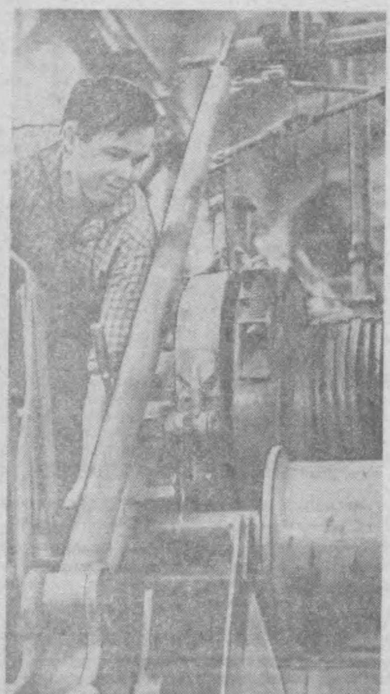

Большой коллектив рабочих, инженеров, техников и конструкторов трудится на столичном экскаваторном заводе. Среди них П. Форманов. Более десяти лет работает он здесь.

П. Форманов — бригадир слесарей-сборщиков. Он один из тех, кто сейчас участвует в сборке экскаваторов «Э-352-А». Более 125 процентов — вот его трудовые успехи в выполнении плана в дни подготовки к 50-летию славного Октября.

Фото Л. Глауберзона.

ВЕТЕРАН ГОЛУБЫХ ДОРОГ

День и ночь кипит трудовая жизнь в Ташкентском аэропорту. Один за другим берут воздушные корабли старт в крупные промышленные центры страны, города нашей республики. Около 5000 пассажиров в сутки обслуживает этот крупнейший аэропорт Узбекистана. И многие пассажиры прежде чем начать отсюда свое путешествие, обращаются за справкой в службу информации. Здесь они впервые сталкиваются с обслуживанием пассажиров Аэрофлота, отсюда выносят первые впечатления о гражданской авиации.

Вот уже несколько лет этот ответственный участок работы в аэропорту возглавляет Роман Александрович Хосаев. Тридцать шесть лет назад связал он свою судьбу с авиацией, почти 25 из них работает в Узбекском управлении ГВФ. Его трудовая жизнь — это живая летопись развития гражданской авиации в Средней Азии, ратных дел аэрофлотцев в годы Отечественной войны.

...Далекие 30-е годы. Идет упорное освоение голубой целины Средней Азии. Многие из маршрутов, на которых сейчас так уверенно чувствуют себя «ИЛы» и «АНы», тогда довелось прокладывать выпускнику Батайской школы пилотов Р. Хосаеву.

Роман Александрович был одним из первых узбекских летчиков, награжденный значком за налет миллиона километров.

Накануне войны авиаторы уже успешно выполняли, длившиеся почти сутки, перелеты из Ташкента в Москву. В один из таких рейсов, при подходе к Актюбинску, экипаж командира корабля «ЛИ-2» Р. А. Хосаева получил на борт тревожную радиограмму: «Началась война!». Так и не довелось тогда Роману Александровичу выполнить обратный рейс в Ташкент.

По прибытии в Москву весь экипаж Р. А. Хосаева был зачислен в действующую часть аэрофлота.

Он был одним из тех, кто совершал первые посадки самолета в тылу врага, доставлял снаряжение и боеприпасы войскам, сдерживающим натиск озверелых гитлеровских орд на Москву, летал к партизанам.

Ордена Боевого Красного знамени, Красной Звезды, Отечественной войны I степени украшают грудь отважного авиатора.

Вернувшись в родной Узбекистан, Роман Александрович выполнял мирные перелеты по перевозке пассажиров, почты, грузов. Затем его, как одного из опытнейших командиров кораблей, назначили начальником летной инспекции Узбекского управления ГВФ. В течение ряда лет Р. А. Хосаев возглавлял отдел авиации специального применения управления. За трудовые подвиги Роман Александрович был удостоен ордена Трудового Красного Знамени.

...Идут годы. Но не стареет сердце ветерана. Верно храня трудовые и боевые традиции авиаторов аэрофлота, он и сейчас щедро отдает свои силы и знания родной авиации, которой посвятил всю свою жизнь.

Ч. ПЕРЕПЕЛИЦЫНА.

1960-й год

7 МАЯ. В Азербайджане началась неделя узбекской литературы.

8 МАЯ. В Ташкентском высшем общевойсковом командном училище имени В. И. Ленина состоялось открытие обелиска славы, воздвигнутого в знак памяти о воспитанниках училища, погибших в боях с врагами Родины.

12 МАЯ. В Ташкенте открылось Всесоюзное совещание по обмену опытом внедрения и эксплуатации водонагревательных гелиоустановок.

12 МАЯ. В Ташкенте состоялось открытие недели киргизского искусства.

17 МАЯ. В Ташкенте, в Окружном Доме офицеров открылась выставка новой техники в народном хозяйстве Узбекистана.

18 МАЯ. В Ташкенте открылся второй съезд инженерно-технических работников и новаторов промышленности Узбекистана.

23—24 МАЯ. В Ташкенте состоялся VI съезд профсоюзов Узбекистана.

МАЙ. Вступил в строй первый в Каракалпакии завод силикальцитных изделий.

МАЙ. Впервые в Советском Союзе на четвертом турбогенераторе Ангренской ГРЭС применен новый метод охлаждения генераторов конденсатом турбин, предложенный инженерами станции Н. Ф. Белугиным и М. Н. Васнецовым. Раньше вода, которая шла на охлаждение генераторов, выбрасывалась после того, как нагревалась. Новаторы предложили использовать ее для подогрева конденсата с тем, чтобы не отбирать для этой цели пар от турбин.

МАЙ. С опытных участков перешел на поля ряда предгорных колхозов Ферганской долины новый сорт хлопчатника «Кассан», выведенный народным селекционером Умарджаном Абдуллаевым из колхоза «Коммуна».

МАЙ—ИЮНЬ. На Украине состоялась неделя узбекской литературы.

1 ИЮНЯ. В музее искусств Узбекской ССР открылась выставка «Западноевропейское искусство XV—XIV веков, где были представлены картины и скульптуры из фондов Государственного Эрмитажа.

8 ИЮНЯ. В Ташкенте начал работу Третий съезд композиторов Узбекистана.

10 ИЮНЯ. За большие заслуги в развитии изобразительного искусства почетное звание «Народный художник Узбекской ССР» присвоено Н. Г. Карахану.

20 ИЮНЯ. В Ташкенте открылось совещание работников республик Средней Азии и Казахстана.

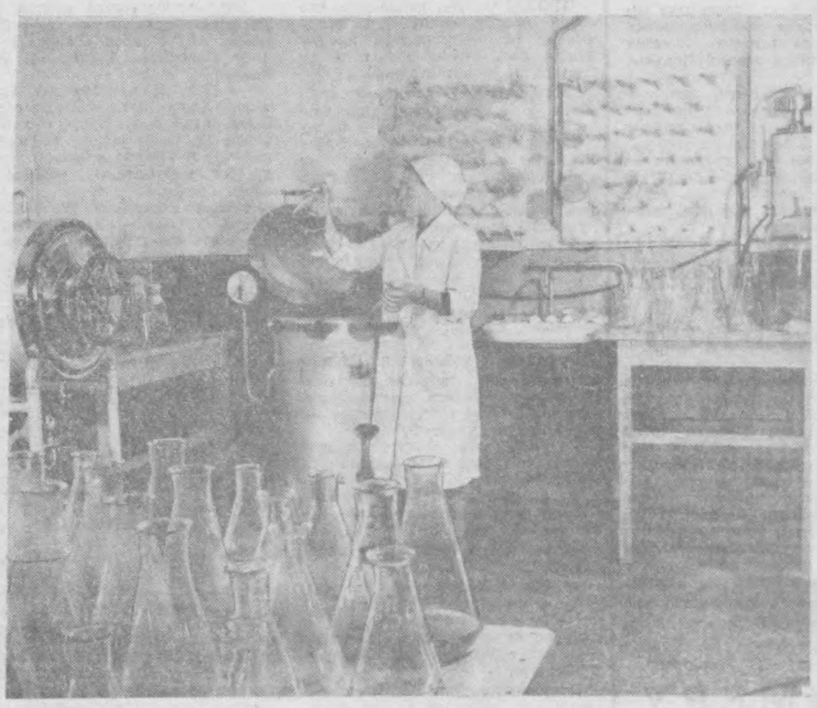

Кормовой террамицин — важнейшее вещество, которое добавляют в рацион животным. При этом увеличивается яйценосность кур, прирост веса у скота. Чудесный препарат для хозяйств республики выпускает столичный мелькомбинат № 2. Коллектив этого предприятия за успехи во Всесоюзном социалистическом соревновании ежегодно награждается переходящим Красным знаменем и денежной премией Госкомитета заготовок СССР и ЦК профсоюза.

НА СНИМКЕ: в террамициновом цехе препараторщица Лидия Махамед стерилизует посевной материал в автоклавах.

Фото Л. Глауберзона.

Этого могло и не быть

ХОЖДЕНИЕ ПО МУКАМ

День 15 февраля 1966 года для Махнурат-апы стал необычным днем — ей была назначена пенсия.

— Ну вот, — поделилась она своей радостью с соседками, — теперь я смогу отдохнуть, а то сердце совсем сдавать стало...

Но отдыхать не пришлось. Начались длительные походы в Калининский райсобес.

Регулярно, в течение 15 месяцев Абзалова навещала старшего инспектора тов. Адашеву, но та все отговаривалась завтрашним днем.

Шли дни, месяцы... То не было самого инспектора, то был инспектор, но у него не было времени.

Наконец, на десятый месяц было обнаружено, что нет печати на справке с места работы об использовании отпуска. Чтобы поставить печать, инспектору потребовалось ровно три месяца. Но и на этом не закончились мытарства.

Как-то старший инспектор Адашева объявила: — Больше не приезжайте, вы нам надоели, документы ваши переданы в Кировский райсобес.

И недооформленные по вине заведующей Калининского райсобеса З. Мухтаровой, документы 16 апреля перекочевали в Кировский райсобес.

И снова два месяца ожидания.

Хорошо еще, что у Махнурат-апы шестеро детей, которые помогали ей... Но сейчас она уже получает пенсию и, может быть, не стоило бы об этом писать, если бы этот случай был единственным в Калининском райсобесе.

При проверке жалоб оказалось 18 таких же залежавшихся дел: забыл райсобес представить к награде «Мать-героиня» Таджи Юсупову, воспитывающую 12 детей, выдал неверную справку Н. Гетмановой и т. д.

Хотелось бы спросить работников Министерства социального обеспечения: что это? равнодушие, халатность?.. или черствость души?

З. Агзамходжаева.

НОВОСТИ, СОБЫТИЯ, ФАКТЫ

Изучают Тезисы

В эти дни в группах и на участках, бюро отделов ташкентского авиационного завода проходят беседы, посвященные обсуждению Тезисов ЦК КПСС «50 лет Великой Октябрьской социалистической революции».

Старшие мастера А. Ким, А. Жердецкий, мастер В. Угаров из 40-го цеха провели во время перерыва собеседования на своих участках.

Такие беседы состоялись и в других цехах.

На поля южного соседа

На поля Афганистана — южного соседа республики — отправил машины хлопковой модификации Ташкентский тракторосборочный завод. Коллектив этого столичного предприятия не первый год участвует в поставках сельскохозяйственной техники на международный рынок. Тракторы, выпущенные в Узбекистане, работают на полях многих зарубежных государств.

В нынешнем году предприятие отправило на экспорт несколько десятков своих машин. Самую большую партию тракторов «Т-28-Х3» закупили в республике заказчики из Алжира. В адрес клиента с африканского континента завод отгрузил тридцать три машины.

Всего за рубеж ташкентцы поставят до конца года более шестидесяти тракторов.

Заводские новинки

Битумнированная бумага используется для заворачивания электродов сварочных аппаратов. Для ее разрезки на опытно-механическом заводе имени Ильича изготовлена специальная машина. Она раскраивает ее по заранее заданному формату. Производительность машины около 1000 листов в час.

И еще одна заводская новинка. Это высокопроизводительное оборудование для сварки продольных швов специальных барабанов, предназначенных для химических предприятий. Оно работает в комплекте со сварочным аппаратом ТС-17. Сварка швов происходит под слоем флюса.

Своими силами

Пионерские лагеря, дома отдыха, пансионаты гостеприимно раскрыли двери для отдыхающих. Заводские рабочие и служащие своими силами отремонтировали и благоустраивали эти здравницы, которыми пользуются сейчас труженики авиационного завода имени Чкалова и их дети.

Еще в прошлом году строители 20 цеха начали возводить стены 3-этажного корпуса в доме отдыха «Кристалл». Здание уже сдано в эксплуатацию и в нем поселились первые 170 отдыхающих.

А для ребят за короткий срок в пионерском лагере «Гулистан» построена столовая на 960 мест и бассейн.

НОВОСТИ, СОБЫТИЯ, ФАКТЫ

ВЕСТИ С ПЯТИ МАТЕРИКОВ

С телетайпной ленты АПН

Мебель народной Кубы

Нынешней весной посетители Международной выставки мебели в Париже были приятно удивлены, когда узнали, что среди представителей тысячи фирм из 22 стран кубинская мебель заняла почетное место.

Кубинская мебель, первой из всех латиноамериканских стран, вышла на мировой рынок и уже завоевала много покупателей. Коммерсанты из Лиона и Марселя, Бельгии и Голландии, Италии и Канады заключили договоры на приобретение мебели кубинских фабрик, сделанной по эскизам художников и отделанной лучшими краснодеревцами страны.

«Курьер дю мэбль», международный журнал, посвященный проблемам мебельного производства, в своем специальном номере отвел много страниц описанию кубинских гарнитуров и отдельных предметов обстановки, которые пользовались особым успехом у покупателей.

После Международной выставки министерство промышленности Кубы открыло в Париже специальное бюро для продажи мебеля.

Швеция: первая конференция комитетов борьбы против диктатуры

СТОКГОЛЬМ. Здесь состоялась первая конференция комитетов борьбы против диктатуры в Греции, созданных во многих городах Швеции. В ней приняли участие и представители комитетов из Дании, Норвегии, Финляндии и США.

В своем докладе комитет Стокгольма подчеркивает значение борьбы греков, проживающих в Швеции, и солидарности шведского народа, всех партий, профсоюзных и других организаций в осуждении переворота. Избран состав шведского Комитета борьбы за демократию в Греции. В него входят 30 человек во главе с выдающимся юристом Франгом, председателем Международного комитета за амнистию. В составе комитета также представители шведского правительства, социал-демократической партии и других партий и организаций.

Балтика должна стать морем мира

КОПЕНГАГЕН. Специальным поездом отсюда отправились датские посланцы на Неделю мира в Прибалтике, которая состоится в городах Балтийского побережья ГДР с 9 по 16 июля. В десятой, юбилейной, Неделе примет участие около 1500 датчан — депутаты парламента, представители 19 отраслевых профсоюзов, руководители ряда ведущих профсоюзов и различных общественных организаций страны.

В беседе с нашим корреспондентом один из руководителей датской делегации Поул Эмануэл перед отъездом заявил:

— Парламентарии и члены муниципалитетов Дании намерены активно участвовать в обсуждении проблем, связанных с упрочением мира на Балтике. Большие надежды возлагаем мы на проведение конференции представителей трудящихся. Наши профсоюзные деятели, которые представляют 150 тысяч рабочих, т. е. пятую часть всех членов профсоюзов, выскажут свое мнение по вопросам, которые предполагается обсудить, — разоружение, демократия, европейская безопасность и о роли профсоюзов в условиях нынешнего технического прогресса. Члены датской делегации готовы внести свой вклад в обсуждение и успешное разрешение проблем, которые содействовали бы упрочению мира в бассейне Балтийского моря.

Л. МАЛОВ.

ФОТО С КОММЕНТАРИЕМ

ПО ПОЛНОМУ СЧЕТУ

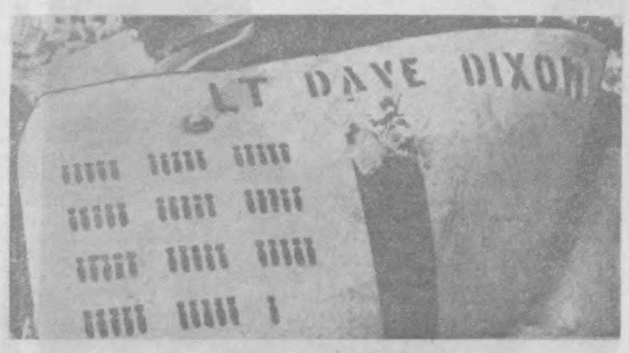

Отлетался во вьетнамском небе еще один стервятник. На обломках бомбардировщика, сбитого метким огнем зенитно-ракетных подразделений Народной армии ДРВ неподалеку от Ханоя, фамилия пилота — лейтенант Дейв Диксон, и 56 аккуратных бомбочек, намалеванных в группы по 5, дабы не напрягать ум и не сбиться при счете. Чудовищная криптограмма, обозначающая, что воздушный пират 56 раз участвовал в боевых вылетах, сбросив сотни фугасных, осколочных, шариковых и напалмовых бомб на школы, больницы, жилые дома Демократической Республики Вьетнам.

57-я бомбочка так и не украсит борт самолета лейтенанта Диксона. Вьетнамские зенитчики подвели сальдо под этой бухгалтерией разбоя и варварства. И оно далеко не в пользу агрессоров из-за океана. 2078 американских самолетов на общую сумму в 4 миллиарда долларов сбито над территорией ДРВ. Это по самым скромным подсчетам, ибо счет потерям вражеской авиации ведется в Демократической Республике Вьетнам поистине очень скромно и скрупулезно. Вот что рассказывает об этом известный австралийский журналист Уильфред Бэрчетт:

— Количество сбитых американских самолетов, сообщаемое Вьетнамским информационным агентством, — это лишь минимум от действительных потерь авиации США во Вьетнаме. В сводку не включаются самолеты, хотя и сбитые, но обломки которых «не потрогали руками» бойцы Народной армии, иными словами, в гибели которых они лично не убедились. Таково строгое предписание президента Хо Ши Мина, заботящегося о безукоризненной достоверности и точности военных сводок.

— Мне рассказывали в Ханое, — продолжает Бэрчетт, — такой эпизод: во время одного из массированных налетов американской авиации на территорию ДРВ командованию доложили, что сбито в общей сложности 14 самолетов агрессора. Однако к моменту передачи официального коммюнике для прессы не удалось обнаружить обломки ни одного из этих 14. Что же делать? Ответственный офицер звонит президенту и поясняет ситуацию: «Если сообщим, что у американцев нет потерь, то погрешим против истины, тем более, что народ видел, как падали пылающие самолеты. Те же, кто не видел, будут разочарованы: стреляли, стреляли, а упустили агрессора безнаказанно». Президент подумал и сказал: «Хорошо. Сообщайте, что сбит один самолет». Коммюнике еще не было готово, а американское агентство ЮПИ призналось, что погибло 4 самолета. Опять звонок к президенту. Тот согласен на цифру 4. Буквально следом поступает сообщение из Вашингтона, что не вернулись на базы 8 самолетов. И снова звонят президенту. «Если так, — говорит Хо Ши Мин,— то включите в коммюнике 6 сбитых самолетов».

Существует обязательный для всех порядок: если в течение двух дней обломки не найдены, то такой самолет не вносится в графу уничтоженных. Считаются только те самолеты, которые упали на территорию ДРВ или в пределах ее территориальных вод.

— Мы, например, совершенно точно знаем, — сказал Бэрчетту, офицер, составляющий сводку, — что в окрестностях американской базы Да Нанг в Южном Вьетнаме разбросаны останки почти ста самолетов, которые были подбиты нами над землей ДРВ и так и не дотянули до своего аэродрома, но, согласно указанию президента Хо, мы не можем записать их в свой актив.

А как подсчитывают, точнее замалчивают, свои потери американцы? Бэрчетт свидетельствует, что американское командование не признает потери самолета до тех пор, пока существует надежда, что катапультировавшийся пилот вернется в расположение части. Но если эта надежда и не оправдывается, то в официальную сводку потерь включаются только те машины, командиры которых в звании от майора и выше.

Вьетнамский народ ведет счет строго и требовательно. Счет разрушенным школам и предприятиям, больницам и людям, погибшим от руки американских стервятников. Это моральный и материальный счет в пользу народа героического Вьетнама, и настанет время, когда он предъявит его заправилам США к оплате. Пока же американский налогоплательщик расплачивается по счету сбитых самолетов и с каждым днем все яснее сознает, что его руководители со своей арифметикой грязной войны просчитались и оказались банкротами.

Ю. МОДЕСТОВ.

Фото из журнала «НБИ» (ГДР).

Неделя «горькой правды»

Характеризуя экономическое положение Западной Германии, федеральный канцлер ФРГ Кизингер заявил: «За весь период существования Федеративной Республики мы еще никогда не находились в столь тяжелом экономическом положении...»

На днях правительственный кабинет провел в Шаумбургском дворце экстренные совещания, посвященные кризисному состоянию западногерманской экономики. Дефицит в государственном бюджете ФРГ на 1968 год составит ни много ни мало 16,2 миллиарда марок. Это огромная сумма, если учесть, что в 1967 г. он был примерно в четыре раза меньше.

Как намерено правительство Кизингера выйти из создавшегося положения, известно — путем повышения налогов. В январе в Западной Германии уже был увеличен акциз на табак и бензин. И вот сейчас санкционировано новое повышение налогов в общей сложности на 4 миллиарда марок в год. Помимо этого, правительство намерено резко сократить пособия пенсионерам, инвалидам войны, многодетным матерям. Эта мера затронет около 7 миллионов полностью или частично нетрудоспособных граждан.

Министр хозяйства ФРГ Карл Шиллер назвал текущую неделю «неделей правды», имея в виду безрадостное известие о повышении налогов. Но если бы министр хотел сообщить полную правду, он сказал бы, что все эти средства идут на милитаризацию страны, на бессмысленную гонку вооружений. На нынешний год с учетом прямых и косвенных военных затрат на военные нужды выделено 22 миллиарда марок.

Единственный путь к оздоровлению экономики страны — сокращение субсидий на бундесвер и НАТО. Но правящая верхушка ФРГ предпочитает и дальше наращивать темпы вооружений, запуская при этом все глубже руку в карманы западногерманских трудящихся.

С. ЗЮБАНОВ.

Бонн.

(АПН-Радио).

Засуха и заморозки в Чили

САНТЬЯГО. (ТАСС). Большие районы Чили подверглись необычайной засухе. Как сообщает метеорологическое управление, такой засухи не было за последние 106 лет.

Сейчас в Чили зима. Обычно она теплая, но на этот раз в северных районах ударили заморозки.

Неблагоприятная погода причиняет ущерб сельскому хозяйству. Она может привести к острой нехватке продовольствия.

По мнению специалистов, засуху и заморозки вызвало вторжение больших масс холодного воздуха из Антарктиды.

Поддерживают притязания агрессоров

ВАШИНГТОН. В конгрессе США раздались новые голоса, требующие от правительства безоговорочной поддержки притязаний израильских агрессоров на оккупированные ими территории Арабских государств.

Сенатор Брюстер, вернувшийся из инспекционной поездки в Израиль, куда он был послан комиссией по делам вооруженных сил сената, заявил, что правительство США должно «срочно возобновить поставки оружия» тель-авивскому правительству. «США, — сказал он, — не должны просить Израиль вывести войска из завоеванных арабских земель». В качестве предлога Брюстер повторил знакомый тезис правительства США о том, что в первую очередь на Ближнем Востоке должна быть создана... «твердая основа для постоянного мира».

В ОБЪЕКТИВЕ — МИР

Экстравагантные поклонницы мини-юбок на Западе озабочены: как бы это еще выделить и подчеркнуть и без того оголенные ноги? Венский клуб битлов предложил расписывать ноги цветной тушью и объявил конкурс на их лучшее «художественное оформление».

Вот уж действительно: «Хочешь быть красивой — страдай».

НА СНИМКЕ (нижний слева): одна из лауреатов конкурса.

* * *

Эта башня космической конфигурации предназначена отнюдь не для телефонных переговоров с жителями Марса. Чехословацкий инженер Карел Хубачек предложил такой проект телевизионного ретранслятора, который будет сооружен в Северной Богемии на вершине горы Естед, поднявшейся более чем на километр над уровнем моря. В нижней части башни диаметром в 33 метра разместятся гостиница и ресторан. Ретранслятор вступит в строй в 1970 году. (Снимок внизу, в центре).

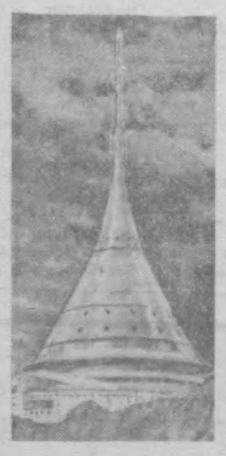

Автомат, ботинки да каска — вот и все, что осталось на земле от американских ландскнехтов, конец бренному существованию которых положили меткие пули бойцов Армии освобождения Южного Вьетнама (снимок вверху). А за 15 тысяч километров от горящей под ногами оккупантов вьетнамской земли президент Джонсон прикрепляет на грудь очередной новоиспеченной вдове орден (снимок внизу).

Слабое утешение для вдов, тем более, что такая награда свидетельство не славы, а позора Америки.

Фото из журналов «Фрайе Вельт», «Цайт им бильд» (ГДР) и газеты «Фольксштимме» (Австрия).

«Молния» НЕ ДОЛЖНА УДАРИТЬ В КИПР

ФАШИСТСКИЙ переворот в Греции, совершенный по плану «Прометей», агрессия Израиля против арабских стран, увеличение английского гарнизона в Адене — звенья одной цепи. Той, выкованной в «мастерской» крупных монополий, цепи, посредством которой империалистические круги пытаются удержать в своей «орбите» Средиземноморье, Ближний и Средний Восток. Небольшой остров Кипр расположен как раз в центре восточного Средиземноморья, ставшего уже давно объектом особенно пристального внимания НАТО. Эта цепь готовится и для Кипра.

На днях в печать разных стран проникло закодированное название плана государственного переворота в этой стране — «Астрапи», то есть «Молния». По мнению многих западных наблюдателей, довольно откровенно намекающих на свою связь с кругами нового греческого правительства, судьба острова Кипр предрешена. Цель намечаемого переворота — ликвидировать правительство Макарио и республику.

Как сообщает итальянская газета «Пазза сера», ссылаясь на мнение западных наблюдателей, план «Молния», по-видимому, предусматривает несколько стадий. В частности, прежде, чем греческие войска начнут свои действия на острове, будет вызван конфликт между турками и греками. В то время, когда правительство Макариоса и представители ООН на Кипре будут заняты урегулированием конфликта, специальные ударные группы греческих войск начнут операцию «Молния», то есть займут резиденцию президента и его архиепископский дворец, министерство внутренних дел и обороны, парламент, почту, телеграф и другие государственные здания. Кроме того, будет блокирован международный аэропорт в Никозии и морской порт в Фамагусте.

Согласно плану, будет создано временное правительство с участием видных политических деятелей, находящихся в оппозиции к Макариосу. Это правительство примет решение об объединении Кипра с Грецией и о передаче фашистскому греческому правительству всей власти на острове...

Трудно сказать, насколько точна эта оценка планов авторов операции «Молния». Но сама действительность, различные события последнего времени заставляют прислушаться к сообщению видной итальянской газеты.

Ведь, вскоре после фашистского переворота в Греции в Никозии появился эмиссар военной хунты, захватившей власть в Афинах, — заместитель начальника греческого генерального штаба генерал-лейтенант Палеологопулос. Он прибыл на Кипр под фальшивым именем Николаса Василикиса. Однако эмиссару не удалось сохранить в тайне ни своего настоящего имени и звания, ни целей своего путешествия. А их было несколько: убедить правительство Кипра перейти к репрессиям против трудящихся, попытаться привлечь правительство республики на сторону греческой военной хунты и, так сказать, на всякий случай, найти подходящую, достаточно популярную фигуру, которую можно было бы в дальнейшем использовать в качестве марионетки в руках той же самой военной хунты.

Однако патриотические силы кипрского народа, правительство Макариоса не раз твердо заявляли, что киприоты намерены до конца отстаивать свое право быть хозяевами на своей земле, намерены защищать свободу и независимость республики против любых посягательств.

Советская общественность считает, что интересы безопасности народов восточного Средиземноморья, интересы безопасности всего Ближнего и Среднего Востока и всей планеты требуют решительного пресечения нынешнего заговора против Кипра. Ни одна «Молния» не должна ударить в свободолюбивый остров Кипр.

Екатерина ШЕВЕЛЕВА,

комментатор АПН.

ГОНКОНГ. КОНТРАСТЫ ГОРОДА-ГИГАНТА, ГОРОДА-СПРУТА.

Фото Ю. Муравина. (Фотохроника ТАСС).

ПЕРЕГОВОРЫ В ДАМАСКЕ

ДАМАСК. Между председателем революционного совета Алжирской Народной Демократической Республики Х. Бумедьеном и главой государства САР Н. Атаси начались официальные переговоры. В них участвуют с Алжирской стороны — член революционного совета начальник генерального штаба Национальной народной армии Тахар Збири, координатор исполнительного секретариата ФНО Шейриф Бельнасем, генеральный секретарь председателя революционного совета Джелул Хатиб и другие официальные лица. С сирийской стороны — заместитель генерального секретаря партии Арабского Социалистического Возрождения Салах Джедид, премьер-министр Юсеф Зуэйн, министр обороны Хафез Асад, министр информации Мухаммед Зоби, министр внутренних дел Мухаммед Ид Ашаби, начальник генерального штаба Ахмед Сувейдани, начальник службы безопасности Абдель Керим Джунди.

Во время переговоров обсуждались вопросы, касающиеся положения на Ближнем Востоке в связи с израильской агрессией, и меры, которые необходимо принять для ликвидации последствий агрессии.

Полоса подготовлена корреспондентами «Вечернего Ташкента», АПН и ТАСС.

С телетайпной ленты ТАСС

Новый заказ на варварское оружие

НЬЮ-ЙОРК. Американская военщина продолжает применять в Южном Вьетнаме самые варварские средства истребления людей.

Как сообщает агентство АП, министерство обороны США заключило новый контракт на покупку химических отравляющих веществ на сумму около 58 млн. долларов. Эти химические вещества, по утверждению Пентагона предназначены якобы лишь для уничтожения растительности в Южном Вьетнаме и будто бы совершенно безвредны для людей. Однако многочисленные случаи отравления среди населения Южного Вьетнама опровергают это. В последнем заявлении ЦК НФО говорится, что недавнее применение американской военщиной отравляющих веществ, «вызвало большие человеческие жертвы, в основном среди стариков, женщин и детей».

Восстановить демократические свободы

КАРАКАС. С требованием полностью восстановить конституционные гарантии венесуэльского народа выступил на заседании сената Национального конгресса генеральный секретарь партии Национально-демократический фронт сенатор Артуро Услар Пьетри. «Нельзя допустить, — заявил он, — чтобы сейчас, когда остается всего несколько месяцев до всеобщих выборов, в стране по-прежнему было приостановлено действие конституционных гарантий».

Под прикрытием отмены конституционных гарантий, подчеркнул Артуро Пьетри, в Венесуэле процветает произвол реакции. Сенатор призвал всех парламентариев объединиться в поддержку требований о восстановлении демократии в стране.

Последствия тайфуна

ТОКИО. 23 миллиарда иен — такова сумма ущерба, который причинил тайфун, пронесшийся 9 июля над юго-западными районами Японии. Особенно сильно пострадали префектуры Хиого, Нагасаки, Сага и Хиросима. В результате тайфуна погибло более трехсот человек, несколько сот получили увечья. При правительстве создан специальный штаб по оказанию помощи населению пострадавших районов.

Братская солидарность

ГУАЯКИЛЬ. Конфедерация трудящихся Эквадора (КТЭ) обратилась ко всем своим организациям с призывом широко и торжественно отметить 14-ю годовщину «Дня 26 июля» — начало народной революции на Кубе.

КТЭ отмечает, что это событие является важнейшей датой в истории освободительной борьбы братского кубинского народа.

Вечерний Ташкент 3 стр.
14 июля 1967 г.

МАРШРУТЫ ЗДОРОВЬЯ

АУРАХМАТ — ПАЛЬТАУ

С переходом предприятий и учреждений на пятидневную рабочую неделю у рабочих и служащих будет два выходных дня, в которые они смогут совершить увлекательные путешествия по окрестностям Ташкента.

Много удивительного можно увидеть в этих живописных местах. Но, к сожалению, еще плохо изучены и разработаны многочисленные туристические маршруты однодневных путешествий по окрестностям столицы Узбекистана.

Сегодня в нашей газете мы публикуем материал об однодневном туристическом маршруте. В дальнейшем под рубрикой «Маршруты здоровья» будут публиковаться материалы, рассказывающие об интересных путешествиях в окрестностях Ташкента.

Редакция просит читателей газеты помочь в разработке новых туристических маршрутов одного дня, поделиться своими впечатлениями о проведенном дне на лоне природы.

НАШЕ путешествие проходит по живописным горным долинам Пальтаусая, небольшой горной речки, впадающей в Чаткал у селения Аурахмат. До Аурахмата из столицы Узбекистана можно ехать автотранспортом по шоссе Ташкент — Чирчик — Бурчмулла (90 км), а далее — пешком.

Справа остаются утопающие в зелени корпуса и коттеджи дома отдыха, расположенного на правом берегу Чаткала, стремительные и мутные воды которого с шумом вырываются из каменных теснин. Левый берег реки образован почти отвесной северной стеной горы Патандозбаши. На крутых ее склонах еще белеют отдельные снежинки. Широкая вершина горы окутана легкими светлыми облаками.

От небольшой зеленой рощи начинается узкая тропинка, которая приводит нас на верх поросшего травой горного склона. Отсюда открывается величественная панорама гор, образующих тесное и извилистое ущелье Чаткала. Далеко на востоке, за перевалом Имамхан, видны заснеженные вершины Чаткальского хребта. А прямо перед нами неглубокий каньон Пальтаусая.

Тропа сначала ведет нас по правому его берегу, то поднимаясь высоко по склону, то спускаясь к самой воде. И сразу же начинаются альпийские луга. Сочная зелень высоких трав, яркие краски полевых цветов сопровождают нас на всем пути. Удивительно свежий воздух несет ароматы цветения, пахнет арчовой хвоей.

Тропа пересекает речку и выходит на левый берег сая. Здесь на небольших полянах густой зеленый ковер разнотравья перемежается цветущим кустарником и тенистыми ореховыми рощами. Затем тропа снова переходит на правый берег. Минул совхозную пасеку, она приводит к живописному ущелью. Огромные отвесные скалы состоят из расслоившихся потемневших камней и напоминают башни старинного замка. Подступая к воде, они образуют высокие ворота, через которые стремительно несется шумный поток.

Еще полкилометра, и ущелье замыкается подковой крутых склонов. Кажется, что река появляется из-под земли. Но вот еще один поворот, и мы останавливаемся у глубокой и темной расщелины, напоминающей гигантский колодец со сходящимися вверху стенами. В узкую горловину устремляется пенистая струя воды. Стремительно падающий с большой высоты поток оглушительно ревет. Мельчайшая водяная пыль разлетается далеко в стороны. От места падения воды упруго давит ледяной пронизывающий ветер. Это и есть Пальтауский водопад.

По крутой и извилистой тропинке, пробираясь через густые заросли травы и кустов, можно подняться на верхнюю площадку водопада. За ней по берегу реки еще более плотные и непроходимые заросли. Начинаются арчовники. За небольшим зеленым холмом видна широкая заснеженная гряда.

Спускаемся вниз к реке. В небольшой тенистой роще особенно прохладно. Рядом бьет родничок холодной и кристально чистой воды. Купание в речке освежает. После обеда над горами постепенно собираются облака, глухо грохочет вдали гром и начинается небольшой дождь. Капли его не пробивают густую листву. Сидя под деревьями, с удовольствием прислушиваешься к шуму дождя. Снова выглянуло солнце, и все засверкало вокруг, умытое и освеженное.

Воздух стал еще прохладнее. Не хочется уходить отсюда, но день близится к концу. Солнце опускается за высокий склон, и в долине темнеет. Полчаса ходьбы, и мы снова в Аурахмате. Затемно приезжаем в Ташкент.

День, проведенный на высокогорье, среди свежей зелени и воды, ходьба по горным тропам, прохладный воздух и разнообразные впечатления: все это создает хороший заряд бодрости и свежести.

А. КОЛБИНЦЕВ.

Фото автора.

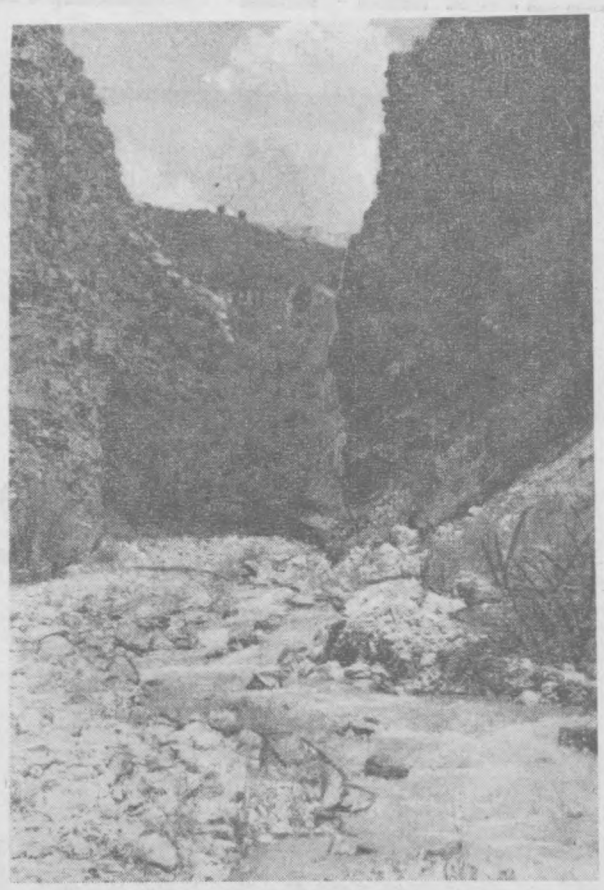

НА СНИМКЕ: каменные ворота Пальтау.

Спорт

ШАХМАТЫ

В ПОДАРОК ЭТЮД

Не случайно шахматной королевой XIV Всеузбекской спартакиады называли юную Мкртчан. Не так давно Алла завоевала титул чемпионки на всесоюзных шахматных соревнованиях «Спартака» среди девушек, а на этот раз блестяще выступила в главном женском турнире Всеузбекской спартакиады.

Шесть раз поздравляли школьницу с победой ее соперницы, и лишь одну встречу Мкртчан закончила вничью. Зато какая это была ничья. Во-первых, партию эту Алла играла с многократной чемпионкой СССР международным мастером В. Борисенко. Но главное — финал этой интересной борьбы напоминал остроумно задуманный, специально сочиненный шахматный этюд.

Казалось бы, ситуация ясна. Черные имеют хорошо защищенную проходную пешку, которая по рукам и ногам связывает белого короля и мешает ему сопровождать его коварного «коллегу», стремящегося совершить обходной маневр на левом фланге шахматной доски.

Но дело обстоит совсем не так просто... Ведь белые в ответном порядке могут провести пешечную контратаку на правом фланге. Но сейчас ход черных... Может быть, они смогут, передвинув пешку на правом краю доски, избежать пешечного штурма белых?

В этом случае возникает вариант, когда у белых появляются так называемые строенные пешки. Все это забавно, но не убедительно. Трио белых пешек куда мощнее на параллельных линиях, а не на одной. Выясняется, что цепи белого короля не столь уж прочны, и опеке его может подвергнуться не только проходная, но и другая черная пешка правого фланга.

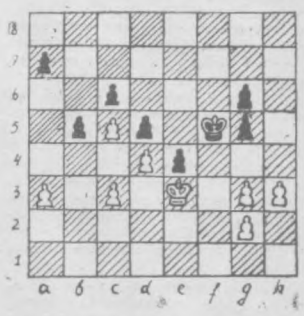

Итак, налицо хорошо замаскированный ложный след, в котором, играя прямолинейно, недолго и оступиться... Суммируя основные идеи, заложенные в игре белых и черных фигур, надо признать, что они приводят к своеобразному динамическому равновесию.

Значит, при лучшей игре этюд заканчивается вничью. Подлинный подарок преподнесли своей партией А. Мкртчан и В. Борисенко любителям шахмат.

И. БИРБРАГЕР,
мастер спорта.

ЭЙ ВРАТАРЬ, ГОТОВЬСЯ К БОЮ...

Фото Н. Надеждина.

Вторая автомотолотерея

Решение о проведении ежегодных автомотолотерей ДОСААФ СССР является ярким проявлением заботы Коммунистической партии и Советского правительства об оборонном Обществе, о создании в его организациях необходимой материально - технической базы для дальнейшего улучшения военно-патриотической работы, подготовки технических кадров, еще большего развития военно-технических видов спорта среди населения.

В 1966 году выделенное ДОСААФ количество билетов автомотолотерей ДОСААФ СССР было продано среди населения за короткий срок, а желающих приобрести билеты было больше, чем их имелось.

В 1967 году по просьбе народа ЦК ДОСААФ СССР выпустил большее количество билетов автомотолотереи с целью полного обеспечения потребности населения.

Автомотолотерея ДОСААФ СССР пользуется большой популярностью среди населения Узбекистана. Несмотря на то, что областные комитеты ДОСААФ республики получили значительное количество лотерейных билетов, они вновь и вновь требуют выделения дополнительного количества билетов. Не отстает от областей и столица солнечного Узбекистана — Ташкент, где за короткий срок распространены сотни тысяч лотерейных билетов и спрос на них не ослабевает.

На некоторых заводах, фабриках, в учреждениях, учебных заведениях Ташкента, рабочие и служащие полностью обеспечены лотерейными билетами, но продолжают закупать билеты других серий, имеющиеся в Ташкентском областном комитете ДОСААФ.

Лотерейные билеты второй автомотолотереи ДОСААФ СССР можно приобрести в райгоркомитетах, облкомитетах ДОСААФ и у общественных распространителей. Кто не сумел еще купить лотерейные билеты ДОСААФ, постарайтесь не опоздать, как это было в 1966 году. Не забудьте, что тираж автомотолотереи состоится в декабре 1967 года.

А. БАТОВ.

НЕ СМОЛКАЮТ ЗДЕСЬ РЕБЯЧЬИ ГОЛОСА

ЕСТЬ на улице Ново-Московской школа № 99 имени Ломоносова. Это большое трехэтажное здание вот уже в течение нескольких лет каждый день принимает ребят. Зимой, осенью и весной они учатся, а летом — отдыхают.

Сейчас под руководством начальника лагеря, Валентины Михайловны Букреевой, преподаватели умело организовали здесь отдых ребят. Звонкие голоса детей не затихают ни на минуту.

Весело отдыхают здесь ребята. Не забывают они и о спорте. К их услугам хорошо оборудованная спортивная площадка. Есть где развернуться любителям легкой атлетики, волейбола. А в настольный теннис ребята готовы играть целый день.

В лагере прошли соревнования по легкой атлетике и уже определились свои первые чемпионы. Это Женя Сидоров, он преодолел планку на высоте 1 м. 20 см. и Юра Козлов, пробежавший 50 м. за 7,9 сек.

Очень любят ребята играть в футбол. В лагере имеется футбольная команда. Ломоносовцы уже вызвали на соревнование команду школы № 54 и хотят победить ее. Поэтому они усиленно тренируются на стадионе «Старт».

А. ПОЛИЩУК.

СПОРТ МУЖЕСТВЕННЫХ И СМЕЛЫХ

В ТАШКЕНТЕ закончились финальные соревнования по техническим видам спорта, проводимые по программе IV Спартакиады народов СССР.

Самые массовые соревнования состоялись у авиамоделистов. На старт вышли 320 спортсменов. В результате упорной борьбы первенство завоевала команда Ташкента. Отличные результаты в личном первенстве у В. Букреева— его кордовая модель показала скорость 210 километров в час, что на 5 километров больше нормы мастера спорта.

Большой популярностью в республике пользуются все виды спорта, связанные с автомобилями и мотоциклами. Это не удивительно — народное хозяйство республики насыщено различного рода машинами. Трудный экзамен держали 25 экипажей «Волг», участвовавших в авторалли. Они преодолели дистанцию протяженностью в 1964 километра. Крепкая закалка, отличное знание техники, воля к победе позволили финишировать первым водителям первого Ташкентского автопарка Р. Голынскому и Ю. Финку.

Самый молодой вид спорта в республике — картинг. Но с каждым годом растет число поклонников этого увлекательного вида спорта. В результате соревнований первенство завоевали ташкентцы.

С захватывающим интересом наблюдали зрители за участниками мотомногоборья. В течение двух дней 57 мотоциклистов соревновались на машинах классов 350, 175, 125 кубических сантиметров. Гонка проходила по кольцевой трассе, изобиловавшей самыми различными препятствиями. Во время ее прохождения мотоциклисты проводили дополнительные соревнования по скоростному кроссу, разгону и скоростному торможению. В личном зачете отличными гонщиками показали себя ташкентцы мастер спорта Б. Дресвянников, А. Корнилов, Б. Фрейман.

Неплохие результаты показали спортсмены-лодводники, выступавшие на Ташкентском море. Наибольшее количество очков набрала команда Ташкентской области.

С. НУРМУХАМЕДОВ.

Редактор С. М. КАРАМАТОВ.

ОБЪЯВЛЕНИЯ, РЕКЛАМА

РАДИОСЛУШАТЕЛЯМ

14 июля

18.10 «Одна страница искусства Каракалпакии».
18.30 Концерт мастеров искусств Узбекистана.
19.20 «МЕЛОДИИ АМУ». Концерт.
20.00 «РАСЦВЕТАЙ, КАРАКАЛПАКИЯ!» (рус.).
20.15 КОНЦЕРТ ДЛЯ ПЕРЕДОВИКОВ ПЯТИЛЕТКИ КАРАКАЛПАКИИ.
20.45 Передача «ЕСТЬ ТАКАЯ СЕМЬЯ В НУКУСЕ» (узб.).
21.25 «Дороги». Музыкально-литературная композиция.
22.00 Программа радиостанции «Октябрь» (узб.).
22.30 Музыка.
22.40 Вечер поэзии (узб.).
23.20 «Милые девушки». Музыкально-литературная передача.

ВТОРАЯ ПРОГРАММА

19.00 От мелодии к песне.
19.30 Литературная передача из цикла «К 50-ЛЕТИЮ ВЕЛИКОГО ОКТЯБРЯ». **«Драматургия Хамзы Хаким-заде на русской сцене»** (рус.).
20.10 Концерт по заявкам радиослушателей
20.50 «ЖЕМЧУЖНОЕ ЗЕРНО ПРИАРАЛЬЯ» (рус.).
21.00 Концерт из произведений композиторов Узбекистана (тадж.).
21.30 «Металл Узбекистана». Очерк М. Алиева (тат.).

ТРЕТЬЯ ПРОГРАММА

14.00 Музыкальный рассказ **«Жизнь Шопена».**

15 июля

ПЕРВАЯ ПРОГРАММА

7.45 Мелодии для танбура.
8.25 Концерт артистов эстрады.
9.30 Симфоническая музыка.
9.45 Передача для работников сельского хозяйства «Дар земли» (тадж.).
10.30 Музыка советского экрана.
11.10 ОКТЯБРЬСКИЙ РАДИОЛЕКТОРИЙ. Беседа **«Самый большой друг трудящихся»** (узб.).
11.25 Песни о счастье.
12.15 **Спортивная передача** (рус.).
12.30 Музыкальная передача «Поет Эдда Шаллер» (узб.).
13.30 Музыка грузинского кино.
16.10 Музыкальный час для молодежи.
17.20 Уйгурская музыка.
18.10 Концерт из произведений Прокофьева.
18.30 Д. Закиров, М. Кариев. Кантата «По заветам Ленина».
19.20 Концерт азербайджанской музыки.
20.00 ПРОГРАММА РАДИОСТАНЦИИ «ОКТЯБРЬ» (узб.).
20.30 Концерт для передовиков пятилетки.
21.25 Концерт по заявкам работников сельского хозяйства.
22.10 Песни, танцы и шутки.
23.10 Субботний концерт-отдых.

ВТОРАЯ ПРОГРАММА

8.25 Легкая инструментальная музыка.
9.15 Материалы бюро объявлений.
19.00 Радиокомпозиция «Строки любви» (узб.).
19.30 Концерт «Поет Б. Гмыря».
20.10 Большой эстрадный концерт.

ТРЕТЬЯ ПРОГРАММА

14.00 «Вольфганг Моцарт». Передача в 4 частях.

ТЕЛЕЗРИТЕЛЯМ

14 июля

ПЕРВАЯ ПРОГРАММА
(3 канал)

На русском языке:

18.00 **Телевизионные новости.**
18.20 Пионерский клуб **«Колокольчик».**
19.00 Музыкальный календарь. — Июль.
19.45 Народный контроль — в действии.
20.05 Реклама и объявления.
20.15 Программа передач.

На узбекском языке:

20.20 Телевизионные новости.
20.40 «Ер ва эл».
21.20 Для работников сельского хозяйства **«Юбилейному году — высокий урожай».**
21.40 «ДОКТОР ШЛЮТТЕР» Телевизионный художественный фильм (5-я серия).

ВТОРАЯ ПРОГРАММА
(5 канал)
УЧЕБНАЯ ПРОГРАММА

На русском языке:

17.00 Физика. «Электромагнитные колебания и волны.»
18.35 Математика. «Неравенства в алгебре».

ПОКАЗЫВАЕТ МОСКВА

19.45 На интервидение. Для школьников. **«Телевизионное агентство «Пионерия».**
20.20 К 50-ЛЕТИЮ СОВЕТСКОЙ ВЛАСТИ **Революционный марш науки.**
21.00 Телевизионные новости.
21.20 Неделя Киргизской ССР в Москве. Открытие национального праздника Киргизии. Репортаж с ВДНХ.
22.30 Эстафета новостей.
23.30 «ПЕРВЫЙ УЧИТЕЛЬ». Художественный фильм.
01.10 Конец ретрансляции Москвы.

ТРЕТЬЯ ПРОГРАММА
(9 канал)

17.00 ПОКАЗЫВАЕТ АЛМА-АТИНСКАЯ СТУДИЯ ТЕЛЕВИДЕНИЯ.

ПОКАЗЫВАЕТ ТАШКЕНТ

На узбекском языке:

19.30 Программа передач.
19.35 Для детей. «Весело проводим лето».
19.55 «Остальные 17...». Телефильм.

На русском языке:

20.15 **«Сейчас».** Документальный фильм.
20.25 **«Егерь».** Экранизированный рассказ А. П. Чехова.
20.40 Концерт государственного хореографического ансамбля «Березка».
21.10 «ОТЧИЙ ДОМ». Художественный фильм.

15 июля

ПЕРВАЯ ПРОГРАММА
(3 канал)

На узбекском языке:

16.55 Программа передач.
17.00 Для детей. «Веселые минуты».
17.30 Телевизионные новости.
17.45 «Рабочие девчата». Документальный фильм.
18.05 Показывает студия «Ешлик». «Истикбол эгалари». Тележурнал.
18.55 Телевизионные новости (на русском языке).
19.05 Концерт народных талантов.
19.55 Программа передач.

ПОКАЗЫВАЕТ МОСКВА

20.10 КЛУБ КИНОПУТЕШЕСТВЕННИКОВ.
21.10 «От Февраля к Октябрю». «Ильич в Разливе». Передача из Ленинграда.
21.25 На V Московском Международном кинофестивале.
22.30 Неделя Киргизской ССР в Москве. «Огонек».
23.30 Телевизионные новости.
24.00 М. Эдлис. «Серебряный бор». Спектакль Московского Академического театра им. Е. Вахтангова. **В перерыве «ЭКСПО-67». «Дневник Спартакиады народов СССР».**

ВТОРАЯ ПРОГРАММА
(5 канал)

ПОКАЗЫВАЕТ ТАШКЕНТ
УЧЕБНАЯ ПРОГРАММА

На узбекском языке:

15.55 Программа передач.
16.00 Физика. «Переменный ток».
17.00 Математика. «Преобразование графиков».

На русском языке:

18.00 «Высокая горка». Мультфильм для детей.
18.20 Телевизионные новости.
18.30 А. С. Пушкин. «Евгений Онегин» (глава первая). Читает Сергей Юрский.
19.10 Спортивное обозрение.
19.30 Вечерний концерт.

На узбекском языке:

20.10 Телевизионные новости.
20.20 «Из альбома рыболова». Телефильм.
20.40 Арии, сцены и танцы из опер.
21.20 «СЕКРЕТАРЬ ОБКОМА». Художественный фильм.

ТРЕТЬЯ ПРОГРАММА
(9 канал)

18.00 ПОКАЗЫВАЕТ ФРУНЗЕНСКАЯ СТУДИЯ ТЕЛЕВИДЕНИЯ.

ТЕАТРЫ

14 июля

КОНЦЕРТНЫЙ ЗАЛ им. СВЕРДЛОВА — **гастроли** Красноярского театра музыкальной комедии — **Фиалка Монмартра.**

КИНО

14 июля

ЗИМНИЕ

Маленький беглец: «ЧАЙКА», «МОСКВА», «25 ЛЕТ УЗБЕКИСТАНА», «30 ЛЕТ КОМСОМОЛА» (днем и вечером).
Айболит-66 (днем и вечером): ДВОРЕЦ ИСКУССТВ.
Вчера, сегодня, завтра: «УЗБЕКИСТАН» (днем и вечером).
Нагая пастушка: им. НАВОИ (днем и вечером).

ЛЕТНИЕ

(Начало в 8 ч. 45 м., 10 ч. 30 м. вечера).
Саша-Сашенька: «ФЕСТИВАЛЬ».
Дачники (в 9 ч. вечера), **Угловая комната** (в 10 ч. 40 м. вечера): «ХИВА».
Слово имеет прокурор: им. ТЕЛЬМАНА.
Чинара на скале: им. НАВОИ.

КОНЦЕРТНЫЙ ЗАЛ ИМ. СВЕРДЛОВА

ПРОЩАЛЬНЫЕ ГАСТРОЛИ КРАСНОЯРСКОГО ТЕАТРА МУЗЫКАЛЬНОЙ КОМЕДИИ

Репертуарный план
с 17 июля по 23 июля

17/VII — **Ю. Милютин. ПОЦЕЛУЙ ЧАНИТЫ** Оперетта в 3-х действиях

18/VII — **И. Кальман. ФИАЛКА МОНМАРТРА** Оперетта в 3-х действиях.

19/VII — **И. Кальман. ПОСЛЕДНИЙ ЧАРДАШ** Оперетта в 3-х действиях.

20/VII — **И. Кальман. МАРИЦА** Оперетта в 3-х действиях.

21/VII — **Ф. Легар. ВЕСЕЛАЯ ВДОВА** Оперетта в 3-х действиях.

22/VII — **И. Штраус. ЛЕТУЧАЯ МЫШЬ** Оперетта в 3-х действиях.

23 /VII днем — **Ф. Легар. ВЕСЕЛАЯ ВДОВА** Оперетта в 3-х действиях.

23 /VII вечером — в 2-х отделениях. **БОЛЬШОЙ ЗАКЛЮЧИТЕЛЬНЫЙ КОНЦЕРТ ПО СТРАНИЦАМ ЛЮБИМЫХ ОПЕРЕТТ**

Участвуют: вся труппа, оркестр, балет, хор.

Главный режиссер — **С. Л. Штиевельман.**
Главный дирижер — **И. Л. Гуревич.**
Начало вечерних спектаклей в 8 часов вечера, дневных в 12 ч. дня.
Билеты продаются в кассе Концертного зала с 2 ч. дня, в райкассах — с 11 ч. утра. Принимаются заявки на коллективные посещения.

Вечерний Ташкент 4 стр.
14 июля 1967 г.

НАШ АДРЕС: город Ташкент, улица Дзержинского, 15.

ТЕЛЕФОНЫ РЕДАКЦИИ: коммутатор от 63-02-49 до 63-02-58. Заместитель редактора — 63-29-09 заместитель редактора — 83-29-33; ответственный секретарь — 83-27-22; отделы партийных, советских и профсоюзных организаций городского хозяйства — 83-29-42; отдел промышленности и строительства — через коммутатор — 7-81; отдел литературы и искусства — 83-29-55; отделы писем — массовой работы, спорта — 83-29-79; отделы науки, вузов и школ, иллюстрации — 83-27-57; отдел информации — 83-65-57; отдел объявлений — 83-81-42.

Типография Объединенного издательства ЦК Компартии Узбекистана, г. Ташкента.

Р06486 А-2710.