Пролетарии всех стран, соединяйтесь!

Вечерний Ташкент

Год издания 2-й
№ 173 (328).
СРЕДА,
26 ИЮЛЯ 1967 г.
Цена 2 коп.

ОРГАН ТАШКЕНТСКОГО ГОРКОМА КП УЗБЕКИСТАНА И ТАШГОРСОВЕТА



НА СНИМКЕ: группа передовых штукатуров киевского строительно-монтажного поезда. Эти девушки ежедневно выполняют сменную норму на 130—140 процентов.
Фото А. Тураева.



НА ЮБИЛЕЙНОМ МАРШЕ

Об итогах выполнения Государственного плана развития народного хозяйства города Ташкента в первом полугодии 1967 года

Трудящиеся города Ташкента, включившись во всенародное социалистическое соревнование в честь 50-летия Великого Октября, достигли в первом полугодии 1967 года новых успехов в развитии экономики, подъеме материального благосостояния и культурного уровня народа.

I. Промышленность

План первого полугодия по общему объему производства и выпуску большинства важнейших изделий перевыполнен.

В первом полугодии юбилейного года сверх плана произведено продукции более чем на 4,5 миллиона рублей. Перевыполнен полугодовой план по росту производительности труда. **По сравнению с соответствующим периодом прошлого года выпуск промышленной продукции возрос на 8 процентов.**

По отдельным отраслям промышленности выпуск продукции увеличился (в процентах):

Цветная металлургия	107,1
Производство электроэнергии	108,2
Машиностроение и металлообработка	100,9
Химическая промышленность	102,5
Легкая промышленность	104,9
в том числе:	
Хлопкоочистительная промышленность	103,3
Пищевая промышленность	103,9

К концу первого полугодия **на новую систему планирования и экономического стимулирования переведено 17 промышленных предприятий.**

Выполнение плана общего объема производства по отдельным министерствам и ведомствам характеризуется следующими данными:

	Процент выполнения плана первого полугодия 1967 г.	1-е полугодие 1967 года в % к 1-му полугодию 1966 года
Министерство энергетики и электрификации УзССР	107,1	112,9
Министерство газовой промышленности	98,9	96,5
Министерство цветной металлургии	105,2	109,9
Министерство нефтеперерабатывающей и нефтехимической промышленности	104,9	99,4
Министерство химической промышленности	103,2	102,5
Министерство тяжелого энергетического и транспортного машиностроения	96,5	94,7
Министерство электротехнической промышленности	100,2	100,6
Министерство станкостроительной и инструментальной промышленности	101,6	88,0
Министерство приборостроения, средств автоматизации и систем управления	100,5	182,3
Министерство химического и нефтяного машиностроения	100,9	119,3
Министерство машиностроения для легкой, пищевой промышленности и бытовых приборов	98,0	108,5
Министерство строительного и коммунального машиностроения	102,1	107,3
Министерство автомобильной промышленности	103,8	97,6
Министерство тракторного и сельскохозяйственного машиностроения	100,9	102,9
Министерство лесной, целлюлозно-бумажной и деревообрабатывающей промышленности	102,0	96,9

Сообщение городского статистического управления

Министерство промышленных и строительных материалов	101,2	100,3
Министерство легкой промышленности УзССР	104,8	103,8
Министерство пищевой промышленности УзССР	102,3	125,9
Министерство мясной и молочной промышленности УзССР	102,7	103,0
Главное Среднеазиатское управление по ирригации и строительству совхозов при Министерстве мелиорации и водного хозяйства СССР	100,0	101,8
Министерство путей сообщения	99,6	94,0
Министерство гражданской авиации	105,8	128,9
Министерство пищевой промышленности СССР	101,4	110,5
Министерство связи	103,8	97,5
Министерство транспортного строительства	97,4	92,2
Министерство геологии СССР	105,4	100,5
Министерство культуры СССР	103,8	114,6
Министерство здравоохранения СССР	101,1	107,1
Госкомитет Совета Министров СССР по печати	102,8	98,2
Госкомитет Совета Министров по материально-техническим снабжениям	113,7	118,2
Управление делами ЦК КПУз	103,0	118,8
Союз художников	88,7	105,6
Министерство местной промышленности	102,0	116,4
Министерство хлебопродуктов и комбикормозой промышленности	108,8	134,3
Министерство автомобильного транспорта и шоссейных дорог	102,8	106,6
Министерство строительства	104,6	113,0
Министерство охраны общественного порядка	108,5	110,5
Управление делами Совета Министров	104,5	104,5
Академия наук УзССР	112,5	105,9
Театральное общество	112,6	107,3
Узбекское общество слепых	105,5	114,7
Общество глухонемых	105,7	102,7
Местные Советы — всего:	102,9	158,7
Министерство соцобеспечения	96,6	101,4
Министерство мебельной и деревообрабатывающей промышленности УзССР	102,0	96,9
Министерство хлопкоочистительной промышленности	102,5	103,6
Госкомитет по печати УзССР	104,1	107,4
Госкомитет по специальным и монтажным работам УзССР	104,4	115,5
Министерство водного хозяйства УзССР	100,7	107,1
Министерство геологии УзССР	101,9	105,5
«Узсельхозтехника»	98,5	126,8

Производство основных видов промышленной продукции по городу Ташкенту характеризуется следующими данными:

	Единица измерения	Произведено в 1-м полугодии 1967 г.	1-е полугодие 1967 года в % к 1-му полугодию 1966 г.
Электроэнергия	квт. час.	219338	101,2
Тракторы	штук	9945	108,2
Хлопкоуборочные машины	штук	3628	92,4
Прицепы тракторные	штук	15765	108,8
Экскаваторы	штук	497	102,3
Ворохоочистители	штук	1205	96,2
Сеялки тракторные (хлопковые)	штук	3037	93,4
Краны мостовые электрические	штук	370	120,5
Компрессоры	штук	494	134,2
Броекабель	километров	6924	87,9
Установочный провод	километров	41846	107,9
Шланкабель	километров	3310	94,1
Бумага	тонн	10226	101,5
Строительный кирпич	тыс. шт.	103217	99,6
Сборные железобетонные конструкции	куб. м.	364569	116,5
Ткани хлопчатобумажные	тыс.пог.м.	100131	91,2
Верхний трикотаж	тыс. шт.	1590	95,4
Обувь кожаная	тыс. пар.	3537	104,3
Мебель	тыс. руб.	5704	98,8
Кондитерские изделия	тонн	11235	106,1
Макаронные изделия	тонн	3603	83,7
Хлебобулочные изделия	тонн	71110	99,6
Мягкая кровля	тыс. кв.м.	6193	100,0
Чулочно-носочные изделия	тыс. пар.	63	17,0
Бельевой трикотаж	тыс. шт.	5243	96,5
Холодильники бытовые	штук	18680	122,4
Мясо (включая субпродукты I категории из гос. ресурсов)	тонн	7024	94,0
Пиломатериалы	куб. м.	34160	98,6
Шнур осветительный	км.	28386	85,1
Хлопковое волокно	тонн	10495	123,4
Цельномолочная продукция	тонн	23463	11,7
Масло животное	тонн	23463	11,7
Плиты газовые	штук	35802	101,2
Технологическое оборудование для текстильной промышленности	тыс. рублей	8131	98,1
Станки металлорежущие	штук	100	129,9
Консервы	тыс. усл. бан.	2343	61,1
Кожтовары мягкие	т. дм.²	12705	101,6
Кожтовары жесткие	тонн	1397	103,2
Колбасные изделия	тонн	4820	101,1
Ткани хлопчатобумажные	м.²	78903	98,3

Работа автомобильного транспорта общего пользования Министерства автомобильного транспорта и шоссейных дорог УзССР характеризуется следующими данными:

	Процент выполнения полугодового плана	1-е полугодие 1967 года в % к 1-му полугодию 1966 года
Трест пассажирских перевозок:		
Перевезено пассажиров автобусами	100,6	100,1
Пассажирооборот	107,0	107
Платный пробег легковых таксомоторов	103,3	99,9
Платный пробег грузовых таксомоторов	111,3	109
Трест централизованных перевозок:		
Перевезено грузов	92,7	99,6
Грузооборот	97,1	99,9

II. Капитальное строительство

В истекшем полугодии осуществлена большая программа строительных работ

В первом полугодии текущего года **по городу Ташкенту за счет государственных капитальных вложений введены в действие основные фонды на сумму 72,5 млн. рублей**, или на 39 процентов больше, чем в первом полугодии прошлого года.

Государственные **капитальные вложения по городу составили 129,9 млн. руб.**, или на 63 процента больше, чем за соответствующий период прошлого года.

Первое полугодие 1967 года (в процентах) к первому полугодию 1966 года.

Ввод основных фондов — 159.

Объем капитальных вложений — 163

В том числе:

Строительно-монтажные работы — 169

Однако подрядные организации не выполнили полугодовой план строительно-монтажных работ.

Объем капитальных вложений по городу Ташкенту выполнен на 88 процентов, в том числе строительно-монтажных работ на 81 процент.

За счет средств, выделенных по госплану капитальных вложений, в первом полугодии 1967 года **сдано в эксплуатацию 168917 квадратных метров жилой площади.**

Однако полугодовой план по вводу в действие жилой площади недовыполнен на 17 процентов

Жилищно-строительные кооперативы, за счет собственных средств и с помощью государственного кредита построили и **ввели в действие 28922 кв. метра жилой площади.** Кроме того, построено жилых домов населением с помощью государственного кредита 25500 кв. метров.

За полугодие **построено общеобразовательных школ на 2988 ученических мест и детских дошкольных учреждений на 1400 мест**, больниц и поликлиник на 40 коек.

В первом полугодии 1967 года продолжалась газификация жилых домов. **Число газифицированных квартир за этот период увеличилось на 20588.**

III. Повышение материального благосостояния и культурного уровня народа

Численность рабочих и служащих, занятых в народном хозяйстве в городе Ташкенте, в среднем за полугодие составила 531,7 тысячи человек и увеличилась по сравнению с соответствующим периодом прошлого года примерно на 50,9 тысячи человек.

Рост заработной платы первого полугодия 1967 года к соответствующему периоду 1966 года составил 11,1 процента. В результате роста средней заработной платы рабочих, служащих, а также разных выплат и льгот продолжало **повышаться материальное благосостояние населения. Вклады в сберегательные кассы** за полугодие **увеличились примерно на 20,6 процента** по сравнению с тем же периодом прошлого года.

Общий **объем розничного товарооборота** государственной и кооперативной торговли составил 403459 тыс. руб. или увеличился по сравнению с таким же периодом прошлого года на 15,6 процента.

Полугодовой план **розничного товарооборота перевыполнен на 3,5 процента.**

Дальнейшее развитие получили народное образование, наука и культура. Различными видами обучения охвачено более 371,5 тыс. человек, из которых около 209,6 тыс. человек обучалось в общеобразовательных школах.

В текущем году **в народное хозяйство направляется** свыше 13 тысяч специалистов с высшим образованием и со средним образованием 9,4 тысячи человек.

С СЕССИИ ГОРОДСКОГО СОВЕТА

ЮБИЛЕЮ — ДОСТОЙНУЮ ВСТРЕЧУ

Сессия городского Совета депутатов трудящихся, состоявшаяся 25 июля, обсудила вопросы: о ходе выполнения мероприятий по достойной встрече 50-летия Советской власти, о наказах избирателей, данных депутатам Верховного Совета Узбекской ССР, Ташкентского городского и районных Советов, об утверждении правил благоустройства, санитарии и общественного порядка в г. Ташкенте, организационный вопрос.

Докладчик — заместитель председателя горисполкома Г. М. Саркисов, и выступавшие в прениях по первому вопросу отметили, что, включившись во всенародную борьбу за достойную встречу полувекового юбилея Советской власти, трудящиеся города приняли на себя высокие социалистические обязательства и самоотверженно трудятся, чтобы успешно их выполнить.

В авангарде соревнования за достойную встречу юбилея идут труженики индустрии. Работники промышленности полугодовой план выполняли досрочно, 26 июня. Сверх плана выпущено продукции на 14,5 миллиона рублей. Перевыполнен также план по повышению производительности труда, снижению себестоимости продукции.

Благодаря отеческой заботе Коммунистической партии и Советского правительства, огромной помощи трудящихся городов Москвы и Ленинграда, всех братских союзных республик в городе развернуто в широких масштабах капитальное строительство.

На ряде юбилейных объектов, таких, как административное здание на площади имени В. И. Ленина, здание ЦК ЛКСМ Узбекистана на улице Абдуллы Тукаева, театра имени Хамзы на улице Навои и других, перевыполнены полугодовые задания.

Большие работы проводятся по благоустройству города. Успешно ведется строительство путепровода по улице Богдана Хмельницкого. Завершается строительство подземного перехода на площади Бируни. С опережением графика ведутся проходка и благоустройство улиц Ш. Руставели — от площади Саперной до улицы Пролетарской, Набережной канала Боссу — от улицы Навои до ул. Узбекистанской, продолжение улицы Навои на участке от улицы А. Тукаева до улицы Энгельса. Увеличиваются сети водопровода, канализации и газификации.

В проведении всех этих мероприятий отделам и управлениям горисполкома, всем службам городского хозяйства активную помощь оказывали постоянные комиссии, особенно по промышленности и бытовому обслуживанию, благоустройству и связи, торговле и общественному питанию.

Депутаты указали и на ряд недостатков в работе хозяйственных и советских органов. Если промышленность города в целом полугодовой план выпуска продукции выполнила досрочно, то 35 предприятий, в том числе такие заводы, как «Узбексельмаш», «Газоаппарат», «Подъемник», «Ташхимсельмаш», фабрики головных уборов и художественных изделий, мясокомбинат и другие с планом не справились. Не выполнил задания и городской автотранспорт централизованных перевозок.

Все еще много недостатков в работе городского пассажирского транспорта. План перевозок трамваем и троллейбусом не выполнен, не изжиты факты нарушения графиков движения автобусов и снятия электрического транспорта с линии раньше срока.

Неудовлетворительно работает управление городской телефонной сети.

План капитального строительства по городу за полугодие выполнен на 81 процент, в том числе по хозяйству Ташгорисполкома на 66 процентов. Из 1300 тыс. кв. м. жилой площади, которые нужно построить за год, на 1 июля введено 424,7 тыс. кв. м, или 32,6 процента.

Низкими темпами ведутся работы на объектах капитально-восстановительного ремонта.

Крайне медленно идут строительные работы на некоторых юбилейных объектах — сооружении Дома моделей на Саперной площади, здания Центрального кинолектория на 950 мест по улице Кирова, комплекса спортивных сооружений Олимпийского городка в Октябрьском районе, кинотеатра на улице Катартал.

Медленно ведутся работы на ряде объектов благоустройства, строительстве водопровода и канализации. Завершением строительства шести артезианских скважин с насосными установками намечалось увеличить мощность городского водопровода на 100 тысяч кубометров. Однако по состоянию на 1 июля готовность этих объектов по строительной части составляла всего 20 процентов.

С большим опозданием ведутся работы на Кадырьинских сооружениях, Тахтапульском канализационном коллекторе, коллекторе домостроительного комбината в Северной промзоне.

Сессия городского Совета отметила, что недостатки в капитальном строительстве и благоустройстве города — результат плохой организации труда строителей. На многих стройках не хватает рабочей силы, плохо используется строительная техника, слаба трудовая дисциплина.

Руководители трестов и управлений порою мирятся с этими недостатками и не принимают эффективных мер к их устранению. Райисполкомы, отделы и управления горисполкома слабо контролируют ход работ на юбилейных объектах, нередко задерживают решение вопросов сноса, подготовки документации, не всегда оказывают строительным организациям действенную помощь в укомплектовании строек рабочей силой.

Докладчики и депутаты в своих выступлениях отметили, что при общем росте торговой сети во многих микрорайонах Чиланзара; в новых массивах индивидуальной застройки «Бешкайрагач», «Янгиабад», «Мевазор» и в ряде других мест крайне мало магазинов, столовых, кафе и предприятий бытового обслуживания населения. В городе до сих пор не везде организована торговля овощами и фруктами, мороженым и прохладительными напитками.

С докладом о выполнении наказов избирателей выступила заместитель председателя горисполкома С. А. Рахматходжаева.

Наказы и предложения избирателей после выборов в марте нынешнего года были рассмотрены на заседании исполкома горсовета. Всего по городу поступило 287 наказов, из которых 182 приняты к исполнению. Ряд наказов не включен в план практических мероприятий в связи с тем, что осуществление их требует крупных капитальных вложений. Предложения эти будут включены в план развития городского хозяйства на 1969—1970 годы.

Из принятых к исполнению 20 наказов по благоустройству, народному образованию, торговле и общественному питанию, транспорту и связи осуществлено. За первое полугодие на работы по благоустройству израсходовано 8 млн. 173 тысяч рублей — немного больше прошлогоднего. За это же время в городе заасфальтировано 848 тысяч кв. м улиц, проездов, площадей и тротуаров, посажен 1 млн. штук кустарников и живой изгороди.

Большую помощь исполкомам местных Советов в работе по благоустройству оказывает население города. Только за 6 месяцев с участием рабочих, служащих предприятий промышленности и транспорта, студентами и школьниками города проведено 107 воскресников, на которых отработано более 296 тысяч человеко-дней...

Некоторая работа проделана по выполнению наказов избирателей в части улучшения работы городского транспорта. В этом году открыто шесть новых автобусных маршрутов, в том числе, маршруты № 50 — массив «XXI партсъезд», — ул. Самаркандская, 52 — массив «Октябрь» — Комсомольская площадь, № 13 — площадь Бируни — городок строителей Москвы и другие. Количество автобусов на линиях за 5 месяцев этого года против того же периода 1966 года увеличилось на 117.

Неудовлетворительно выполняются наказы избирателей об улучшении санитарного состояния города, торговли и благоустройства. Многие улицы, территории предприятий и организаций своевременно не убираются, создаются свалки мусора, бытовых и производственных отходов.

Все эти недостатки должны быть устранены в короткие сроки.

Утвержденные на сессии наказы являются обязательными для исполнения всеми подведомственными городскому Совету органами управления, предприятиями, учреждениями, а также депутатами и постоянными комиссиями.

Депутаты должны хорошо изучить возможности осуществления наказов, разобраться, что под силу сделать самим, что с помощью населения, в каких случаях нужно будет обратиться в исполком, его отделы, управления, организации. Безусловное выполнение наказов избирателей, подчеркивалось на сессии, является одной из важнейших задач исполкомов, их отделов и управлений.

Депутаты М. С. Лебединская, А. Алимов, Н. А. Подгорнов, Х. Гулямов, С. Р. Расулов и другие внесли деловые предложения.

Сессия приняла конкретные решения по обсужденным вопросам, утвердила правила благоустройства, санитарии и общественного порядка в городе.

Рассмотрен организационный вопрос. В связи с переходом М. М. Муллаева на руководящую партийную работу сессия освободила его от обязанностей председателя городского комитета народного контроля. М. Х. Курбанов утвержден председателем городского комитета народного контроля.

НОВОСТИ ● НОВОСТИ

ПОСВЯЩЕНИЕ В РАБОЧИЕ

Ташкентский тепловозо-вагоноремонтный завод имени Октябрьской революции. Здесь возле памятника В. И. Ленину состоялось торжественное собрание — посвящение в рабочий класс выпускников старейшего Ташкентского Краснознаменного профессионально-техническ о г о училища № 31. Тепло встретил коллектив завода 40 юношей, которые будут работать по специальности формовщиков, слесарей по ремонту тепловозов, электросварщиков, кузнецов, токарей.

Вечер открыл заместитель секретаря партийного комитета завода К. Матвеев. С приветственным словом выступил заместитель начальника завода Ю. Зайцев. С напутственным словом к молодежи обратился бывший секретарь комсомольской организации училища в 1924 году А. Комиссаров. Он рассказал ребятам о клятве, данной учащимися при выпуске, о том, сколько хороших и знатных людей выпустило и воспитало это училище, награжденное недавно за успехи в подготовке квалифицированных кадров орденом Трудового Красного Знамени.

Более 10000 молодых специалистов разных специальностей для железнодорожного транспорта вышло из его стен за эти годы.

ИЗ НОВОГО МАТЕРИАЛА

На чулочно-трикотажной фирме приступили к изготовлению женских купальных костюмов из эластика. Прочные и растяжимые, окрашенные в яркие и сочные цвета, новинки найдут самый широкий спрос среди покупателей.

До конца года предприятие выпустит 10 тысяч купальников из эластика. Скоро эти изделия поступят на прилавки ташкентских магазинов.

ТАШКЕНТЦЫ — ЗЕМЛЕДЕЛЬЦАМ

Направляющие аппараты, колеса и валы — вот основные детали для насосных станций, которые выпускает столичный ремонтно-экскаваторный завод. Они предназначены для отправки на Куя-Мазарскую, Хамзинскую, Ширабадскую и другие насосные станции.

Завод уже изготовил продукции на 60 тысяч рублей при годовом плане 90 тысяч рублей. Коллектив завода намечает выполнить его досрочно, к юбилею страны.

Государств е н н ы й подшипниковый завод № 16 выпускает шариковые и роликовые подшипники для сельскохозяйственных машин.

К юбилею страны коллектив завода принял повышенные обязательства — изготовить дополнительно 8000 подшипников сверх плана. Немалая цифра! Этим количеством продукции можно обеспечить более 500 сельскохозяйственных машин.

СТРАНА — ТАШКЕНТУ

КИЕВ. ОГРОМНЫЙ МЕБЕЛЬНЫЙ МАГАЗИН ВОЗВОДЯТ НА МАССИВЕ АКТЕПА УКРАИНЦЫ. ДЛИНА ЕГО — 100 МЕТРОВ, ШИРИНА — 18. 1200 КВАДРАТНЫХ МЕТРОВ ЗАЙМЕТ ТОРГОВЫЙ ЗАЛ.

НОВОСИБИРСК. В КВАРТАЛАХ Ц-4 и Ц-5 СИБИРЯКИ ВОЗДВИГАЮТ НОВЫЕ ДОМА. СТРОЯТ ДЕТСКИЙ КОМБИНАТ НА 280 МЕСТ. В ТРЕХ ДОМАХ, ПОСТРОЕННЫХ В КВАРТАЛЕ В-23, УЖЕ ПОСЕЛИЛИСЬ ТАШКЕНТЦЫ.

Вечерний Ташкент 2 стр
26 июля 1967 г.



Андижанская трикотажная фабрика — крупное предприятие легкой промышленности — выдает продукцию. Освоено ее более пяти видов. Это детская и мужская одежда, шелковый трикотаж. По окончании строительства фабрика будет выпускать 17,5 миллиона штук изделий в год.

НА СНИМКЕ: крупновязальный цех.

Фото Б. Корниенко. (УзТАГ).

● ПАРТИЙНАЯ ЖИЗНЬ

ПАРТИЙНЫЙ ВОЖАК

ЦЕЛАЯ армия художниц-маляров трудится в этом цехе.

— Не видели Мосачук? — спрашивает одна из работниц в черном, местами запятнанном краской комбинезоне, заглядывая в бюро труда и зарплаты.

— Она у нас за мастера теперь. Ищите в цехе, белый халат на ней, — отвечает женщина, склонившаяся над бумагами.

Отыскать Веру Андреевну Мосачук нелегко. К ней обращаются и как к мастеру, и как к секретарю партийной организаций, и как к другу.

— Контролер понапрасну придирается, заставляет ненужную работу делать, — жалуется невысокого роста женщина...

— Когда будем вручать похвальные грамоты и премии передовикам и ветеранам производства? — интересуется заместитель секретаря парторганизации мастер М. Прыгун...

Вера Андреевна — работница высокой квалификации, маляр 4-го разряда, не только может работать кистью, окрашивать сложные детали, но и при необходимости может составить необходимый раствор из различных компонентов-красит е л е й — задача, к о т о р у ю обычно выполняет лаборант под руководством технолога.

Еще год назад нелегко было красить такие труднодоступные детали, как «этажерки», бачки. Это делалось «по-дедовски», при помощи кисти.

— А что, если производить покрытие до установки приборов? — продолжила Мосачук.

Теперь эта операция выполняется пульверизатором: нажал гашетку — и деталь окрашена. И сподручней, и быстрей, и качественней.

Около 10 лет В. Мосачук трудится в цехе, ставшим ей родным. Здесь она вступила в партию, здесь три года подряд является секретарем партийной организации. И хотя «хозяйство» у секретаря немалое: кроме основного цеха, еще три филиала и сама она — работник не особенно понятно, что такой человек донесет до людей все то, что сам понял и правильно оценил.

...Боевая работа этой труженицы, партийного вожака, не раз была по достоинству оценена партией и правительством. На XVII съезде Компартии Узбекистана среди достойных сынов и дочерей народа называлось и ее имя — маляра, секретаря партийной организации цеха В. А. Мосачук. А в июле 1966 года на общезаводском митинге председатель Президиума Верховного Совета республики Я. С. Насретдинова торжественно вручила ей орден Трудового Красного Знамени.

Н. СКРИПЛЕВ.

ИЗ РЕДАКЦИОННОЙ ПОЧТЫ

ПОКА ОБИВАЕМ ПОРОГИ

Кто бывал в районе Куйлюка, тот, наверняка, видел на левом берегу реки обширную территорию, обнесенную железобетонным забором. Это и есть специализированная автобаза № 56.

Совсем недавно здесь было место для городской свалки. А теперь здесь находится автобаза № 56.

Ташкентская автобаза № 56 — специализированное хозяйство. Во все концы Узбекистана ежедневно десятки машин доставляют медикаменты, культтовары и прочее. Водители находятся в рейсах по 5—7 дней. Зачастую ночь тоже проходит за баранкой. Но, возвратившись на базу, они не имеют возможности нормально провести остаток ночи. Нет гостиницы.

Надо отдать должное работникам СУ-63 треста № 3 Главташкентстроя, которые возводят на территории рабочие корпуса, боксы. А вот отношение Ташоблсельстроя вызывает недоумение. Он должен был уже в этом году начать строительство общежития и гостиницы для автобазы.

На эти объекты выделено 160 тысяч рублей. Документация для открытия финансирования в областном банке имеется.

Но... строительство так и не началось. Объекты должны были строиться передвижной механизированной колонной № 1 Ташоблсельстроя (начальник колонны Д. Джамалбеков).

Не раз приходилось обивать пороги автохозяйственных и у управляющего Ташоблсельстроем Р. Миноварова. И все безрезультатно.

Поэтому весь коллектив автобазы спрашивает управляющего Ташоблсельстроя Р. Миноварова и начальника передвижной механизированной колонны № 1 Д. Джамалбекова: почему до сих пор не начинается строительство очень нужных автобазе объектов? И. ГОЛЬДИН.

заместитель директора автобазы № 56.

В. СЛАЩИНИН, секретарь партийной организации.

ВЫНУЖДЕННОЕ «ПУТЕШЕСТВИЕ»

В свое время рабочие авторемонтного завода Главташкентстроя были прикреплены к поликлинике № 20, которая находится рядом с заводом. Это было очень удобно.

Но вот недавно наш завод прикрепили к поликлинике управления транспорта Главташкентстроя, которая находится на Чиланзаре (Пионерская, 7).

И теперь рабочие, нередко с повышенной температурой вынуждены ездить на двух видах транспорта, через весь город, на прием к врачу.

Это очень неудобно, да и производство страдает, так как такое «путешествие» отнимает много времени.

Завод наш небольшой, и на прием к врачу обычно приходит 5—6 человек. Нельзя ли вновь, как было раньше, наш завод прикрепить к двадцатой поликлинике?

И. СУЛЕЙМАНОВ, мастер авторемзавода.

МОЩНЫЙ СТИМУЛ

С первого апреля нынешнего года обувная фабрика № 2 перешла на новую систему планирования и экономического стимулирования.

Если раньше о работе предприятия судили по тому, сколько обуви оно выпустило, то с переходом на новую систему наш труд оценивается по количеству реализуемой продукции.

За три месяца в новых условиях фабрика выпустила сверх плана 4300 пар добротной обуви, на 165 тысяч рублей перевыполнила задание по объему реализуемой продукции.

Однако успех мог быть еще большим, если бы основные поставщики сырья для нашего предприятия — Самаркандский и Ташкентский кожевенные комбинаты и Ташкентский металлофурнитурный завод — обеспечивали фабрику доброкачеств е н н ы м сырьем.

А. НУРМУХАМЕДОВ, директор обувной фабрики № 2.

ПИСЬМО НЕ ОПУБЛИКОВАНО, МЕРЫ ПРИНЯТЫ

Редакция получила письмо читателя нашей газеты Лободенко. В нем он предложил открыть автобусную остановку возле Чиланзарского райсобеса.

Письмо было направлено в Министерство автомобильного транспорта и шоссейных дорог Узбекской ССР.

Как сообщил редакции заместитель министра автотранспорта и шоссейных дорог республики В. Раджабов, просьба товарища Лободенко удовлетворена.

МАШИНЫ И КОММЕРЦИЯ

В последние годы в советском экспорте увеличивается объем машин и оборудования. Это, пожалуй, один из самых объективных показателей мощного технического прогресса страны, развития ее экономики. Буровые станки и экскаваторы, передвижные, самоходные автомобильные краны и автопогрузчики, заготовки для нефтехранилищ и трубопрокатные станы поставляет во многие страны мира Всесоюзное объединение «Машиноэкспорт».

Представители этой весьма авторитетной коммерческой организации ведут сейчас переговоры со многими фирмами, участвующими в Международной выставке «Интергормаш-67», о продаже горнодобывающего оборудования.

В этом году, а точнее в дни, когда проходит выставка, «Машиноэкспорт» отмечает свой скромный юбилей. Пятнадцать лет прошло с тех пор, как была успешно завершена первая сделка. Сегодня Всесоюзное объединение «Машиноэкспорт» — одна из крупнейших внешнеторговых фирм Советского Союза. Десятая часть объема экспорта, осуществляемая всеми всесоюзными машинотехническими объединениями, приходится на его долю.

Председатель «Машиноэкспорта» Виктор Андреев рассказал корреспонденту агентства печати Новости о некоторых итогах пятнадцатилетней работы и перспективах.

— Начну с цифр. Сегодня в экспортной программе объединения свыше пятнадцати тысяч различных машин и оборудования пятисот крупнейших советских заводов.

Расширился круг торговых партнеров. Пятнадцать лет назад машины и оборудование поставлялись лишь в семнадцать стран, в прошлом году число стран-заказчиков объединения достигло шестидесяти двух. Оно поставляет свои товары во многие страны Европы, Азии, Африки, Америки. За пятнадцать лет экспорт увеличился более чем в сорок раз.

Существенно изменился и характер поставок. Если в начале своей деятельности «Машиноэкспорт» поставлял в основном разрозненное оборудование, то сейчас значительная доля экспортных поставок приходится на комплектные технологические линии.

В прошлом году объединение закончило поставки в Турцию комплексной буровой установки для проходки скважин глубиной до пяти тысяч метров. И уже в начале этого года советские специалисты совместно с турецким персоналом начали вести буровые работы. В Сирии ведутся монтажные работы по сборке резервуаров емкостью от трех и до двадцати тысяч кубических метров. Монтаж резервуаров производится в Италии, а во Франции и Канаде такие работы скоро начнутся.

«Машиноэкспо р т» создает широкие возможности покупателям для приобретения необходимого оборудования: твердый счет, рассрочка платежа, консигнация. Не говоря о коммерческой деятельности, представители объединения осуществляют также техническое обслуживание проданных советских машин. В штатах объединения есть квалифицированные специалисты по эксплуатации машин и производству ремонта оборудования. «Машиноэкспорт», таким образом, гарантирует работоспособность машин непосредственно в стране покупателя.

Отлично налаженной системой технического обслуживания объединение снискало себе хорошую репутацию.

С каждым годом расширяется номенклатура товаров. «Машиноэкспорт» предлагает своим покупателям новые буровые установки для скважин глубиной до четырех тысяч метров, экскаваторы для рытья траншей прямоугольного сечения с одновременной укладкой полиэтиленового или асбоцементного дренажа. Шагающий экскаватор используется на вскрышных работах в угольной и горнорудной промышленности, для земляных работ и строительстве крупных гидротехнических сооружений. На самых различных объектах способен работать поставляемый нами самоходный пневмоколесный кран.

Советские инженеры создали новые прокатные станы. В конце прошлого года их осмотрели крупные западногерм а н с к и е специалисты — металлурги, которые заявили, что ничего подобного до сего времени не видели. Основное достоинство станов — высокая производительность (около двухсот метров в час). На них прокатываются трубы диаметром от восьми до ста двадцати миллиметров.

«Машиноэкспо р т» поддерживает связи с крупными советскими заводами и комбинатами, чьи изделия пользуются высоким спросом на мировом рынке. Он в этом году уже принял и примет участие во многих международных и специализированных выставках в Англии, Австрии, Болгарии, Венгрии, ГДР, Италии, Ираке, Кипре, Польше, Финляндии, ФРГ, Чехословакии, где будет показано оборудование объединения: погрузчики, вибраторы, прокатное и литейное оборудование, дробильно-размоль н ы е механизмы.

Объединение в последние месяцы заключило множество контрактов. Например, прокатные станы проданы в ФРГ, готовится поставка нефтехранилищ в Италию, погрузчиков в Бельгию. Назову несколько самых «свеженьких» сделок: партия кранов и экскаваторов уйдет в Англию, в Японию — проходческие комбайны, а буровые установки проданы Алжиру.

(АПН)

НАУКА И ТЕХНИКА

50 ХРОНИКА ГЕРОИЧЕСКИХ ЛЕТ



1961-й год

20 ДЕКАБРЯ. Скважина № 8 Газлийского месторождения дала первый промышленный газ магистраль Бухара — Ташкент.

22 ДЕКАБРЯ. Чирчикский электрохимический комбинат полностью перешел на производство аммиака из природного газа Бухарского месторождения.

25—26 ДЕКАБРЯ. В Ташкенте состоялась седьмая сессия Верховного Совета Узбекской ССР пятого созыва.

ДЕКАБРЬ. В Ташкенте открылся магазин изотопов и химических реактивов.

ДЕКАБРЬ. Началась сварка второй нитки крупнейшего в мире газопровода Бухара — Урал.

Впервые произвели сев хлопчатника на неховой Голодностепской целине три новых совхоза №№ 4, 5, 6.

* * *

Литераторами Узбекистана были созданы романы: «Аксай» С. Анарбаева, «Тени пустыни» М. И. Шевердина, «Светоч» Х. Гулямова, киноповесть «Ты не сирота» С. Файзи.

* * *

На узбекский язык переведено 87 названий книг, в том числе «Анна Каренина» Л. Толстого, «Тихий дон» (кн. II-я) М. Шолохова, «Батый» В. Яна, «Джамиля» Ч. Айтматова, «Потерянная Родина» В. Лациса.

* * *

Организована студия научно-популярных и документальных фильмов.

* * *

На экраны вышли новые художественные фильмы «Птичка-невеличка», «Крушение» и «Дорога за горизонт».

* * *

В 1961 году вступило в строй 14 промышленных предприятий и более 40 цехов.

* * *

Хлопкоробы Узбекистана продали государству 3 миллиона 10 тонн хлопка-сырца.

* * *

Сдано в эксплуатацию Ташкентское водохранилище емкостью 185 миллионов кубометров.

В 1961 году Узбекистан посетили 385 делегаций из 70 стран мира. В республике побывали председатель Государственного Совета ПНР А. Завадский, премьер-министр Индии Дж. Неру, президент и глава правительства республики Ганы Кваме Нкрума, премьер-министр Республики Сомали Абдарашид Али Шермарк, премьер-министр Афганистана Сардар Мухаммед Дауд.

* * *

На Международной выставке по садоводству в Эрфурте (ГДР) узбекистанские сорта винограда были отмечены двумя золотыми медалями.

* * *

На Международной выставке по садоводству в г. Эрфурте (ГДР) институту овощебахчевых культур и картофеля Министерства сельского хозяйства Узбекской ССР присуждено первое место по бахчеводству и государственный приз.

* * *

За лучшие сорта дынь: «ташлаки», «ичкызыл», «узбекский», «кокча», «коктинны» и другие присуждено 10 золотых медалей. Золотой медали удостоен также лук, сорта «фарабадский» и серебряной медали — тыква сорта «палавкаду».

* * *

В Кызылкумах открыто золоторудное месторождение Мурунтау.

* * *

Институтом языка и литературы имени А. С. Пушкина выпущен первый том «Очерков истории узбекской советской литературы».

ТРУДОВЫЕ ПОДАРКИ ОКТЯБРЮ

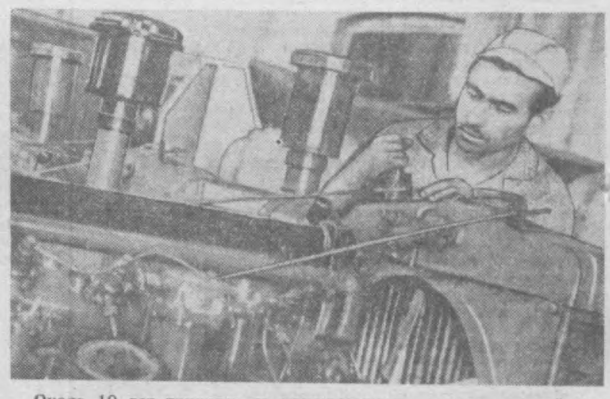

Около 10 лет трудится на экскаваторном заводе молодой коммунист Тагир Галиулин. Работая в сборочном цехе, он ежемесячно перевыполняет плановые задания.

Фото Л. Глауберзона.



Мухаббат Азимова пришла на завод минеральных вод сразу после школьной скамьи. «Очень хорошая работница, — говорит о ней начальник цеха, в котором она трудится. — Добросовестная, старательная, ежедневно перевыполняет норму выработки».

Фото Б. Гайдабаева.



18 лет проработал на заводе «Подъёмник» ударник коммунистического труда токарь Иван Булгаков. Ветеран производства щедро делится своим богатым опытом с молодыми заводчанами. В честь юбилея И. Булгаков взял обязательство завершить годовую программу за 9 месяцев.

Фото М. Нуритдинова.

СТРОГО ПО УКАЗУ

ЕСЛИ в здоровой и дружной советской семье есть еще люди, упорно не желающие трудиться, соблюдать законы и нормы социалистического общежития, если они не внемлют голосу убеждения и разума, предпочитая жить за счет других, совершая опасные и злостные преступления, — их надо строго карать.

Собственно, к этому и направлен Указ Президиума Верховного Совета Союза ССР от 26 июля 1966 года «Об усилении ответственности за хулиганство».

Проведенные мероприятия отрезвляюще подействовали на пьяниц, хулиганов и других нарушителей советских законов. Прошло то время, когда нередко злостные хулиганы за свои дерзкие хулиганские поступки отделывались штрафом или арестом в административном порядке — сейчас они несут строгую уголовную ответственность.

Но главное — предупредить правонарушение. Вот почему так важно повседневно, а не от случая к случаю, заниматься наведением порядка на производстве, укреплением дисциплины, воспитанием людей.

Взять, к примеру, инструментальный завод, (директор тов. Тайджанов, секретарь парткома тов. Ташматов, председатель завкома тов. Туляганов). На этом заводе глубоко был изучен Указ Президиума Верховного Совета СССР «Об усилении ответственности за хулиганство». В его разъяснении активное участие приняли работники прокуратуры и лекторская группа завода.

Партийное бюро дважды рассматривало вопросы воспитательной работы в коллективе.

Большую роль на заводе играет добровольная народная дружина (председатель тов. Буденцев, начальник штаба тов. Мазинов), насчитывающая 70 наиболее передовых рабочих.

Члены дружины систематически дежурят в районе завода, а также в поселке. Ими задержано немало нарушителей общественного порядка, предотвращено убийство неким Ждановским участкового уполномоченного Салиева.

В июне 1967 года на слете дружинников Кировского района города наиболее отличившиеся дружинники завода — тов. Н. Зелепухин и Р. Эмиралиев — были премированы ценными подарками. Руководство завода предоставляет дружинникам дополнительные отпуска.

ЗНАЧИТЕЛЬНОЕ внимание работе с людьми, предупреждению правонарушений уделяется на заводе имени Октябрьской революции, электротехническом, компрессорном, на текстильном комбинате и других предприятиях. Но, к сожалению, так поступают еще не все и не везде. Нередки случаи, когда руководители предприятий, общественность на письма и информации административных органов или вовсе не реагируют, или делают это с большим опозданием, формально, материалы, на рассмотрение общественности, товарищеских судов не передают. Руководству завода «Узбекхлопкомаш» в нынешнем году административными органами направлено 21 сообщение о неблаговидных проступках работников предприятия, но почти все эти сообщения не были рассмотрены в установленный законом срок — 10 дней, не проведено ни одного заседания товарищеского суда над нарушителями общественного порядка.

8 мае директору завода тов. Никифоренко прокуратурой направлено письмо, в котором сообщалось, что рабочий А. Карасев изготовил на заводе пистолет. Отец Карасева работает на этом же заводе мастером литейного цеха. Прокуратура предлагала разобраться, каким образом стало возможным изготовление на производстве оружия, однако администрация на столь серьезный сигнал не прореагировала.

В НЕКОТОРЫХ строительных организациях Главташкентстроя мелкие хулиганы за время отбытия наказания в административном порядке получали не только заработную плату по месту работы, но и премии.

Установлены случаи оплаты больничных листов пьяницам, получившим телесные повреждения, связанные с пьянством и хулиганством.

Начальник цеха обувной фабрики № 1 Гладышев организовал выпивку со своими подчиненными — несовершеннолетними рабочими Семенчиковым и Овчинниковым. Как и следовало ожидать, пьянка окончилась скандалом. Подросток Семенчиков нанес ножевое ранение Тараконнянцу. Попало и самому организатору пьянки—Гладышеву. Казалось бы, следовало организаторе спаивания подростков строго осудить, а ему... оплатили больничный лист!

Шофер «Ташгорреалбазы» Журавлев, в прошлом судимый, вел себя в семье и с соседями вызывающе, пьянствовал, выгонял жену с детьми и родителей на улицу, не давал спокойно жить и отдыхать соседям, нередко гонялся за ними с топором, но все это хулигану сходило с рук. На неоднократное обращение семьи дебошира к администрации с просьбой призвать злостного хулигана к порядку меры приняты не были, а Журавлев тем временем все больше наглел и совершил еще более тяжкое преступление. Суд сурово наказал этого выродка. Но удивляет поведение на суде представителя администрации и общественности — юрисконсульта Лабанко, которая вместо того, чтобы гневно осудить насильника и хулигана, пела ему дифирамбы, всячески восхваляя его.

ИЗВЕСТНО, что молодые люди, подростки, наиболее подвержены чужому влиянию. Однако работа с молодежью, с подрастающим поколением в ряде случаев ведется слабо: на производстве, в школе, в семье.

В процессе расследования дела подростка-комсомольца В. Артемьева, работающего маляром в УНР-470 и проживающего в общежитии № 54, установлено, что никакой воспитательной работы с рабочими, проживающими в этом общежитии, не велось. Организацией их досуга никто не занимался. В общежитии систематически устраивались попойки, допускались азартные игры в карты, хулиганство.

На воспитательную работу с молодежью следует обратить особое внимание. Общими усилиями надо выявлять и устранять преступную среду, в которую попадают неустойчивые юноши и девушки, вовлекать их в сферу здоровых интересов. Первая роль здесь принадлежит комсомольским организациям. Для комсомола воспитание молодого поколения в духе коммунистической морали и нетерпимости к нарушителям социалистического правопорядка является одной из центральных задач.

Многое предстоит сделать органам охраны общественного порядка, прокуратуры и суда. Мы должны неустанно совершенствовать свою работу, особенно по раскрытию преступлений и розыску преступников, всячески укреплять и расширять связи с общественностью.

Задача укрепления законности, общественного порядка может и будет решена, если за нее возьмутся по-настоящему все общественность, партийные, профсоюзные, комсомольские организации.

М. РУБАНОВ,
прокурор г. Ташкента.

СОВЕТСКИЕ ФИЛЬМЫ ЗА РУБЕЖОМ

БУЭНОС-АЙРЕС. С большим успехом здесь проходит неделя советских фильмов. Наибольшей популярностью пользуются «Гамлет», «Отелло», «Чистое небо», «Мир входящему», «Летят журавли» и «Каменный цветок».

* * *

ЛОКАРНО. 12 лучших советских фильмов будут демонстрироваться в швейцарском городе Локарно во время открывшегося здесь международного кинофестиваля. Зрители увидят «Арсенал», «Коммунист», «Депутат Балтики», «Чапаев», «Баня», «Сердце матери» и другие кинокартины.

ОТКРЫТИЕ ПЬЕР-БЕНИТСКОЙ ГЭС НА РОНЕ

ПАРИЖ. Премьер-министр Франции Помпиду присутствовал на открытии Пьер-Бенитской ГЭС на Роне, близ Лиона. Строительство ГЭС и других гидротехнических сооружений в Пьер-Бените началось в 1962 году и обошлось в 595 миллионов франков. Турбины ГЭС вмонтированы в плотину, длина которой достигает 170 метров. Мощность гидроэлектростанции — 80 тысяч киловатт. Ежегодно она будет давать 500 миллионов киловатт-часов электроэнергии.

На пути к банкротству

В 1970 году страны Латинской Америки окажутся перед финансовой катастрофой. Они должны выплатить странам Запада — кредиторам 13 миллиардов долларов, полученных в виде займов и по обязательствам международного валютного фонда. К такому выводу пришли эксперты по вопросам рынков из Гватемалы, Коста-Рики, Гондураса, Перу и Мексики, которые недавно собирались в Мехико.

Они указали также, что «Общий рынок» континента, который предполагают здесь создать в соответствии с намерениями США, еще больше усилит финансовый кризис. Это произойдет потому, что еще больше возрастет разница между стоимостью сырья, которое экспортируют страны Латинской Америки, и ценами на промышленные товары, которые они вынуждены ввозить. По данным исследований ООН, потери латиноамериканских стран от таких империалистических «ножниц» очень скоро составят в общей сложности 25 миллиардов долларов.

Другим фактором, ухудшающим экономическое положение в Латинской Америке, по мнению экспертов, заседавших в Мехико, является то, что «более половины богатств этого района находится в руках всего лишь 2 процентов его населения».

Концентрация богатств ускоряет рост нищеты, способствует уменьшению покупательной способности трудящихся, пагубно влияет на рынок, на развитие национальной промышленности. Таков порочный круг, в котором очутилась экономика латино-американских стран.

М. РОЙ,
соб. корр. АПН.
Гавана.

ЛАВИНА ПРЕСТУПНОСТИ НАРАСТАЕТ

СТОКГОЛЬМ. (Соб. корр. АПН). Преступный мир Швеции, как свидетельствует статистика, проявляет особые «симпатии» к содержимому банковских сейфов. За первое полугодие 1967 года значительно возросло число ограблений банков, составив внушительную цифру — 191692 (в прошлом году за тот же период — 175899). Эту и другие печальные цифры роста преступности в Швеции опубликовала, ссылаясь на данные статистического управления, одна из крупнейших газет страны — «Дагенс нюхетер».

Нынешний год принес также рост правонарушений, связанных с подделкой документов и, в частности, денежных чеков. Количество таких расследованных дел выросло по сравнению с первым полугодием 1966 года на 63 процента.

Резко увеличилось количество преступлений, связанных с насилием, нанесением побоев и увечий. Растет число автомобильных краж. За первые 6 месяцев нынешнего года похищено 42527 автомашин, в то время как в прошлом году — 37836.

Шведская пресса неоднократно сообщала, что преступления совершаются в подавляющем большинстве молодежью. Это невольно наводит на мысль о том, что проблема воспитания подрастающего поколения этой страны далеко не решена и требует большого внимания. Едва ли способствуют воспитанию молодежи Швеции многочисленные американские криминальные кинофильмы, переводные книжки типа «покет бук», содержание которых скорее рекламирует преступления и рассказывает о «технике» уголовников, чем предостерегает молодых людей от преступной жизни, как о том широко вещают издатели и кинопродюссеры.

Б. МЕТЕЛКИН.

ПРИЗЫВ К БЛАГОРАЗУМИЮ...

БОНН. Известный западногерманский публицист Феддерсен выступил в печати с призывом к признанию правительством ФРГ границы по Одеру—Нейсе. Он пишет: «Фактом является то, что ни сегодня, ни завтра, ни послезавтра в существовании границы по Одеру—Нейсе ничего не удастся изменить».

В ОЧЕРЕДНОЙ ВОЯЖ

ВАШИНГТОН. По заданию президента США два его ближайших советника — генерал Тэйлор и Клиффорд отправились в заграничную поездку. Они посетят Филиппины, Новую Зеландию, Австралию, Южную Корею, Таиланд и Южный Вьетнам. Судя по всему, им поручено добиться от американских союзников по войне во Вьетнаме посылки дополнительных войск в Южный Вьетнам.

РЕАКЦИЯ СВИРЕПСТВУЕТ

ГАВАНА. Бывшие парламентарии, члены ЦК Компартии Венесуэлы Густаво Мачадо и Эдуардо Мачадо, генеральный секретарь Революционного движения левых Симон Саас и еще 22 человека, среди них несколько женщин, приговорены военным трибуналом Каракаса к восьми годам и восьми месяцам тюремного заключения. Как сообщает агентство Пренса Латина, братья Густаво и Эдуардо Мачадо, как и другие патриоты, были арестованы в 1963 году во время разгула реакции Бетанкура в нарушение парламентской неприкосновенности и национальной конституции. Около четырех лет их без суда и следствия держали в военной крепости «Сан-Карлос». Широчайшие массы населения, политические и общественные организации Венесуэлы решительно требуют освободить всех политических заключенных.

НЕЗВАНЫЙ ГОСТЬ

ТОКИО. В окинавский порт Наха зашла необычно крупных размеров атомная подводная лодка ВМС США, сообщает газета «Майнити». Американское командование на Окинаве отказалось отвечать на вопросы корреспондентов о характере и целях курсирования в тихоокеанских водах этого подводного корабля водоизмещением в шесть тысяч тонн.

РЕЖИССЕРЫ ДЕЛЯТСЯ ОПЫТОМ

Задачи развития народных и самодеятельных коллективов в связи с подготовкой к празднованию 50-летия Советской власти и 100-летия со дня рождения В. И. Ленина были центральной темой семинара режиссеров народных театров республики.

Участники семинара обсудили вопросы работы режиссера над спектаклем, сценической речью самодеятельных актеров, проблемы определения репертуара, оформления спектаклей, шефской помощи профессиональных коллективов народным.

С докладами перед участниками семинара выступили главный режиссер театра имени Мукими народный артист республики Р. Хамраев, заслуженный артист Узбекской ССР Н. Достходжаев, директор Республиканского театра кукол Р. Л. Ананьева, старший преподаватель Ташкентского театрального института С. Инамходжаев, аспирант института искусствоведения Т. Исламов, а также руководящие работники Министерства культуры и Республиканского Дома народного творчества.

Режиссеры народных театров обменялись опытом работы, с большим вниманием выслушали сообщение участников Всесоюзной творческой конференции — режиссеров народных театров М. Мансурова, Т. Баимбетова и Т. Мирзаева, побывали на репетициях в Театре юного зрителя, Самаркандском театре драмы, республиканском театре кукол.

Л. БЕЛЯВСКИЙ.

Скорая помощь советом

Когда беда приходит в дом, люди часто сожалеют, что рядом нет внимательного, знающего человека, готового дать полезный совет. А вот житель столицы Индии Дели сегодня может поднять телефонную трубку, чтобы договориться о посещении САБ — городского Бюро бесплатных советов.

САБ — организация, созданная энтузиастами на добровольных началах. Каждый из них — специалист в определенной области. Этим достигается универсальность бюро, которое способно дать компетентный совет по многим, порой самым неожиданным вопросам. Два часа ежедневно, с шести до восьми вечера, САБ консультирует всех желающих по проблемам трудоустройства и образования, разъясняет законы и гражданские права. Не исключена из деятельности бюро и сложная в условиях Индии тематика «Брак — семья — развод». Здесь советы предоставляются в сугубо конфиденциальном порядке. Все эксперты САБ приняли присягу о неразглашении профессиональной тайны и обязались «не использовать сведений, полученных от клиентов, в корыстных целях».

Организаторы бюро, уже заслужившие на страницах индийской прессы имя «добрых самаритян», формулируют свой девиз, как «Экстренная помощь в трудную минуту». Успокоить человека, обсудить с ним его беду, подсказать выход из сложной ситуации — в этом «самаритяне» видят свое призвание.

Два раза в неделю САБ открыт только для женщин. Диапазон проблем, с которыми обращаются в бюро клиенты в сари, колеблется от жалоб на мошенников-торговцев до косметических рецептов.

Пресса хорошо отзывается о Бюро бесплатных советов, подчеркивая, однако, что одних благих намерений «самаритян» далеко недостаточно для решения социальных проблем, с которыми приходится сталкиваться Индии.

В. СИМОНОВ,
соб. корр. АПН.



ЭТИМ РИСУНКОМ ХУДОЖНИК ВЫСМЕИВАЕТ ВЕДУЩИЕ ПАРТИИ ВЕЛИКОБРИТАНИИ, ПОДЧЕРКИВАЯ, ЧТО ПОЛИТИЧЕСКИЕ ПЛАТФОРМЫ КОНСЕРВАТОРОВ И ЛЕЙБОРИСТОВ МАЛО ЧЕМ ОТЛИЧАЮТСЯ ДРУГ ОТ ДРУГА.

Рисунок из английской газеты «Морнинг стар».

«ФАБРИКА МОЛОКА»

ГАВАНА. (АПН — Пренса Латина). В 60 километрах от столицы острова Свободы открылась еще одна «фабрика молока» Это народное имение «Ла Рекомпенса», превращенное в молочное хозяйство. Все процессы ухода за 250 коровами на ферме полностью механизированы, и на работе занято всего пять человек. Продукция новой «фабрики» поступает в детские и лечебные учреждения Гаваны.

Чехословацкая мода в Москве

ПРАГА. (Соб. корр. АПН). Скоро в Москве, в парке Сокольники, откроется международная выставка «Одежда». Среди 25 стран, заявивших о своем желании участвовать в этом смотре изящества и вкуса, — Чехословацкая Социалистическая Республика.

— В центре нашей экспозиции, — рассказал вашему корреспонденту директор чехословацкого павильона Ярослав Фенцл, — будут сосредоточены станки, машины «и оборудование, т. е. техническая база современной легкой промышленности. Мы также надеемся порадовать женщин новым автоматом для изготовления чулок. 90 секунд — и пара готова. Мы покажем в Москве новейший гидравлический тканый станок, продемонстрируем достижения нашей легкой промышленности, расскажем о промышленном производстве одежды. Одним словом, постараемся сделать все, чтобы еще ближе познакомить советских друзей с новинками нашей страны. 23 августа, когда, в ауле имени Чайковского начнется крупнейший показ мод, чехословацкие манекенщицы продемонстрируют 75 моделей одежды.

Всего мы представим 4500 экспонатов, в том числе 240 моделей готового платья — одежду «с головы до ног», различные ткани, обувь, вязаные вещи и, конечно, славящуюся на весь мир чехословацкую бижутерию.

В подготовке к международной выставке участвовали сотни отечественных предприятий легкой промышленности, три научно-исследовательских института, трикотажники, обувщики...

— Работа идет полным ходом. — сказал в заключение Я. Фенцл. — В начале августа огромные автофургоны привезут в Москву наши экспонаты и оборудование. Мы хотели занять достойное место на этом международном смотре.

А. ПЕТРОВ.



НОВОСИБИРСК. В АКАДЕМГОРОДКЕ СОЗДАНА КАРТИННАЯ ГАЛЕРЕЯ, В НЕЕ ВХОДИТ БОГАТАЯ КОЛЛЕКЦИЯ КАРТИН, ПОДАРЕННАЯ НАУЧНОМУ ЦЕНТРУ МОСКОВСКИМ ИНЖЕНЕРОМ А. С. ЖИГАЛКО.
Фото В. Лещинского.
(Фотохроника ТАСС).

К СОБЫТИЯМ НА КИПРЕ

„КАНИКУЛЫ" полковника Дзидзиса

Над Кипром — грозовые облака. Республика в серьезной опасности.

Канова предыстория нынешнего обострения кипрской проблемы? Военный переворот 21 апреля в Греции. Его инспирировали самые реакционные силы. Они-то и хотят превратить Кипр в ядерный бастион Североатлантического блока, в базу агрессии против социалистических и арабских стран. Нити переворота, как известно, ведут в Соединенные Штаты, НАТО, в штаб-квартиру ЦРУ. Напомним, что пресловутый «план Ачесона» предусматривал ликвидацию Республики Кипр, объединение ее с Грецией и предоставление Турции одной из английских военных баз на острове с сохранением за Великобританией другой, то есть разделение страны на три части между членами НАТО. Силы, которые привели путчистов к власти в Греции, пытаются осуществить этот план.

Не случайно заместитель начальника греческого генштаба Палеологопулос (инкогнито приезжавший на Кипр) провел ряд встреч с генералом Гривасом, известным приверженцем «плана Ачесона» и представителем натовских кругов на Кипре. Американские журналисты Эдуард Уайтэнд и Чарлз Бартлет в своей книге о Кипре писали, что Гривас еще в 1964 году разработал план, согласно которому он должен «устранить» архиепископа Макариоса и взять власть в свои руки. А итальянская газета «Паэзесера» 22 июня отмечала, что на Кипре готовится операция под названием «Астрапи» («Молния»), цель которой — совершить государственный переворот. В качестве одного из главных исполнителей плана газета тоже называет Гривас.

Подрывные действия против Кипра постепенно усиливаются и приобретают новые формы. Здесь и визиты эмиссаров хунты в Никозию, и прямой нажим на правительство республики, и взрывы бомб в домах руководителей левых сил и сторонников Макариоса, и усиление антикоммунистической и антисоветской истерии.

Особенно интенсивный этап эскалации угроз и шантажа начался с середины июня. Активизация давних планов государственного переворота на Кипре не случайно происходит именно сейчас. Чтобы понять, почему стоит вспомнить некоторые недавние события. В середине июня в Люксембурге состоялось заседание совета НАТО. Среди других на нем обсуждался и кипрский вопрос. Было решено, что Греция и Турция продолжат двусторонние переговоры для поисков «взаимоприемлемого» решения проблемы. Министры иностранных дел обеих стран провели эти совещания, а перед тем, каждый из них встречался с государственным секретарем США Раском и генеральным секретарем НАТО Брозио. И хотя о результатах совещания нет информации, не исключено, что именно на них вопрос был уже решен, 14 июня, сразу после окончания заседания Совета НАТО, был подан сигнал об усилении нажима на Кипр. Этим сигналом послужило заявление «авторитетных кругов» Афин, в котором несогласным с хунтой киприотам рекомендовалось «подумать о своей ответственности» и содержалась угроза, что «их дела не будут забыты, когда придет великий час».

Стонло парламентскому представителю Отечественного фронта (правящая партия) Л. Димитриадису поставить в кипрском парламенте на обсуждение вопрос об угрозах со стороны нынешних греческих правителей и их агентуры на Кипре, как хунта ответила на это новой волной обвинения и клеветы. В ходе дискуссии в парламенте Димитриадис сообщил, что некоторые иностранные посольства оказывали на него нажим с целью заставить отказаться от своего предложения.

1 июля радио Афин передало провокационное заявление «компетентных кругов», в котором содержалось требование устранить от власти на Кипре всех тех, кто не хочет выполнять указаний хунты.

Что же это за «решающие перемены», которые имеют в виду «компетентные круги?». Ответ на этот вопрос дало агентство Рейтер, которое передовало из Афин, что нынешнее греческое правительство намерено «урегулировать» кипрский вопрос на основе «плана Ачесона», не обращая внимания на любое противодействие со стороны правительства Макариоса.

За последние недели на Кипре побывали заместитель начальника штаба сухопутных войск Греции генерал-лейтенант Анатасиос Денисис, неоднократно встречавшийся с Гривасом, и полковник Дзидзис, сотрудник греческой разведки. Можно предполагать, что эти два высших офицера приезжали отнюдь не с туристскими целями...

Приведенные факты говорят о серьезности создавшегося положения. Мировая прогрессивная общественность должна быть сейчас как никогда бдительной. Вместе с кипрским народом она должна принять все меры, чтобы сорвать черные планы империалистических заговорщиков.

Н. НИШОТИС.
(АПН).

Вечерний Ташкент
26 июля 1967 г.

ЭСТРАДНЫЙ СТУДЕНЧЕСКИЙ



Этот ансамбль совсем молод: ему от роду всего пять месяцев. Но его голос звучит почти по-взрослому.

Все уверенней извлекают звуки из трех электрогитар и ударных молодые любители, которые почти каждый день собираются на репетиции в студии ТашГУ.

Дело не ограничивается учебой. Музыканты уже вынесли на суд слушателей свои первые дерзания. Ансамбль выступил на Чиланзаре перед строителями Ташкента — москвичами и ленинградцами, в селе Троицком, в городе Чирчике, во Дворце везде был успех, даже слегка неожиданный...

Со сцены звучали произведения композиторов: Акбарова, Бабаджаняна, зарубежных композиторов стран Востока и Запада. В ансамбль музыкантов органически влились два молодых таланта: вокалисты Нурми Хамитмухамедов и Фарух Закиров из известной династии певцов Закировых. Эти двое, чередуя свои выступления, очень разные по стилю исполнения, гармонично дополняют друг друга, придавая концерту своеобразную окраску.

Нурми — певец, хорошо знающий и понимающий французскую музыку, мягко и непринужденно поет-рассказывает о жизни, радостях и печалях французских шахтеров, рыбаков, простых тружеников, поет о любви, которая никогда не кончается.

Фарух Закиров — многогранный исполнитель. Его репертуар — песни Востока, цыганские романсы, старинные и самые «свежие» песни народов Америки, Швеции, Испании, Италии и Польши.

И всегда он остается самим собой, вкладывает в каждую песню свой глубоко лиричный и эмоциональный, по-восточному темпераментный настрой; даже в самой грустной песне он найдет и со всей силой использует мотивы оптимизма, жизнеутверждения. И не удивительно, что на концертах и репетициях этих ребят всегда присутствует много благодарных слушателей. Нельзя не отдать должного «костяку» ансамбля—гитаристам Батуеву, Люстеру, Барамыкову и самому молодому участнику ансамбля Ларину — ударнику.

А ведь все началось с первых неумелых аккордов на разбитой гитаре летними вечерами, когда ребята еще и не догадывались о своих дарованиях.

Теперь у ребят есть и набор инструментов, и возможность исполнить свои песни со сцены, и даже поклонники, число которых постоянно растет. Это совсем не удивительно. Не так часто выпадает такая возможность — послушать со сцены своих сверстников, когда полное понимание аудитории и артистов ведет к тесному душевному слиянию зала и сцены.



НА СНИМКЕ (справа налево): Нурми Хамитмухамедов, Юрий Батуев, Георгий Люстер, Владимир Барамыков, Игорь Ларин.

Снимок вверху — Фарух Закиров.

С. КИРШИН.
Фото автора.

ОБЪЯВЛЕНИЯ, РЕКЛАМА

РАДИОСЛУШАТЕЛЯМ

СЕГОДНЯ

26 июля

ПЕРВАЯ ПРОГРАММА

18.10 «НАКАНУНЕ ЮБИЛЕЯ». **Литературная передача Белорусского радио** (рус.).
18.30 Народные песни.
19.20 Концерт казахской музыки.
20.00 «КИРОВЦЫ». **Передача Белорусского радио** (рус.).
20.10 КОНЦЕРТ МАСТЕРОВ ИСКУССТВ БЕЛОРУССИИ.
20.45 Беседа «Одобряем почин приволжцев» (узб.).
21.25 Концерт для работников сельского хозяйства.
22.00 Передача «ОКТЯБРЬ И МИР».
22.10 **Это ваши любимые песни.**
22.40 Вечер поэзии. Стихи Рузи Кодири (узб.).
23.20 Концерт-отдых.

ВТОРАЯ ПРОГРАММА

19.00 «Прогрессивная литература мира». Питер Абрахамс. Отрывок из романа «Венок Майклу Удомо» (узб.).
19.30 БЕЛОРУССКИЕ МЕЛОДИИ.
20.10 Отрывки из узбекских опер.
20.50 «ПОЛЕССКИЕ ИСКАТЕЛИ». Передача Белорусского радио (рус.).
21.00 Концерт для хлопкоробов (тадж.).
21.30 Ленский. Кантата о Ленине.

ЗАВТРА

27 июля

ПЕРВАЯ ПРОГРАММА

7.45 Концерт «Ялла».
8.25 Песни композиторов Узбекистана.
9.30 Мелодии для рубаба и дутара.
9.45 «Мир за неделю» (тадж.).
10.30 С. Юдаков. Поэма-рапсодия для симфонического оркестра.
11.10 Беседа кандидата экономических наук И. Искандерова «Развитие текстильной промышленности в Узбекистане» (узб.).
11.25 Концерт народной музыки.
13.30 Концерт-вальс.
18.10 «Пушкин в Михайловском». Выступление поэта Миртемира (узб.).
18.30 Лирический концерт.
19.20 Концерт татарской музыки.
20.00 ПРОГРАММА РАДИОСТАНЦИИ «ОКТЯБРЬ» (рус.).
20.30 **Для строителей нового Ташкента.**
21.25 Концерт для работников сельского хозяйства.
22.00 Передача «В братских социалистических странах» (узб.).
22.10 Концерт-беседа о балете Василенко «Ак-биляк».
22.40 **Для любителей поэзии. У микрофона — поэты Москвы и Ленинграда** (рус.).
23.20 Вечерний концерт-отдых.

ВТОРАЯ ПРОГРАММА

8.25 Песни Туликова и Мурадели.
13.00 Передача **«Для вас, строители Ташкента»** (рус.).
19.00 «Творчество молодых» (узб.).
19.30 Играют электромузыкальные инструменты.
20.10 Отрывки из опер русских композиторов в исполнении узбекских артистов.
20.50 Из цикла «РУБЕЖИ ПЯТИЛЕТКИ». Передача **«Электрификаторы — селу»** (рус.).
21.00 Концерт таджикской народной музыки.
21.30 Музыкальная передача **«Песни на слова поэта-декабриста Федора Глинки».**

ТРЕТЬЯ ПРОГРАММА

16.00 Радиопостановка «Аэлита» по повести А. Н. Толстого (узб.).

ТЕЛЕЗРИТЕЛЯМ

СЕГОДНЯ

26 июля

ПЕРВАЯ ПРОГРАММА

На узбекском языке:

(3 канал)

18.00 **Фестиваль областных театров.** П. Досс. «Испорченный ребенок». Спектакль Самаркандского государственного узбекского драматического театра имени Х. Алимджана. В перерыве телевизионные новости.
20.30 **Телевизионные новости** (на русском языке).
20.50 Программа передач.

ПОКАЗЫВАЕТ МОСКВА

21.00 **Телевизионные новости.**
21.15 **Неделя Литовской ССР в Москве. Программа Вильнюсской студии телевидения. Передача из Вильнюса.**
23.30 **Телевизионные новости.**
24.00 И. Шток. **«Якорная площадь».** Премьера телеспектакля (часть первая). Передача из Ленинграда.
00.55 **«Здоровье».** Научно-популярная программа.
01.20 Музыкальный маяк.
01.30 **«Октябрь и молодежь». Дневник международной встречи молодежи.**
01.45 **Дневник Спартакиады народов СССР.**
02.00 Конец ретрансляции Москвы.

ВТОРАЯ ПРОГРАММА

(5 канал)

ПОКАЗЫВАЕТ ТАШКЕНТ

На русском языке:

18.00 Для детей. **«Подарок».** Мультфильм.
18.10 **Для любознательных.**
18.30 **Телевизионные новости.**
18.40 **Концерт русской народной музыки.**
19.10 «НОЧИ БЕЗ НОЧЛЕГА». Художественный фильм.

На узбекском языке:

20.30 Телевизионные новости.
20.40 «Родник». Документальный фильм.
21.00 Телеантология узбекской советской поэзии. Д. Джабаров. «Минуты вдохновения».
21.20 «ЧЕЛОВЕК НЕ СДАЕТСЯ». Художественный фильм.

ТРЕТЬЯ ПРОГРАММА

(9 канал)

На узбекском языке:

18.00 Для школьников. «У нас в лагере».

На русском языке:

18.20 **«Из глубины веков».** Телеочерк.
18.35 **«Край наш песенный».** Концерт.
19.00 50 советских лет. **«Интервенция».** Телеспектакль.

ЗАВТРА

27 июля

ПЕРВАЯ ПРОГРАММА

(3 канал)

18.00 50 советских лет. Телевизионный фестиваль. Программа Бакинской студии телевидения.

ПОКАЗЫВАЕТ МОСКВА

22.00 **Первенство СССР по футболу.** «ДИНАМО» (Москва) — «НЕФТЯНИК». **В перерыве телевизионные новости.**
23.45 **Телевизионные новости.**
00.05 И. Шток. **«Якорная площадь».** Премьера телеспектакля (часть вторая). Передача из Ленинграда.
01.00 **«Календарь музыкальных побед».** Передача седьмая.
01.50 **Дневник Спартакиады народов СССР.**
02.10 Конец ретрансляции Москвы.

ВТОРАЯ ПРОГРАММА

(5 канал)

Учебная программа

На узбекском языке:

16.55 Программа передач.
17.00 Математика. «Показательные и логарифмические уравнения».
18.00 Физика. «Решения задач по оптике».
19.00 Математика. «Правильные многоугольники и многогранники».

ПОКАЗЫВАЕТ МОСКВА

19.45 **Неделя Литовской ССР в Москве. Наука республики. Передача из Вильнюса.**
20.20 **Интервидение. Для дошкольников и младших школьников балет К. Исадского. «Муха-Цокотуха».** Спектакль детского самодеятельного балетного коллектива при Народном театре Дома культуры имени Горького. Передача из Ленинграда.
21.00 **Открытие Всесоюзного слета победителей туристского похода комсомольцев и молодежи по местам революционной, боевой и трудовой славы советского народа. Передача из Ленинграда.**

ПОКАЗЫВАЕТ ТАШКЕНТ

На русском языке:

22.00 **«Московские звезды».** Концерт.

ТРЕТЬЯ ПРОГРАММА

(9 канал)

На русском языке:

17.55 Программа передач.
18.00 **Телевизионные новости.**
18.20 Для детей. «Любопытный мышонок», «Желтик». Кинофильмы.
18.40 **«Жатва на полях».** Передача и концерт на казахском языке.

На узбекском языке:

20.00 Телевизионные новости.
20.20 «Буду лекальщиком. Научно-популярный фильм.
20.30 «Искатели недр». Передача.
20.50 «713-й ПРОСИТ ПОСАДКУ». Художественный фильм.

ЛЕЧЕНИЕ... ПЕРЕПЕЛКОЙ

ПРИРОДА И ЛЮДИ

ЕЩЕ в далекие исторические времена наш предок обратил внимание на то, что растительная и животная пища при некоторых заболеваниях обладает целебными свойствами.

Современная медицина вооружена мощными медикаментозными, хирургическими и физиотерапевтическими методами лечения, но наряду с этим лечебное питание и питание вообще всегда играли и играют важную роль в лечении и выздоровлении человека.

Многовековые наблюдения врачей показали, что определенный подбор пищевых веществ может явиться мощным фактором при лечении целого ряда заболеваний. В последнее время в литературе стали появляться интересные сообщения о том, что лечебными свойствами обладают яйца перепелок.

В журнале «Птицеводство» за 1967 год в № 2 опубликована статья М. Серикова «Моя перепелка». Автор этой статьи пишет, что узнав о целебных свойствах перепелиных яиц при лечении астмы, она решила испытать их на себе.

М. Серикова приобрела в Майкопском фазанарии самочку и самца. Кормила их различными крупами: кукурузной, пшеничной, овсяной. В рацион питания входили также — просо, конопля, свежая рыбка, различная травка, морковь. Ежедневно птицы получали 5 граммов говяжьего мяса и 3 грамма творога.

За год перепелка снесла 300 яиц. «С тех пор как я начала их пить, я не разу не обращалась к врачам. Мою болезнь как рукой сняло. Я думаю, что перепелок нужно разводить. Уход за ними несложный, а польза для здоровья большая», — так пишет теперь бывшая больная М. Серикова.

В Узбекистане обитает большое количество перепелок, и имеются все условия для их массового разведения как на птицефабриках, так и в домашних условиях.

Перепелка — одна из самых мелких птиц, из семейства фазановых, отряда куриных, величиной со скворца, но за счет своего короткого хвоста кажется несколько меньше. Вес ее достигает в среднем 100 гр. К осени отъевшаяся за лето перепелка весит значительно больше — 120—130 гр.

Общий тон оперения перепелов — светло-глинистого цвета.

В природе существует несколько видов перепелов. Каждый из них в зависимости от их географического местонахождения имеет свою индивидуальную окраску оперения. Так у нас в Узбекистане встречаются окмаллы (беловатые), кызылмаллы (красноватые), с различными оттенками в окраске оперения и даже глаз.

Перепела относятся к перелетным птицам. Их можно встретить в различных частях света: в Австралии и Африке, в Европе, Азии. У нас в Советском Союзе обитают два вида перепелов — обыкновенный и восточносибирский. Перепела последнего подвида обитают только в Сибири, а первого — распространены по всей территории СССР.

Большинство перепелов осенью улетают на зимовку, главным образом в Африку и Юго-Восточную Азию. Ко времени осеннего перелета собираются в большие стаи в Средней Азии, Крыму и на Кавказе. В этот период они зачастую являются объектом охоты. Мясо перепелов очень вкусное, а яйца самок-несушек обладают, как сказано выше, целебными свойствами.

На Северном Кавказе, в Хосте, организована перепелиная ферма. В ней живут домашние перепелки с Японских островов. Перепелки-несушки ежедневно откладывают по одному яйцу. Предполагают, что в 1967 году сочинские здравницы получат около 450 тысяч целебных яиц.

Б. СИМОНОВ,
член президиума Ташкентского общества охраны природы.

С КЕМ ИГРАЕТ «ПАХТАКОР»

ПЕРВЫЙ ОБЛАДАТЕЛЬ КУБКА

«Локомотив» (Москва) — один из старейших клубов Советского Союза. Лишь несколько команд страны «перевалили» за 600 игр в чемпионатах Советского Союза по футболу, и среди них московский «Локомотив».

На сегодняшний день железнодорожники столицы провели в высшей лиге советского футбола 602 игры. Из них 205 выиграли, 155 свели вничью и 242 проиграли. Разница забитых и пропущенных мячей в этих встречах 835—936.

А вот с «Пахтакором» «Локомотив» встречался в играх чемпионата страны среди команд первой группы класса «А» десять раз. По три матча соперники выигрывали друг у друга, в четырех поединках судьи зафиксировали ничью. А вот разность забитых и пропущенных мячей в играх между этими командами пока в пользу узбекских футболистов — 16—15.

В поединках розыгрыша первенства страны железнодорожники Москвы не добивались громких побед. Зато список обладателей Кубка Советского Союза по футболу первыми открыли железнодорожники Москвы. В 1936 году в первом розыгрыше Кубка москвичи победили динамовцев Тбилиси со счетом 2:0. Второй раз московский «Локомотив» завладел хрустальным Кубком в 1957 году, выиграв у московских спартаковцев со счетом 1:0.

Правда, лучшие годы «Локомотива» ушли в прошлое. Сейчас команда неизменно находится в середине турнирной таблицы. Долгое время коллектив преследовали неудачи. А вот в начале нынешнего сезона наметилось возрождение былой славы «Локомотива». В составе команды подобралась перспективная молодежь, которая на равных проводит поединки с любыми авторитетами. И не будет ничего удивительного, если через сезон-другой она во весь голос заявит о себе на всесоюзной футбольной арене. Ничьи с динамовцами Тбилиси, Киева и Москвы, победа над «Спартаком», СКА (Ростов-на-Дону) и ЦСКА — говорят о многом.

Ворота «Локомотива» защищают Вячеслав Поляков и Игорь Фролов. Линию защиты составляют молодые—Владимир Басалаев, Александр Еремин, Алиджан Иногамов, Александр Кочетков, Юрий Прубников и опытные—Валерий Зайцев и Хуан Усаторре. В полузащите выступают Вячеслав Давыдов, Владимир Родионов и Николай Севастьянов. В нападении же у «Локомотива» играют Владимир Козлов, Владимир Коротков, Борис Орешников, Борис Петров, Сергей Цейтин и Валерий Шелудько.

Д. ДМИТРИЕВ.

Редактор
С. М. КАРАМАТОВ.

ТЕАТРЫ

26 июля

ТЕАТР КУКОЛ—26, 28/VII Клякса и Планса, 27/VII Воли и семеро козлят, 29/VII Золушка. Начало в 12 ч. дня.

КИНО

26 июля

ЗИМНИЕ

Фантомас: «ЧАЙКА», «ДВОРЕЦ ИСКУССТВ», «МОСКВА», «ВОСТОК», «СПУТНИК», «УЗБЕКИСТАН», «30 ЛЕТ КОМСОМОЛА» (днем и вечером).

ЛЕТНИЕ

(Начало в 8 ч. 45 м., 10 ч. 30 м. вечера).

Фантомас: «ФЕСТИВАЛЬ».
Цепь: «РАКЕТА».
Карьера авантюриста: им. НАВОИ.
Живая мишень: «ХИВА».

27 июля

ЗИМНИЕ

Фантомас: «ЧАЙКА», «УЗБЕКИСТАН», «ВОСТОК», «ДВОРЕЦ ИСКУССТВ», «МОСКВА», «СПУТНИК», «30 ЛЕТ КОМСОМОЛА» (днем и вечером).

Карьера авантюриста: им. НАВОИ. «25 ЛЕТ УЗБЕКИСТАНА» (днем и вечером).

ЛЕТНИЕ

(Начало в 8 ч. 45 м., 10 ч. 30 м. вечера).

Карьера авантюриста: «ХИВА», им. НАВОИ.
Фантомас: «ФЕСТИВАЛЬ».

КОНЦЕРТНЫЙ ЗАЛ ИМ. СВЕРДЛОВА

2, 3, 4, 5, 6 августа
ГАСТРОЛИ ОДЕССКОГО ЭСТРАДНОГО ОРКЕСТРА «ГАМБРИНУС-67»
Театрализованный эстрадный концерт
в 2-х отделениях

Солисты оркестра: Лилия Шнидеровская, Сергей Заржицкий, Майя Белорозова, Татьяна Кузнецова.

Балетный ансамбль «Сигуэт».

Программу ведут — Роман Карцев и Семен Бульба.

Художественный руководитель и дирижер — Евгений Болотинский.

Начало в 8 ч. вечера.

ВО ДВОРЦЕ ИСКУССТВ

НОВЫЙ ФРАНКО-ИТАЛЬЯНСКИЙ ШИРОКОЭКРАННЫЙ ЦВЕТНОЙ ПРИКЛЮЧЕНЧЕСКИЙ ХУДОЖЕСТВЕННЫЙ ФИЛЬМ

«ФАНТОМАС»

В главной роли — Жан Марэ.

Начало сеансов — в 11 ч. утра, 1, 3 ч. дня, 5 ч. 30 м., 7 ч. 30 м., 9 ч. 15 м. вечера.

Билеты продаются.

Справки по телефонам: 4-21-74, 4-35-30, 4-20-34.

УТЕРЯННОЕ

свидетельство

за 7-классное образование, выданное школой № 49 г. Ташкента на имя Жарковой А. Б.,

считать недействительным.

УТЕРЯННЫЕ

студенческий билет И-120 и зачетная книжка И-120, выданные ТашГУ на имя Бройтмана Марка Давыдовича.

считать недействительными.

„УЗЭНЕРГОСБЫТ"
ПРЕДЛАГАЕТ

АБОНЕНТАМ
ЕЖЕМЕСЯЧНО
с 1-го ПО 11-е ЧИСЛО
ВЫПИСЫВАТЬ СЧЕТА

за пользование электроэнергией, причитающиеся деньги вносить в приходные сберегательные кассы Госбанка.

АБОНЕНТЫ,
ИМЕЮЩИЕ ЗАДОЛЖЕННОСТЬ

за прошедшее время,

НЕМЕДЛЕННО
ДОЛЖНЫ
ЕЕ ПОГАСИТЬ.

Несвоевременная оплата счетов повлечет прекращение подачи электроэнергии без предупреждения.

Приглашаются
НА РАБОТУ

ГОСУДАРСТВЕННЫМ КОМИТЕТОМ СОВЕТА МИНИСТРОВ УЗБЕКСКОЙ ССР ПО КИНЕМАТОГРАФИИ

старший бухгалтер-ревизор.
Обращаться: г. Ташкент, ул. Навои, 30, Телефон 4-03-11.

ТАШКЕНТСКИМ СТРОИТЕЛЬНО-МОНТАЖНЫМ УПРАВЛЕНИЕМ ТРЕСТА «СОЮЗТЕЛЕФОНСТРОЙ»

для работы в г. Ташкенте и на выезд в города Средней Азии: **монтеры связи** (спайщики, линейщики), **машинисты:** автокрановщики, экскаваторщики;

для работы в г. Ташкенте: **бухгалтеры, зав. складом, экспедитор, нормировщик, автослесари** 4-5-х разрядов, **землекопы, каменщики, плотники, шоферы на** грузовые машины.

Обращаться: г. Ташкент, 84, ул. Энгельса, 88 (трамвай № 2, автобус № 9, остановка «Геологоразведка»). Телефон Б-8-16-16. Адрес гаража: Куйбышевское шоссе, 15.

ТЕАТРОМ ОПЕРЫ И БАЛЕТА им. НАВОИ

охранники (мужчины и женщины).

Обращаться: г. Ташкент, ул. Кирова, 28, отдел кадров.

ТЕАТРОМ им. МУКИМИ

рабочие сцены, одевальщицы, райкассиры.

Обращаться: г. Ташкент, площадь Бируни, ул. Алмазар, 187.

Коллектив завода «Ташсельмаш» с глубоким прискорбием извещает о смерти ветерана труда, бывшего начальника прессового цеха

Павла Ивановича
БЕСПАМЯТНОВА

и выражает искреннее соболезнование семье и родным покойного.

РЕКЛАМА ⊙ ОБЪЯВЛЕНИЯ ⊙ РЕКЛАМА ⊙ ОБЪЯВЛЕНИЯ ⊙ РЕКЛАМА ⊙ ОБЪЯВЛЕНИЯ ⊙ РЕКЛАМА

Вечерний Ташкент 4 стр.
26 июля 1967 г.

НАШ АДРЕС:
город Ташкент,
улица Дзержинского, 15.

ТЕЛЕФОНЫ РЕДАКЦИИ: коммутатор от 83-02-49 до 83-02-58. Заместитель редактора — 83-29-09, заместитель редактора — 83-29-33; ответственный секретарь — 83-27-22; отдел партийных, советских и профсоюзных организаций, городского хозяйства — 83-29-42; отдел промышленности и строительства — через коммутатор — 7-81; отдел литературы и искусства — 83-29-55; отделы писем и массовой работы, спорта — 83-29-70; отделы науки, вузов и школ, иллюстрации — 83-27-57; отдел информации — 83-65-57; отдел объявлений — 83-81-42.

Типография Объединенного издательства ЦК Компартии Узбекистана, г. Ташкент.

Р06530 А-2119