Пролетарии всех стран, соединяйтесь!

Вечерний Ташкент

№ 213 (368). ПОНЕДЕЛЬНИК 11 СЕНТЯБРЯ 1967 г. Цена 2 коп. Год издания 2-й

ОРГАН ТАШКЕНТСКОГО ГОРКОМА КП УЗБЕКИСТАНА И ТАШГОРСОВЕТА

ТОРЖЕСТВЕННЫЙ ФИНАЛ

50 Дружба

РОВНЫМИ шеренгами в строго выдержанном каре замерли на Братских могилах перед обелиском борцам за завоевание и упрочение Советской власти в Туркестане мальчишки и девчонки в парадной пионерской форме.

— Товарищ заведующий школьным отделом горкома комсомола, — вибрирует от сдерживаемого волнения высокий девичий голос, — сводный отряд пионерской дружины имени Лизы Чайкиной 49-й школы Ленинского района к торжественной линейке готов.

— Рапорт принят! — отвечает, поднимая руку в пионерском салюте, Тамара Коваленко. — Юные ленинцы дружины имени Лизы Чайкиной! Вам сегодня оказана честь представлять пионерию всего Ташкента на линейке, посвященной успешному завершению комсомольского велопробега «Дружба» по маршруту Ташкент — Москва. Четверка ваших старших братьев — ташкентских комсомольцев: молодой педагог Равиль Мамашев, и студенты Алексей Голосов, Александр Гевель и Юрий Агабобян — проделали на гоночных велосипедах почти 4 тысячи километров до столицы нашей Родины — Москвы.

— Дорогие ребята, — обращается к к пионерам от имени участников веломарафона А. Гевель. — Более полутора месяцев назад мы взяли с этого самого места горсть священной для всех нас ташкентской земли и поклялись доставить ее в столицу нашей Родины и возложить у могилы Неизвестного солдата. Поклялись светлой памятью спящих здесь вечным сном дедов и отцов, отдавших свои жизни за Советскую власть, за наше с вами счастье.

У Кремлевской стены, там, где так же, как и здесь вот, полыхает вечный огонь славы Неизвестному солдату, мы возложили землю, политую кровью борцов за победу Советской власти в Туркестане. А опустевшую шкатулку наполнили землей со святой всем советским людям могилы. Это поистине священная горсть земли, ребята! Ведь туда, к Кремлевской стене, ее собрали буквально по пригоршням с самых дорогих мест всей нашей необъятной Родины. Здесь смешались крупицы пропитанной кровью земли с Мамаева кургана и с Пулковских высот, с поля битвы под Москвой, где насмерть стояли герои-панфиловцы и легендарной Брестской крепости.

Сегодня, рапортуя об успешном завершении юбилейного 35-дневного велопробега «Дружба», мы хотим возложить эту дорогую горсть земли здесь, на Братских могилах.

Звучит команда:

— К возложению священной земли с могилы Неизвестного солдата смирно! Знамя дружины приспустить!

Участники пробега берут из шкатулки по горсти земли и рассеивают ее у подножья гранитного обелиска. Юные ленинцы возлагают по краям десятки букетиков ярких ташкентских цветов.

Т. Коваленко зачитывает решение бюро Ташкентского горкома комсомола о награждении участников юбилейного комсомольского велопробега «Дружба» Почетными грамотами и вручает их Р. Мамашеву, А. Гевелю и А. Голосову. Пионеры приподносят им букеты цветов.

Торжественная линейка объявляется закрытой. Сводный отряд с развернутым знаменем, под звуки горна и барабана строем проходит перед могилами своих дедов. А комсомольцы-спортсмены садятся на машины и в последний раз в этой форме катят по улицам Ташкента.

Ю. МОДЕСТОВ.

НА СНИМКАХ: (слева) вот они — участники велопробега «Дружба». Слева направо: Р. Мамашев, А. Гевель и А. Голосов.

Торжественная церемония возложения земли с могилы Неизвестного солдата к обелиску на Братских могилах.

Фото М. Нуритдинова.

Соавтор архитектора — машина

В ПРОГРАММЕ — АНТИСЕЙСМИЧНОСТЬ ✦ ЭКЗАМЕНУЕТ ЭЛЕКТРОННЫЙ МОЗГ ✦ ДВАДЦАТЬ МИНУТ И ПОЛГОДА ✦ ШЕСТНАДЦАТЬ ПРОБЛЕМ «УРАЛА».

Семиэтажный корпус, поднятый на колоннах... Таким представили себе будущий дом молодежи в Ташкенте архитекторы. И одним из первых, с кем они поделились своим замыслом, был электронный консультант.

За двадцать минут он рассмотрел, как будет вести себя конструкция в самых трудных условиях — при девятибалльном землетрясении. И дал ответ, смысл которого сводился к тому, что дом такой можно построить, вот только форма несущих колонн должна быть иной. А именно...

Мы здесь не станем повторять ход рассуждений электронного мозга и приводить его рекомендации. Скажем только, что архитекторы с удовольствием приняли совет, который гарантировал и прочность, и привлекательный облик здания. Добавим еще, что дом этот строится рядом со стадионом «Пахтакор». Уже поднялись мощные снопы стальной арматуры, которые станут сердцевиной железобетонных колонн.

Советы, к которым охотно прислушиваются конструкторы и архитекторы, дает электронная машина «Урал-3». Строительному делу в условиях высокой сейсмичности машину научили в вычислительном центре «Узгоспроекта». И можно утверждать — после учебы ташкентский «Урал» во многом превзошел своих коллег.

Ташкентские специалисты — инженеры — строители Анатолий Лаптев, Борис Маврин и математик Назима Артыкова составили программу, которая переводит на язык чисел и формул свойства зданий и сооружений и сопоставляет их с требованиями сейсмостойкости. Удалось оригинально совместить в одной программе расчеты всех динамических и статических нагрузок, связанных с весом здания, его эксплуатацией, сейсмическими колебаниями.

Теперь электронному экзаменатору предъявляют все проекты для Ташкента и других городов Узбекистана. Только что машина рассчитала свойства шестнадцатиэтажного административного корпуса, возводимого в столице. Проектировщики получили исчерпывающий ответ, как будет вести себя дом при девятибалльном землетрясении, советы по поводу общей компоновки и отдельных конструкций. Практически мгновенно было рассчитано тринадцатиэтажное здание, запроектированное для Самарканда. А если бы за это пришлось взяться инженерам, вооруженным логарифмическими линейками и клавишными счетными машинами?

Не берусь сказать точно, сколько бы ушло времени, потому что расчет получился бы не столь детальный и точный, как на машине, — заметил А. Лаптев. — Но в условиях нашего института процесс проектирования подобных зданий ускорился на полгода.

Эти преимущества уже оценили многие проектные организации страны. И ташкентская машина, специализированная на решении противосейсмических проблем, начала работать и на другие сейсмические зоны Советского Союза...

Впрочем, сейсмикой интересы ташкентского «Урала» не ограничиваются. Программа, о которой мы рассказали, — одна из шестнадцати, разработанных вычислительным центром «Узгоспроекта». Электронный мозг уже решает проблемы, связанные с геодезическими съемками, сетевым планированием, прокладкой водопровода, определением транспортных схем, градостроением...

Есть у «Урала», наряду с проектными, и чисто научные дела — ведь не случайно на вычислительном центре «Узгоспроекта» трудятся ученики академика Академии наук Узбекистана В. К. Кабулова. Да и сам ученый — частый гость проектного института.

А на очереди — новые программы.

«Урал-3» все больше становится «соавтором» архитекторов и конструкторов. Соавтором желанным — ему никогда не изменяют чувство меры, точность, скорость.

Е. ЕФИМОВ, корр. УзТАГ.

ИНФОРМАЦИЯ ДНЯ

В 25 стран

ПРОДУКЦИЯ Ташкентского завода гидрометеорологических приборов пользуется спросом не только в нашей стране, но и за рубежом. Сейчас очередная партия приборов готовится для отправки в Сирийскую республику. Это 25-е по счету государство, которое будет получать изделия ташкентцев. О том, как высоко котируется наша продукция, свидетельствует и Международная ярмарка в Измире: представители многих зарубежных фирм решили приобрести гидрометеорологические приборы ташкентского завода.

Заказов становится все больше. Вот почему как нельзя кстати пришлось строительство новых заводских корпусов на Чилазаре. Уже началась планировка, идет закладка фундамента. Проект предприятия выполнен ленинградским институтом «Гипроприборбор». Это будет большой трехэтажный комплекс из металла, стекла и бетона. Уже в будущем году он примет первых новоселов. На строительство отпущено два с половиной миллиона рублей. Завод станет одним из крупнейших в юго-западной промышленной зоне столицы.

Как и прежде, предприятие станет выпускать гидрометеорологические приборы. В то же время большое место среди его изделий займет аппаратура для хлопкоперерабатывающей промышленности, колхозов и совхозов. К концу 1969 года, когда завод станет работать на полную мощность, он будет выпускать продукции вчетверо больше, чем сейчас. Здесь же намечено создать большое конструкторское бюро.

ПОТОЧНЫМ МЕТОДОМ

МЕХАНИЗАЦИЯ и автоматизация давно заняли прочное место на Центральном строительном дворе Среднеазиатской железной дороги. И только столярные изделия продолжали изготовлять здесь на старый манер. Дело двигалось медленно, а строители требовали все больше дверей, оконных рам и других изделий.

Тогда решили производство перевести на поток. Мобилизовали все резервы, достали денег и полностью заменили устаревшее оборудование. Появились шипорезный, четырехсторонний и другие станки. Выпуск продукции сразу же увеличился.

Одновременно строители полностью механизировали приготовление бетона. Теперь у бетономешалки вы не встретите ни одного человека. Всем процессом управляет оператор, нажимая кнопки на специальном пульте.

ПРОЕКТ ЗАВОДА ЗАКОНЧЕН

Среди работ, выполненных за последнее время институтом «Узгипротяжпром», особенно интересен проект ташкентского союзного завода «Промсвязь».

Чтобы представить себе размеры будущего предприятия, достаточно привести одну цифру: производственная площадь завода составит 16 тысяч квадратных метров. Это в несколько раз больше, чем сейчас. Завод «Промсвязь» намечено построить в юго-западной части столицы, он займет территорию свыше двух с половиной гектаров.

Что же будет выпускать новое предприятие? Как и сейчас, — продукцию для линейных узлов связи и автоматических телефонных станций. Но количество ее вырастет вдвое.

Большое внимание в проекте уделяется созданию благоприятных условий труда. Помещения цехов — светлые, просторные. Даже в самые жаркие дни здесь будет прохладно: кондиционеры понизят температуру, сделают воздух более влажным. Машины, станки, оборудование предусмотрено окрасить в наиболее приятные для глаза цвета и расставить в соответствии с законами промышленной эстетики. Обеденный перерыв рабочие смогут провести в комнатах отдыха или у фонтана, в зеленой беседке.

Строительство завода намечено закончить в 1970 году.

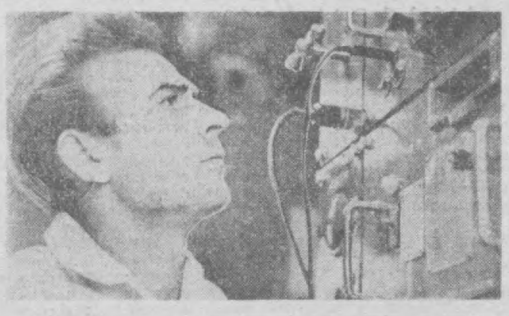

«Хороший товарищ и отличный работник» — вот как отзываются на службе об Олеге Мяготных. Он работает в Сергелийском аэропорту начальником узла связи. Недавно у Олега произошло радостное событие: он получил диплом радиоинженера.

НА СНИМКЕ: О. МЯКОТНЫХ.

Фото Л. Глауберзона.

УДАРЫ ЮЖНОВЬЕТНАМСКИХ ПАТРИОТОВ

НЬЮ-ЙОРК. 9 сентября. (ТАСС). Сегодня ночью южновьетнамские патриоты нанесли мощный ракетный удар по базе американских военно-воздушных сил в Дананге и авианосту морских пехотинцев США у Контхнеу. Ракетный удар по Данангу и Контхнеу был предпринят после того, как американские морские пехотинцы, поддержанные танками, пытались атаковать позиции бойцов Армии освобождения Южного Вьетнама.

ЭКСКАВАТОР-ГИГАНТ

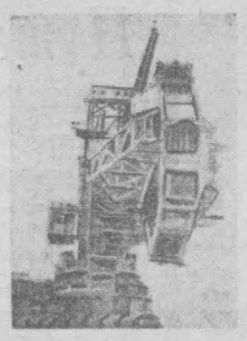

Фирма «Машинен унд Штальбау» (ФРГ) построила крупнейший в мире роторный экскаватор. Длина гиганта 210 метров, высота 73 метра. Только одно рабочее колесо гиганта выше трехэтажного дома. На строительство колоссальной машины ушло 7.600 тонн стали.

Экскаватор довольно подвижен — перемещается со скоростью 10 метров в минуту, неплохо «чувствует» себя даже на вязком грунте.

В буроугольных карьерах машина работает 20 часов в сутки и добывает столько породы и угля, что для вывозки их понадобился бы товарный состав длиной в 100 километров! Обслуживает же экскаватор всего семь человек.

Сегодня специалисты фирмы подумывают о создании более крупной машины.

Растет Панельный городок

Здесь, в Панельном городке, разместилось одно из крупнейших индустриальных предприятий столицы республики — домостроительный комбинат. Одновременно с ростом комбината расширяется и жилищный массив городка.

Здесь предполагается построить дополнительно около 15 тысяч квадратных метров жилья. Уже построен один дом. Теперь слово за отделочниками, которые обещают закончить работы до юбилейных дней. Строительство ведет монтажное управление № 1 ДСК. Первый жилой дом нового комплекса возвела бригада во главе с В. А. Федотовым. Руководит участком прораб А. А. Иващенко. Бригада Федотова третий год с честью носит почетное звание коммунистической, а сейчас в управлении занимает первое место. Хорошо трудятся члены бригады: монтажники В. Платонов, В. Ждамиров, Д. Мурыгин, В. Камардин, Н. Зубков, сварщики В. Гребешков, А. Першин и другие. Дружная работа всей бригады позволила ей, несмотря на некоторые трудности, сдать в срок и с хорошей оценкой свой первый дом в Панельном.

Сейчас бригада трудится на строительстве второго 4-этажного дома нового жилого комплекса. Уже закончен нулевой цикл. Начато возведение стен.

УКАЗ ПРЕЗИДИУМА ВЕРХОВНОГО СОВЕТА СССР

О СОЗЫВЕ ВЕРХОВНОГО СОВЕТА СССР

Президиум Верховного Совета СССР постановляет:

Созвать третью сессию Верховного Совета Союза Советских Социалистических Республик седьмого созыва 10 октября 1967 года в гор. Москве.

Председатель Президиума Верховного Совета СССР Н. ПОДГОРНЫЙ.

Секретарь Президиума Верховного Совета СССР М. ГЕОРГАДЗЕ.

Москва, Кремль, 9 сентября 1967 г.

СЕГОДНЯ „ПРАВДА" ПУБЛИКУЕТ

● Передовую статью «Страда хлопкоробов».

● События воскресного дня под рубрикой «Воскресный дневник».

● Международное обозрение «В авангарде борьбы за мир».

● Статью Владимира Орлова «Путешествие по синхрофазотрону».

● Корреспонденцию политического обозревателя Виталия Корионова «Лай из подворотни».

НАШ КОММЕНТАРИЙ

Аден: борьба продолжается

Аден снова кипит. Это английская колония, входящая в марионеточную Федерацию Южной Аравии, расположена у пролива Баб-эль-Мандеб, что означает в переводе с арабского «Ворота слез». В результате более чем векового господства английских колонизаторов этот район превратился в море слез.

В середине августа Аден был охвачен всеобщей забастовкой, которая началась залпами минометного огня патриотов по казармам английской армии. В конце августа патриоты обстреляли резиденцию верховного комиссара Англии в Адене Хемфри Тревельяна, так называемый «дом правительства».

Согласно сообщениям, поступающим из Адена, очень напряженным остается положение и в самой Федерации Южная Аравия (ФЮА). Патриоты, действующие в ФЮА, в ходе упорной борьбы уже установили контроль над 11 княжествами и султанатами из 17, входящих в Федерацию.

«Фронт освобождения оккупированного юга Йемена» снова обратился к населению Южной Аравии с призывом расширить масштаб действий против английских войск и их марионеток в Адене и ФЮА.

Усиление активности патриотов Адена и Федерации Южной Аравии вызвано новыми политическими трюками Англии в этом районе. Известно, что английские власти официально заявили о провозглашении «полной независимости Федерации» в 1968 году и об эвакуации в этом же году всех английских войск из Адена. По мере приближения к этому сроку становится все более очевидным, что английская сторона маневрирует. Об этом, в частности, свидетельствует заявление министра иностранных дел Англии Брауна о том, что «независимость» будет предоставлена Федерации, но с условием, что там останутся английские войска, которые будут «защищать ее от подрывной деятельности и нападения извне». А это фактически означает, что Англия не собирается уходить оттуда.

Между тем пора им понять, что выход из «аденского тупика» есть только один — независимость, истинная, полная независимость Южной Аравии, безоговорочный вывод английских войск из Адена, передача власти в стране подлинным представителям народа.

И. ВАСИЛЬЕВ.

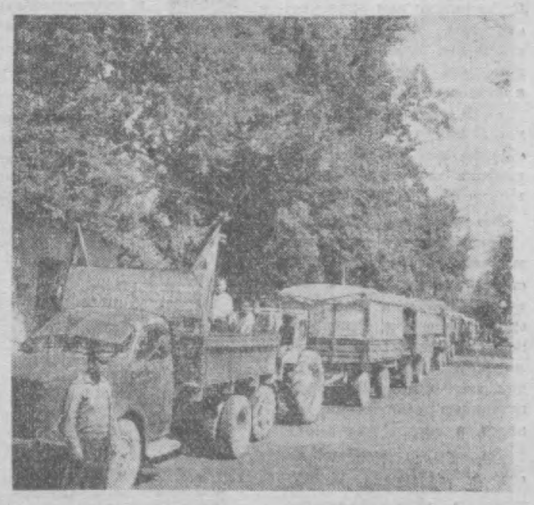

ТАШКЕНТСКАЯ ОБЛАСТЬ. Янгиюльский район первым в области 6 сентября отправил обозы с хлопком нового урожая на Янгиюльский хлопкообрабатывающий завод. Он принял в первый день 400 тонн сырца. В юбилейном году хозяйства района обязались сдать государству 63 тысячи тонн хлопка.

НА ПРАВОМ СНИМКЕ: участники художественной самодеятельности Янгиюльского Дома культуры приветствуют первый обоз.

НА ЛЕВОМ СНИМКЕ: обоз колхоза имени Ленина.

ОТ ТАШКЕНТСКОГО ГОРОДСКОГО КОМИТЕТА КОМПАРТИИ УЗБЕКИСТАНА И ИСПОЛКОМА ТАШКЕНТСКОГО ГОРОДСКОГО СОВЕТА ДЕПУТАТОВ ТРУДЯЩИХСЯ.

Ташкентский горком КП Узбекистана и исполком Ташкентского городского Совета депутатов трудящихся с глубоким прискорбием извещают, что 10 сентября 1967 года после тяжелой болезни скончался **КАПРИЕЛОВ Армик Александрович** — депутат Ташкентского горсовета, секретарь парткома Главташкентстроя.

ЗЕМЕЛЬНО-ВОДНАЯ РЕФОРМА | ПО САРАТОВСКОМУ МЕТОДУ | РЕСПУБЛИКАНСКИЙ ЦЕНТР БИБЛИОГРАФИИ

Железная дорога в Семиречье | Тогда открылись стадион и электростанция... | ЖИТЕЛЕЙ ЧИСЛИЛОСЬ 117.452 ЧЕЛОВЕКА

ИЗ УТРЕННЕЙ ПОЧТЫ

НУ КАК НЕ СЕРДИТЬСЯ!..

БЫЛА ДОРОГА, НО...

Жители улицы Ланейной, на участке от железнодорожного моста завода «Ташсельмаш» до школы имени Ленина, вынуждены ходить по усыпанной гравием дороге. Была у нас раньше дорога, без всякого настила, правда, но ходить по ней было гораздо лучше, чем сейчас.

А. БОРОДАЧЕВ.

В ОКРЕСТНОСТЯХ ГОРОДА АНГРЕНА.
Фото С. Болотнной.

С МУСОРНЫМ ВЕДРОМ ЗА ТРИДЕВЯТЬ ЗЕМЕЛЬ

Уже много дней и месяцев мучаемся мы: бегаем с мусорными ведрами по улицам Волгоградской и Чиланзарской и пытаемся догнать машину-мусоровоз. Да разве ее догонишь, когда она от нашего дома № 61 во втором квартале Чиланзара останавливается далеко-далеко и стоит там на приколе. Нам приходится перебегать с ведрами несколько проезжих дорог, а зачастую просто подкарауливать эту машину где-нибудь на углу, потому что не известно, в котором часу она приедет: то ли в восемь часов утра, то ли в десять, а то и совсем днем по три не приезжает. Нет наших сил больше совершать ежедневные путешествия с мусорным ведром за тридевять земель. Пусть это учтут товарищи из треста «Горочистка» и установят для своих машин определенные места и строгий график.

ЖИЛЬЦЫ ДОМА № 61 2-го КВАРТАЛА ЧИЛАНЗАРА.

ЧИТАТЕЛЬ СОВЕТУЕТ

А ТАБЛИЧКИ ВИСЯТ...

Более месяца прошло с тех пор как на улице Железнодорожной, напротив здания детской поликлиники, прикрепили таблички, оповещающие всех пассажиров, что на этом месте останавливаются автобусы 25-го, 58-го и 66-го маршрутов. И даже название остановке дано — «Шумилова». Но почему-то ни один автобус указанных маршрутов здесь не останавливается. То ли табличка прибита таким образом, что водители ее не видят, то ли еще по какой причине. Но на всякий случай мы решили через газету оповестить всех водителей указанных маршрутов: остановка «Шумилова» есть, таблички висят на месте, останавливайтесь, пожалуйста!

Е. В. МИХАЙЛОВА,
М. В. КАРГИНА,
В. Е. ШКОНДИН.

ЭТОГО НЕЛЬЗЯ ОТКЛАДЫВАТЬ

Улица Лахути реконструируется: расширилась ее проезжая часть и покрылась бетоном, но нет еще тротуаров. Пока на их месте горы земли и строительного мусора. Так же не благоустроены и не заасфальтированы подходы к школе № 21 Кировского района, и наши дети, малыши-первоклассники, либо идут по пыли, холмам да ямам, либо прямо по дороге, рискуя попасть под проходящий транспорт. А движение, как известно, по улице Лахути всегда интенсивное, сейчас же — в особенности. Машины мчатся на большой скорости, обгоняя друг-друга. И возле школы даже нет дорожного знака: «Осторожно — дети!» А надо бы, очень надо!

Дождливая осень не за горами. В грязь да слякоть опасность для детей еще более возрастет. Поэтому необходимо срочно благоустроить подходы к школе, а также и тротуары по улице Лахути. Этого нельзя откладывать.

РОДИТЕЛИ УЧАЩИХСЯ-ПЕРВОКЛАССНИКОВ ШКОЛЫ № 21.

1926-й год

Воодушевленная решением XIV съезда ВКП(б), наша страна наращивала темпы промышленного развития. Каждый день приносил вести о пуске старых заводов и фабрик, о закладке новых индустриальных гигантов — первенцев советской индустрии.

На берегу Волги, в степи под Сталинградом, где еще совсем недавно кипели ожесточенные бои гражданской войны, 12 июля 1926 года состоялась торжественная закладка первого в Советском Союзе тракторного завода.

Через несколько месяцев пришло сообщение о строительстве Турксиба — Туркестано-Сибирской железной дороги. Вот что писали об этом «Известия» в номере за 31 октября: «В Совнаркоме РСФСР под председательством А. М. Лежавы состоялось совещание по вопросу о постройке Семиреченской железной дороги. Сооружение ее диктуется безотлагательными нуждами хлопководческих районов Средней Азии, а также взаимными экономическими интересами Туркмении, Узбекистана, Казахстана, Киргизии и Сибири.

Совещание признало необходимым возбудить ходатайство о включении в единый союзный бюджет на 1926—1927 год десять миллионов рублей, необходимых для начала работ».

Верная Ленинскому плану электрификации России, Коммунистическая партия уделяла огромное внимание строительству и проектированию новых электростанций. 1 мая дала ток Бозсуйская ГЭС под Ташкентом, 8 октября в Донбассе пущена первая турбина Штеровской ГРЭС, 19 декабря состоялось торжественное открытие Волховской ГЭС имени Ленина. В этом году был заложен и ДнепроГЭС.

Огромен был масштаб и размах работ в промышленности на девятом году революции.

В этом году было впервые произведено присуждение премий имени Ленина за научные работы. Этих премий были удостоены профессора Н. П. Кравков, В. А. Обручев, А. Е. Чичибабин, Д. Н. Прянишников, Н. И. Вавилов.

Всесоюзная перепись населения, проведенная в декабре месяце, ярко отразила успехи Советского государства в восстановлении народного хозяйства. В 1926 году на территории СССР в границе того времени проживало 147 миллионов человек.

Поднималась на ноги и деревня.

В Узбекистане началось проведение земельно-водной реформы, еще в декабре 1925 года Чрезвычайная комиссия ЦИК УзССР утвердила декрет о проведении земельно-водной реформы в Ферганской, Самаркандской и Ташкентской областях.

Эта весть быстро разнеслась по кишлакам. И вместе с ней из уст в уста передавались слова всеузбекского аксакала Юлдаша Ахунбабаева, с которыми он обратился к бедноте, подписывая этот исторический декрет: «Сегодня, на основании вашего требования, прилагаю к декрету о проведении реформы печать узбекского правительства и тем самым объявляю вам: земля ваша!».

В кишлаки пришли люди, посланные правительством республики. Они обмеряли землю, выявляли ее излишки. До поздней ночи засиживались комиссии в исполкомах, составляя списки о наделе крестьян землей, а потом на кишлачной площади собирались все жители. Никто не мог усидеть дома в такой час — ни взрослые, ни дети. Всем хотелось узнать решение комиссии, услышать радостную весть. И вот уже беднота с красными флагами шествует в поле, чтобы из рук народной власти получить землю, о которой так долго мечтали.

В результате этой реформы землю получили 76 тысяч батрацких и малоземельных семейств. Более 200 тысяч десятин земли, изъятой у помещиков, торговцев-ростовщиков, баев, было распределено между крестьянами. Бедноте был передан весь конфискованный сельскохозяйственный инвентарь, более 8 тысяч лошадей и быков. Вновь устроенным хозяйствам государство оказало денежную помощь в сумме более десяти миллионов рублей.

А в конце года началась земельно-водная реформа и в Зарафшанской (нынешней Бухарской) области.

Во многих цехах швейной фирмы «Красная заря» установлены транспортеры для транспортировки полуфабрикатов от рабочего к рабочему.

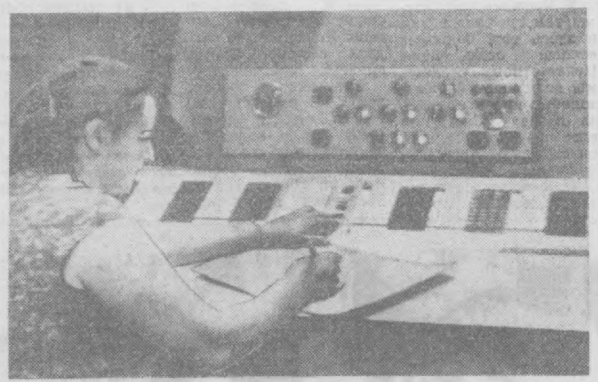

На этом снимке вы видите электронно-вычислительную машину в цехе подготовки швейной фирмы «Красная заря». На ней быстро и безошибочно выполняются сложные расчеты по рациональному раскрою ткани.

Так выглядел сортировочный участок табачного цеха в первые годы работы Ташкентской табачной фабрики, основанной в 1926 году.

Сейчас производительность труда на предприятии поднялась по сравнению с 1926 годом более чем в 12 раз. Ожидаемая выработка на одного работающего составляет в нынешнем году 9 миллионов 141 тысячу штук папирос и сигарет (в 1926 году — 750 тысяч штук папирос).

В настоящее время в Узбекистане ежегодно реализуется курительных изделий на 51 миллион рублей. Из них на 33 миллиона рублей — продукции Ташкентской табачной фабрики.

ТАШКЕНТСКИЕ страницы

В ногу со временем

ЗНАКОМСТВО со швейной фирмой «Красная заря» мы начали с цеха подготовки. Какой должна быть длина отрезов, чтобы израсходовать на изделие как можно меньше материала? Как сделать раскрой наиболее рациональным? На эти сложные вопросы здесь быстро и безошибочно дает ответы электронно-вычислительная машина.

Отсюда нас пригласили в просторный светлый корпус седьмого цеха. И тут современной техники не занимать. Да и мастерства тоже.

— Наш коллектив шьет женские демисезонные пальто на уровне лучших отечественных образцов, — с гордостью сказала мастер Ф. Смирнова. — Работаем по саратовскому методу: вся продукция сдается контролерам ОТК с первого предъявления.

Берем одно пальто. Чем внимательнее его рассматриваем, тем больше восхищаемся. Добротным материалом красивой расцветки. Фасоном. Отделкой. Изделие сшито в юбилейном исполнении. Фирма уже выпустила 4 тысячи юбилейных пальто. До конца года их число достигнет 10 тысяч.

— Мы тоже трудимся по саратовскому методу, — говорит начальник девятого цеха М. Арамова. — Шьем мужские демисезонные пальто улучшенного качества. Кстати, ныне «Красная заря» специализируется на изготовлении всех видов пальто для мужчин, женщин, подростков, мальчиков и девочек — главным образом, улучшенного качества.

Есть о чем рассказать начальнику конструкторского бюро Н. А. Кудинову. Еще бы. Ведь Николай Александрович трудится на предприятии с 1926 года, со дня его основания.

От ветерана узнаем, что сейчас производство оснащено самой передовой техникой, которой умело управляют высококвалифицированные специалисты. В 1926 году на «Красной заре» не было ни одного человека не только с высшим, но даже со средним образованием. Теперь 80 процентов инженерно-технических работников имеют среднее и высшее техническое образование.

Нынешних людей не сравнить с теми, кто с недоверием и боязнью смотрел на электрические утюги. Не сравнить и простые рабочие спецовки, выпускавшиеся на предприятии раньше, с высококачественными пальто, которые фирма отправляет сейчас во все республики Средней Азии.

Вот какой путь прошла «Красная заря» за четыре десятилетия. Вот с какими успехами идут швейники навстречу юбилею Советской власти.

Ш. ГАЛИМДЖАНОВ.

Путеводитель в книжных сокровищах

В апреле 1926 года согласно постановлению правительства Узбекистана от 3 января 1926 года была организована Государственная книжная палата Узбекской ССР.

С 1927 года палата начала получать обязательный экземпляр, рассылать его по книгохранилищам и одновременно вести статистику печати, а также приступила к собиранию всех печатных изданий, вышедших в Узбекистане за период с 1917 по 1926 год.

В 1928 году вышел первый номер «Книжной летописи», в которой были зарегистрированы книги, поступившие к нам с 1 января по 31 марта 1928 года включительно на узбекском и русском языках.

В 1939 году выходит первая «Летопись журнальных статей». В ней зарегистрированы статьи из журналов, полученные нами за первое полугодие 1938 года.

Шло время, увеличивался архив печати, расширялась сфера деятельности палаты. Сейчас архив составляет более 780 тысяч печатных единиц.

Являясь республиканским центром учетно-регистрационной библиографии при Государственном комитете Совета Министров УзССР по печати, палата ежемесячно выпускает два периодических издания — «Книжную летопись» и «Летопись журнальных статей».

«Книжная летопись» регистрирует вышедшие в Узбекистане в течение месяца и поступившие к нам книги на узбекском, каракалпакском, казахском, уйгурском, русском и других языках. Кроме того, в каждом 12-м номере «Книжной летописи» в специальном ее разделе «Ноты» регистрируются нотные издания, а также публикуются статистические материалы за предыдущий год и предварительные статистические данные за текущий.

В «Летописи журнальных статей» регистрируются статьи из журналов и продолжающихся изданий, вышедших в республике и поступивших к нам в течение месяца.

Ведется картотека «Узбекистан в печати СССР». Базой для нее служит библиографический материал, присылаемый книжными палатами других республик.

Большая работа проводится по составлению библиографических и статистических справок. В прошлом году, например, выдано более 50 письменных справок по запросам Всесоюзной книжной палаты, книжных палат союзных республик, Государственного комитета Совета Министров УзССР по печати, издательств Ташкента, отдельных писателей и т. д.

С 1968 года предполагаем открыть в «Книжной летописи» раздел «Республика в печати СССР».

Л. КОТЕЛЬНИКОВА,
заместитель директора Государственной книжной палаты УзССР по научной работе.

По страницам «Правды Востока»

◆ 9 апреля происходило открытие Красного стадиона КИМ, сопровождавшегося весенним праздником физической культуры.

Вся Красная площадь была заполнена физкультурниками. Здесь у них состоялся сбор. Затем сквозь густые массы зрителей физкультурники потянулись стройной колонной с оркестром по улице Карла Маркса на Красный стадион КИМ.

На стадионе открылся парад с представителями профсоюзных и общественных организаций, после которого состоялись массовые выступления школьников, соревнования по легкой атлетике, перетягивание каната и игра в гандбол.

◆ Первого мая открылась Бозсуйская гидростанция. Еще 300 лошадиных сил впряглось в дело социалистического строительства.

Железобетонные сооружения станции по своей кубатуре являются самыми крупными в Средней Азии.

Энергия Бозсуйской гидростанции почти безболезненно разрешит для города топливный кризис, сэкономит в течение только одного года 1 миллиард пудов угля.

◆ Народный певец Кари Якубов организовал узбекскую этнографическую труппу.

Первый раз она выступила на 4-й сессии ЦИК Узбекской ССР. Затем ее концерты состоялись в Самарканде, Бухаре и, наконец, в Ташкенте.

Концерты этнографической труппы, в которых были исполнены все виды узбекской народной песни и танца, обнаружили огромную любовь узбеков к своему народному искусству. Театр им. Свердлова был переполнен. Артисты награждались шумными аплодисментами, часто переходящими в овации.

◆ В связи с реорганизацией адресного стола при новогородском исполкоме секцией городской статистики был произведен переучет населения нового города Ташкента.

Всего жителей в городе числилось 117452 человека, в том числе 58737 мужчин и 58715 женщин.

РЕЙД „ВЕЧЕРНЕГО ТАШКЕНТА" И „ТОШКЕНТ ОКШОМИ"

ВНИМАНИЕ: ЮБИЛЕЙНЫЙ ОБЪЕКТ

И СТОИТ КОРПУС...

Рядом с кузнечно-котельным цехом возвышается новый массивный корпус металлоконструкций. Без ворот. Огромные окна не застеклены. Подъездных путей нет. Оборудование не установлено.

Да и как можно устанавливать станки, когда здесь идут строительные работы. Здание строится с 1964 года. Если верить «твердым» заверениям управляющего 159-го стройтреста И. Абросимова и руководителей Главташкентстроя, то этот корпус должен действовать уже два месяца. Последний срок пуска в эксплуатацию был определен В. Скребневым во втором квартале с. г.

Однако...

ИДЕТ ПЕРЕПИСКА

«За первое полугодие генподрядчиком (СУ-10, начальник З. Шахназаров) освоено средств капвложений около 27 тысяч рублей при плане 112 тысяч рублей. На стройке работает не более 20 человек. Очень медленно ведутся отделочные, сантехнические, теплофикационные работы, а к монтажу вентиляции цеха, строительству подъездных железнодорожных путей и благоустройству территории строители не приступали.

Прошу принять меры.

К. КАРИЦКИЙ,
директор ремонтно-экскаваторного завода».

Это письмо было направлено в адрес заместителя начальника Главташкентстроя В. Скребнева и управляющего стройтреста № 159 А. Абросимова еще 28 июля с. г.

Какие же меры приняты по ускорению темпов ввода в действие юбилейного объекта? По существу никаких.

Строители приходят и уходят. В свое время действовала бригада И. Шеватова (из СУ-10) в составе 15 человек. Вела работу по сооружению проходного канала теплотрассы.

Когда же намечает бригада завершить работу?

— Нам надо закончить теплотрассу, — говорит бригадир. — И парапеты выложить в кислородном складе. К 1 октябрю сделаем.

Но в конце августа бригаду сняли с объекта...

Была здесь и бригада Р. Дималдиновой (из СУ-67) в составе 7 человек.

— Работы навалом, а нас мало, — заявили рабочие. — Прораб Ш. Каримов приходит раз в год по обещанию.

Но и эта группа отделочников вот уже десять дней как не появляется на участке. Сейчас в подсобных помещениях работают три человека — Н. Мурачев, сварщик В. Панин, слесарь А. Панин из монтажного управления № 2 (Ташгазсантехмонтаж). Устанавливают бойлер для подогрева воды в бытовках.

Бригада только к 1 октябрю обещает провести в цехе теплофикационную сеть.

ГДЕ ЖЕ ПОДРЯДЧИКИ?

Еще в апреле строители Стальмонтажа (управляющий А. Сейфулин, начальник участка М. Фролов) обязаны были завершить монтаж подкрановых путей, установить кранбалку и козловой кран. До сих пор работы не выполнены. Не завершен также монтаж сети сжатого воздуха. Ничего не сделано и по монтажу наружных инженерных коммуникаций и благоустройству (Трансспецстрой, СУ-5, начальник т. Колесников).

— И что удивительно: ведь не заглядывают на участок подрядчики, — сетует начальник ОКСа завода В. Баранов. — К кому только ни обращались — не помогает... Из семи подрядных организаций только одна — «Термоизоляция» — выполнила намеченные работы.

ГРАФИКА НЕТ

Спрашиваем у представителя генподрядчика — начальника участка СУ-10 С. Харисиса: чем объясняется такое безответственное отношение к важному объекту. Он разводит руками и отвечает уклончиво:

— В этом году сдвигов нет... Работы сорваны. На объекте нет согласованного графика завершения строительства.

Это вызывает тревогу.

Ташкентский ремонтно-экскаваторный завод Министерства мелиорации и водного хозяйства является единственным в Узбекистане предприятием, поставляющим металлоконструкции для строящихся ирригационных сооружений, каналов и водохранилищ.

Затворы, закладные части в основание плотин, винтовые гидроподъемники, детали для облицовки тоннелей — вот далеко не полный перечень изделий завода. Предприятие производит не только ремонт экскаваторов, дизелей для насосных станций и землесосов, но и изготовляет сотни полевых вагончиков.

Однако существующий участок по выпуску металлоконструкций (расположенный в неприспособленном для этих целей кузнечно-котельном цехе) не обеспечивает нужд производства.

Генподрядчик СУ-10, руководители 159-го стройтреста Главташкентстроя должны незамедлительно принять решительные меры к ускорению работ на важном юбилейном объекте.

В. ФИЛОНСКИЙ,
старший мастер ОТК завода, председатель группы народного контроля,

М. НАГАЕВ,
председатель комитета народного контроля Кировского района,

М. САВЕЛЬЕВ,
корреспондент «Вечернего Ташкента».

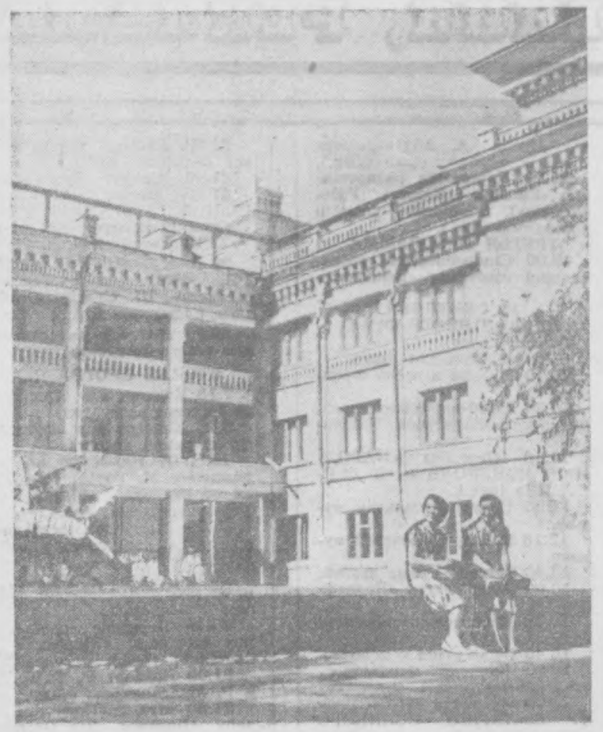

ТАШКЕНТ СЕГОДНЯ.
НА СНИМКЕ: ДВОРЕЦ ЖЕЛЕЗНОДОРОЖНИКОВ.
Фото Р. Шамсутдинова и Б. Муминова. (УзТАГ).

ОТКРЫТИЯ ТАШКЕНТСКИХ АРХЕОЛОГОВ

АЛЕКСАНДР Самойлович Прилуцкий весьма далек от археологии. Он начальник участка Главмосстроя, и главная его забота — скорее построить дома на улице Пушкинской. Но видели бы вы, как загорелись его глаза, когда рабочие и сотрудники Института истории и археологии Академии наук УзССР показали ему на выглянувшую из-под ковша экскаватора крышку древнего некрополя. С каким вниманием слушал он рассказ о древнем прошлом Ташкента, о том, что несколько веков назад на месте улицы Пушкинской были необжитые, болотистые места, и сюда местные жители ходили стрелять птиц.

Александр Самойлович тут же спросил археологов, чем строители могут им помочь, и в ответ на их просьбу выделил бульдозер и двух рабочих для расчистки участка. Раскопки дали ученым много интересных сведений.

Это лишь один из многочисленных эпизодов, свидетельствующих о том, как строители помогают ученым в их поисках. То и дело в Институте истории и археологии и в других научных учреждениях раздаются звонки — строители сообщают о своих находках: в одном месте обнаружены черепки старинной посуды, в другом — орудия труда...

А поиски приобретают все больший размах. В Ташкенте несколько сот строящихся объектов, и котлован любого из них может хранить предметы, способные помочь ученым в раскрытии сложнейших загадок истории. Все новостройки надо держать под наблюдением. Этим и занимается отряд специалистов, возглавляемый кандидатом исторических наук В. А. Булатовой.

Наиболее «плодовитые» стройки — новый универсальный магазин на Чорсу, квартал Д-19 на Чиланзаре, районы Первушинского моста и Себзара, — у медресе Барак-хана. Если собрать воедино все найденное там, получится довольно обширная коллекция. Что же в ней самое привлекательное? Какие находки наиболее многообещающи?

Чаще всего встречаются черепки керамической посуды. Найдены и полностью сохранившиеся изделия древних гончаров. Почти все они разрисованы, причем оригинальность декора, сочетание цветов — всегда ярких и разнообразных — свидетельствуют о высоком гончарном мастерстве мастеров прошлого. На некоторых сосудах встречается красочная надпись «барака», что в переводе значит «благословение». Такая посуда использовалась хозяевами в наиболее торжественных случаях — в день свадьбы или ритуального действия.

В одном из котлованов нашли остатки архитектурного сооружения, возможно, это одна из стен, когда-то опоясывающих город. Некоторые ученые склоняются к такому мнению, потому что с IX по XIV века Ташкент был центром большого района, своеобразным форпостом между земледельческим оазисом и кочевниками степи. Неподалеку от города, в долине реки Ангрен, добывали золото и серебро, в Ташкенте из них отливали монеты, через город проходило множество караванов, и он всегда служил приманкой для завоевателей. Известно, что в Ташкенте было несколько крепостей, — после разрушения одной строили другую. Вполне возможно, что археологи наткнулись на остатки одной из крепостных стен.

В районе Себзара обнаружены высохшие много веков назад русла древних арыков. Они свидетельствуют: когда-то здесь было широко развито земледелие. Другие предметы говорят, что несколько позднее, в эпоху Саманидов (IX—X века), тут стояли ремесленные мастерские, изготовлявшие керамическую посуду высокого качества.

Разумеется, сейчас еще рано делать какие-либо обобщения, но вне всяких сомнений: археологические раскопки в Ташкенте принесут еще немало ценных находок, они помогут пролить свет на многие вопросы истории, пока еще окутанные туманом неизвестности.

В. БАХРАМОВ.

НОВОСТИ • НОВОСТИ

ВИНОДЕЛЬЧЕСКИЙ СЕЗОН

начался в Узбекистане. Первые тысячи тонн винограда переработали Кибрайский, Газалкентский, Дурменский и другие заводы. На всех 12 винзаводах республики проведена реконструкция. Это позволит увеличить переработку винограда по сравнению с прошлым годом на 25 тысяч тонн. На заводе комбината имени У. Юсупова расширяется коньячный цех. Выпуск продукции увеличивается здесь вдвое.

Кибрайский винзавод приступил к изготовлению новой марки вина «Чимган», получившего в Москве на дегустации высокую оценку. К юбилею Великого Октября будет изготовлено 10 тысяч декалитров этого вина. Большую партию нового игристого напитка «Рохат» готовит Ташкентский комбинат шампанских вин.

В нынешнем сезоне заводы Узбекистана выпустят миллионы декалитров вина.

(УзТАГ).

СЕВ ОЗИМОГО ЛУКА

начался в колхозах Самаркандского района. Первыми приступили к этим работам колхозы «Ленин байраги», «Гулистан», «Победа», имени Энгельса, «Москва».

Как показал опыт, репчатый лук в Зарафшанской долине хорошо переносит зиму в открытом грунте и уже в марте дает первый урожай пера. Озимые посевы предназначаются для заготовки ранней весенней зелени, содержащей большой процент сахара, минеральных веществ и, особенно витаминов.

(УзТАГ).

Поспели хорезмские ДЫНИ

УРГЕНЧ, 7 СЕНТЯБРЯ (УзТАГ). НА БАХЧЕВЫХ ПЛАНТАЦИЯХ ХОРЕЗМА НАЧАЛСЯ СЪЕМ БОГАТОГО УРОЖАЯ ЗНАМЕНИТЫХ ДЫНЬ СОРТА «ГУЛЯБИ». ПЕРВЫЕ 100 ТОНН СЛАДКОЙ ПРОДУКЦИИ ОТПРАВЛЕНЫ В МОСКВУ.

НОВОСТИ • НОВОСТИ

ОКНО В МИР

ОПАСНЫЕ ИССЛЕДОВАНИЯ

Панамский еженедельник «Эль Чоло» сообщил о строительстве в провинции Коклэ военной базы США с площадками для запуска ракет.

«Десятки машин с американскими солдатами, аппаратурой и оборудованием проходят по шоссе, которое ведет из Эль Роблэ в Калобрэ, пишет журнал. При этом, подчеркивает журнал, в пункте, откуда грузы далее следуют в горы, появились ставшие уже классическими в этой центрально-американской республике таблички с категоричным «Вход запрещен!» на английском и испанском языках.

«Известно,— заявляет «Эль Чоло»,— что панамское правительство безвозмездно передало американцам целые районы, где они сооружают базы, утверждая, что занимаются там изучением участков для строительства нового канала». (После так называемого «обмена нотами» между министром иностранных дел Панамы и послом США американцам было разрешено «проводить исследования в провинции Дариэн»).

Однако панамские прогрессивные организации разоблачили эту фальшивку. Проводящиеся в Дариэн работы не имеют никакого отношения к новому каналу— на самом деле там строятся военные базы США.

В заключение «Эль Чоло» требует, чтобы правительство объяснило народу Панамы, что делают американские солдаты в провинции Коклэ.

Обзор иностранной печати

за 6 сентября

Все венгерские газеты, печать социалистических стран на центральных местах публикуют материалы в связи с прибытием сегодня в Будапешт советской партийно-правительственной делегации во главе с Генеральным секретарем ЦК КПСС Л. И. Брежневым.

Софийская печать отводит видное место начинающемуся сегодня визиту в Болгарию партийно-правительственной делегации ГДР.

Газеты Польши и Франции помещают редакционные статьи и комментарии в связи с официальным визитом в Польшу президента Франции Де Голля. «Сближение между Польшей и Францией, соответствующее интересам обоих государств, — пишет «Трибуна люду», — это важное звено более широкого процесса, исключительно важное для дела европейской коллективной безопасности, для упрочения мирного сосуществования и для успешного формирования отношений между Востоком и Западом — процесса сближения сотрудничества и взаимодействия между Францией и социалистическими странами Европы».

Зарубежная пресса по-прежнему отводит значительное место событиям во Вьетнаме. Сообщается об ожесточенных сражениях между южновьетнамскими патриотами и американскими войсками. Как пишут нью-йоркские газеты, особенно острые бои происходят в районе дельты реки Меконг. Лондонские газеты сообщают о больших потерях США во Вьетнаме.

Иностранные газеты сообщают об артиллерийском обстреле израильскими войсками района Суэца и позиций иорданских войск на реке Иордан.

Американская печать обращает внимание на обострение классовой борьбы в США. По словам «Нью-Йорк таймс», забастовка рабочих автомобильной компании Форда стала почти неизбежной, так как переговоры между профсоюзом автомобилестроителей и руководством компании не дали результатов. Газеты сообщают также, что назревают забастовки учителей в Нью-Йорке и Детройте.

Американская пресса пишет о нарастании расовых конфликтов в различных районах Соединенных Штатов Америки.

Главная тема лондонской прессы — конференция британского конгресса тред-юнионов. Газеты указывают, что ожидается одобрение нескольких проектов резолюций, осуждающих экономическую политику правительства. «Файнэншл таймс» отмечает, что «профсоюзы, противостоящие линии правительства, уверены в своих силах». Как подчеркивает «Дейли телеграф», принятие конференцией БКТ резолюции с осуждением позиции правительства по вьетнамскому вопросу указывает на возможность одобрения подобной резолюции и на ежегодной конференции лейбористской партии.

(ТАСС).

Почему были сирены

ГДЕ СЕЙЧАС ФРАНКА ВИОЛА?

Вой сирен разорвал тишину западногерманской столицы. «Атомная тревога» «Нападение с воздуха!».

Заметались прохожие на тротуарах. Водитель такси рванул свой «Опель» на красный свет. Движение на центральной площади Бонна Мюнстерплац приостановилось. В течение пяти минут сирены гудели во всех городах Западной Германии. Боннская военщина провела очередную пробу нервов у своих сограждан, организовав атомную тревогу. Цель этой акции, которая проводится по указанию министерства внутренних дел несколько раз в год, как и цель всей официальной пропаганды Западной Германии — приучить граждан ФРГ к мысли о неизбежности наступления так называемого чрезвычайного дня «икс», когда на Западную Германию якобы будет совершено атомное нападение. Готовясь к этому дню, Бонн затрачивает ежегодно на создание стратегических запасов продуктов питания более 500 миллионов марок.

Поздно ночью на окраине сицилийского городка Алькамо во дворе крестьянина Бернардо Виола запылал хлев. Семье Виола с трудом удалось сделать так, чтобы пожар не перекинулся на дом. Когда возле тлеющих бревен Бернардо увидел обгоревший бидон из-под керосина, он сказал лишь два слова: «Опять они». О ком же идет речь?

Во всех странах писали о процессе Франки Виолы, сицилийской девушки, похищенной местным главарем гангстерской банды мафии— Филиппо Мелодиа и изнасилованной им. Суд в Трапани закончился поражением гангстеров. Под давлением общественности Мелодиа был приговорен к 11 годам тюрьмы, а его подручные— на срок от 4 до одного года. Вторая инстанция недавно увеличила срок Мелодиа с 11 до 13 лет.

Как же обстоят дела сейчас?

После процесса мафия создала немыслимую атмосферу для Франки и ее семьи. «Неизвестные» потравили у отца Франки— Бернардо участок, засаженный помидорами, срезали все виноградные лозы (выращивание винограда едва ли не единственный источник существования сицилийского крестьянина). В довершение ко всему бандиты подожгли хлев. А когда несколько подручных Мелодиа, осужденных в Трапани, вернулись раньше срока, бедная девушка вынуждена была темной ночью бежать из родного местечка и скрыться.

Как видно, процесс в Трапани мало чем поколебал всевластие пресловутой мафии.

(АПН).

ГЛАВНЫЙ ПРИЗ ПОЛУЧИЛ ФИЛЬМ А. ПЕТРОВИЧА

Несомненно, важным моментом в югославской культурной жизни был традиционный кинофестиваль. Этот фестиваль, как всегда, проходил в городе Пуле. На нем были представлены лучшие художественные, документальные и короткометражные фильмы югославской кинематографии.

Главный приз фестиваля получил фильм режиссера Александра Петровича «Сборщики перьев». Г. КИСЕЛЕВ, корреспондент ТАСС.

Белград.

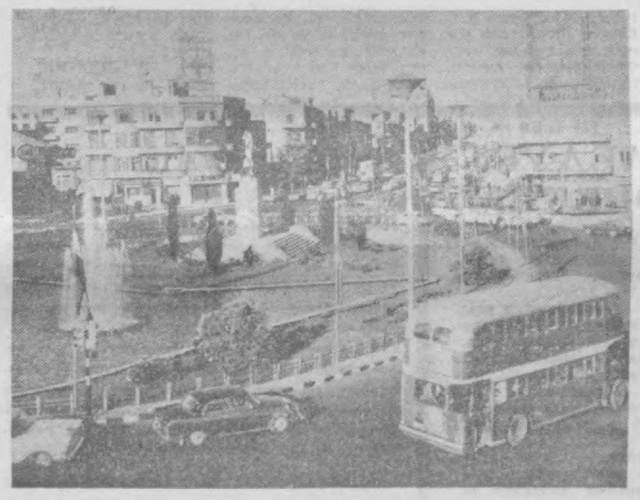

По странам мира

ЦЕНТРАЛЬНАЯ УЛИЦА ТЕГЕРАНА — СТОЛИЦЫ ИРАНА.

Фото Аджерпресс—ТАСС.

НОВОСТИ НАУКИ И ТЕХНИКИ БРАТСКИХ СТРАН

НОВЫЙ МОТОЦИКЛЕТНЫЙ МОТОР

СТОКГОЛЬМ. (Соб. корр. АПН). Житель шведского города Спонга Нильс Хедлюнд недавно сконструировал интересный мотор для мотоцикла. Двигатель одноцилиндровый, его мощность 51 л. с. Максимальное число оборотов — 6800 в минуту, система питания позволяет использовать как бензин, так и спирт (при бензине мощность составляет 44 л. с.). Мотор крепится к раме мотоцикла конструкцией, похожей на крепление коренного подшипника, что значительно снижает вибрацию. Вес двигателя для мотоцикла с трехскоростной коробкой передач — 40 кг. Его конструкция позволяет быстро производить разборку и сборку, даже в ходе соревнований.

Предполагают, что мотоциклы с новым двигателем появятся накануне финальных международных мотогонок в Лондоне в сентябре этого года.

Б. МЕТЕЛКИН.

«БЕЛОЕ МАСЛО»

БУДАПЕШТ. АПН — Анжерпресс). Сотрудники научно-исследовательского института по переработке нефти в городе Пдоешти разработали технологию получения «белого масла». Новый материал будет использоваться при изготовлении полиэтилена и позволит сделать этот пластик пригодным для упаковки химикатов. Кумпинский нефтеочистительный завод в настоящее время уже приступил к промышленному производству «белого масла».

НОВЫЙ ОЗДСКИЙ ЧУГУН

БУДАПЕШТ. АПН-МТИ). Венгерские ученые разработали новый метод, позволяющий значительно снижать состав серных примесей в чугуне. Сейчас на Оздском металлургическом комбинате специалисты добились успешных результатов, уменьшив содержание серы на 40 процентов. По этому методу в Озде в нынешнем году выплавят 200 тысяч тонн чугуна.

Документация на изобретение венгерских ученых будет передана металлургическим предприятиям стран — членов Совета Экономической Взаимопомощи.

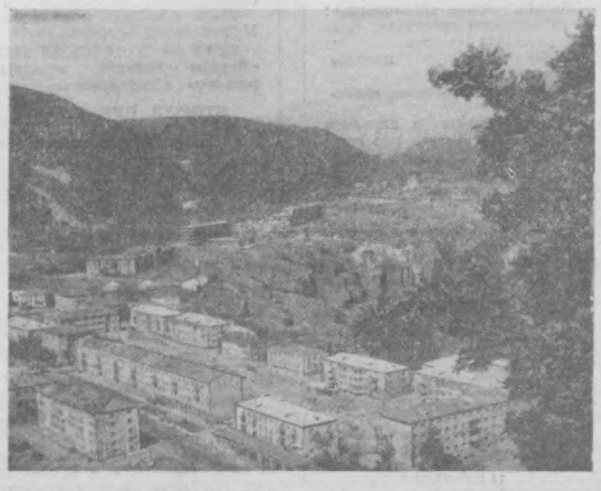

АРМЯНСКАЯ ССР. На высоте 2000 метров над уровнем моря в горах Сюника, где лето прохладно и солнечно, расположен курорт Джермук.

Он славится минеральными водами, которые близки по своим физико-химическим свойствам к источникам всемирно известного курорта Карловы Вары. Температура целебных вод Джермука достигает 62 градусов.

Покрытые лесами горы, альпийские луга, величественные скалы, пещеры и водопады, окружающие курорт, создают чарующий пейзаж.

Со всех концов страны в Джермук ежегодно приезжает лечиться более 9 тысяч человек. В городе построены новые жилые дома, лечебные, общественные здания, проложены прямые улицы.

НА СНИМКЕ: Джермук растет.

Фото Э. Исаакяна.

(Фотохроника ТАСС).

О ЛЮДЯХ ХОРОШИХ

МАМА-МИЛИЦИОНЕР

Каждый раз когда Маринка читает наизусть в детском саду стихи, она с особенной выразительностью произносит строки:

— А у Коли, например,
Мама — милиционер.

— И моя тоже, — непременно добавляет девочка и очень этим гордится. А гордиться такой мамой, как у Марники, и в самом деле можно.

— Лейтенант Андреева, вам поручается расследование нового дела, — сказал начальник.

Задание было сложным. В Ленинский райотдел милиции Ташкента обратился продавец палатки гастрономического магазина: палатку, мол, обокрали. Алла Ефремовна побывала на месте происшествия, изучила обстановку, побеседовала с людьми и начала проверку бухгалтерского учета. Постепенно перед следователем вырисовывалась четкая картина. В магазине была произведена большая растрата. Надвигалась ревизия. Продавец вместе с заведующим инспирировали кражу. Факты, собранные Андреевой, неоспоримо это доказывали.

Или вот другой случай. Совершена квартирная кража. Вещи как в воду канули. И снова для Аллы Ефремовны началась горячая пора. Шаг за шагом ведет следствие лейтенант милиции Андреева. Вот и первая ниточка, ведущая к преступнику. У него обнаружили скатерть.

— Откуда?

— Купил в магазине, — последовал ответ.

И следователь терпеливо ищет новые улики, которые, что называется, прижимают вора к стенке, и он полностью признает себя виновным. А Алла Андреева облегченно вздыхает: еще один клубок распутан.

...Когда знакомятся с Аллой Ефремовной впервые, неизменно спрашивают: «Вы не боитесь тех, с кем имеете дело?».

— Нет, — категорически качает она головой. — Это они меня боятся.

У Аллы Ефремовны Андреевой призвание и следственной работе. И она его щедро отдает людям. Она борется с теми, кто мешает спокойно жить и трудиться.

А. АЛЕХИН.

ЭТО ИНТЕРЕСНО

Первые аэронавты в Туркестане

ВЕСНОЙ 1896 года на улицах всегда шумного и оживленного Ташкента появились огромные афиши. Они настоятельно извещали о предстоящем полете на воздушном шаре—монгольфьере «Меркурий» — прибывшего в Туркестан воздухоплавателя В. Л. Шиделькевича.

Это сенсационное сообщение вызвало среди жителей города живой интерес. В Средней Азии полетов на воздушных шарах еще никто никогда не совершал.

17 апреля сотни ташкентцев прибыли в городской сад (ныне парк имени Горького), чтобы посмотреть на «летающего» человека.

Аэронавт привез с собой большой по объему воздушный шар, наполнение которого подогретым воздухом заняло около двух часов.

Закончив приготовления к полету, Шиделькевич в седьмом часу вечера при восторженных выкриках зрителей начал свой 289-й очередной подъем.

Однако, как сообщала в своем отчете о полете газета «Окраина», когда шар достиг высоты примерно 700 метров, «из него показался дым, и он стал спускаться вниз, увеличивая скорость. Случилось несчастье: шар загорелся, и бедного аэронавта надо было считать погибшим».

К счастью, катастрофы не произошло. Воздухоплавателю, когда до земли оставалось каких-нибудь 4—5 метров, удалось выпрыгнуть из корзинки, подвешенной под монгольфьером, и отбежать в сторону. В этот же момент «...шар лопнул, и на месте падения взвился клуб черного дыма».

Так неудачно был совершен первый подъем на воздушном шаре в Средней Азии. Несмотря на аварию, в газете было помещено объявление, что 21 апреля состоится новый полет Шиделькевича на воздушном шаре «Вулкан». Но полет этот, видимо, не состоялся. Никаких сведений о нем в издававшихся в то время в Туркестане газетах опубликовано не было.

Прошло шестнадцать лет. Осенью 1912 года газета «Туркестанские ведомости» сообщила читателям и приглашала «широкую публику» посетить 28 октября беговой ипподром, где прибывший в Ташкент воздухоплаватель Юзеф Маврикиевич Древницкий будет показывать свой «полет на монгольфьере с парашютом».

Полет Древницкого был назначен на три часа дня. Незадолго до назначенного времени ипподром и окружающие его улицы были уже заполнены народом. Кстати сказать, ташкентцев не столько интересовал подъем на воздушном шаре, сколько прыжки с парашютом, которым придавалось большое значение. Сами воздухоплаватели считали их смелым и рискованным делом. Даже в своих объявлениях о предстоящем полете они помещали изображения не воздушного шара, а парашюта.

В пятом часу воздухоплаватель под бурные аплодисменты присутствующих поднялся в воздух. Шар быстро уносило под облака, и через две минуты уже трудно было разглядеть невооруженным глазом висевшего под ним парашютиста.

Поднявшись на высоту 700 метров, Древницкий при помощи веревки привел в действие отсоединяющий механизм, посредством которого купол парашюта был прикреплен стропами к оболочке шара, и камнем полетел вниз. Прошли две-три секунды свободного падения. За это время на глазах у зрителей под воздействием встречного потока воздуха купол начал наполняться и превратился в белоснежный зонт. Бесстрашный спортсмен стал медленно опускаться под восторженные аваации ташкентцев. Вскоре он благополучно приземлился на поле ипподрома.

Так был совершен в истории Узбекистана и всей Средней Азии первый прыжок с парашютом.

После удачного полета и прыжка в Ташкенте Ю. Древницкий побывал в Фергане, Самарканде, Каттакургане, где также продемонстрировал свое мастерство в прыжках с парашютом.

Кем же был этот отважный человек? Имя Юзефа Маврикиевича Древницкого почти неизвестно современному читателю. А между тем в свое время этот пионер русского парашютизма был очень популярен в России.

Он родился в Варшаве в 1867 году. Всю свою жизнь Юзеф Маврикиевич прожил в России и считал себя русским воздухоплавателем и парашютистом. Спортивную жизнь воздухоплавателя он начал в 1891 году, следуя примеру своего старшего брата Станислава. Юзеф Маврикиевич демонстрировал свои полеты и прыжки с парашютом почти во всех городах России.

В 1898 году Древницкий совершал прыжки в Тбилиси. Во время своих подъемов и прыжков отважный спортсмен проделывал в воздухе гимнастические упражнения на подвешенных к шару и парашюту трапециях.

Летом 1910 года Ю. Древницкий впервые посетил Петербург и совершил там 12 прыжков. В сентябре того же года он принял участие во «Всероссийском празднике воздухоплавания», на котором русские летчики демонстрировали свои достижения в области освоения авиационной техники. Этот праздник явился своеобразным смотром сил молодой русской авиации. Ю. Древницкий среди участников состязаний был единственным парашютистом.

27 мая 1912 года, во время своего второго приезда в Петербург, он совершал прыжок с парашютом. При снижении бесстрашный авиаспортсмен попал ногами на провода трамвайной линии. Только высокое спортивное мастерство и хладнокровие спасли его от неминуемой гибели.

Через несколько дней Древницкий вновь совершал подъем на воздушном шаре. Перед самым взлетом прошел проливной дождь, и сильно намокший шар, быстро охладившись, не смог подняться на большую высоту. Он начал быстро опускаться вниз. Рискуя своей жизнью, воздухоплаватель совершил прыжок с небольшой высоты. Однако во время падения купол парашюта не наполнился воздухом, аэронавт упал в озеро и чудом остался жив.

За свою жизнь Ю. Древницкий совершил свыше 400 прыжков с парашютом. Отважный и мужественный авиаспортсмен умер летом 1917 года и похоронен в Москве.

Е. ФОМИН.

Вечерний Ташкент
11 сентября 1967 г.

Армик Александрович КАПРИЕЛОВ

После тяжелой болезни скончался секретарь парткома Главташкентстроя **АРМИК АЛЕКСАНДРОВИЧ КАПРИЕЛОВ.**

А. А. Каприелов родился в 1925 году в селе Азёх, Нагорный Карабах, Азербайджанской ССР и свою трудовую деятельность начал в 1942 году учеником механика Ташкентского авиационного завода. На этом заводе он проработал 20 лет и вырос до главного механика предприятия.

Энергичный работник, чуткий товарищ А. А. Каприелов в 1962 году выдвигается на должность председателя Кировского исполкома райсовета депутатов трудящихся, а через год—первым секретарем Кировского райкома КП Узбекистана. Армик Александрович Каприелов работал инспектором ЦК КП Узбекистана, а затем избирается секретарем парткома Главташкентстроя.

Где бы ни работал А. А. Каприелов, он все свои силы и знания отдавал делу развития экономики и культуры, строительству и благоустройству Ташкента.

Армик Александрович был человеком большой души, он снискал большое уважение актива города, всех, кто его знал. Родина наградила его орденом «Знак Почета».

А. А. Каприелов неоднократно избирался членом Ташкентского горкома и Кировского райкома КП Узбекистана, депутатом городского и районного Совета депутатов трудящихся.

Светлая память о чутком, отзывчивом товарище, принципиальном коммунисте, замечательном человеке, неутомимом труженике навсегда сохранится в наших сердцах.

Х. АСАМОВ, Ш. АХМАДАЛИЕВА, Л. БАУКОВ, Р. БАБАДЖАНОВА, М. КУРБАНОВ, В. ОКУНСКИЙ, С. РАСУЛОВ, П. САДЫМЕНКО, В. СКРЕБНЕВ, М. ТАЛИПОВ, Н. МАЛЫХИН, П. РЕПИН, И. УМАРОВ, И. МАРЦИНЮК, Г. ЛЕБЕДЕВ, С. НАРКУЗИЕВ, Г. САРКИСОВ, С. РАХМАТХОДЖАЕВА, Т. АКИМОВА, Т. САДЫКОВ, А. САКИЕВ, Н. ТУРСУМЕТОВ, Б. ХАЛИЛОВ, Н. ЗАКИРОВ, Г. АБДУРАСУЛЕВ, Т. ИРГАШЕВ, З. КАДЫРОВ, М. ЛЕБЕДИНСКАЯ, П. ПОДКОПОВ, М. ХОДЖАЕВ, Д. ШАБУРХАНОВ, А. КАЮМОВ, А. УМАРОВ.

ОТ КОМИССИИ ПО ОРГАНИЗАЦИИ ПОХОРОН А. А. КАПРИЕЛОВА

Комиссия сообщает, что гроб с телом А. А. Каприелова будет установлен в театре имени Свердлова с 14 до 16 часов 12 сентября 1967 года.

Похороны состоятся 12 сентября в 17 часов на кладбище по улице Боткина.

ИЗ БЛОКНОТА НАТУРАЛИСТА

Станция «Речная гладь»

НА картах Узбекистана такой станции нет, если не считать жирную синюю полоску, копирующую все извилины Сыр-Дарьи. Могучая среднеазиатская река протянулась на 2529 километров. На этом расстоянии, всюду, где есть тишина и пища, останавливаются птицы на отдых. Речная гладь, многочисленные затоки, озерки, речные рукава скоро огласятся гомоном перелетных гостей. В России и на Севере Казахстана уже начались кочевки птиц. Формируются окончательные стаи, готовые тронуться в далекое путешествие на юг. На снимке вы видите неоглядные сырдарьинские дали, посеребренные солнцем. Речная гладь готова встретить гостей.

А. ЛЕСНЯК.
Фото автора.

ПАМЯТНИК «ЗАПОРОЖСКОЙ СЕЧИ»

Остров Хортица на Днепре, который в XV—XVIII веках был форпостом запорожского казачества, станет мемориальным музеем «Запорожской Сечи». Постановлением Совета Министров Украинской ССР он объявлен государственным историко-культурным заповедником.

На острове, где сохранились остатки казацких укреплений и братские могилы, решено создать мемориальный комплекс. Разработку его проекта закончила группа запорожских архитекторов, скульпторов и художников. Комплекс будет состоять из музея-панорамы, этнографического музея под открытым небом и садово-декоративного парка. Здесь все напоминает «Запорожскую Сечь». Казацкие курени (шалаши), сторожевые вышки, оружейные и гончарные мастерские, знаменитые казацкие «Чайки» — челны...

(Корр. ТАСС).

Запорожье.

РЫБА СЛЕДУЕТ ЗА ЧЕЛОВЕКОМ

Можно ли управлять передвижением рыб? Недавние эксперименты, проведенные советскими учеными-ихтиологами, подтвердили это.

— В основу успешно закончившихся опытов, — сообщил корреспонденту ТАСС профессор Б. П. Мантейфель, — положена так называемая оптомоторная — зрительно-двигательная — реакция рыб. Замечено, что рыба, особенно молодь, обитающая в верхних слоях, мгновенно реагирует на движение черно-белых полос, лучей света и, словно завороженная, следует за ними.

Как показали эксперименты, проведенные сотрудниками Института эволюционной морфологии и экологии животных Академии наук СССР, рыбы неизменно устремляются вслед за движущимися в воде яркими ориентирами. Подопытные мальки часами плавали по кругу в стеклянном сосуде, вокруг которого вращалась ширма с черно-белыми полосами. Стая рыб передвигалась в реке на расстояние в несколько километров вслед за опущенным в воду разноцветным полотнищем.

Используя оптомоторную реакцию, можно, например, заставить рыб обходить турбины электростанций и другие гидротехнические сооружения.

Часы-сувениры

Художественный совет куйбышевского завода имени Масленникова утвердил образцы часов-сувениров. Одна новинка получила название «Старт». На подставе из черного монолита взметнулось ввысь знамя, а в нем — механизм часов. Другой образец — морской лев, жонглирующий часами.

В юбилейном году на предприятии освоено производство наручных мужских часов в праздничном оформлении. На золотом циферблате проступает силуэт крейсера «Аврора», а за ним—обелиск покорителям космоса и памятные даты: 1917—1967 годы.

(Корр. ТАСС).

ВАРЕНЬЕ ИЗ ГРЕЦКИХ ОРЕХОВ

начал выпускать Шахрисабзский консервный завод. Специально для этого лакомства собирались в горах около совхоза «Кишлык» недозрелые плоды, которые подвергались затем сложной технической обработке. Дегустационная комиссия завода и государственная инспекция по каравлям Министерства торговли республики дали новой продукции высокую оценку.

(УзТАГ).

НОВЫЕ ЭКСПОЗИЦИИ МУЗЕЯ

Широко представлены в Ташкентском музее природы разнообразная фауна и флора нашей республики. Сейчас здесь готовятся новые экспозиции. Художники, плотники, маляры, стекольщики оборудуют зал общей биологии, экспонаты которого расскажут посетителям о возникновении и развитии жизни на земле. Ведется подготовка новой интересной экспозиции «Землетрясения», в которой широко будут представлены материалы прошлогоднего ташкентского землетрясения.

СОВРЕМЕННОЕ ПЯТИБОРЬЕ

ЧЕМПИОНЫ

НА закончившемся первенстве Центрального совета ДСО «Спартак» по современному пятиборью узбекские спортсмены стали обладателями звания чемпионов спортобщества в командном зачете. Двое из тройки узбекских пятиборцев — Сергей Шуников и Александр Сорокин, занявшие соответственно четвертое и пятое места в личном зачете, включены в состав сборной команды Центрального совета ДСО «Спартак».

НОВОСЕЛЫ ЗООПАРКА

Совсем недавно справили новоселье в Ташкентском зоопарке шимпанзе Никус, питон и слоновая черепаха. И вот в городке пернатых и зверей снова пополнение.

Доставлены поездом из заповедника Аскания-Нова полосатая двухгодовалая зебра и пара молодых страусов. Родина зебры — знойная Африка, а родные пенаты страусов — Южная Америка.

Если зебра, как экспонат, не нова для ташкентцев, то страусы-нанду в нашем зоопарке демонстрируются впервые. Птицы весьма доброжелательны и, как видно по снимку, сразу же стали на дружескую ногу со своим шефом — директором зоопарка В. Е. Гончаровым. Страусы совсем непривередливы в еде, их ежедневное меню составляют овощи, фрукты и зерно. Ну а зебра вообще неприхотлива и вполне довольствуется рационом своих парнокопытных сородичей.

Самочувствие всех трех «новоселов» отличное. Видимо, ташкентский климат пришелся им по нраву.

Л. ХОРВАТ.

Редактор
С. М. КАРАМАТОВ.

ОБЪЯВЛЕНИЯ, РЕКЛАМА

РАДИОСЛУШАТЕЛЯМ

11 СЕНТЯБРЯ

ПЕРВАЯ ПРОГРАММА

18.00 **Обзор газеты «Правда»** (узб.).
18.10 Романсы советских композиторов.
18.40 Концерт.
19.20 Концерт солистов ансамбля «Хайтарма» (тат.).
20.00 Передача **«Герои уборочной страды»** (рус.).
20.10 **Песни и танцы народов СССР.**
20.45 Передача «Ключ к резервам» (узб.).
21.00 Концерт для работников сельского хозяйства (узб.).
21.35 «Пять минут о вашем здоровье» (узб.).
21.40 «Вокруг света» (узб.).
21.50 **Москва.** ХРОНИКА ВЕЛИКОГО ОКТЯБРЯ. **«Последние известия».**
22.15 Вечер танцевальной музыки (узб.).
22.40 Литературная передача «Наши современники» (узб.).
23.20 Лирический концерт (узб.).

ВТОРАЯ ПРОГРАММА

19.00 Оркестровые мелодии.
19.30 **Из узбекской классики. Творчество Увайси** (рус.).
20.10 Узбекская народная музыка.
20.45 Из юбилейного цикла «ШАГИ НАУКИ И ТЕХНИКИ». Рассказывает кандидат технических наук Е. Дворцов. **«Машина убирает хлопок»** (рус.).
21.00 Литературная передача. Очерк А. Абдукадырова «Золото Узбекистана» (тадж.).
21.20 **Программа радиостанции «Ёшлик» («Юность Узбекистана»).** Повторение дневной программы (рус.).

ТРЕТЬЯ ПРОГРАММА

18.00 Симфонические произведения советских композиторов.

12 СЕНТЯБРЯ

ПЕРВАЯ ПРОГРАММА

8.25 Концерт.
9.30 Мелодии для чанга.
10.10 Музыка и песни Франции.
10.30 Симфонические произведения композиторов Узбекистана.
11.10 Передача «НАРОДНЫЙ КОНТРОЛЬ — В ДЕЙСТВИИ» (рус.).
11.25 **Инструментальная музыка.**
12.15 **Концерт узбекской музыки.**
13.40 **Эстрада наших друзей.**
18.00 **Обзор газеты «Правда»** (узб.).
18.10 Спортивная передача (узб.).
18.40 От мелодии к мелодии.
19.20 Концерт каракалпакской музыки.
20.00 Из цикла «НАВСТРЕЧУ 50-ЛЕТИЮ ВЕЛИКОГО ОКТЯБРЯ». Передача **«Труд их — творчество»** (рус.).
20.10 Концерт вокального ансамбля Дома культуры имени Фрунзе города Ташкента.
20.45 Беседа «Атеистическое воспитание — важная задача» (узб.).
21.00 Концерт для работников сельского хозяйства.
21.40 «Вокруг света» (узб.).
21.50 Москва. ХРОНИКА ВЕЛИКОГО ОКТЯБРЯ. «Последние известия».
22.15 Вечер вальсов.
22.40 К 50-ЛЕТИЮ ОКТЯБРЯ. **«Антология узбекского рассказа». Ш. Сулейман. «Фатима Садыкова»** (рус.).
23.20 **Концерт для строителей нового Ташкента** (узб.).

ВТОРАЯ ПРОГРАММА

7.15 **Концерт для строителей из братских республик.**
8.25 **Концерт для любителей классической музыки.**
19.00 **К 100-летию со дня рождения М. Горького. «Сказки об Италии», «Мать».** Радиоинсценировки (узб.).
19.30 Выступает эстрадный оркестр Белорусского радио и телевидения.
20.10 Романсы русских композиторов в исполнении артистов Узбекистана.
20.45 Передача радиостанции «Ёшлик» («Юность Узбекистана») (рус.).
21.00 **Концерт Р. Толмасова и Р. Муллакандова** (тадж.).
21.30 **Музыкальный календарь. «Пианист Лев Оборин».** К 60-летию со дня рождения.

ТРЕТЬЯ ПРОГРАММА

14.00 **М. Аврафи.** Монтаж оперы **«Дилором».**
17.30 **«Юность Гайдна».** Радиопостановка.

ТЕЛЕЗРИТЕЛЯМ

11 СЕНТЯБРЯ

ПЕРВАЯ ПРОГРАММА

На русском языке:

17.55 **Программа передач.**
18.00 Телевизионные новости.
18.20 **Для воинов Советской Армии.** «НА КНИЖНОЙ ПОЛКЕ ОКТЯБРЯ».
18.40 Программа передач и объявления.

На узбекском языке:

18.50 «Слово — пионервожатым».
19.10 «ЧЕТЫРЕ ТАНКИСТА И СОБАКА». Телевизионный художественный фильм (7-я серия).
20.00 Телевизионные новости.
20.15 У животноводов Чимкентской области (передача на казахском языке).
20.30 Программа «Октябрь». «За хлопковую независимость».
21.00 **Телевизионный театр. А. С. Пушкин.** «АНЖЕЛЛО».
21.40 Для работников сельского хозяйства. «Ок олтин карвон-карвон».
21.55 «В 26-го НЕ СТРЕЛЯТЬ». Художественный фильм.

ВТОРАЯ ПРОГРАММА

На узбекском языке:

17.55 Программа передач.
18.00 Для детей. «Рассказы о пятилетке».
18.20 **«В мире химии».** Научно-популярный фильм.

ПОКАЗЫВАЕТ МОСКВА

19.10 **«Молдавия прощается с Москвой». Заключительная передача о днях Молдавской ССР в Москве.**
19.30 **«В мастерской художника».** ЗАСЛУЖЕННЫЙ ХУДОЖНИК РСФСР А. Ф. БУРАК.
20.00 В эфире **«Молодость». — «Приятного аппетита».** Конкурс сельских поваров.
20.30 Народные мастера прикладного искусства.
21.00 Телевизионные новости.
21.10 **«Борцы за народное счастье». К 90-летию со дня рождения Ф. Э. Дзержинского.**
21.40 **«Героический путь борьбы и созидания».** ТЕЗИСЫ ЦК КПСС.
21.55 **Д. Фурманов. «МЯТЕЖ». Премьера телеспектакля.**
23.30 Телевизионные новости.
24.00 **К неделе Украинской ССР в Москве. Анонс телепередач.**
00.10 «ПОДВИГ». **Телеальманах. «Бронированная крепость».**
01.00 Конец ретрансляции Москвы.

ТРЕТЬЯ ПРОГРАММА

ПОКАЗЫВАЕТ ФРУНЗЕ

На киргизском языке:

18.00 Теленовости.
18.15 «Борцы за народное счастье». К 90-летию со дня рождения Ф. Э. Дзержинского.
18.30 ХУДОЖЕСТВЕННЫЙ ФИЛЬМ.
20.10 Программа передач.

На русском языке:

20.15 Теленовости.
20.30 **Публицистический клуб «КРУГОЗОР».**

12 СЕНТЯБРЯ

ПЕРВАЯ ПРОГРАММА

На русском языке:

17.55 Программа передач.
18.00 **Телевизионные новости.**
18.20 **«Алло, говорит Ташкент».** Репортаж.
18.40 «ТУННЕЛЬ». Художественный фильм.
20.15 Программа передач и объявления.

На узбекском языке:

20.25 Телевизионные новости.
20.45 «ЧЕТЫРЕ ТАНКИСТА И СОБАКА». Телевизионный художественный фильм (8-я серия).
21.35 «Легенды и мелодии». Музыкальная передача.
22.15 50 СОВЕТСКИХ ЛЕТ. **«Первые узбекские звуковые фильмы».** Кинопередача.

ВТОРАЯ ПРОГРАММА

На узбекском языке:

17.55 Программа передач.
18.00 «Второе призвание». Литературная передача.
18.20 «Так мы служили». Научно-популярный фильм.

На русском языке:

18.40 **Передачи учебной программы. Консультация для учителей. «Содержание школьного образования».**
19.15 **Для школьников. «Семейный квартет».**

ПОКАЗЫВАЕТ МОСКВА

19.35 Программа передач.
19.40 ОТКРЫТИЕ НЕДЕЛИ УКРАИНСКОЙ ССР В МОСКВЕ.
21.00 Телевизионные новости.
21.20 **«Сила, преобразующая мир». Передача посвящается 100-летию со дня выхода в свет первого тома книги Карла Маркса «Капитал».**
22.30 **«Летопись полувека».** Телевизионный многосерийный документальный фильм, «ГОД 1933-й».
23.30 Телевизионные новости.
24.00 «ФРО». Художественный фильм.
01.00 Конец ретрансляции Москвы.

ТРЕТЬЯ ПРОГРАММА

ПОКАЗЫВАЕТ АЛМА-АТА

Творческое объединение «Курдастар»

Программа «Аул утлары»
18.00 **«Люди моего аула».** Телерепортаж.
18.10 Для детей. «Угадай-ка» и «Балкурак» — концерт.
18.45 «Олтиндан».
19.15 **«Наука, разрешившая тайну».** Киноочерк.

ПОКАЗЫВАЕТ ТАШКЕНТ

На узбекском языке:

19.30 Программа передач.
19.35 Новости.
19.45 Для детей. **«Твои ровесники».**
20.10 **«Париж — Москва».** Документальный фильм.

На русском языке:

20.30 **«На арене цирка».** Концерт.
21.15 Новости.
21.25 А. С. Пушкин. «ПИКОВАЯ ДАМА». Фильм-опера.

ТЕАТРЫ

12 СЕНТЯБРЯ

АКАДЕМИЧЕСКИЙ ТЕАТР ДРАМЫ им. ХАМЗЫ— **Священная кровь.**

КОНЦЕРТНЫЙ ЗАЛ им. СВЕРДЛОВА— **гастроли в СССР «Багуала». Поет и танцует Аргентина.**

КИНО

11 СЕНТЯБРЯ

ЗИМНИЕ

Судьба Золтана Карпати: «УЗБЕКИСТАН», «МОСКВА», «ВОСТОК», «25 ЛЕТ УЗБЕКИСТАНА», им. НАВОИ (днем и вечером), «ДРУЖБА» (по нечетным часам, в 1-м зале).

Сердце друга: «ДРУЖБА» (по четным часам, во 2-м зале), «ЧАЙКА» (в 6, 8, 10 ч. вечера).

Сказка о царе Салтане: ДВОРЕЦ ИСКУССТВ (днем и вечером).

Белый процесс (в 6 ч. вечера). **Леди Гамильтон** (в 8, 9 ч. 45 м. вечера): «30 ЛЕТ КОМСОМОЛА».

Долина семи лун: «МОСКВА» (в 9 ч. 40 м. вечера).

ЛЕТНИЕ

(Начало в 8 ч. 45 м., 16 ч. 30 м. вечера).

Девушки из Такарацуки: им. ТЕЛЬМАНА, им. НАВОИ.

Белый процесс: «ХИВА».

Судьба Золтана Карпати: «ФЕСТИВАЛЬ».

Ганга и Джамна: «ВАТАН».

12 СЕНТЯБРЯ

ЗИМНИЕ

Судьба Золтана Карпати: «УЗБЕКИСТАН», «МОСКВА», «ВОСТОК», «25 ЛЕТ УЗБЕКИСТАНА», им. НАВОИ (днем и вечером), «ДРУЖБА» (по нечетным часам, в 1-м зале).

Сердце друга: «ДРУЖБА» (по четным часам, во 2-м зале), «ЧАЙКА» (в 6, 8, 10 ч. вечера).

Сказка о царе Салтане: «ЧАЙКА» (в 10 ч. утра, 12, 2, 4 ч. дня). ДВОРЕЦ ИСКУССТВ (днем и вечером).

Белый процесс (в 10 ч. утра, 12, 4 ч. дня, 6 ч. вечера). **Леди Гамильтон** (в 2 ч. дня, 8, 9 ч. 45 м. вечера): «30 ЛЕТ КОМСОМОЛА».

Долина семи лун: «МОСКВА» (в 9 ч. 40 м. вечера).

ЛЕТНИЕ

(Начало в 8 ч. 45 м., 16 ч. 30 м. вечера).

Девушки из Такарацуки: им. ТЕЛЬМАНА.

Ганга и Джамна: «ВАТАН».

Во имя любви: им. НАВОИ.

Судьба Золтана Карпати: «ФЕСТИВАЛЬ».

Белый процесс: «ХИВА».

Ташгосцирк
скоро открытие
СЕЗОНА
1967-1968 гг.
Открыта продажа билетов.

22 сентября в 2 ч. дня на заседании ученого совета Института языка и литературы им. А. С. Пушкина в фойе большого конференц-зала (ул. Гоголя, 70)

СОСТОИТСЯ ЗАЩИТА ДИССЕРТАЦИИ:

на соискание ученой степени кандидата филологических наук:

Г. Гафуровой на тему: «К проблеме взаимосвязей узбекской и русской литератур (вопросы художественного перевода с узбекского на русский язык)»;

К. Хайтметовым на тему: «Инверсия в современном узбекском языке».

С диссертациями можно ознакомиться в библиотеке академии (ул. А. Тукаева, 1).

Ташкентский научно-исследовательский институт судебной экспертизы имени Х. С. Сулайманова выражает искреннее соболезнование сотруднику Р. А. Емец по поводу смерти ее отца

Александра Семеновича ПАВЛОВА.

Вечерний Ташкент 4 стр.
11 сентября 1967 г.

НАШ АДРЕС: город Ташкент, улица Дзержинского, 15.

ТЕЛЕФОНЫ РЕДАКЦИИ: коммутатор от 83-02-49 до 83-02-58. Заместитель редактора — 83-29-09, заместители редактора — 83-29-33; ответственный секретарь — 83-27-22; отдел партийных, советских и профсоюзных организаций, городского хозяйства — 83-29-42; отдел промышленности и строительства — через коммутатор — 7-81; отдел литературы и искусства — 83-29-55; отделы писем и массовой работы, спорта — 83-29-70; отделы науки, вузов и школ, иллюстрации — 83-27-57; отдел информации — 83-65-57; отдел объявлений — 83-81-42.

Типография объединенного издательства ЦК Компартии Узбекистана, г. Ташкент.

Р-01218, А. 6470.