БЕЛОРУССИЯ-ТАШКЕНТУ: 25 ТЫСЯЧ квадратных метров жилья

Пролетарии всех стран, соединяйтесь!

Вечерний ТАШКЕНТ

№ 256 (411). ВТОРНИК, 31 ОКТЯБРЯ 1967 г. Цена 2 коп. Год издания 2-й

ОРГАН ТАШКЕНТСКОГО ГОРКОМА КП УЗБЕКИСТАНА И ТАШГОРСОВЕТА

ПЕРВАЯ В МИРЕ АВТОМАТИЧЕСКАЯ СТЫКОВКА НА ОРБИТЕ

СООБЩЕНИЕ ТАСС

ДВА СПУТНИКА В СОВМЕСТНОМ ПОЛЕТЕ

30 октября 1967 года в Советском Союзе произведен запуск искусственного спутника Земли «Космос-188» для продолжения исследования космического пространства и отработки новых систем и элементов конструкции космических аппаратов в соответствии с программой, объявленной ТАСС 16 марта 1962 года.

Спутник выведен на орбиту с параметрами:

— начальный период обращения 88,97 минуты;

— минимальное расстояние от поверхности Земли (в апогее) 276 километров;

минимальное расстояние от поверхности Земли (в перигее) 200 километров;

— наклонение орбиты 51,68 градуса.

В 12 часов 20 минут московского времени впервые в мире была осуществлена автоматическая стыковка на орбите искусственного спутника Земли «Космос-188» со спутником «Космос-186», запущенным 27 октября 1967 года.

После выхода на орбиту искусственного спутника «Космос-188» оба спутника, оборудованные специальными системами сближения и узлами стыковки, провели ряд сложных маневров в космическом пространстве. Автоматически были проведены взаимный поиск, сближение, причаливание и оба спутника жестко состыковались друг с другом. Процессы поиска, сближения и стыковки проводились с помощью специальных радиотехнических средств и счетно-решающих устройств, установленных на борту.

Телевизионное изображение состыкованных аппаратов, а также телеметрическая информация передавались на Землю бортовыми радиотелевизионными установками и телеметрическими системами и принимались сетью наземных пунктов.

Жестко состыкованные искусственные спутники «Космос-186» и «Космос-188» продолжают совместный полет по орбите. По данным телеметрической информации, все бортовые системы и аппаратура спутников функционируют нормально.

Советскими учеными, конструкторами и инженерами решена сложнейшая научно-техническая проблема автоматической стыковки космических аппаратов на орбите. Это открывает широкие перспективы создания на орбите больших научных космических станций, способных проводить сложные и разносторонние исследования космического пространства и планет.

Осуществление первой в истории автоматической стыковки двух искусственных спутников Земли на орбите — новый замечательный успех советской науки и техники в канун славного юбилея 50-летия Великого Октября.

С НАГРАДОЙ!

В ТАШКЕНТСКОМ ГОРКОМЕ КП УЗБЕКИСТАНА, ИСПОЛКОМЕ ТАШГОРСОВЕТА И ОБЛАСТНОМ СОВЕТЕ ПРОФЕССИОНАЛЬНЫХ СОЮЗОВ

О награждении коллективов предприятий и организаций—победителей в социалистическом соревновании в честь 50-летия Великой Октябрьской социалистической революции памятными знаменами Ташкентского горкома КП Узбекистана, исполкома Ташгорсовета и облсовпрофа

Ташкентский горком КП Узбекистана, исполком городского Совета депутатов трудящихся и облсовпроф постановляют:

В ознаменование трудовых успехов предприятий промышленности, транспорта и связи города Ташкента, добившихся наилучших показателей в выполнении принятых социалистических обязательств в честь 50-летия Великой Октябрьской социалистической революции и внесших свой вклад в коммунистическое строительство, наградить памятными знаменами Ташкентского горкома КП Узбекистана, исполкома Ташгорсовета и облсовпрофа коллективы следующих предприятий:

Ташкентского экскаваторного завода Министерства строительного, дорожного и коммунального машиностроения СССР;

Ташкентского завода радиодеталей;

ташкентской швейной фирмы «Юлдуз» Министерства легкой промышленности Узбекской ССР;

Ташкентского булочно-кондитерского комбината Министерства пищевой промышленности Узбекской ССР;

Ташкентского автомобильного комбината № 3 Министерства автомобильного транспорта и шоссейных дорог Узбекской ССР;

строительного поезда «Белстрой» Белорусской ССР;

треста «Водоканал» Ташгорисполкома;

ремонтно - строительного треста Ташгорисполкома;

строительного треста № 3 Главташкентстроя.

Оставить памятные знамена на этих предприятиях и в организациях на вечное хранение как символ трудовой доблести коллективов и установить в специально отведенных местах, доступных для всеобщего обозрения.

Ташкентский горком КП Узбекистана, исполком городского Совета депутатов трудящихся и облсовпроф выражают благодарность всем коллективам предприятий и организаций, успешно выполнившим свои социалистические обязательства и честь славного юбилея 50-летия Великого Октября, и призывают всех трудящихся города еще шире развернуть социалистическое соревнование за досрочное выполнение пятилетнего плана, повышение производительности труда и эффективности производства.

Секретарь Ташкентского горкома КП Узбекистана С. РАСУЛОВ.

Председатель исполкома Ташгорсовета Х. АСАМОВ.

Председатель облсовпрофа Г. ХАЙДАРОВА.

В ТАШКЕНТСКОМ ГОРКОМЕ КП УЗБЕКИСТАНА И ИСПОЛКОМЕ ГОРОДСКОГО СОВЕТА

О ЗАНЕСЕНИИ В ГОРОДСКУЮ КНИГУ ПОЧЕТА КОЛЛЕКТИВОВ ПРЕДПРИЯТИЙ, ОРГАНИЗАЦИЙ И УЧРЕЖДЕНИЙ

Ташкентский горком КП Узбекистана и исполком городского Совета депутатов трудящихся приняли постановление:

За высокие показатели в работе занести в Книгу почета города предприятия, организации и учреждения, награжденные в честь 50-летия Великой Октябрьской социалистической революции памятными знаменами ЦК КПСС, Президиума Верховного Совета СССР, Совета Министров СССР, ВЦСПС и ЦК КП Узбекистана, Президиума Верховного Совета Узбекской ССР, Совета Министров Узбекской ССР, Узсовпрофа, а также памятными знаменами Ташкентского обкома КП Узбекистана, исполкома областного Совета депутатов трудящихся, облсовпрофа и Ташкентского горкома КП Узбекистана, исполкома городского Совета депутатов трудящихся и облсофпрофа.

В Книгу почета занесены следующие коллективы предприятий, организаций и учреждений:

ташкентского завода «Компрессор»;

Ташкентского инструментального завода Министерства станкостроительной и инструментальной промышленности СССР;

Специального конструкторского бюро текстильных машин Министерства машиностроения для легкой и пищевой промышленности и бытовых приборов СССР;

Государственного проектного конструкторско - технологического бюро с опытно-механическим заводом имени Ильича Министерства тракторного и сельхозмашиностроения СССР;

производственно-технического предприятия «Средазэнергоцветмет» Министерства цветной металлургии СССР;

Ташкентского электромашиностроительного завода;

Ташкентского завода пластмассовых изделий;

Ташкентского производственного предприятия районных электросетей Министерства энергетики и электрификации Узбекской ССР;

Ташкентского экскаваторного завода Министерства строительного, дорожного и коммунального машиностроения СССР;

Ташкентского авиационного завода имени Чкалова и сборочного цеха этого предприятия;

цеха автозапчастей № 7 завода «Ташавтомаш» Министерства тракторного и сельхозмашиностроения СССР;

инструментального цеха № 2 Узбекского тракторосборочного завода Министерства тракторного и сельхозмашиностроения СССР;

инструментального цеха завода «Узбексельмаш» Министерства тракторного и сельхозмашиностроения СССР;

инструментального цеха № 7 завода «Узбекхлопкомаш» Министерства машиностроения для легкой и пищевой промышленности и бытовых приборов СССР;

корпуса силовых и контрольных кабелей завода «Ташкенткабель»;

бригады имени 50-летия Великого Октября инструментального цеха ордена Ленина завода «Таштекстильмаш» Министерства машиностроения для легкой и пищевой промышленности и бытовых приборов СССР;

Ташкентского хлопкоочистительного завода имени Ахунбабаева Министерства хлопкоочистительной и лубяной промышленности Узбекской ССР;

Ташкентской трикотажной фирмы Министерства легкой промышленности Узбекской ССР;

обувной фабрики № 2 Министерства легкой промышленности Узбекской ССР;

Ташкентского завода хозяйственных изделий Министерства местной промышленности Узбекской ССР;

Ташкентской кенафной фабрики Министерства хлопкоочистительной и лубяной промышленности Узбекской ССР,

ленто-ровничного цеха второй прядильной фаорики Ташкентского текстильного комбината Министерства легкой промышленности Узбекской ССР;

Ташкентского лакокрасочного завода Министерства химической промышленности СССР;

Ташкентского бумажного комбината Министерства лесной и целлюлозно-бумажной промышленности СССР;

комбината «Ташкентвино» Министерства пищевой промышленности Узбекской ССР;

Ташкентского молочного комбината Министерства мясо-молочной промышленности Узбекской ССР;

Ташкентского консервного завода Министерства пищевой промышленности Узбекской ССР;

Ташкентского хлебозавода № 3 Министерства пищевой промышленности Узбекской ССР;

Ташкентского авиатранспортного предприятия Гражданской авиации Узбекского управления ГВФ;

авторемонтного завода № 2 Министерства автомобильного транспорта и шоссейных дорог Узбекской ССР;

Ташкентского отделения дороги Среднеазиатского управления железной дороги;

Ташкентского Главпочтамта Министерства связи Узбекской ССР;

Ташкентской типографии № 1 Государственного комитета Совета Министров УзССР по печати;

ташкентского комбината «Металлобытремонт» управления бытового облслуживания Ташгорисполкома;

Ташкентского мелькомбината № 4 Министерства хлебопродуктов и комбикормовой промышленности Узбекской ССР.

автобазы № 142 Министерства автомобильного транспорта и шоссейных дорог Узбекской ССР;

станции Ташкент-пассажирская Среднеазиатского управления железной дороги;

Специализированного ремонтно-производственного предприятия Министерства энергетики и электрификации Узбекской ССР;

Ташкентского производственного предприятия районных энергосетей (ТашРЭС) Министерства энергетики и электрификации Узбекской ССР;

проектного института «Узгипротяжпром» Госстроя СССР;

Ташкентского монтажного управления № 1 треста «Узэлектромонтаж» Министерства монтажных и специальных строительных работ Узбекской ССР;

управления механизации № 4 треста «Строймеханизация» № 1 Главташкентстроя;

завода сантехнического оборудования Министерства монтажных и специальных строительных работ Узбекской ССР;

монтажного управления «Горсантехгазмонтаж» треста «Ташсантехгазмонтаж» Министерства монтажных и специальных строительных работ Узбекской ССР;

Среднеазиатского отделения института «Гидропроект» Министерства энергетики и электрификации СССР;

треста «Водоканал» Ташгорисполкома;

кирпичного заводоуправления № 5 Министерства промстройматериалов Узбекской ССР;

строительного поезда Латвийской ССР;

строительного поезда Эстонской ССР;

строительного поезда Литовской ССР;

строительного поезда Киргизской ССР;

дорожного отдела проектного института «Узгипроавтодор» Министерства автомобильного транспорта и шоссейных дорог Узбекской ССР;

ташкентского зонального научно-исследовательского и проектного института «ТашЗНИИЭП» Госстроя СССР;

строительного управления № 17 стройтреста № 11 «Высотстрой» Главташкентстроя;

строительного управления № 12 треста «Отделстрой» № 1 Главташкентстроя;

автобазы № 1 управления транспорта Главташкентстроя;

строительного управления № 1 треста «Таштрансспецстрой» № 2 Главташкентстроя;

ордена Трудового Красного Знамени Научно-исследовательского института химии растительных веществ Академии наук УзССР;

Института геологии и геофизики имени Абдуллаева Академии наук Узбекской ССР;

Ташкентского политехнического института Министерства высшего и среднего специального образования Узбекской ССР;

Ташкентского института народного хозяйства Министерства высшего и среднего специального образования Узбекской ССР;

ордена Трудового Красного Знамени средней школы № 24 Министерства просвещения Узбекской ССР;

Ташкентского профессионально-технического училища № 9 Государственного комитета профтехобразования Узбекской ССР;

детской объединенной больницы № 1 Октябрьского райздравотдела;

клинической больницы неотложной помощи Ташгорздравотдела;

медико-санитарной части Ташкентского авиационного завода имени Чкалова;

стоматологической поликлиники № 1 Ленинского райздравотдела;

родильного дома № 6 Куйбышевского райздравотдела;

поликлиники № 24 Чиланзарского райздравотдела;

противотуберкулезного диспансера № 7 Куйбышевского райздравотдела;

Ташкентского треста ресторанов управления общественного питания Ташгорисполкома;

Фрунзенского треста столовых управления общественного питания Ташгорисполкома;

«Ташпромторга» управления торговли Ташгорисполкома;

«Ташхозкультторга» управления торговли Ташгорисполкома;

самостоятельной военизированной пожарной части № 3 Ленинского района ВПО УООП Ташгорисполкома.

Свидетельства о занесении в городскую Книгу почета коллективам вручаются в торжественной обстановке.

Секретарь Ташкентского горкома КП Узбекистана С. РАСУЛОВ.

Председатель исполкома Ташгорсовета Х. АСАМОВ.

На страницах утренних газет

◆ В ознаменование 50-летия Великой Октябрьской социалистической революции ЦК Компартии Узбекистана, Президиум Верховного Совета Узбекской ССР и Совет Министров Узбекской ССР учредили юбилейную Почетную грамоту, которой награждено 4.510 активных участников борьбы за укрепление Советской власти, развитие народного хозяйства и культуры в 1923—1930 г.

◆ Президиум Верховного Совета СССР Указами от 28 октября 1967 года наградил орденами и медалями СССР 128.657 активных участников Великой Октябрьской социалистической революции и гражданской войны.

◆ Вчера в конференц-зале президиума Академии наук СССР состоялась пресс-конференция советских и иностранных журналистов, посвященная полету советской автоматической станции «Венера-4».

◆ На Выставке достижений народного хозяйства СССР 30 октября состоялось торжественное открытие экспозиции, посвященной 50-летию Великой Октябрьской социалистической революции.

В рекордно короткий срок возвели белорусы дома-красавцы в новых кварталах ташкентских Черемушек — 25 тысяч кв. м. жилой площади.

НА СНИМКЕ: дома, построенные белорусскими строителями.

Фото М. Нуриддинова.

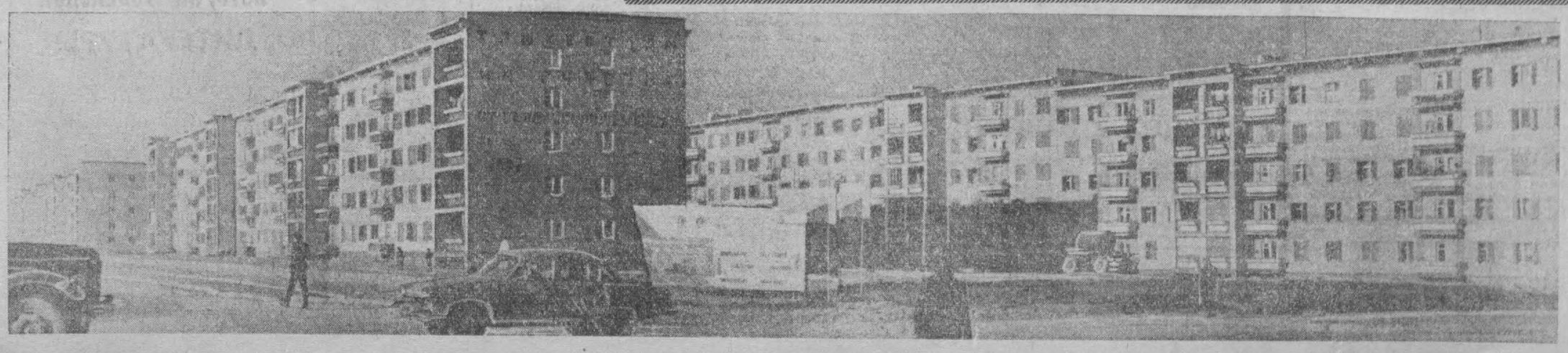

ИЗ УТРЕННЕЙ ПОЧТЫ

УЛИЦА, КАК ТЕБЯ ЗОВУТ?

Чиланзарцы, особенно новоселы, давно жалуются на то, что им неоткуда узнать названия своих улиц: нет соответствующих табличек.

Недавно на улице, разделяющей одиннадцатый и двенадцатый кварталы, такие таблички появились. В связи с этим я был свидетелем такого разговора в автобусе:

— Теперь и мы будем знать, как называется улица, на которой мы живем, — промолвила девушка.

— Как?

— Шайхзаде.

— Шейхзаде, — поправил ее юноша.

— Нет, Шайхзаде. Я видела табличку, что на углу вон того дома.

На табличке белым по черному было написано: «Ул. М. Шайхзаде».

— Да. Но это же неверно, улица названа именем известного поэта Узбекистана Шейхзаде, а не Шайхзаде.

— Опять наши коммунальники перепутали, — вздохнул юноша.

Он был прав.

Г. ДЕМИДОВ.

КОГДА ОТРЕМОНТИРУЮТ КРЫШУ?

На днях по нашему второму Жуковскому проезду прошли рабочие управления эксплуатации и капитального ремонта жилых домов: штукатуры, жестянщики, газотрубщики. Одни из них замазывали щели в дымовых трубах, другие устанавливали цементные трубы вместо разрушенных кирпичных, третьи заменяли изношенные водосточные трубы. Работа велась по заявке ЖЭК № 14.

А как же крыши? Они, видимо, не интересуют руководителей ЖЭК, хотя они в некоторых домах выглядят гораздо хуже, чем водосточные трубы. За примером далеко ходить не надо. В октябре 1964 года, когда пошли сильные осенние дожди, крыша дома № 19 дала течь. 12 октября я обращался к бывшему начальнику ЖЭК Халходжаеву и инженеру Нурходжаеву с письменным заявлением. Они обещали «срочно» ее отремонтировать.

15 февраля 1965 года вновь обратился в ЖЭК. Его новым руководителем стал Красильников. Он обещал прислать кровельщика при «первой возможности».

Через пять дней кровельщик М. Моисеев явился. 22 февраля он начал ремонт, предварительно потребовав купить: четыре листа железа, килограмм сурика, четыре килограмма олифы, алебастр и дать старые тряпки. Все необходимое я тут же приобрел.

Позже выяснилось, что «кровельщик» заткнул щели тряпками, сверху замазал алебастром и покрыл разведенным в олифе суриком.

После устроенного мной в ЖЭК скандала прислали еще одного кровельщика — Халматова. Он пришел со своим материалом для ремонта крыши. Но качество его работы «проверил» очередной дождь. Он лил в комнаты, словно через решето.

В ноябре, когда я пришел в ЖЭК, им руководил уже Аграновский. К нему у меня была та же просьба: отремонтировать крышу. И этот начальник обещал «кое-что сделать».

А в результате мне, семидесятилетнему старику, пришлось лезть на крышу, замазывать щели пластилином и сверху красить краской.

Во время землетрясения наш дом пострадал. Стены отремонтировали строители из Геологического треста Министерства геологии УзССР (там работает моя жена). А крышу ремонтировать никто не хочет. До каких же пор?

Дж. БАЙБУЛАТОВ,
персональный пенсионер.

«Вечерний Ташкент» получил ответ

«35 МИНУТ В ФОТОАТЕЛЬЕ»

Под таким заголовком 26 сентября 1967 года в газете «Вечерний Ташкент» была опубликована статья. Как сообщил начальник управления бытового обслуживания А. Умаров, при проверке факты подтвердились.

За выполнение фоторабот на стороне приказом за № 144, от 29 октября 1967 года, фотографу тов. Буртаеву объявлен строгий выговор. Он также понижен в должности.

А. Бабаходжаеву — заведующему фотоателье № 1, за халатное отношение к своим обязанностям объявлен выговор. А. Азизову — фотолаборанту, за безответственное отношение к выполнению заказов населения объявлен строгий выговор.

В фотоателье № 1 полностью заменен состав работников.

Школа дружбы, борьбы и побед

Наши обязательства перед Ташкентом — в срок до 1 января 1968 года сдать в эксплуатацию 25 000 квадратных метров жилья и школу на 1000 мест — уже почти выполнено. Последние работы будут завершены в дни празднования 50-летия Великого Октября.

Как же удалось сравнительно небольшому отряду строителей из Белоруссии за шестнадцать с половиной месяцев построить так много?

Еще до прибытия в столицу Узбекистана работников строительно-монтажного поезда «Белстрой-1» белорусские проектировщики в содружестве с работниками «Ташгипрогора» подготовили проектную документацию. Это позволило нам с первого же дня приступить к работе.

Все здания мы возводили в двадцать четвертом квартале. Рядом с нами трудились строители Молдавии, Казахстана, Азербайджана, Эстонии, Латвии, Литвы, Грузии. Мы видели, что в столицу Узбекистана со всех республик приехали лучшие строители страны, которые привезли сюда самые передовые методы работы и огромное желание отдать все силы быстрейшему восстановлению города.

Нам, так же как и нашим соседям из других республик, не хотелось быть отстающими.

В основу строительства мы приняли типовой проект, утвержденный для Узбекистана. Однако наши проектировщики и архитекторы внесли в него ряд дополнений.

Проект, предусматривающий прочность здания для семибалльной системы, был переработан на девятибалльную. Чтобы на верхнем этаже в летнее время была такая же температура, как и на остальных этажах, применили конструкцию продуваемой кровли. А чтобы здания стали красивее и удобнее для жилья, оборудовали солнцезащитные конструкции на лоджиях, окнах, в каждой квартире встроили по три-четыре шкафа. Широко применяли облицовочные глазурованные и фасадные плитки, часть фасадов выполнили в искусственном граните.

За счет сэкономленных средств и материалов построили пять бассейнов с фонтанами — прекрасным местом отдыха для взрослых и отличным местом для купания детей.

Весь коллектив работал с большим энтузиазмом. Особенно мне хочется отметить героический труд комплексных бригад каменщиков-монтажников Г. Жибуля и В. Бутовича, бригады плотников С. Морозова и бригады штукатуров М. Макаренко.

Мы навсегда запомним гостеприимных ташкентцев, столицу солнечного Узбекистана — город мужества и дружбы, всесоюзную строительную площадку.

И. ШУСТЕРМАН,
главный инженер строительно-монтажного поезда «Белстрой-1».

1966-й

26 МАЯ. В Ташкент прибыл первый строительный поезд москвичей. Руководители поезда сообщили, что в Москве готовятся к отправке 200 железнодорожных составов с техникой и стройматериалами.

28 МАЯ. В Ташкенте начала трудиться группа строителей газопровода Бухара — Урал, приехавшая на помощь пострадавшему городу. Люди «голубого огня» сварили за первый день километр труб диаметром в восемьсот миллиметров для нового водопровода столицы Узбекистана.

31 МАЯ. В газетах опубликовано постановление ЦК Компартии Узбекистана и Совета Министров Узбекской ССР «О реорганизации Узбекского ордена Трудового Красного Знамени Государственного академического театра оперы и балета имени Алишера Навои в Государственный ордена Трудового Красного Знамени академический Большой театр Узбекской ССР имени Алишера Навои».

МАЙ. В Самарканде состоялся республиканский смотр агитхудожественных бригад, посвященный 50-летию Великого Октября. Первое место присуждено самодеятельному коллективу типографии Объединенного издательства ЦК Компартии Узбекистана.

1 ИЮНЯ. Население Октябрьского района Ташкента обратилось ко всем жителям города с призывом — дать кров тем, чьи жилища разрушены землетрясением. В 60 махаллях Октябрьского района освобождаются помещения для тысячи семей. Кроме того, жилую площадь в Октябрьском районе получат четыре тысячи студентов.

1 ИЮНЯ. Московские строители заложили в 26-м квартале Чиланзара фундамент пятиэтажного жилого дома. К ноябрю москвичи решили построить здесь 24 жилых дома, детсады, школы.

ПРИГЛАШЕНИЕ К СТОЛУ

Уютный, по-праздничному нарядный зал полон ярких красок, веселья, музыки. Красиво сервированные столики, на каждом белоснежные скатерти с цветами.

Мы в молодежном кафе «Диларом». Раньше здесь была столовая Фрунзенского треста... Теперь же после реконструкции это помещение превращено в место приятного отдыха. За столиками в зале и на веранде одновременно могут расположиться более 160 человек.

Кафе «Диларом» — первое кафе в районе, которое днем служит как столовая, а вечером превращается в место отдыха для молодежи.

Не прошло еще и месяца, как открыли кафе, а здесь уже есть свои постоянные посетители. Многие сюда приходят отведать фирменные блюда: шашлык — кавиазский, рыбные салаты — «Диларом» и «Чабан». Кроме этого, в меню всегда большой выбор холодных закусок, первых и вторых блюд.

А уж о том, чтобы пища действительно была вкусной и красиво поданной, заботятся кулинары.

Рядом с кухней, на первом этаже расположена домовая кухня, пользующаяся большой популярностью у домашних хозяек. Об этом говорят цифры: более трехсот человек ежедневно покупает здесь мучные, мясные полуфабрикаты, обеды на дом. Здесь же принимаются заказы с доставкой на дом любой кухонной продукции.

Теперь усилия кулинаров направлены на дальнейшее улучшение качества приготовления блюд и повышение культуры обслуживания. Они поставили перед собой новую цель — добиться того, чтобы каждый посетитель сказал: «спасибо!».

НА СНИМКЕ: в зале нового кафе.

Фото М. Нуритдинова.

ЦИФРЫ И ФАКТЫ

16 ИЮНЯ 1966 года в Ташкент прибыли посланцы Белоруссии. В этот же день они приступили к строительным работам в двадцать четвертом квартале Чиланзара.

1 ЯНВАРЯ 1967 года сдан государственной комиссии первый 50-квартирный дом.

1 АПРЕЛЯ 1967 года принят в эксплуатацию стоквартирный дом.

По итогам работы за июнь 1967 года белорусским строителям присуждено переходящее Красное знамя Ташкентского горкома партии, Ташгорисполкома и республиканского комитета профсоюза работников строительства и промстройматериалов.

1 ИЮЛЯ 1967 года сданы в эксплуатацию два 100-квартирных и один 50-квартирный дома.

К НАЧАЛУ 1967—1968 учебного года ташкентские школьники получили от белорусских строителей школу на 1000 мест.

1 ОКТЯБРЯ 1967 года государственной комиссией приняты 100-квартирный и 50-квартирный дома.

В ДНИ празднования юбилея — 50-летия Октября — ташкентцы получат от белорусских строителей еще 150 благоустроенных квартир.

ТАШКЕНТ ГЛАЗАМИ ИНОСТРАНЦЕВ

Юбилейный год для столицы Узбекистана был «урожайным» на иностранных туристов. В Ташкенте побывали в гостях представители 37 стран. Были они, когда одновременно у нас находилось свыше 300 туристов, не считая дипломатов и иностранцев, приезжавших в составе делегаций, — гостей различных министерств и ведомств.

В ноябре Ташкент посетит более 100 туристов, а также ожидается заезд нескольких групп. Две из них — от Комитета американо-советской дружбы, прибывающих в Москву на празднование 50-летия Советской власти. Они совершат путешествие в Душанбе, Самарканд, Бухару, Ташкент.

Мы надеемся, что туристы объективно оценят виденное у нас. Так думать нам дают основание отзывы побывавших у нас иностранных гостей. Многие из них — о строительстве Ташкента, о дружбе народов Советского Союза.

Вот что сказал руководитель группы французских туристов Лабрус: «Это очень здорово, когда люди разных национальностей из отдаленных районов СССР приезжают помогать людям, попавшим в беду. Я еще никогда не слышал и не видел, чтобы строители приезжали по своей доброй воле, со своими материалами, оборудованием из самых далеких уголков страны, чтобы помочь построить дома людям. Такое возможно только в Советском Союзе и мне очень горько признавать, что в моей стране этого нет и никогда не было.

Мне очень приятно констатировать, что со времени моего последнего визита в СССР был сделан огромный шаг вперед, такой шаг, что мне даже трудно поверить, что выполнено это за какие-то 20 лет».

Это признание человека, побывавшего в СССР трижды: в 1937, 1947 и 1967 годах.

Один из членов французской группы туристов, Камил Миянт, посетивший недавно Узбекистан, оставил такой отзыв: «Только в СССР можно видеть яркие примеры дружбы и солидарности людей разных национальностей».

Туристы Брасс из Англии были поражены размахом жилищного строительства и минимальными размерами квартплаты, а о свободе и равноправии женщин и блестящем решении женского вопроса в республике сказали коротко, но выразительно: «Невероятно, но факт».

Американцу Селдону пришлось заявить: «Я приехал в Ташкент увидеть прошлое — старость, а поражен молодостью города».

Радостно сознавать, что приезжающие в Ташкент иностранные гости сами видят глубокий интернационализм и советский патриотизм, уважение национального достоинства, любой нации, дружбу и братство наших советских народов, пользующихся благами завоеванными 50 лет назад Великой Октябрьской революцией.

В. АБРАМОВ,
управляющий отделением ВАО «Интурист» по Узбекской ССР.

Новая трамвайная трасса

Ташкент иссечен сотнями километров трамвайных, автобусных и троллейбусных линий. Только протяженность трамвайных путей составляет 160 километров.

И все же транспорт не обеспечивает всего объема перевозок. Особенно это чувствуется в часы «пик». Основной поток рабочих и служащих вливается в предприятия и учреждения с крупнейшего жилого массива города — Чиланзара. Массив Чиланзар соединен с центром десятками трамвайных, троллейбусных и автобусных маршрутов. И все же транспорта не хватает, маршруты перегружены.

Хорошим подарком для жителей ташкентских Черемушек будет новая двухпутная трамвайная магистраль, которая соединит 17-й квартал Чиланзара с существующей веткой 9 и 11-го маршрутов.

Новая трасса уже прокладывается. Работы по укладке рельсов с одновременной разработкой земельного полотна ведет строительно-монтажный поезд № 182 Средазтрансстроя. Коллективом монтажников уже уложены первые сотни метров нового пути.

Трамвайный путь устремился к небольшому лесному оазису, что лежит по дороге на проспекте Дружбы народов недалеко от 17-го квартала. Со стороны улицы Мукими временной преградой на пути монтажников стали база строительного управления № 65 строительного треста № 53 Главташкентстроя и автобаза № 25 Росташстроя.

Итак, на проспекте Дружбы народов параллельно скоростному движению автотранспорта в действие вступит трамвай.

В беседе с нашим корреспондентом главный инженер управления Ташкентского трамвайно-троллейбусного управления Г. Л. Иваненко сказал:

— Прокладку нового пути ведут две бригады из Средазтрансстроя. В нынешнем году монтажники уложат рельсы примерно на отрезке пути 3—4 километра. Новая ветка вступит в строй в будущем году.

НА СНИМКЕ: бригада Ю. Залевского производит монтаж очередного пролета трамвайного пути вдоль проспекта Дружбы народов. Инженер техотдела СМП-182 А. Торопова (справа) знакомится с картой-схемой будущей трамвайной трассы.

А. КОТЕЛЬНИКОВ.
Фото К. Алиева.

ПО НОВЫМ ПРОЕКТАМ

ФЛАГМАН ЛЕГКОЙ ИНДУСТРИИ

Изделия фирмы «Красная заря» не нуждаются в особой рекламе: спрос на них всегда велик. Объяснить это не трудно. На фирме родился свой «стиль» — он отвечает требованиям моды. Здесь работает большой коллектив конструкторов, у которых на счету десятки образцов одежды, завоевавших дипломы на самых различных конкурсах.

В дни землетрясения цеха «Красной зари» сильно пострадали. Правда, ремонтники залечили раны, нанесенные стихийным бедствием. Работа не прекращалась ни из один день. И все же это не решило главную проблему, которую жизнь ставит перед коллективом фирмы. Спрос на пальто, выпускаемые «Красной зарей», все время растет и удовлетворить его нелегко. Назрела необходимость расширить производство, увеличить выпуск продукции.

Составлением проекта реконструкции фирмы занялся Государственный проектный институт № 4. Вот о чем рассказал нашему корреспонденту главный инженер института Лев Николаевич Шиповский:

— Инженеры и архитекторы отдали немало сил созданию проекта будущей фирмы. После тщательных исследований мы пришли к заключению, что старое здание сносить не следует. Было предложено его капитально отремонтировать, изменить фасад таким образом, чтобы здание вписывалось в будущий архитектурный ансамбль.

Что же представляет собой этот ансамбль? К старому корпусу будут пристроены два новых. Их соединят так называемые архитектурные вставки. Фасады корпусов будут оформлены одинаково. В одном из корпусов разместятся новые цехи — раскройный и пошивочный. Здесь же отводится место для нового цеха — экспериментального: в нем станут изготовлять изделия по самым последним моделям.

Реконструкция фирмы, которая станет флагманом легкой индустрии Узбекистана, предполагает механизацию многих процессов. Например, в пошивочном цехе будет построен горизонтальный подвесной цепной конвейер для переброски изделий с одного участка на другой. Будут поставлены новые петельные и пуговичные машины, изготовленные в Чехословакии и Венгрии. Некоторые из них уже работают и очень хорошо. Намечено установить утюжные прессы более совершенной марки — «У-313». Производительность их значительно выше, чем у действующих сегодня, качество утюжки — лучше.

Разумеется, большое внимание уделяется улучшению условий труда, повышению культуры производства. Проекты новых и реконструируемых цехов составляются в соответствии с законами промышленной эстетики. В расстановке машин и другого оборудования произойдут перемены. Машины будут окрашены в цвета, наименее утомляющие глаз. В цехах станет просторнее. Особое внимание обращается на освещение — оно будет значительно лучше. Кондиционеры создадут искусственный климат, так что даже в самые жаркие дни в цехах будет царить приятная прохлада.

Час отдыха рабочий сможет провести в уютном уголке — он проектируется для каждого цеха. Здесь можно будет сыграть партию-другую в шахматы, познакомиться со свежими газетами или посвятить время приятной беседе.

Другой корпус проектировщики называют бытовым. Здесь разместится большая, светлая столовая, оборудованная новейшими электрическими и газовыми печами, мощными холодильниками. В этом же здании будут гардеробные, душевые.

В. РАХМАТХОДЖАЕВ.

Успех столичных кулинаров

Сегодня самый крупный в Узбекистане ресторан «Ташкент» успешно завершил одиннадцатимесячный план товарооборота. Особенно высоки здесь показатели по реализации собственной продукции. Установленное задание по продаже различных блюд перекрыто с начала года более чем на 100 тысяч рублей.

Со второго полугодия предприятие работает в новых экономических условиях. И это дает хорошие результаты. За несколько месяцев сумма прибыли превысила 40 тысяч рублей. Они расходуются на дальнейшее улучшение производства, благоустройство, материальное поощрение работников.

— Деятельно готовится коллектив к встрече знаменательной даты — славного 50-летия Советской власти, — говорит заместитель директора ресторана Андрей Миронович Арзуманов. — Кулинарным советом Ташкентского треста ресторанов утверждено еще несколько новых блюд, приготовление которых разрабатывается новаторами нашей кухни. Это котлеты юбилейные натуральные, яйцо-по-ташкентски, шашлык юбилейный, тефтели «Ташкент», мороженое «Ташкент». В предпраздничные и праздничные дни их будет реализовано более двух тысяч порций.

НОВОСТИ • НОВОСТИ

Подарок обувщиков

Ташкентской обувной фабрикой № 1 только в юбилейном году освоены десятки новых моделей обуви, таких, как женские туфли «лодочки», утепленные сапожки, пантолеты, мужские полуботинки и другие.

Коллектив обувщиков выполнил план 10 месяцев 27 октября.

К празднику Великого Октября коллектив фабрики выпустит тысячи пар сверхплановой обуви.

Р. ГАЙНУТДИНОВ.

ЕСТЬ 2 500 ТОНН ХЛОПКА

2500 тонн — столько хлопка собрали на своем учебно-опытном хозяйстве студенты Ташкентского института ирригации и механизации сельского хозяйства, выполнив намеченный план. Две трети этого сырца собрано сельскохозяйственными машинами, 90 процентов сдано государству первым сортом. Успешно завершено задание и по сдаче коконов. В юбилейном году шелководы института сдали государству 4300 килограммов коконов.

УЗБЕКСКИЕ РОЗЫ В МОСКВЕ

На ВДНХ в павильоне «Цветоводство» открылась юбилейная экспозиция, посвященная 50-летию Великого Октября. Послал свою продукцию на выставку и один из основных ее участников — совхоз декоративного садоводства Ташгорисполкома. Им отправлено уже 6414 штук экспонатов. Здесь и знаменитые узбекские розы, наполняющие своим ароматом павильон, астры, аспарагус, цейлозия, папоротник, компанула, гладиолусы.

НА КНИЖНОЙ ПОЛКЕ

ИСТОРИЯ УЗБЕКСКОЙ ЛИТЕРАТУРЫ

Московское издательство «Наука» выпустило однотомник — «История узбекской литературы». Это первая систематизированная на русском языке история узбекско-советской литературы. Книга прослеживает весь путь литературы с момента ее зарождения до 1964 года. Первая часть работы — анализ литературной жизни Узбекистана; особое внимание здесь уделено становлению и развитию методов социалистического реализма, проблемам взаимосвязи и взаимовлияний узбекской литературы с литературой народов СССР. Специальный раздел посвящен русской литературе Узбекистана.

Вторая часть книги — очерки-монографии о крупных узбекских писателях — Хамзе Хакимзаде Ниязи, Абдулле Кадыри, Хамиде Алимджане, Айбеке, Гафуре Гуляме, Абдулле Каххаре, Камиле Яшене и других.

Издание завершают летопись литературной жизни Узбекистана и краткая биография.

ГОЛОС ПЛАНЕТЫ

ЗОЛОТЫЕ МЕДАЛИ ЛУЧШИМ

СОФИЯ. (АПН—БТА). Специальное жюри ярмарки в Пловдиве наградило медалями многие болгарские и зарубежные экспонаты.

По числу золотых медалей, присужденных иностранным экспонатам, первое место занимает Советский Союз. Золотые медали получили прядильно-крутильный станок «ПК-100-М», усовершенствованный тип влагомера, шлифовальный полуавтомат повышенной точности, полуавтомат для обработки цилиндрических зубчатых колес, многопостовый токовыпрямитель для дуговой сварки...

500 моделей судов

БЕРЛИН. (АПН — Панорама ГДР). Прежде чем на одной из верфей республики в Ростоке, Висмаре или Штральзунде будет заложено новое судно, оно проходит испытание в Потсдаме, за много километров от морских стапелей. В этом городе помещается специальная судостроительная лаборатория. Там в «ванне» огромных размеров модели будущих танкеров, теплоходов и других судов испытываются в «штормовых» условиях, которые создаются с помощью специальных механизмов.

Интересные данные об оптимальной форме судов, полученные учеными, позволили достичь улучшения их навигационных качеств. Другие испытания, проведенные в этой лаборатории, привели к значительному увеличению маневренности речных грузовых теплоходов.

За последние годы Потсдамская лаборатория дала путевку в жизнь более 500 моделям различных судов. В их числе комфортабельные пассажирские лайнеры, океанские траулеры, лесовозы, железнодорожные паромы, курсирующие между ГДР и Скандинавией.

ВОЗРОЖДЕНИЕ ВЕЛИКО-ТЫРНОВО

СОФИЯ. (АПН — БТА). Принято решение о реставрации древней столицы Болгарии города Велико-Тырново. Всенародный комитет по превращению его в исторический, культурный и туристский центр возглавляет известный ученый и общественный деятель, член Политбюро ЦК БКП академик Тодор Павлов.

Сейчас здесь хлопочут археологи, строители, рабочие, студенты. Уже проведены археологические раскопки на площади 8 тысяч квадратных метров. Из-под земли показались церкви XII и XIV веков, средневековые жилища... Найдены свинцовая царская печать, монеты, старинные кирпичи с древнеболгарскими надписями.

На сохранившемся фундаменте патриаршей церкви воздвигаются новые стены. В скором времени встанет во весь рост колокольня. Она будет восстановлена по сохранившимся описаниям. Крепостная стена с островерхими башнями и зубчатыми бойницами, такая же, какой она была 600 лет назад, опоясает холм.

З. ОТЧЕВ,
болгарский журналист.

ТРУДЯЩИЕСЯ ОТСТАИВАЮТ СВОИ ПРАВА

ИСПАНИЯ

ПАРИЖ. Министерство внутренних дел Испании заявило, что рабочие, которые последуют призыву к проведению забастовок и демонстраций, будут арестованы и потеряют свою работу, сообщает агентство Франс Пресс из Мадрида.

Это заявление министерства направлено на срыв «недели борьбы», которая проводится сейчас в Испании.

АНГЛИЯ

ЛОНДОН. 200 рабочих одного из главных цехов Дагенемского завода компании «Форд» объявили забастовку в знак протеста против увольнения с завода их товарища.

В связи с этим прекратились работы на заводах «Форд», в Дагенеме, близ Лондона, и в Хейлвуде, близ Ливерпуля, на которых занято свыше 9 тысяч рабочих.

США

НЬЮ-ЙОРК. Бастующие рабочие — члены объединенного профсоюза рабочих автомобильной и авиационной промышленности — подавляющим большинством голосов высказались за подписание нового трудового соглашения с компанией «Форд». Это соглашение, достигнутое несколько дней назад, предусматривает повышение заработной платы и улучшение пенсионного обеспечения, т. е. удовлетворяет требования бастующих.

Забастовка 160000 автомобилестроителей продолжалась 49 дней и явилась самым крупным в истории заводов «Форда» выступлением рабочих.

ПЕРУ

ЛОНДОН. К всеобщей забастовке трудящихся в перуанском городе Арекипа присоединились рабочие и служащие других городов страны, в частности Куско и Пуно.

Бастующие, сообщает корреспондент агентства Рейтер из Лимы, протестуют против растущей дороговизны, требуют увеличения заработной платы и обеспечения населения продовольственными товарами.

(ТАСС).

Как США «помогают» Бразилии

После недавней аэрофотосъемки территории этой страны, произведенной американской авиацией, бразильцы обнаружили, что многие земли оказались в руках монополий США.

Издающаяся в Рио-де-Жанейро газета «Коррейо да менья» сообщила такие факты: североамериканские монополии уже владеют 11 миллионами (!) гектаров бразильской территории, на которой расположены месторождения алюминия, марганца, железной руды, других полезных ископаемых.

(АПН).

ЗАРУБЕЖНАЯ ВОЕННАЯ ХРОНИКА

ПЕРЕВООРУЖЕНИЕ ВОЕННО-МОРСКИХ СИЛ. Западногерманские военно-морские силы будут модернизированы и перевооружены ускоренными темпами. О программе такой модернизации сообщил в Бонне представитель военно-морских сил ФРГ. Эта программа, по его словам, предусматривает замену торпедных катеров типа «Ягуар» 40 новыми катерами, оснащенными американскими ракетами «Тартар». Намечено приобрести три эсминца, один из которых уже спущен на воду в США, корветы, вооруженные ракетами «Тартар». По планам Бонна, должно быть построено 30 современных подводных лодок.

ФИНЛЯНДИЯ. Турку. Активист общества «Финляндия — Советский Союз» Ерма Валтанари демонстрирует в рабочем клубе фильмы об Октябрьской революции и о В. И. Ленине.

Фото С. Майстермана. (Фотохроника ТАСС).

Хлопок плюс таблица Менделеева

Нет, до всей таблицы, конечно, еще далеко. Но когда энтузиасты преображения хлопка — а их нынче в нашей республике целый институт — начинают перечислять элементы, с которыми они «срастили» хлопковую молекулу, невольно представляешь себе эту знаменитую стоклеточную таблицу, висящую во всех химических лабораториях, и видишь, как хлопок занимает в ней место рядом с иодом и бромом, ртутью и серой, алюминием и кальцием, медью и свинцом, серебром, и золотом...

Случайны ли эти сочетания? И вообще — зачем они?

Ткани, разящие бактерии

...Мощные лампы, направленные на операционный стол, все больше нагревают воздух, но распахнуть окно или включить вентиляцию нельзя: нарушится стерильность помещения, и к открытой ране больного устремятся мириады бактерий.

А если завесить окно марлей? Той, обычной, что продается в аптеках, не рекомендуется. Но марля, сотканная из нитей, в которые вкраплены атомы благородных металлов — золота и серебра — подходит. Бактерии, пролетая мимо них, гибнут. А ведь обычно хлопок, по данным всех справочников, куда менее устойчив к воздействию микроорганизмов, чем синтетические волокна.

О том, насколько он теперь превосходит их в этом отношении, позволяет судить такой опыт. Положите в сосуд с питательным раствором, способствующим интенсивному размножению бактерий, кусочек капрона, — они и дальше будут размножаться. Но бросьте туда лоскуток дикованной марли — они погибнут.

Бактерицидной назвали ее ученые. Авторское свидетельство на нее уже получено. Участвовавшие в опытах вместе с институтом химии и технологии хлопковой целлюлозы ряд других научных учреждений Ташкента предложили использовать новый вид марли не только в медицине, но и в пищевой промышленности. И известили, что помимо драгоценных металлов «хорошо» убивают бактерии также медь, свинец и ртуть.

...Над заготхлопкопунктом нависла туча. Быть дождю? Еще и еще раз осматривают сторожа урожая каждый бунт — надежно ли натянут брезент, не осталось ли неприкрытых от косого ливня участков.

Дождь прошел, урожай спасен. Но во что это обошлось? Десятки тысяч бунтов закрывают в республике брезентом, ведь он не вечен. От дождей и солнца, от гнилостных микробов ежегодно приходит в негодность до миллиона квадратных метров этой защитной ткани, значит, нужно спасать и ее?

И опять на помощь приходит химия полимеров. Обработка хлопкового волокна веществами, содержащими различные элементы, втрое повысила прочность брезента. А о долговечности можно будет судить много-много лет спустя, когда обветшают первые лабораторные образцы. Но уже сегодня по следам лабораторных экспериментов создается опытная установка для обработки брезента.

Закапывают в землю, расстилают на крыше...

Таковы лишь два последних поиска улучшения свойств хлопка. А ведутся они сейчас буквально во всех направлениях. Ареной экспериментов стали:

земля: в нее закапывали облагороженные ткани, и за полтора месяца с ними ничего не случилось, тогда как обычная хлопчатка начинает гнить уже через неделю;

крыша: здесь несколько месяцев проверялась светостойкость материи — ведь от обилия света ткани не только линяют, но и на треть теряют свою прочность. Вмешательство химии помогло им стать настоящими «южанами», которым солнце уже не в тягость;

стиральная машина: испытывались на гидрофобность, то есть, водоотталкивающие свойства тканей, без которых они не выдержат частых стирок, и их способность противостоять щелочам и другим химикатам, входящим в мыло и стиральные порошки.

Но и это не все. Прибавление к хлопку новых для него молекул и элементов позволило резко поднять прочность тканей на истирание, на изгиб... Однако как же все-таки удается этого достичь?

Т. Гафуров, М. Туляганов, У. А. Азизов, М. С. Садыков, В. И. Садовникова и другие ведущие ученые института, руководимого Х. У. Усмановым, применяют различные способы воздействия на молекулу хлопковой целлюлозы, признанную самой длинной в ряду природных полимеров и потому весьма податливую для всевозможных операций. Ее «сшивают» другими веществами, и образующаяся таким образом молекулярная сетка обеспечивает несминаемость тканей.

Несминаемые ташкентского производства

Не все из этих опытов уже вышли за стены лаборатории. И все они продолжаются, потому что соперничество хлопка с синтетикой ставит перед исследователями все новые и новые задания.

С тканями улучшенных свойств покупатели могут познакомиться уже сейчас в магазинах. Несминаемые поплин и майю начал выпускать по предложенному институтом техническому регламенту Ташкентский текстильный комбинат. Отзывы специалистов о них — самые отрадные. На очереди — выпуск светостойких тканей.

И растет число химических элементов, с которыми соединяют ученые хлопок — один из самых старых и по-прежнему один из самых перспективных материалов, перед которым узбекские химики открыли новые горизонты.

Е. МАЙОРОВ.
(Корр. УзТАГ).

СПОРТ

К 75-летию со дня рождения А. А. Алехина

ГЕНИЙ ШАХМАТНОЙ КОМБИНАЦИИ

«ДЛЯ МЕНЯ ШАХМАТЫ НЕ ИГРА, А ИСКУССТВО»
А. АЛЕХИН

СЕГОДНЯ исполняется семьдесят пять лет со дня рождения гениального русского шахматиста Александра Александровича Алехина (1892—1946).

На диаграммах №№ 1 и 2 изображены фрагменты из блестящих комбинационных партий Алехина. Шахматная позиция на диаграмме № 1 создалась в показательной партии, которую Алехин играл в 1923 году с немецким гроссмейстером Земишем. На доске материальное равенство, то есть шахматные силы белых и черных равны.

Фигуры и пешки белых гармонично взаимодействуют друг с другом и как бы нацелены на вражеского короля. Иное дело оборонительная конструкция черных, главные силы которых расположены весьма пассивно и не успевают прийти на помощь своему королю.

Последний ход черных — нападение на белого ферзя. Сделав этот ход слоном, игравший черными гроссмейстер Земиш надеялся, что Алехин отведет своего ферзя из-под удара и несколько ослабит тем самым темп своей атаки. И, конечно, большинство шахматистов, играя в этой позиции белыми, чуть ли не автоматически сделали бы ход ферзем, чтобы обезопасить эту сильнейшую фигуру и сохранить ее для атаки. Но Алехина не удовлетворяет такое приблизительное решение проблемы. Последовал удивительный ход, ферзь остался на месте, зато белая пешка сбила черную. У черных фактически не было выбора, и Земиш взял так неожиданно принесенного ему в дар ферзя. Тогда белая пешка сбила еще одну черную, объявив при этом шах вражескому королю. Атакованный король отступил...

А что дальше? Ведь теперь материальное равновесие нарушено, и у черных образовался огромный перевес в шахматных силах. Но следует еще один энергичный ход Алехина, и белый конь занял доминирующее положение в самом центре шахматной доски. Может быть, черные еще могли сопротивляться, но ошеломленный алехинской комбинацией немецкий гроссмейстер сдался.

На диаграмме № 2 мы встречаемся с фрагментом из первой партии матча на первенство мира между Алехиным и Капабланкой, который состоялся в 1927 году в Буэнос-Айресе. Игравший черными, Алехин проводит эффектную комбинацию, основанную на «висячем» положении белой ладьи.

Вступительный ход комбинации — прыжок к центру черного коня, сбившего попутно вражескую пешку. Капабланка взял коня ладьей, заготовив остроумный контрудар этой тяжелой фигурой. Но ход Капабланки оказался ударом по воздуху, когда последовал ответ Алехина: черные сбили своим ферзем белого коня. Ситуация возникла, поистине картинная: черный ферзь угрожает матом, но бить его белые не могут из-за беззащитной ладьи на первой горизонтали.

В итоге Капабланке пришлось играть эту партию, имея на пешку меньше. Завершилась эта встреча победой Алехина, впервые выигравшего у своего могучего противника.

И. БИРБРАГЕР,
мастер спорта.

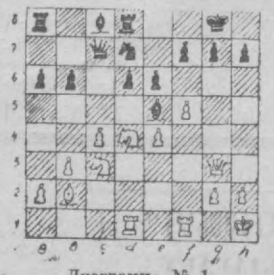

Диаграмма № 1.

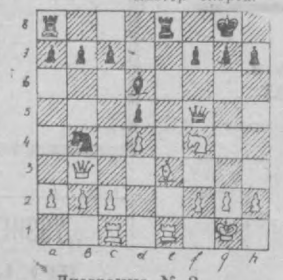

Диаграмма № 2.

На старте—юбилейный шахматный

Редакция газет «Вечерний Ташкент» и «Тошкент окшоми» и Ташкентский областной совет ДСО «Спартак» объявляют шахматный конкурс, посвященный 50-летию Великой Октябрьской социалистической революции. Сегодня мы публикуем более подробно условия конкурса.

УСЛОВИЯ ЮБИЛЕЙНОГО КОНКУРСА:

1. В конкурсе могут принять участие все любители шахмат;

2. Участникам конкурса предлагается решить пять оригинальных шахматных композиций (четыре задачи и один этюд);

3. В решении двухходовых шахматных задач следует указать первый ход белых. А в решении этюда следует указать главные варианты.

4. За правильное решение каждой из двухходовых задач засчитывается два очка, за правильное решение этюда — четыре очка;

5. Пять победителей конкурса будут награждены призами.

Решения шахматных композиций следует посылать по адресу: г. Ташкент, ул. Дзержинского, 15, редакция газет «Тошкент окшоми» и «Вечерний Ташкент» не позднее 15 ноября (по почтовому штемпелю).

Дорогие читатели, не забудьте на конверте пометить: «На шахматный конкурс».

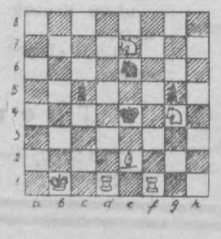

Задача № 1.
Мат в два хода.

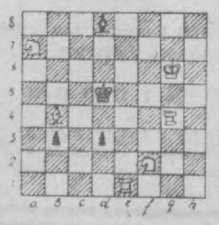

Задача № 2.
Мат в два хода.

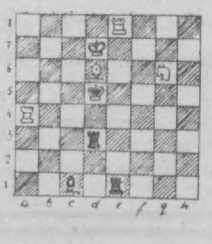

Задача № 3.
Мат в два хода.

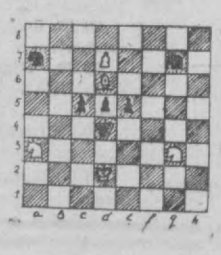

Задача № 4.
Мат в два хода.

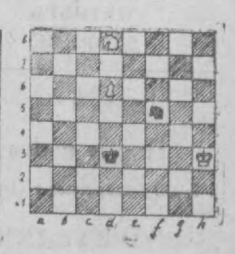

Этюд.
Белые начинают и выигрывают.

ФУТБОЛ

И ВНОВЬ ПОРАЖЕНИЕ

Третью игру подряд провели пахтакоровцы на выезде. И вновь матч окончился неутешительно для узбекских футболистов. Выступая после длительного перерыва в Москве, пахтакоровцы вновь потерпели поражение. На этот раз они отдали два очка армейцам столицы.

В первой половине встречи колхозные спортсмены сумели выдержать натиск армейских футболистов и оставили свои ворота в неприкосновенности. Если первый тайм пахтакоровцы провели на равных с соперником, то вторая половина встречи прошла при преимуществе армейцев, которые сумели провести в ворота Любарцева два безответных мяча.

Вновь сказалось отсутствие основного стража пахтакоровских ворот Ю. Пшеничникова. Нерасчетливые выходы его дублера дважды завершались голами. Так, со счетом 0:2 пахтакоровцы и проиграли этот матч. Впереди у пахтакоровцов еще одна игра на чужом поле, а затем наши футболисты проведут три оставшиеся встречи у себя дома. Возможно, в этих матчах узбекские спортсмены сумеют поправить свое турнирное положение.

Наибольший интерес на финише чемпионата вызывают матчи двух динамовских клубов Москвы и Киева. В прошедшем туре, когда москвичи выступали за границей, киевляне вновь добились успеха в игре розыгрыша первенства, на этот раз они нанесли поражение бакинскому «Нефтянику» со счетом 2:0.

С одинаковым счетом 1:1 сыграли «Локомотив» с тбилисским «Динамо», «Зенит» с «Шахтером» и минское «Динамо» с ростовским СКА. Еще два матча окончились ничейным результатом. В игре торпедовцев Москвы со своими одноклубниками из Кутаиси был зафиксирован счет 2:2. «Спартак» не смог сломить сопротивление дебютанта высшей лиги «Зари». В этом матче зафиксирована нулевая ничья.

В Куйбышеве, где встречались «Крылья Советов» и «Кайрат», победа досталась волжанам (1:0). Вновь порадовали своих поклонников араратовцы. Выступая в Одессе, они нанесли поражение местному «Черноморцу» — 2:0.

РЕМОНТ НА ХОДУ.
Фотоэтюд Н. Надеждина.

Новая туристская организация

В целях дальнейшего развития массового туризма в городе Ташкенте и столичной области создан Ташкентский областной совет по туризму, призванный координировать и направлять работу туристско-экскурсионных бюро, различных турбаз и пансионатов, расположенных на территории Ташкентской области и в пригородах столицы, руководить деятельностью туристских клубов и секций в Ташкенте и других городах. О ближайших задачах и перспективах работы совета мы попросили рассказать его председателя К. Нугманова.

— Организационный период в нашей деятельности в основном завершен, и теперь мы занимаемся непосредственными задачами массовой туристской работы. А нерешенных задач здесь еще множество. Прежде всего нам хотелось бы хорошо подготовиться к наступающему зимнему туристскому сезону. В связи с введением двух выходных дней значительно увеличится поток людей, желающих побывать в живописных уголках природы, походить на лыжах. Для того, чтобы отдых трудящихся был действительно полноценным, необходимо позаботиться о хорошей подготовке турбаз, об организации на них прокатных пунктов туристского и лыжного снаряжения.

Нами закуплено 750 пар лыж. Это количество мы могли бы значительно увеличить, но, к сожалению, нам до сих пор не предоставлено помещение для организации прокатного пункта в Ташкенте. Немало еще трудностей в организации питания и торговли в местах массового выезда горожан, в обеспечении их транспортом. Надеемся, однако, что все эти задачи будут решены, и мы сумеем хорошо организовать отдых и оздоровление тысяч и тысяч трудящихся столицы и городов Ташкентской области.

Ближайшей задачей совета является дальнейшее развитие массового туризма. Для этого необходимо, чтобы все спортивные общества и коллективы физкультуры производственных предприятий, учебных заведений, колхозов имели свои клубы и секции туризма и проводили самую широкую работу по организации интересных и увлекательных туристских походов и путешествий по родному краю.

В плане работы на следующий год предусмотрено проведение в Ташкенте и области нескольких соревнований по ориентированию, организации туристских слетов и участие сборных команд города и области в туристских мероприятиях республиканского и всесоюзного масштаба.

А. КОЛБИНЦЕВ.

Снег в Чимгане.
Фото автора.

Редактор С. М. КАРАМАТОВ.

РЕКЛАМА • ОБЪЯВЛЕНИЯ

В ЧЕСТЬ ЮБИЛЕЯ СОВЕТСКОГО ГОСУДАРСТВА

ТРЕСТЫ СТОЛОВЫХ И РЕСТОРАНОВ

4 ноября

проводят ярмарку-продажу

(СКВЕР им. О. КОШЕВОГО — У ТЕАТРА КУКОЛ)

ПРОДУКЦИИ ОБЩЕСТВЕННОГО ПИТАНИЯ

На ярмарке в самом широком ассортименте будут представлены полуфабрикаты из мяса, рыбы, птицы, теста, а также кулинарные и кондитерские изделия собственного производства, всевозможные торты, пирожные, печенья, рулеты, булочки, восточные сладости.

РАЗРАБОТАНО БОЛЕЕ 30 НАИМЕНОВАНИЙ НОВЫХ, ЮБИЛЕЙНЫХ ВИДОВ КУЛИНАРНЫХ И КОНДИТЕРСКИХ ИЗДЕЛИЙ, КОТОРЫЕ БУДУТ ПРЕДСТАВЛЕНЫ ПОД ЛОЗУНГОМ «ЮБИЛЕЙНАЯ ПРОДУКЦИЯ».

Здесь же будет организована консультация опытными мастерами-поварами и кондитерами, как приготовить те или другие виды изделий.

На ярмарке будет функционировать русская чайная по продаже русского чая с различными сладостями и вареньями, а также НАЦИОНАЛЬНАЯ ЧАЙХАНА, где любителям узбекского чая будет предложен черный и зеленый чай с восточными сладостями.

ЯРМАРКА РАБОТАЕТ С 12 ч. ДНЯ ДО 6 ч. ВЕЧЕРА.

ПОСЕТИТЕ ЯРМАРКУ-ПРОДАЖУ!

РАДИОСЛУШАТЕЛЯМ

Радио

ОКТЯБРЬ
ВТОРНИК

31

Первая

18.00 Обзор газеты «Правда» (узб.).

18.10 Спортивная передача (узб.).

18.40 Романсы композиторов Узбекистана.

19.20 Концерт каракалпакской музыки.

20.00 Радиожурнал «НА СТРОЙКАХ УЗБЕКИСТАНА» (рус.).

20.45 Передача «О коммунистической морали» (узб.).

21.00 Концерт для хлопкоробов.

21.50 ХРОНИКА ВЕЛИКОГО ОКТЯБРЯ (узб.).

22.15 Вечерние мелодии.

22.40 Литературная передача (узб.).

23.20 Концерт для строителей нового Ташкента.

Вторая

19.00 СЛАВНОЕ 50-ЛЕТИЕ. «Узбекские страницы в Ленинане». Беседа Ш. Юсупова. Передача 2-я (узб.).

19.30 Р. Щедрин. «Второй концерт для фортепьяно с оркестром».

20.10 Массовые песни и танцы.

21.00 Концерт таджикской музыки.

21.30 «Герой пришел из песни». Музыкальная новелла.

Третья

17.30 С. Прокофьев. «Шестая симфония».

ТЕЛЕЗРИТЕЛЯМ

Телевидение

ОКТЯБРЬ
ВТОРНИК

31

Первая

На русском языке:

17.55 Программа передач.

18.00 Телевизионные новости.

18.15 ЮБИЛЕЙНЫЕ НОВОСТРОЙКИ.

18.30 НА ЭКРАНЕ — ЛЕТОПИСЬ ПОЛУВЕКА. «Мы из Кронштадта».

20.00 Программа передач.

На узбекском языке:

20.05 Телевизионные новости.

20.25 Для вас, женщины.

20.55 Программа «Октябрь». «Люди с горящими сердцами». М. Миршарапов.

Вторая

На русском языке:

17.30 Передачи учебной программы. Для школьников. «Основные эстетические понятия».

18.05 Для студентов. Немецкий язык. Занятие третье.

18.40 Для студентов. Высшая математика. «Общее уравнение кривой второго порядка. Окружность и эллипс».

ПОКАЗЫВАЕТ МОСКВА

19.40 Программа передач.

19.45 «СЛУШАЙ НАС, РОДИНА!». Рапорт пионерии.

20.00 Для юношества. «Искатели». Телевизионный клуб.

20.55 «ЧИТАЯ ТЕЗИСЫ ЦК КПСС». Телевизионный плакат.

21.00 Телевизионные новости.

21.20 «То чуду подобно». Телевизионный очерк.

21.30 Слушателям школ основ марксизма-ленинизма. «Политэкономия социализма».

22.00 «Льется песня над Донбассом». Концерт.

22.30 «ЧИТАЯ ТЕЗИСЫ ЦК КПСС». Телевизионный плакат.

22.35 ЛЕТОПИСЬ ПОЛУВЕКА. Телевизионный многосерийный документальный фильм. «Год 1950-й».

23.25 «ЧИТАЯ ТЕЗИСЫ ЦК КПСС». Телевизионный плакат.

23.30 Телевизионные новости.

24.00 Ю. Герман. «Аглая». Премьера телевизионного спектакля.

01.15 «Шедевры советской музыки». А. Хачатурян.

02.15 Конец ретрансляции Москвы.

Третья

ПОКАЗЫВАЕТ АЛМА-АТА
Творческое объединение «Курдастар»

17.00 Литературная передача.

17.20 «Путешествие в год 1918-й», «К жизни», «Большой». Киноочерки.

18.00 «Родине — труд и вдохновение». Музыкальная передача.

ПОКАЗЫВАЕТ ТАШКЕНТ

На русском языке:

18.30 На кубок СССР. Первенство по прыжкам в воду. Трансляция из Дворца водного спорта.

19.30 «Сегодня в Доме пионеров». Фильм-концерт.

20.00 «НА РОДИНЕ ИЛЬИЧА». Кинофильм.

20.30 «Будьте здоровы». Цирковое представление.

ТЕАТРЫ

31 ОКТЯБРЯ

ДРАМАТИЧЕСКИЙ ТЕАТР им. ГОРЬКОГО — Сердце на ладони.

1 НОЯБРЯ

ДРАМАТИЧЕСКИЙ ТЕАТР им. ГОРЬКОГО — Поля идет.

ТАШГОСЦИРК — гастроли молодежного коллектива «Беспокойные сердца».

СЕГОДНЯ И ЗАВТРА в кинотеатрах

31 ОКТЯБРЯ

Цыган: «МОСКВА», им. НАВОИ, «30 ЛЕТ КОМСОМОЛА», «25 ЛЕТ УЗБЕКИСТАНА» (днем и вечером).

Марианна: «УЗБЕКИСТАН», «ВОСТОК» (днем и вечером).

Бурьян (широкоформатный цветной фильм): ДВОРЕЦ ИСКУССТВ (отменяется).

Измена: «ЧАЙКА» (днем и вечером).

1 НОЯБРЯ

Цыган: «МОСКВА», им. НАВОИ, «30 ЛЕТ КОМСОМОЛА», «25 ЛЕТ УЗБЕКИСТАНА» (днем и вечером).

Марианна: «УЗБЕКИСТАН», «ВОСТОК» (днем и вечером).

Бурьян (широкоформатный цветной фильм): ДВОРЕЦ ИСКУССТВ (в 5 ч. 30 м. дня 7 ч. 30 м. вечера, 9 ч. 15 м. вечера).

Измена: «ЧАЙКА» (днем и вечером).

Ташгосцирк

ЮБИЛЕЙНАЯ ПРОГРАММА, ПОСВЯЩЕННАЯ 50-ЛЕТИЮ ОКТЯБРЯ

ГАСТРОЛИ

МОЛОДЕЖНОГО КОЛЛЕКТИВА

„Беспокойные сердца“

Аттракцион — МЕДВЕДИ.
Дрессировщик — Владимир ТИН.
На манеже клоуны КОВАЛЕНКО и МОЧАЛОВ.
Начало представлений в 7 ч. 30 м. вечера.
Открыта продажа билетов.

„УЗЭНЕРГОСБЫТ“

ПРЕДЛАГАЕТ

АБОНЕНТАМ

ЕЖЕМЕСЯЧНО

с 1-го ПО 11-е ЧИСЛО

ВЫПИСЫВАТЬ СЧЕТА

за пользование электроэнергией, причитающиеся деньги вносить в приходные сберегательные кассы Госбанка.

АБОНЕНТЫ,

ИМЕЮЩИЕ ЗАДОЛЖЕННОСТЬ

за прошедшее время,

ДОЛЖНЫ

НЕМЕДЛЕННО

ЕЕ ПОГАСИТЬ.

Несвоевременная оплата счетов повлечет прекращение подачи электроэнергии без предупреждения.

ПРИГЛАШАЮТСЯ НА РАБОТУ

ТАШКЕНТСКОЙ МЕБЕЛЬНОЙ ФИРМОЙ «ВАТАН»

начальник отдела капитального строительства.

Обращаться: г. Ташкент, ул. Шота Руставели, 149 (трамваи №№ 7, 14, остановка «Фархадская», автобусы №№ 18, 30, 57, 83, остановка «Кирпичный завод»).

ОБЪЕДИНЕННЫМ ИЗДАТЕЛЬСТВОМ ЦК КОМПАРТИИ УЗБЕКИСТАНА

печатники, помощники печатников, автослесари, автоэлектрики, шоферы, грузчики и подсобные рабочие.

Обращаться: г. Ташкент, ул. «Правды Востока», 26, отдел кадров.

УТЕРЯННЫЙ
аттестат зрелости
за № 004861, выданный 4-й вечерней школой рабочей молодежи на имя Молчановой Г. А.,
считать недействительным.

УТЕРЯННУЮ
треугольную печать
для больничных листов объединенной поликлиники № 22 Чиланзарского райздравотдела
считать недействительной.

Правление, партбюро и местный комитет профсоюза «Узбенбрлящу» извещают о смерти старейшего работника потребительской кооперации

Александра Яковлевича КОВЗИРИДЗЕ

и выражают искреннее соболезнование семье покойного.

Вечерний Ташкент 4 страница

31 октября 1967 г.

НАШ АДРЕС: город Ташкент, ГСП, улица Дзержинского, 15.

ТЕЛЕФОНЫ РЕДАКЦИИ: коммутатор от 83-02-49 до 83-02-58. Заместитель редактора — 83-29-09, заместитель редактора — 83-29-33; ответственный секретарь — 83-27-22; отдел партийных, советских и профсоюзных организаций, городского хозяйства — 83-29-42 отдел промышленности и строительства — через коммутатор — 7-81; отдел литературы и искусства — 83-29-55; отделы писем и массовой работы, спорта — 83-29-70; отделы науки, вузов и школ, иллюстрации — 83-27-57 отдел информации — 83-65-57; отдел объявлений — 83-81-42.

Типография Объединенного издательства ЦК Компартии Узбекистана г. Ташкента.

Р 06862 А-6512.