Пролетарии всех стран, соединяйтесь!

Вечерний ТАШКЕНТ

№ 94 (543).
22 ПОНЕДЕЛЬНИК, АПРЕЛЯ 1968 г.
Год издания 3-й
Цена 2 коп.

ОРГАН ТАШКЕНТСКОГО ГОРКОМА КП УЗБЕКИСТАНА И ТАШГОРСОВЕТА

СОЛНЦЕМ СИЯЙ,
ДЕНЬ РОЖДЕНИЯ ЛЕНИНА,
НАД ВОЛГОЙ-РЕКОЙ
И НАД ВСЕЮ ЗЕМЛЕЙ!
ЛЕНИН—
НАРОДОВ НАДЕЖДА
ВЕСЕННЯЯ,
ПЕСНЯ БЕССМЕРТНАЯ
ПРАВДЫ ЛЮДСКОЙ.

ХАБИБИ

Ленин

Мне сердце подсказало песню...
Я пою...
Перед глазами вождь
любимый—
Ленин!
При имени его я вижу,
как встают
и счастье,
и величье поколений.
Он вышел на борьбу,
Чтоб только победить,
Желанным лозунгом была
свобода.
В сражениях суровых
был он впереди,
как верный вождь могучего
народа.
Он
знамя справедливости донес
до светлых дней...
Оно нас осеняет...
Он людям дал права...
Зажглась из гроз
Заря над нашим краем золотая.
Как мы свою Отчизну,
вряд-ли кто любил,—
перелистай истории страницы.
У счастья нашего
размах могучих крыл,
никто в полете с нами
не сравнится.
Попробуй школы и дворцы
пересчитать,
Пройти по всем колхозам и
заводам.
На новых стройках
никогда нам не устать,
Здесь с Лениным
работают народы.
Родное имя
не погаснет в блеске дней,
Любовь к нему
священная, большая
Она становится
из года в год сильней
и в деле каждом
Ленин оживает!

Перевод с узбекского.

98 ТЮЛЬПАНОВ

ИХ СТОЛЬКО, СКОЛЬКО ЛЕТ ИСПОЛНИЛОСЬ ВЛАДИМИРУ ИЛЬИЧУ ЛЕНИНУ. ПЛАМЕННЫЕ ТЮЛЬПАНЫ СОБРАЛИ В ОКРЕСТНОСТЯХ ТАШКЕНТА УЧАСТНИКИ ГОРОДСКОГО КЛУБА «ЕШ ТУРИСТ» ВМЕСТЕ СО СВОИМ РУКОВОДИТЕЛЕМ Т. И. АРУНОВЫМ.

В КАНУН ДНЯ РОЖДЕНИЯ ИЛЬИЧА, КАК И В ПРЕДЫДУЩИЕ ГОДЫ, ЦВЕТЫ ОТПРАВЛЕНЫ НА ЛАЙНЕРЕ «ИЛ-18» В МОСКВУ. ЗДЕСЬ ОНИ БУДУТ ВОЗЛОЖЕНЫ К МАВЗОЛЕЮ ВЕЛИКОГО ЛЕНИНА В ЗНАК ГОРЯЧЕЙ ЛЮБВИ УЗБЕКСКИХ РЕБЯТ К ВОЖДЮ И ДРУГУ ТРУДЯЩИХСЯ ВСЕГО МИРА.

АДРЕС: КОЛЫБЕЛЬ РЕВОЛЮЦИИ

Вчера, в 5 часов 30 минут по московскому времени, лайнер «ИЛ-18» увез в Ленинград тысячи прекрасных тюльпанов, собранных молодежью столицы в окрестностях города. Живые цветы из Узбекистана будут возложены к памятникам В. И. Ленина в городе на Неве.

Фестиваль кинофильмов

Республиканская контора по прокату кинофильмов организовала показ кинофильмов о революционерах под девизом: «Живее всех живых», посвященный 98-летию со дня рождения В. И. Ленина.

А сегодня на экранах кинотеатра города демонстрировались киноленты: «Николай Бауман», «Первый курьер» и другие.

Сегодня «ПРАВДА» публикует

✦ 21 апреля, после шестидневного пребывания в Монголии, государственно - партийная делегация Югославии во главе с Президентом СФРЮ, Председателем СКЮ Иосипом Броз Тито прибыла в Самарканд.

На аэродроме Иосипа Броз Тито и сопровождающих его лиц встречали кандидат в члены Политбюро ЦК КПСС, Первый секретарь ЦК Компартии Узбекистана Ш. Р. Рашидов, заместитель Председателя Президиума Верховного Совета СССР, Председатель Президиума Верховного Совета республики Я. С. Насриддинова, секретарь Президиума Верховного Совета СССР М. П. Георгадзе, заместитель министра иностранных дел СССР Л. Ф. Ильичев и другие лица. В числе встречавших был посол СФРЮ в Советском Союзе Добривое Видич.

ПО ЗАВЕТАМ ИЛЬИЧА

Ленин. Это имя знают во всех уголках земного шара. Его портреты можно увидеть в хижинах негров и малайцев, индийцев и цейлонцев, китайцев и корейцев. С его именем идут в атаку против агрессоров-империалистов героические вьетнамцы.

Ленин — знамя борьбы и побед всех людей труда на всех континентах.

Ленин — основатель партии нового типа, которая была под его руководством, организатором Великой Октябрьской революции, стала руководящей и организующей силой в борьбе за построение социализма и коммунизма.

Ленин творчески развил марксизм и подробно разработал коренные проблемы марксистской теории — о путях пролетарской революции и освободительной борьбы, мирном и немирном развитии революции в зависимости от исторических условий, о союзе рабочего класса и крестьянства в революции, о диктатуре пролетариата и руководящей роли партии в революционной борьбе и построении бесклассового общества, о возможности построения социализма первоначально в немногих или одной отдельно взятой стране, о путях социалистического строительства, о разрешении национального вопроса.

Ленин открыл Советы, как лучшую форму власти в государстве рабочих и крестьян. Он идейно разгромил оппортунистов всех мастей, тянувших революцию назад. Ленин был создателем III Интернационала, сыгравшего огромную роль в развитии международного коммунистического движения, насчитывающего ныне в своих рядах свыше 50 миллионов членов коммунистических и рабочих партий.

Каждый кто посмотрит на карту нашей страны воочию увидит как отсталая Россия волей Ленина и его партии, советского народа, свято соблюдающего заветы Ильича, неузнаваемо преобразилась в могучую социалистическую державу. На карте появились новые города и рабочие поселки с первоклассными заводами и фабриками, новые магистрали и каналы, нефте- и газопроводы, искусственные моря, электростанции. А наши нивы бороздят миллионы тракторов, их обрабатывают миллионы других машин, с помощью которых совершено переустройство сельского хозяйства.

В день рождения Владимира Ильича мы еще и еще раз воссоздаем светлый образ гениального вождя, о котором написано столько книг, воспоминаний, сколько, пожалуй, не написано никогда ни о ком. Мысли народа выразили советские поэты. Демьян Бедный в стихотворении: «Ленин с нами» — писал:

«Наследник гениев былого—
Источник вечного добра.
Живое Ленинское слово
Звучит сегодня, как вчера.
Трудясь, мы знаем: Ленин—
с нами,
И мы отважно под огнем
Несем в боях, сквозь дым
и пламя,
Венчанное победой знамя,
С портретом Ленина на нем».

Навсегда остались в памяти немеркнущие слова В. Маяковского о том, что с именем товарища Ленина в сердцах мы ищем, думаем, боремся и живем.

Наша страна — форпост мира и счастья на земле, маяк, указывающий путь народам всего земного шара. Наш опыт — драгоценный интернациональный дар всем народам земли.

Ленинизм — прямое продолжение марксизма и его творческое развитие в эпоху империализма и пролетарских революций.

Ленин — выдающийся патриот и пролетарский интернационалист, который гордился тем, что наша Родина оказывала огромное влияние на весь ход мирового революционного процесса. Когда Стране Советов шел только третий год, Владимир Ильич писал: «Во всех странах мира... смотрят на одну звезду, на звезду Советской Республики, потому что знают, что она пошла на величайшие жертвы ради борьбы с империализмом и устояла против отчаянных испытаний».

В. И. Ленин предельно четко сформулировал основные принципы пролетарского интернационализма, заключающиеся в том, чтобы подчинить интересы пролетарской борьбы в одной стране интересам этой борьбы во всемирном масштабе, чтобы нация, осуществляющая победу над буржуазией была способна и готова идти на величайшие национальные жертвы ради свержения международного капитала.

С самого раннего периода своей деятельности В. И. Ленин решительным образом выступал против всяких проявлений национализма и национального гнета.

С первых дней советской власти наш народ, под руководством партии осуществляет ленинскую национальную политику. В знаменитой «Декларации прав трудящегося и эксплуатируемого народа», подписанной В. И. Лениным, было объявлено о «полном разрыве с варварской политикой буржуазной цивилизации, строившей благосостояние эксплуататоров в немногих избранных нациях на порабощении сотен миллионов трудящихся населения в Азии, в колониях вообще и в малых странах».

Эта ленинская Декларация оказала исключительное влияние на развитие всей общественной жизни народов Востока. Огромное значение имело обращение Совета Народных Комиссаров РСФСР «Ко всем трудящимся мусульманам России и Востока», в котором излагались основы политики коммунистической партии в восточных странах.

Эти документы привлекли к Стране Советов симпатии всех угнетенных и эксплуатируемых народов.

В. И. Ленин всесторонне развил и научно обосновал марксистскую программу по национальному вопросу: полное равноправие наций, их право на самоопределение вплоть до отделения и самостоятельные государства, сближение рабочих всех национальностей, отмена всяких национальных и национально-религиозных различий, право получать образование на родном языке, развитие национальной культуры.

Сегодня, на примере расцветшего, ставшего могучей индустриальной и колхозной державой Узбекистана, мы видим замечательные плоды ленинской национальной политики.

Чтя заветы великого Ленина, все народы Советского Союза пришли на помощь пострадавшему от стихийного бедствия Ташкенту. И в этом — еще одно ярчайшее проявление ленинской дружбы братских народов.

Нынче в Ташкенте проживает свыше ста различных национальностей, представляющих одну дружную семью, совместными усилиями строящие новое, коммунистическое общество.

Этот номер нашей газеты мы посвящаем теме дружбы, интернационализма, осуществлению ленинских заветов. К этому вопросу мы будем обращаться еще много раз и надеемся на помощь читателей, которые помогут нам всесторонне показать, в чем и как проявляется дружба между людьми разных национальностей.

В СЕРДЦЕ КАЖДОМ

Сегодня в одной из старейших школ узбекской столицы № 125, носящей имя Ленина, состоялся праздник.

На торжественной линейке — «Ленин — в сердце каждом, верность партии делом докажем» — присутствовало много гостей. Это бывший ее директор А. К. Сергеева, рабочие заводов и фабрик — кавалеры ордена Ленина. После возложения цветов к памятнику великого вождя, находящегося на территории учебного заведения, состоялось заседание педсовета.

Отряды рапортовали об успехах в учебе, интересных и полезных делах, преподносили свои подарки, сделанные к 98-й годовщине со дня рождения Ленина. Лучшие из них будут рекомендованы школой для отправки в Ульяновск, в дом-музей большого друга детей — Владимира Ильича Ленина.

МОСКВА. На Всесоюзной художественной выставке «На страже Родины» представлен ряд произведений живописи, скульптуры, графики, посвященных В. И. Ленину.

На снимке: картина В. А. Серова «Вести из деревни».

(Фотохроника ТАСС).

ТОРЖЕСТВО ЛЕНИНСКИХ

В ОТДЕЛЕ технической информации Ташкентского текстильного комбината вам покажут объемистый том. Это — многолетняя переписка с ивановцами. Вот на бланке Ивановской прядильно-ткацкой фабрики имени Ф. Э. Дзержинского запрос такого содержания:

«В порядке обмена производственно - техническим опытом просим выслать чертежи и описание прибора для измерения длины клиновидных ремней (рационализаторы Г. Лисовский, В. Стороженко, Х. Туляганов) и бункера для сбора и механической выгрузки производственных отходов (рационализаторы С. Пинхасов, С. Боярский, П. Плеханов).

А вот еще письмо: «Бюро технической информации фабрики имени Жиделева (г. Иваново) просит выслать описание и схему автоматического останова мыльно-промывных, красильных и других агрегатов при обрыве ткани». Прочитали об этом предложении в статье старшего конструктора отделочной фабрики Г. Носова, опубликованной в журнале «Текстильная промышленность».

Шуйская фабрика Ивановской области попросила сообщить ей новую технологию изготовления капроновой тесьмы, которая, как показал опыт ташкентских текстильщиков, оказалась гораздо эффективнее хлопчатобумажной.

Разумеется, все эти просьбы незамедлительно выполняются, и описания, и чертежи, и сведения о том, насколько эти новшества оправдали себя в производстве, — все выслано в самые сжатые сроки.

Письма продолжают поступать. Это закономерно: ташкентские текстильщики внедряют в свое производство все больше ценных технических новшеств, и они рады поделиться своим опытом с русскими друзьями.

ТАШКЕНТ-ИВАНОВО

ДЕЛОВОЕ СОДРУЖЕСТВО РУССКИХ И УЗБЕКСКИХ ТЕКСТИЛЬЩИКОВ

Ивановцы не остаются в долгу. Сотни различных приспособлений, оригинальных механизмов, созданных смелой мыслью новаторов ивановских предприятий, можно увидеть в цехах текстильного комбината.

НА ПРЕДПРИЯТИЯХ Иванова в системе увлажнения воздуха используются удобные форсунки из капрона. Теперь они появились и в цехах Ташкентского текстильного комбината. Таких примеров можно привести много.

Связь с новаторами текстильного края крепнет из года в год. Она заключается не только в интенсивной переписке и обмене технической документацией. Ташкентские текстильщики часто приезжают в Иваново для изучения новинок, которые нашли там применение.

ПОЕЗДКИ в Иваново за опытом стали для ташкентских текстильщиков обычным делом, в их необходимости давно убедились — они помогают коллективу в его борьбе за ускорение технического прогресса.

Ивановцы, в свою очередь, желанные гости на комбинате. До сих пор все помнят приезд в Ташкент прославленной ивановской ткачихи, Героя Социалистического Труда Юлии Вечеровой. Она относится к числу тех людей, которые умеют обгонять время: в начале семилетки Юлия Вечерова достигла производительности оборудования, запланированного на последний год пятилетки. О своем методе работы гостья из Иванова рассказала на состоявшемся во Дворце культуры, многолюдном собрании. У нее в то время уже были последователи среди ташкентских текстильщиков, и число их особенно быстро стало расти после этой памятной встречи. Первыми применили в своей работе метод Вечеровой ровничница второй прядильной фабрики комбината, Герой Социалистического Труда Марией Васильевной Куликовой. Она тоже приезжала в Ташкент и подробно рассказала о своем методе работы.

Мария Васильевна побывала в прядильных цехах, посмотрела, как работают ташкентцы, и многим помогла своими советами. Ими не преминули воспользоваться помощники мастера прядильной фабрики комбината Умарали Ходжаев, Феликс Касымходжаев, Тураб Исхаков, Абзаль Игамбердыев, и все они добились успехов в труде.

ИДЕЯ постоянного поиска резервов на своем комплекте особенно пришлась по душе помощнику мастера Феликсу Касымходжаеву из основопрядильного цеха первой фабрики. По примеру Куликовой, он составил план использования этих резервов, ввел у себя на комплекте повышенные скорости, а затем пошел дальше: его комплект стал на комбинате зачинателем в таком важном деле, как внедрение научной организации труда. Еще накануне XXIII съезда партии прядильщицы с комплекта Касымходжаева начали работать без съемщиц, вскоре их примеру последовал весь цех. Теперь уже опыт Касымходжаева вызвал интерес у ивановских текстильщиков.

Дружба ивановских и ташкентских текстильщиков зародилась еще в годы строительства Ташкентского текстильного комбината, когда ташкентцы целыми группами ездили в Иваново учиться мастерству. С тех пор она росла и ширилась. Много лет подряд ташкентские и ивановские текстильщики соревновались за лучшие показатели в работе, ежеквартально подводили итоги соревнования. Расстояние не служит этому препятствием. И сейчас ивановцы и ташкентцы идут рука об руку в общей борьбе за технический прогресс.

И. МАРГОНИН,
редактор газеты «Голос текстильщика».

«МЫ ВСЕ УСИЛИЯ ПРИЛОЖИМ, ЧТОБЫ С МОНГОЛАМИ, ПЕРСАМИ, ИНДИЙЦАМИ, ЕГИПТЯНАМИ СБЛИЗИТЬСЯ И СЛИТЬСЯ, МЫ СЧИТАЕМ СВОИМ ДОЛГОМ И СВОИМ ИНТЕРЕСОМ СДЕЛАТЬ ЭТО, ИБО ИНАЧЕ СОЦИАЛИЗМ В ЕВРОПЕ БУДЕТ НЕПРОЧЕН. МЫ ПОСТАРАЕМСЯ ОКАЗАТЬ ЭТИМ ОТСТАЛЫМ И УГНЕТЕННЫМ... НАРОДАМ «БЕСКОРЫСТНУЮ КУЛЬТУРНУЮ ПОМОЩЬ»... ПОМОЧЬ ИМ ПЕРЕЙТИ К УПОТРЕБЛЕНИЮ МАШИН, К ОБЛЕГЧЕНИЮ ТРУДА, К ДЕМОКРАТИИ, СОЦИАЛИЗМУ».

В. И. ЛЕНИН.

ТЕКСТИЛЬНЫЙ КОМБИНАТ. ЭТИ ТКАНИ ОТПРАВЛЯЮТСЯ ВО МНОГИЕ СТРАНЫ МИРА.
НА СНИМКЕ: (СЛЕВА НАПРАВО) М. СУЛТАНОВА И Н. КЛОЧКОВА ГОТОВЯТ К ОТПРАВКЕ ОЧЕРЕДНУЮ ПАРТИЮ ТКАНЕЙ.

Фото М. Нуритдинова.

ОДНОЙ СЕМЬЕЙ...

РЕЗУЛЬТАТ благотворного влияния ленинских идей дружбы и братства советского народа хорошо виден на примере нашего ордена Трудового Красного Знамени завода «Ташсельмаш», на котором трудятся люди свыше 50 различных национальностей.

Расскажу о своей бригаде, носящей звание коммунистического труда, имени 50-летия Великого Октября.

— Нас 17 человек — узбеки, русские, татары, греки. Я в бригаде вроде бы в меньшинстве — единственная молдаванка. Но все мы пользуемся одинаковыми правами на труд, на отдых, образование. Пользуясь ими, фрезеровщики А. Бильмурадов, Р. Хамраев, Ю. Наливкин сочетают свой труд с учебой в институтах.

Отношения между нами всегда самые добрые, товарищеские, теплые. Недавно мы всей бригадой отпраздновали день рождения гречанки Ф. Параскевопуло, сделали ей подарок. Впрочем, отмечаем коллективно дни рождения всех наших рабочих, и эти дни — наш общий праздник.

Недавно в бригаде была еще одна знаменательная дата — вышла замуж полировщица Мадина Сабирова за рабочего соседнего участка — Анатолия Гараева. Радость была общей, и к свадьбе готовились всем коллективом. Тепло поздравили молодых, пожелали им счастливой семейной жизни.

А. КОЙКА,
полировщица завода «Ташсельмаш».

ОДНОЙ МЕЧТОЙ

КО МНЕ часто подходят молодые рабочие, просят рассказать о заводе, о его становлении и развитии. Бывает, что задают и такой вопрос: доволен ли я своей судьбой?

На завод я пришел, когда весь его штат едва насчитывал 200 человек, а сейчас одних только ударников коммунистического труда у нас работает более полутора тысяч. Сейчас мы с улыбкой вспоминаем тревоги, которые нас одолевали, когда в грозном 1941-м году завод из центра эвакуировался в столицу Узбекистана: производство у нас точное, найдутся ли в Средней Азии подходящие специалисты?

Нашлись! Вместе с пришедшими на завод узбеками, уйгурами, татарами, корейцами, сынами и дочерьми многих других народов мы удостоились высокой чести: завод назван именем В. И. Ленина.

Есть на территории завода Доска почета, на ней — фотографии передовиков производства: русские, узбеки, казахи, евреи, татары. Эти люди — наша гордость.

Доволен ли я своей судьбой? Да, доволен. Вся моя жизнь прошла в дружной многонациональной заводской семье. Она меня воспитала, потом я сам стал воспитателем. За мой труд меня, простого слесаря, наградили орденом Ленина.

После войны пришел ко мне учеником молодой узбекский парень М. Камилов. Сейчас он работает начальником цеха, грамотный специалист, всеми уважаемый человек.

На заводе сейчас трудятся 55 бригад, 13 участков и 2 цеха коммунистического труда. В них работают люди разных национальностей, но у всех их одна цель, одна мечта, одна Родина — Союз Советских Социалистических Республик.

И. НАЗАРОВ,
слесарь завода электронной техники им. В. И. Ленина.

СТРОЯТ ЛЕНИНГРАДЦЫ

ТРОЛЛЕЙБУС № 10 останавливается на «Лабзаке». Слева раскинулась гигантская строительная площадка. Когда-то здесь ютились тесно прижавшись друг к другу, небольшие глинобитные домишки. Они и сейчас кое-где сохранились. Но пейзаж тут уже не тот, что был. Многоэтажные дома создали красивый архитектурный ансамбль. И называется теперь эта местность по-другому — квартал Ц-13. Дома здесь возводят ленинградские строители.

Знакомимся с начальником стройучастка стройпоезда № 2 Главленинградстроя Геннадием Гавриловым. Скоро будет два года, как он приехал в Ташкент. За это время в квартале № 25 на Чиланзаре возведено 13 жилых домов, школа на 690 мест и сад-ясли на 280 мест. А теперь идут последние работы в Ц-13.

— В этом квартале мы уже построили 15 жилых зданий, — говорит Гаврилов. — В 13 из них уже справили новоселье ташкентцы. Внутри каждого квартала хорошо оборудованные детские площадки — бумы, качалки, катальные горки, скамейки, плескательные бассейны.

Мы идем по новому кварталу. В магазинах, столовых, примыкающих к жилым зданиям, царит оживление. Ходить за продуктами далеко не надо. Все можно купить рядом со своим домом.

В корпусе № 4 идут завершающие отделочные работы или, как выразился бригадир Федор Ерошин, «накладываются последние малярные мазки».

Кстати, несколько слов об этом голубоглазом человеке с открытым русским лицом, доброй приветливой улыбкой. Он — рационализатор. За созданные им «кружки Федора Ерошина» ему присуждены на ВДНХ в Москве одна золотая и две серебряные медали. Сконструированные новатором кружки-пистолеты предназначены для распыливания всех видов красок, керамзита и бетона. Они исключительно просты по устройству и высокопроизводительны.

— Мои девчата работают хорошо, — говорит он. — Им по 18—20 лет. Но дело свое знают превосходно, стараются оставить в Ташкенте добрую память о себе. Ерошин называет имена лучших: Вера Тареевина, Люба Иванова, Вера Карман, Валя Белоусова и другие.

Рабочий день подходит к концу. Но расходиться никто и не собирается. Идут последние минуты и часы трудового подвига. Девчата дали слово — досрочно завершить отделку здания в честь 98-й годовщины со дня рождения В. И. Ленина. И сегодня они выполнили обязательства. Жилые корпуса № 4 и № 9 переданы государственной приемной комиссии, оценившей труд ленинградцев на отлично.

Девчата шумными стайками покидают стройку. На лицах нет и тени усталости. Они радостные, возбужденные. Глаза лучатся от счастья, от гордого сознания выполненного долга.

Р. ГАЙНУТДИНОВ.

НИТИ НА КАРТЕ

В ПИОНЕРСКОЙ комнате школы № 9 висит большая политическая карта мира. От красной звездочки с надписью: «Ташкент» — в разные стороны расходятся линии — дружеские связи учащихся школы. Одни из них направлены к различным городам нашей страны, другие, пересекая границы, протянулись во многие зарубежные страны.

С нетерпением ждут вестей от своих индийских друзей ученица 6-го «Б» класса Н. Закирова и Э. Вежбицкий. Из Будапешта — Г. Туйчиева. Приходят письма из Варшавы, из далекого штата Огайо...

Многие учащиеся школы переписываются со своими сверстниками. Эту связь помог им установить «Клуб интернациональной дружбы», организованный педагогами, комсомольцами школы.

«Пионер дружит с ребятами всех стран», — таков девиз клуба. И летят по воздуху, плывут по морям письма из Индии, Пакистана, Англии, Японии, Кубы, Польши, ГДР, Чехословакии и других стран, в которых ребята рассказывают о своей жизни, о своих городах, о пионерских делах. Трое учащихся школы побывали летом в международном пионерском лагере «Артек». Крепко подружились они с ребятами из двадцати двух стран. А когда пришла пора расставаться, сложили песню: «Пусть будет паролем для встречи навек заветное, гордое слово — Артек».

Интересно проходят занятия в клубе интернациональной дружбы. Юные переводчики изучают индийский, пакистанский, английский, немецкий языки. В кружке по изучению жизни пионерских организаций зарубежных стран ребята знакомятся с бытом и работой своих далеких друзей. Во многих классах школы любовно оформлены уголки дружбы, где хранятся письма, подарки, фотоснимки, альбомы, присланные зарубежными друзьями.

Из самых отдаленных уголков нашей страны идут вести в адрес пионеров школы. Юные краеведы из далекой Камчатки, Армении, Ленинграда, Свердловска хотят больше знать о солнечном Узбекистане, хотят дружить с ташкенскими школьниками.

Несколько экспедиций совершили члены клуба интернациональной дружбы. Они побывали в Самарканде, встречались с экспедициями, ведущими раскопки Афрасиаба, видели памятники Бухары, привезли домой много интересных фотографий.

Сейчас члены клуба интернациональной дружбы организовывают выставку своих работ. Красочные стенды, альбомы, фотографии рассказывают о работе секции клуба. В эти дни по всей стране широко отмечается 100-летие со дня рождения В. И. Ленина, проводятся пионерские соревнования «Чей отряд лучше?». Участвуют в соревновании и пионеры школы № 9.

«Жить и учиться по-ленински!» — таков главный пункт соревнования. Кипучей, полнокровной жизнью наполнены дела юных ленинцев — учащихся школы.

С. МУСАХОДЖАЕВ.

«УЗБЕКСЕЛЬМАШ». ПАРТИЯ СЕЯЛОК, ПОДГОТОВЛЕННАЯ ДЛЯ ОТПРАВКИ В БОЛГАРИЮ.
НА СНИМКЕ: ПЕРЕДОВЫЕ МАШИНОСТРОИТЕЛИ В. ПРОНИН И Х. МИРКАМИЛОВ ПРОВЕРЯЮТ СЕЯЛКИ ПЕРЕД ОТПРАВКОЙ.

Лица, озаренные улыбками

На фабрике индивидуального пошива, носящей имя В. И. Ленина, я увидел в тот день множество лиц, озаренных улыбками.

Проходя по цеху, обратил внимание на черноглазую, худенькую девушку. Она о чем-то шепталась с подругами.

— Понимаете, купила у общественного распространителя один лотерейный билет — и выиграла «Москвич», — ответил за Муаззам Икрамову ее товарищи по бригаде, — вот и радуется.

* * *

— Девочки! Радость-то какая! — Санобар Мухамеджанова сначала смутилась при виде незнакомого человека.

— А почему вы улыбаетесь?

— Ну, как — сдала?

— Пятерка!

Три года назад Санобар получила аттестат зрелости и золотую медаль. Сейчас она студентка третьего курса текстильного института.

Сегодня у Санобар счастливый день — экзамены за семестр она сдала на одни пятерки.

* * *

— Здравствуйте, — подала мне руку Маламаки Павлова. И видя мое любопытство, добавила по-гречески: Павлу.

— Зина Супонова, моя подруга, сегодня научила меня трехсотому русскому слову. Одно из них произносится на всех языках мира одинаково: Ленин. Его я знала давно...

Н. ПОПОВ.

ДАР ЛЮДЯМ

Из окна — вид на Дунай, а через него — на плавную равнину. Пешта. Нет, кажется, более светлого и уютного, приветливого и вдохновенного уголка для Золтана Олчаи Киша, чем эта небольшая мастерская.

Осенью прошлого года, получая от Советского правительства медаль «За боевые заслуги», — за доблесть и мужество, проявленные в годы гражданской войны, — он в который раз вспомнил Читу и Даурию, Красноярск и Ачинск, Казань и Москву.

Ленин. Из двадцати с небольшим лет труда на освобожденной венгерской земле — десять Киш работает над образом вождя Октябрьской революции.

— Неимоверно трудно браться за ленинскую тему, — говорит Золтан, — но она притягательна и чудесна, как сам образ великого вождя.

В мастерской уже есть несколько небольших скульптур Ильича. Вот он — в гипсе. Во весь рост. Такой похожий, простой и величественный. Портретные слепки лица. Заготовки, карандашные наброски на ватмане. Поиски, исследования, пробы. Не так-то много исторических фотоснимков и кинолент, запечатлевших Владимира Ильича. Но все ли изучено и подмечено мастерами резца и кисти? Киш ищет с упорством исследователя.

— Я чувствую, что уже близок к цели, — говорит скульптор, показывая нам гипсовый бюст Ильича. — Годы поисков не прошли даром. К столетию со дня рождения Ленина я завершу эту работу.

Своим вдохновенным трудом Киш помогает утверждать новое, отдает свои силы и талант в дар добрым людям.

Виктор АНАНЬИН,
Алексей КОРЗИН,
спец. корр. АПН.

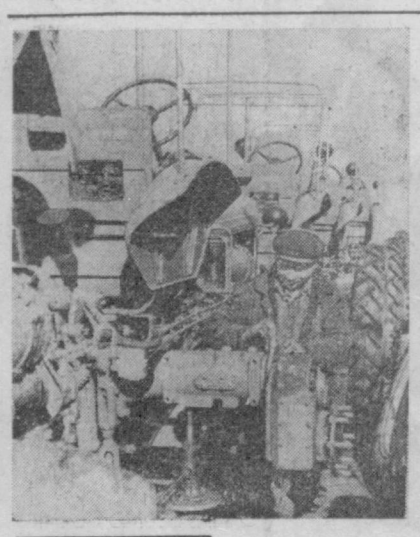

Вечерний Ташкент 2 стр.
22 апреля 1968 г.

ТРАКТОРОСБОРОЧНЫЙ ЗАВОД. ПОДГОТОВКА ТРАКТОРОВ К ОТПРАВКЕ НА ЭКСПОРТ.

ПЕРВЫЙ КАВАЛЕР ОРДЕНА ТРУДА

ИЗВЕСТНО, что В. И. Ленин при жизни принял единственную награду — орден Труда Хорезмской Народной Советской республики.

Для того, чтобы глубже понять этот знаменательный факт в биографии В. И. Ленина и в истории узбекского народа, необходимо вспомнить исторические условия того времени.

Задолго до 1917 года Владимир Ильич пристально изучал историю народов Туркестанского края, Хивинского и Бухарского ханств. Он внимательно следил за процессом превращения их в типичную колонию русского царизма, изучал формы и методы порабощения трудящихся Востока. Красноречивым свидетельством этому — следующий пример: на седьмой Апрельской Всероссийской конференции РСДРП(б) в 1917 году, на которой решались принципиальные вопросы перерастания буржуазно-демократической революции в России в революцию социалистическую, В. И. Ленин сказал: «Мы хотим братского союза всех народов... Мы совершенно не хотим, чтобы хивинский мужик жил под хивинским ханом. Развитием нашей революции мы будем влиять на угнетенные массы».

2-го февраля 1920 года победила хивинская народная революция. Посланник В. И. Ленина В. В. Куйбышев высоко оценивал ее историческое значение. Он писал: — «Дружественный хивинский народ произвел у себя внутри страны революционный переворот, который является первым звеном в цепи революций и восстаний на Востоке, которые неизбежно приведут все страны Востока, ныне угнетаемые и порабощенные английским империализмом, к полному национальному раскрепощению и освобождению.

...Маленькая Хива первая стала на путь борьбы. Она первая подняла восстание. Она первая добилась освобождения от деспотизма».

НАСТУПИЛИ грозные годы борьбы с внутренними и внешними врагами молодой Хорезмской Республики. В эти годы сложился боевой военно-политический союз РСФСР и ХСНР. В самые тяжелые годы гражданской войны нищая, полураздетая и голодная Россия нашла материальные и продовольственные ресурсы для оказания эффективной помощи трудящимся Хорезма.

Сюда были направлены пшеница, джугара, керосин, мануфактура, посуда, галоши, медикаменты, оборудование для больниц и госпиталей. Была оказана финансовая помощь. Из России в Хиву ехали фельдшеры, педагоги, инженерно-технические работники, квалифицированные рабочие.

Рос, креп и закалялся боевой союз российского пролетариата и крестьянства с трудовыми многонациональными массами Хорезма. Росла и расцветала интернациональная братская дружба с «хивинским мужиком», о которой говорил В. И. Ленин. Все помыслы, все надежды трудящиеся Хорезма неразрывно связывали с В. И. Лениным.

От имени своего Первого курултая хорезмцы писали В. И. Ленину: «Трудящиеся массы Хивинской республики сегодня вступают на путь совместной работы с пролетариатом России и всего мира и твердо верят в неизбежное и близкое раскрепощение Востока и наступление социалистического строя!».

Съезд комитетов бедноты Хорезма 22 марта 1921 года писал В. И. Ленину: — «Красный Хорезм будет мощным форпостом мировой революции на Востоке. Угнетенные международным империализмом народы Востока могут рассчитывать на энергичное содействие трудящихся Хорезмской Советской республики. В борьбе с угнетателями Хорезмская республика выполнит все обязанности, возложенные на нее международной революцией».

5-го декабря 1921 года Первый съезд Хорезмской Коммунистической партии, писал: — «Приветствуем Вас, дорогой товарищ Ленин, и в Вашем лице — славную Российскую Коммунистическую партию. Все бедняки Хорезма хорошо знают, что без Советской России нам угрожает гибель, и только с ее помощью возможно свободное существование Хорезма».

БЕЗГРАНИЧНО велика была любовь трудящихся Хорезма к Владимиру Ильичу. Поэтому, когда был утвержден статут ордена Труда ХСНР, то 15 февраля 1922 года на торжественном совместном собрании ЦК Компартии и ЦИКа Хорезма было решено первый орден вручить вождю мирового пролетариата и всех угнетенных — Ленину Владимиру Ильичу.

От имени трудящихся — узбеков, туркмен и других национальностей — Центральный исполнительный комитет писал В. И. Ленину:

— «Дорогой товарищ! С радостью извещаем Вас, что мы приступили к мирному строительству Советского Хорезма. Мы, придерживаемся строго Ваших заветов, делаем все, чтобы уничтожить туркмено-узбекскую вражду, которую так заботливо растило старое царское правительство, и слить все народы Хорезма в единую братскую семью.

Мы принялись за устройство жизни наших дехкан, следуя Вашим словам, которые глубоко запали в сердце каждого из нас. Мы занялись организацией своей промышленности, развития которой не допускала прежняя колонизаторская политика, и в этом опять-таки руководствуемся Вашими начертаниями новой экономической политики.

В память второй годовщины Хорезмской революции мы установили орден Труда для наших героев труда. Мы просим Вас, дорогой и любимый наш учитель, принять этот орден, согласно постановления Центрального исполнительного комитета, и носить его, как символ освобождения труда на Востоке после многовекового рабства».

Г. БЕРЕСНЕВ,
член общества «Знание».

ИДЕЙ ИНТЕРНАЦИОНАЛИЗМА

В. И. ЛЕНИН ВЫСТУПАЕТ С ДОКЛАДОМ О МЕЖДУНАРОДНОМ ПОЛОЖЕНИИ НА ЗАСЕДАНИИ II КОНГРЕССА КОМИНТЕРНА. ПЕТРОГРАД, 19 ИЮЛЯ 1920 г.

ИМ ПУТЬ ОЗАРИЛ ОКТЯБРЬ

Так было...

ВЕЛИЧАЙШАЯ заслуга В. И. Ленина заключается в том, что он, развивая марксизм в новых исторических условиях — эпоху империализма и пролетарских революций — создал стройное учение о национально-колониальном вопросе.

Вождь нашей партии, анализируя ход исторического развития, сделал вывод о том, что в ближайшее время под ударами национально-освободительного движения рухнет вся колониальная система империализма. Эти научные предсказания сбылись.

Вспомним, что из себя представлял мир полстолетия тому назад.

Общая площадь колоний и полуколоний составляла 97,8 миллиона квадратных километров, или 72 процента всей территории земного шара. На этих землях проживали 1 миллиард 235 миллионов человек.

САМОЙ крупной колониальной державой, империалистическим хищником была Великобритания — владычица морей. Ее колониальные владения составляли 32,7 миллиона квадратных километров, с населением свыше 367 миллионов человек. Население метрополии было меньше населения колоний почти в девять раз, а захваченная территория — в 109 раз. Немало чужих земель захватили и такие страны, как Франция, Германия, Нидерланды, Бельгия, США. Колониалисты — алчные грабители, жестокие и бессердечные — высасывали соки из народов. Такая богатейшая страна, как Индия, которую называли «Жемчужиной британской короны», могла прокормить полмира, а сама влачила жалкое существование, миллионы людей умирали от голода.

ВЕЛИКИЙ Октябрь открыл народам путь к освобождению и счастью. Он сделал первый прорыв в цепи империализма. Высоко оценивали значение Октября, роль В. И. Ленина вождь китайской революции Сунь Ят-сен, выдающийся деятель национально - освободительного движения в Индии Джавахарлал Неру, который из тюрьмы в письме своей дочери Индире Ганди говорил о великой русской революции, о Ленине как «о великом вожде, с сердцем, преисполненным любви и сочувствия к бедным и обездоленным».

Наша партия по инициативе Ленина, его непосредственном участии выработала национальную политику, в основе которой лежали пролетарский интернационализм, утверждение прав каждого ранее угнетенного народа на свободу и независимость. Ее одним из первых получил народ Польши. Ленин подписал декрет о признании государственной независимости Финляндии.

Советский Союз — первая в мире крупная держава, подписавшая равноправные договоры с Афганистаном, Турцией, [illegible]

И песни помогают дружить...

РАССКАЗЫВАЕТ КОМПОЗИТОР ХАЙРИ ИЗАМОВ

ИМЯ КОМПОЗИТОРА Хайри Изамова широко известно в нашей республике. Его солнечные песни: «Джон кизлар», «Ким узы», «Край любимый» и другие зазвучали во всех уголках Узбекистана. Их исполняют эстрадные певцы, военные ансамбли, участники художественной самодеятельности.

А несколько лет тому назад Хайри Изамова узнали и любители музыки Афганистана. Узбекский композитор и дирижер получил ответственное и почетное назначение — советника по вопросам музыки афганского радио.

С удовольствием вспоминает автор «Ташкентского неба» дни, проведенные под небом Кабула, живой интерес афганцев к Советскому Узбекистану, к Москве, их благодарные отзывы о наших врачах, энтомологах, инженерах, рабочих, которые трудятся на земле соседа.

— Работы было много, работы интересной, благодарной, — вспоминает Хайри Изамович.

—Афганская молодежь, как и все молодые люди на Востоке, рвется к просвещению и культуре.

—Мне, композитору, естественно, хочется отметить особый интерес к музыке и искусству. В Афганистане есть превосходные музыканты, певцы, композиторы-мелодисты.

Люди в Афганистане понимают, что помощь советского народа, — это помощь друга. Она бескорыстна, идет от чистого сердца, глубоко человечна по своей природе. Вскоре после моего приезда мы приступили к организации эстрадного оркестра афганского радио. Дирижером стал Сармаст. И когда оркестр подготовил программу из песен композиторов Афганистана, это было встречено, как событие в культурной жизни страны.

Музыка, песни укрепили нашу дружбу. Когда мы объявили, что при афганском радио открываются музыкальные курсы, к нам сразу же явилось более сотни молодых людей. В этой начальной школе были классы национальных инструментов, фортепиано, кларнета, аккордеона. Здесь впервые ввели такие предметы, как нотная грамота, сольфеджио, хоровое пение. Это были первые шаги. В те дни в музыкальной школе не училось ни одной девушки.

Конечно, открытие в Узбекистане новой музыкальной школы, даже в небольшом кишлаке, явление — совершенно заурядное. Но в Кабуле в те дни, когда мы все начинали с «азов», это был факт знаменательный.

—В Афганистане я сделал несколько обработок народных мелодий. Думаю, что еще не раз вернусь к музыке нашего соседа, как композитор. В соседней стране у меня осталось много друзей среди композиторов, музыкантов, танцоров. А недавно в Ташкенте снова побывали на гастролях мастера искусства Афганистана. Я слушал их концерт и мысли перенесли меня на землю, куда советские люди приезжают с чувством доброй воли, с желанием служения великому делу сближения народов.

«ИНТЕРНАЦИОНАЛИЗМ НА ДЕЛЕ — ОДИН И ТОЛЬКО ОДИН: БЕЗЗАВЕТНАЯ РАБОТА НАД РАЗВИТИЕМ РЕВОЛЮЦИОННОГО ДВИЖЕНИЯ И РЕВОЛЮЦИОННОЙ БОРЬБЫ В СВОЕЙ СТРАНЕ, ПОДДЕРЖКА (ПРОПАГАНДОЙ, СОЧУВСТВИЕМ, МАТЕРИАЛЬНО) ТАКОЙ ЖЕ БОРЬБЫ, ТАКОЙ ЛИНИИ, И ТОЛЬКО ЕЕ ОДНОЙ, ВО ВСЕХ БЕЗ ИСКЛЮЧЕНИЯ СТРАНАХ». В. И. ЛЕНИН.

УЗБЕКИСТАН — СИРИЯ

ПОМОГАЕМ ДРУЖЕСТВЕННОЙ СТРАНЕ В РАЗВИТИИ ХЛОПКОВОДСТВА

ХЛОПОК в Сирии становится основной сельскохозяйственной культурой и играет большую роль в промышленном и экономическом развитии страны.

Среди хлопкосеющих стран Сирия по урожайности и экспорту занимает девятое место в мире.

В условиях Сирийской Арабской Республики одной из главных предпосылок общего экономического развития является подъем сельского хозяйства и, в первую очередь, хлопководства. Вот почему так была необходима хлопкеробам Сирии помощь советских специалистов из Узбекистана. Применение наших машин в хлопководстве Сирии позволит до минимума сократить затраты ручного труда и повысить урожай.

Обучение сирийцев — агрономов, селекционеров — новым агротехническим приемам, инженеров — работе на машинах хлопковой модификации с показом технологического процесса механизации всех полевых работ, — было главной задачей советских специалистов.

СПЕЦИАЛИСТЫ из Узбекистана принимали участие в организации научно-исследовательского центра орошаемого земледелия в районе поливного хлопкосеяния провинции Ракка. Советский Союз поставил необходимое лабораторное оборудование, автомобили, трактора хлопковой модификации Ташкентского тракторосборочного завода. За штурвал первого трактора «Т-26Х-3», поставленного в Сирию, сел араб-сириец Аби Хасан. Ташкент направляет сюда хлопковые сеялки «СЧХ-ЧА» и «УПХ-1,5», изготовленные на заводе «Узбексельмаш», хлопкоуборочные машины «ХТ-1,2» завода «Ташсельмаш» и другие машины. Советские специалисты провели двухлетние полевые исследования, обучив феллахов передовым приемам возделывания хлопчатника на базе комплексной механизации.

Был показан комплекс машин, применяемых в хлопководстве, от подготовки почвы, до уборки гуза-пан. Более 200 феллахов, фермеров, специалистов сельского хозяйства приехали на этот смотр.

Особый интерес сирийцы проявили к введению севооборотов, водному режиму, срокам и нормам внесения минеральных удобрений, чеканке хлопчатника, применению гербицидов, дефолиантов и, главным образом, уборке урожая хлопкоуборочной машиной «ХТ-1,2».

В 1966 году в опыте с междурядьями 60 см, урожай хлопка здесь составил по 44,5 центнера с гектара.

Применение гербицидов исключило прополку сорняков руками. Внесение минеральных удобрений способствовало значительному повышению урожая.

Чеканка хлопчатника дала прибавку урожая по 4,2 центнера на гектаре. В этих работах активную помощь сирийцам оказали агроном К. Бахрамов и инженер М. Мирахматов из Ташкента.

Испытания уборки урожая машиной «ХТ-1,2» были введены в Сирии впервые. Инженер Хасан Башури и техник Ахмад Идлиби хорошо изучили технологию возделывания хлопчатника, применяя советские машины. Почвовед Хашим Исса освоил методы определения питательных элементов в почве, а селекционер Мухамад Освад закрепил свои знания и освоил новые методы селекции, посетив Среднеазиатский научно-исследовательский институт селекции и семеноводства.

ТАШКЕНТ гостеприимно принял сирийского агронома Галиб Хусейна. Сирийские специалисты Мухамад Освад и Галиб Хусейн пользуются заслуженным авторитетом и занимают руководящие должности в департаменте сельского хозяйства Сирии.

В Сирии мы имели много друзей среди инженеров, преподавателей, агрономов, скотоводов и крестьян.

Мы помним их имена — это господа Абдурахим Шами (селекционер), Халил Рамзи (ветеринарный врач), преподаватель Мухсин Хасан Мухамед, инженер Низар Альвес и доктор сельскохозяйственных наук Абду Гани Стуани.

Широкая пропаганда передовых приемов возделывания хлопчатника Узбекистана на примере передовых хозяйств, подготовка сирийских специалистов, бескорыстная наша помощь — несомненно будут способствовать укреплению дружбы между нашими народами и дальнейшему развитию хлопководства Сирийской Арабской Республики.

Б. АЛЕЕВ,
кандидат сельскохозяйственных наук.

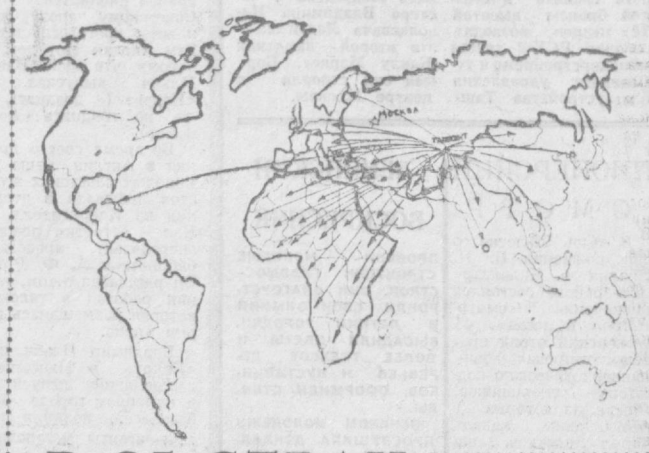

В 65 СТРАН

ВЗГЛЯНИТЕ на карту. Как говорится, параллели и меридианы экспортных связей пролегли далеко за пределы Узбекистана — ГДР, Польша, Венгрия, Италия, Чехословакия, Алжир, Марокко, ОАР, Того, Куба — всего в 65 стран отправляется промышленная продукция республики.

Хорошо знают за рубежом марки изделий таких столичных предприятий, как «Таштекстильмаш», «Узбексельмаш», «Ташавтомаш», «Компрессор». 38 предприятий Ташкента поддерживают экспортную честь республики.

Давние дружеские связи установил Узбекистан с социалистическими и другими странами.

Адреса! Они различны, как и страны, в которые поступают изделия промышленности. Народу борющегося Вьетнама Узбекистан шлет медикаменты, в Болгарию — хлопок-волокно, в Афганистан — насосы «С-245» и запчасти к ним, сеялки, ткани, лаки и эмали, цемент, масло сливочное, сыры твердые, молоко сгущенное и т. д.

Узбекский народ, выполняя заветы В. И. Ленина, крепит интернациональную дружбу и экономические связи со многими народами мира.

В. ГОНЧАРОВ.

С ПОМОЩЬЮ СТРАН СОЦИАЛИЗМА

Так стало...

ПОД НАТИСКОМ Великого Октября стала рушиться и рухнула вся система колониального рабства. Республика Советов стала примером и надежной опорой освободительной борьбы народов.

После второй мировой войны сложилась мировая социалистическая система. Странам социализма в 1966 году принадлежало 26 процентов территории, на которой проживало 35,2 процента населения мира, давшего 38 процентов всей мировой промышленной продукции.

Можно себе представить, какой великой преобразующей силой стал социализм, если даже такая американская газета, как «Тайм», вынуждена была признать, что Монгольская Народная Республика — «пробудившаяся страна, стремительно шагнувшая в реактивный век». А ведь сколько буржуазных пророков предсказывало неудачу «эксперимента»: Монголия никогда не построит социализм, минуя мучительную стадию капиталистического развития, ничего не получится.

Получилось! И еще получается. Накапиталистический путь развития избрали ОАР, Сирия, Алжир; созданием общества без эксплуатации заняты Бирма, Гвинея, Конго (Браззавиль), Мали...

СОВЕТСКИЙ СОЮЗ всеми возможными средствами способствует укреплению лагеря социализма, помогает строить новую жизнь освободившимся странам. Сейчас в колониальном мире остался 1 процент населения и менее 4 процентов территории. Под напором масс последние остатки колониальной системы империализма терпят окончательный крах.

ПРИ СОДЕЙСТВИИ социалистических стран в развивающихся государствах сооружается 1500 различных объектов, в том числе 600 — с помощью СССР, причем 220 уже сданы в эксплуатацию. Советский Союз помогает создавать основу национальной независимости этих стран — тяжелую промышленность.

Советский Союз оказывает помощь 34 развивающимся странам. В 1967 году сумма кредитов, предоставленных нами молодым государствам, составила 4 миллиарда рублей.

На 150 наших предприятиях обучаются национальные кадры этих стран — 23 тысячи человек.

В наших вузах учится около 10 тысяч студентов и аспирантов Азии, Африки и Латинской Америки, немало из которых — у нас, в Ташкенте. Около 17 тысяч специалистов Советского Союза передают развивающимся странам наш опыт создания первоклассных предприятий, помогают вести научные исследования, улучшать образование и здравоохранение.

Вот они, плоды пролетарского интернационализма, дружбы и братства между народами!

Имени Ленина

ПИСЬМО ИЗ ГВИНЕИ

В ПОЛИТЕХНИЧЕСКОМ ИНСТИТУТЕ КОНАКРИ СОСТОЯЛСЯ ПЕРВЫЙ ВЫПУСК СТУДЕНТОВ. ВЫСТУПАЯ НА ОФИЦИАЛЬНОЙ ЦЕРЕМОНИИ, ПРЕЗИДЕНТ ГВИНЕИ СЕКУ ТУРЕ ЗАЯВИЛ, ЧТО ЭТОМУ ВЫПУСКУ ПРИСВОЕНО ИМЯ В. И. ЛЕНИНА. ПРЕЗИДЕНТ СООБЩИЛ, ЧТО ТАКОЕ РЕШЕНИЕ ПРИНЯТО ПОЛИТБЮРО ДЕМОКРАТИЧЕСКОЙ ПАРТИИ ГВИНЕИ, «ЧТОБЫ ОТМЕТИТЬ НАШУ ВОЛЮ К СОТРУДНИЧЕСТВУ И ОСОБО ПОДЧЕРКНУТЬ НАШУ ПРИЗНАТЕЛЬНОСТЬ СТРАНЕ ОКТЯБРЬСКОЙ РЕВОЛЮЦИИ».

АПН ПУБЛИКУЕТ ПОЛУЧЕННУЮ ИЗ КОНАКРИ КОРРЕСПОНДЕНЦИЮ ОДНОГО ИЗ ПРЕПОДАВАТЕЛЕЙ ПОЛИТЕХНИЧЕСКОГО ИНСТИТУТА.

Создание политехнического института в Конакри стало возможным благодаря братскому сотрудничеству с Советским Союзом в период, когда империалисты стремились всеми средствами задушить молодую Гвинейскую Республику.

1500 гвинейских рабочих с помощью 130 советских специалистов за два года построили комплекс зданий института на площади 11 гектаров. Сейчас здесь действует шесть факультетов и высшая школа администрации, где студенты получают различные специальности — от горного инженера до журналиста.

Гордость руководителей института за проделанную работу разделяет весь коллектив преподавателей. Декан горно-геологического факультета, советский гражданин А. Качарманов сказал мне во время одной из бесед:

— Выпускники в большинстве своем решили поставленные нами задачи. Недавно один из них блестяще защитил дипломный проект, тема которого — исследование запасов полезных ископаемых на севере Кон Ду Кове. Аналогичных примеров можно привести много.

Молодой институт в Конакри успешно выполняет задачи, поставленные перед ним правительством и Демократической партией Гвинеи.

Андре ШАРИО.

БОЛЬШОЕ ПЛАВАНИЕ «ГОЛУБЫХ КОРАБЛЕЙ»

ЮРИЙ ДЕТИНОВ
ИНЖЕНЕР-КОНСТРУКТОР ЗАВОДА «ТАШСЕЛЬМАШ»

— На мою долю выпала большая честь — быть посланцем родного завода на Международной ярмарке в Алжире, где мы экспонировали хлопкоуборочную машину «ХТ-1,2».

Слесари-сборщики экспериментального цеха Владимир Васильевич Лучкин и Алексей Кузьмич Шорохов обучали наших кубинских друзей уборке «белого золота» на острове Свободы на ташкентских машинах «ХВС-2,0».

Неуклонно растет экспорт продукции «Ташсельмаша». Только в нынешнем году мы отправили 145 «голубых кораблей» марки «17ХВ-1,8» на Кубу и 40 хлопкосборщиков марки «ХТ-1,2» в Болгарию. За год экспортные поставки увеличились в три раза.

НА ВСЕХ КОНТИНЕНТАХ

ЗАФАР ИНОЯТОВ
ШЕФ-МОНТЕР ОРДЕНА ЛЕНИНА ЗАВОДА «ТАШТЕКСТИЛЬМАШ»

— Вместе с шеф-монтером Анатолием Митиным в этом месяце я вернулся из ГДР, где на Международной Лейпцигской ярмарке экспонировались наши машины «Р-192-3» и «ПЛ-66-6».

В настоящее время Анатолий Сучилин, Владимир Волобуев, Анатолий Звягинцев, Абруб Алиев, Анатолий Артемов монтируют машины многих марок, сделанные на «Таштекстильмаше», в Индии, Польше, во Франции, в ГДР, Болгарии. О наших машинах знают на всех континентах.

Этот монумент, сооруженный в Каире — символ. Женщина-египтянка сняла чадру и стала свободной — такой, как ее Родина — ОАР.

ТАТЬЯНА КОЛПАКОВА И ХУАНА РИВЕРА

НА ФОТОКАРТОЧКЕ Хуана Ривера выглядит немножко утомленной. Может быть, это потому, что сфотографировалась сразу же после защиты дипломного проекта в ТИИИМСХ.

Может быть, сказались бессонные ночи перед защитой диплома. Но в черных открытых глазах, затаившейся в уголках губ улыбке улавливается характер — решимость, настойчивость.

Хуана блестяще защитила диплом. Говорила на русском языке, хотя и с легким акцентом, не спеша, спокойно, правильно ставила ударения в словах. Поражала логичность мышления.

И когда все уже было позади, когда прошла эта официальная напряженность обстановки, доцент института Т. А. Колпакова тепло, по-матерински, притянула ее к себе: «Молодчина».

Татьяна Александровна Колпакова улыбнулась. Она-то знала этих смуглых ребят, которые всегда садились за первым столом, жадно ловили каждое слово, спрашивали обо всем подробно, обстоятельно.

И среди них Татьяна Александровна невольно отмечала Хуану — единственную женщину в кубинской группе: поражала неукротимая жажда знаний.

Хуана Ривера здесь, в Ташкенте, нашла свое личное счастье — вышла замуж за сокурсника Омара Монтанья, стала матерью. Утром она бежала со своим Омарчиком-младшим в ясли. И нередко вечером заявлялась на консультации со своим сыном. Ребята по очереди забавлялись с малышом, пока молодая мамаша выясняла добрый десяток неясных вопросов, разбиралась в сложных формулах по гидротехнике.

Так вот, на следующий же день после защиты диплома она и подарила свою фотокарточку доценту: «Самой уважаемой и любимой Т. А. Колпаковой на память от кубинской студентки. Хуана Ривера. Ташкент. 26. XII — 67 г.».

Через несколько дней, уже в январе 1968 года, когда молодые кубинские инженеры готовились к отбытию на родину и пришли попрощаться в свой институт, Т. А. Колпакова получила из Ленинграда посылку. Сестра прислала три книжки «Первые женщины-инженеры».

Примечательна история этой книги. Несколько лет тому назад, почти одновременно в Москве и Ленинграде состоялись встречи женщин, много лет тому назад окончивших Санкт-Петербургские политехнические курсы. Участницы этих встреч решили рассказать о том, как возникли женские политехнические курсы, как учились и работали их воспитанницы — первые в России женщины-инженеры.

Трудно доставалось женщине дореволюционной России право на образование и труд. Сколько упорства, воли и мужества потребовалось от первых женщин-инженеров, чтобы утвердить себя на этом, ранее исключительно мужском, поприще и тем самым проложить путь новым поколениям женской технической интеллигенции.

В этом сборнике есть и статья Т. Колпаковой, отдавшей из своих 79 лет 55 освоению Голодной степи и подготовке инженеров-ирригаторов. Статья называется «В Дальварзинской степи».

И случилось так, что книга «Первые женщины-инженеры» с первой дарственной надписью Т. Колпаковой была преподнесена Хуане: «Первому инженеру-женщине — гидротехнику-кубинке — от первой женщины инженера-ирригатора».

Сам по себе этот случай симптоматичен. И вот почему. Молодые кубинские инженеры покидали гостеприимную узбекскую землю с мыслью создать у себя на родине высшее учебное заведение по подготовке инженерных кадров по ирригации и гидротехнике.

В час, когда Хуана с советским дипломом улетала на родину, на Ташкентский аэродром приехала Т. Колпакова. Простым и в тоже время трогательным было расставание бывших иностранных студентов со своим педагогом.

И тут, уже у трапа воздушного лайнера, Татьяна Александровна передала Хуане сверток. Среди разных разностей, необходимых в дороге, была маленькая чайная серебряная ложечка. Это — из фамильного сервиза, приобретенного еще в XIX веке.

— Омарчику, — сказала старая русская женщина. И вот недавно из далекой Гаваны пришел конверт с незнакомым штемпелем. В конверте — цветная яркая открытка: «Уважаемая Татьяна Александровна! Поздравляем Вас с Международным женским днем. Мы очень вспоминаем Вас, особенно в этот день. Желаем самого лучшего в личной жизни. Хуана, Омар, Омарчик».

Может быть, я и не узнал бы об этой простой и милой истории, если бы на днях не пришел навестить Татьяну Александровну. Она сидела за письменным столом. Перед ней лежала горка писем из разных городов страны и из-за границы, а рядом — фотография молодой женщины с черными открытыми глазами, волевым лицом, высокой прической.

Доцент ТИИИМСХ писала письмо своим друзьям в далекую Гавану. Для Омарчика было особое послание — цветная яркая открытка — «По грибы». Девочка в ярком русском национальном костюме собирает грибы, которые растут у ярко-зеленой елки....

В. СУДАКОВ,
главный специалист «Средазгидроводхлопка».

Вечерний Ташкент
22 апреля 1968 г.

ПАМЯТНИК КАРЛУ МАРКСУ

Сооружение монумента основоположнику научного коммунизма и вождю международного пролетариата Карлу Марксу началось в сквере Революции.

Монумент из красного гранита и светлой бронзы высотой 11 метров возводят рабочие РСУ-2 треста «Гордорстройремонт» Главного управления благоустройства Ташгорисполкома и высококвалифицированные мастера по художественной обработке камня Мытищинского завода художественного литья. В трудовой биографии бригадира Геннадия Александровича Медведева и мастера Владимира Николаевича Ладыгина — это второй памятник Карлу Марксу. Первый они строили в центре Москвы.

ПИОНЕРСКИЙ СМОТР

В честь 98-летия со дня рождения В. И. Ленина в Чиланзарском районе состоялся пионерский смотр «Строй и песня». 41 пионерский отряд продемонстрировал военно-патриотическую подготовку школьников, многие из которых в этот день надели форму летчиков, солдат, водолазов, моряков...

Первое место присуждено учащимся школы № 107 имени З. Космодемьянской, второе — учащимся школы-интерната № 4.

ЛЕНИНСКИЙ ВОСКРЕСНИК

ПРОВЕЛИ МОЛОДЫЕ СТРОИТЕЛИ ГЛАВМОССТРОЯ. ОНИ БЛАГОУСТРОИЛИ СВОИ ЗИМНИЕ И ЛЕТНИЕ ГОРОДКИ, ВЫСАДИЛИ ЦВЕТЫ И БОЛЕЕ ТРЕХСОТ ДЕРЕВЬЕВ И КУСТАРНИКОВ, ОФОРМИЛИ СТЕНДЫ.

ВЕЧЕРОМ МОЛОДЕЖЬ ПРОСЛУШАЛА ДОКЛАД О ЖИЗНИ И ДЕЯТЕЛЬНОСТИ В. И. ЛЕНИНА, ПРОСМОТРЕЛА КОНЦЕРТ, ДАННЫЙ УЧАСТНИКАМИ ХУДОЖЕСТВЕННОЙ САМОДЕЯТЕЛЬНОСТИ.

ЮНЫЕ ЛЕНИНЦЫ

В канун дня рождения Ильича на площади имени В. И. Ленина состоялись торжественные линейки. Сотни мальчиков и девочек были приняты здесь, по доброй традиции, в пионеры и в комсомол. Ребята дали слово жить и учиться, как Ленин.

ДОМ НА КЛЕРКЕНВЕЛЛ ГРИН

В восточной части центра Лондона на широкой площади Клеркенвелл Грин стоит двухэтажный дом, почерневший от времени. Сейчас в одном из помещений здания расположена Мемориальная библиотека Маркса. Советскому народу, рабочим и всем прогрессивным людям Англии этот дом дорог, потому что здесь Владимир Ильич выпускал газету «Искра» (с двадцать второго по тридцать восьмой номер).

Во время своего пребывания в Англии наша группа молодых советских журналистов побывала в этом здании на Клеркенвелл Грин. Нас встретил пожилой и энергичный представитель библиотеки А. Ф. Ротстайн. Он рассказал о том, как Ленин работал в типографии, которая размещалась на втором этаже.

Владимир Ильич печатал «Искру» в Мюнхене. Но дальнейший выпуск газеты в немецком городе был небезопасен, полиция и царские агенты установили за Лениным неусыпное наблюдение. Тогда-то Владимир Ильич и решил перенести издание газеты в Лондон. Владимир Ильич и Надежда Константиновна нашли пристанище в одном из небольших домиков (разрушенного немецкими фашистами в 1940 году во время бомбежки) на Холфорд Сквер, неподалеку от вокзала Кингс Кросс, в апреле 1902 года. Они приехали в Лондон под именами мистера и миссис Рихтер.

В первые дни после приезда в Лондон Владимир Ильич и Надежда Константиновна отправились на Хайгетское кладбище, где погребен Маркс. Там они долго в раздумье стояли перед его могилой. В те годы эта могила была отмечена лишь скромным камнем и ничем не отличалась от тысячи других. Сейчас там высится замечательный памятник, воздвигнутый основателю научного социализма.

Марксистская социал-демократическая федерация, по просьбе Ленина, предоставила возможность печатать «Искру» в принадлежавшей ей типографии «Твентис сэнчэри пресс» («Печать двадцатого века») на Клеркенвелл Грин.

А. Ротстайн показал нам типографию на втором этаже, где помещался кабинет редактора «Джастиса» Гарри Квелча и куда не раз приходил Владимир Ильич читать корректуру. Квелч охотно согласился печатать «Искру» в своей типографии, но, на беду, в ней не оказалось русского шрифта. Нашелся русский эмигрант-наборщик, владевший небольшим предприятием в лондонском Ист-Энде. Этот старик согласился готовить набор, с которого затем на Клеркенвелл Грин на плоскопечатных машинах, на тонкой папиросной бумаге печаталась газета.

В этой крошечной каморке, любовно называемой Ротстайном ленинской комнатой, сохранился стол, за которым работал лицом к окну Квелч. С противоположной стороны угол стола занимал Ильич. Вдоль стен расположены полки, на которых хранится марксистская литература, в частности четвертое и пятое издание полного собрания сочинений В. И. Ленина.

Ротстайн напомнил, что библиотека поддерживает связи с рядом учреждений СССР и других стран. Регулярно посылает литературу Институт марксизма-ленинизма при ЦК КПСС. В библиотеку обращаются школьники Тамбовской, Кировской областей, Молдавской ССР с просьбой рассказать о жизни и работе Владимира Ильича во время его пребывания в английской столице.

Ленин провел в Лондоне двенадцать месяцев, которые оказались для него периодом огромной, по временам, изнурительной, работы. Он поддерживал связи и обменивался мыслями с товарищами из Цюриха, Женевы, Петербурга, Москвы и других городов, разъяснял, убеждал, сочувствовал, ободрял товарищей по борьбе.

Здесь, в Лондоне, Владимир Ильич научился понимать разговорную речь, еще раньше он хорошо мог писать на английском языке, любил посещать митинги в рабочих кварталах.

Ровно через год, в апреле, Ленин перевел издание «Искры» вновь на континент — в Женеву. Позже он несколько раз бывал в Англии: во время подготовки ко Второму съезду партии и в 1908 году, во время второй своей эмиграции, ввиду разгула реакции после поражения революции 1905 года.

В свой второй приезд в Лондон он много и кропотливо работал в Британском музее, собирая материалы для своего знаменитого труда «Материализм и эмпириокритицизм», в котором фундаментально закрепил марксовы концепции диалектического и исторического материализма, как теоретические основы партии.

На протяжении всех последующих лет Ленин с особым интересом следил за событиями в Англии, охотно беседовал с английскими друзьями, приезжавшими в Советскую Россию. Он с особой теплотой отзывался о Гарри Квелче. Ленин писал о том, что Квелч с товарищеской готовностью помогал ему. Квелч «втискивался» в невероятно маленькое пространство, чтобы дать место Ленину.

Английские трудящиеся свято чтят память о вожде революции, с уважением и любовью относятся к местам, где бывал и работал Ильич. Табличка в маленькой комнате на втором этаже в библиотеке на Клеркенвелл Грин напоминает о том, что здесь жил и работал Ленин. У библиотеки имеется около пятисот добровольцев, которые помогают распространять марксистскую литературу.

Мы покидали Мемориальную библиотеку Маркса с чувством глубокого уважения к историческому месту, связанному с образом Ильича, 98-летие со дня рождения которого сегодня празднует вся страна, все прогрессивное человечество.

А. БОРОНИН.

Лондон—Ташкент, апрель.

В. И. ЛЕНИН.
(Картина заслуженного деятеля искусств РСФСР П. В. Васильева).
(Фотохроника ТАСС).

ВЫСТАВКИ, ПЛАКАТЫ, МОНТАЖИ

СЕГОДНЯ в государственной библиотеке имени Алишера Навои прочитана лекция о жизни великого вождя мирового пролетариата В. И. Ленина. В залах устроены выставки всех изданий его сочинений. Здесь можно познакомиться с избранными письмами Ильича, с воспоминаниями о Ленине. Привлекают внимание и такие работы, как «Ленин и Узбекистан», «Ленин на языках народов мира» и другие.

Для своих филиалов коллектив библиотеки подготовил фотомонтажи, иллюстративные и плакатные материалы о Ленине.

Редактор С. М. КАРАМАТОВ

РЕКЛАМА, ОБЪЯВЛЕНИЯ • РЕКЛАМА, ОБЪЯВЛЕНИЯ

НА РАДИОВОЛНЕ

АПРЕЛЬ ПОНЕДЕЛЬНИК 22

Первая

16.10 «Ленин с нами». Литературно-музыкальная композиция (узб.).
16.50 Обзор газеты «Правда» (узб.).
17.00 «Стихи и песни о Ленине» (тат.).
17.20 Концерт казахской музыки.
18.00 Программа радиостанции «Октябрь» (узб.).
19.55 ТОРЖЕСТВЕННОЕ ЗАСЕДАНИЕ И КОНЦЕРТ, ПОСВЯЩЕННЫЕ 98-й ГОДОВЩИНЕ СО ДНЯ РОЖДЕНИЯ В. И. ЛЕНИНА. ТРАНСЛЯЦИЯ ИЗ КРЕМЛЕВСКОГО ДВОРЦА СЪЕЗДОВ.
23.50 Музыка.

Вторая

19.00 Песни и танцы народов СССР.
19.30 «Музыка в жизни Ленина».
20.00 Литературная передача. Рассказ Х. Гуляма «Песни» (тадж.).
20.30 Расул Рза. Радиокомпозиция по поэме «Ленин» (узб.).

Третья

16.00 К. Яшен. «Путеводная звезда». Монтаж спектакля (узб.).
18.00 Музыкальная передача «Ленин слушает музыку».

АПРЕЛЬ ВТОРНИК 23

Первая

6.15 Утренний концерт.
8.25 Песни наших дней.
9.30 Играет дутарист Г. Кучкаров.
10.10 И. Брамс, Ф. Бузони. Шесть хоральных прелюдий для органа.
10.30 Концерт народных талантов.
11.15 Передача из цикла «В институтах и лабораториях» (узб.).
11.25 Оркестровая музыка таджикских композиторов.
12.15 Литературная передача «Наши современники» (рус.).
13.30 «У меня есть весна». Новая программа эстрадного оркестра Узбекского радио и телевидения (рус.).
16.10 Концерт-беседа «Искусство, любимое народом».
16.50 Обзор газеты «Правда» (узб.)
18.00 К 50-летию ленинского декрета об оросительных работах в Туркестане. Передача «Они идут первыми» (рус.).
18.10 Концерт камерного оркестра под управлением Р. Баршая (рус.).
18.40 Спортивная передача (узб.).
19.20 Концерт солистов Узбекского радио и телевидения.
20.00 Программа радиостанции «Ёшлик» (узб.).
20.30 У микрофона молодые исполнители.
21.00 Комментарий на международные темы (узб.).
21.10 Концерт для работников сельского хозяйства.
22.20 Песни о любви.
22.40 Прогрессивная литература мира. Рассказ турецкого писателя Фахри Эрдинча «Рустам» (узб.).
23.15 Узбекская классическая музыка.

Вторая

8.25 Концерт для любителей классической музыки.
9.15 Реклама и объявления.
9.30 Концерт.
19.00 Рассказы о Ленине (узб.).
19.30 Для вас, воины Советской Армии (рус.).
20.00 Концерт «Для тех, кто в поле» (тадж.).
20.30 Каракалпакская музыка.
20.50 «Клуб тартуских инженеров». Передача Эстонского радио (рус.).
21.00 К 525-летию со дня рождения Алишера Навои. Л. Бать. «Сад жизни». Главы из повести (узб.).
21.30 Москва. Ленинский университет миллионов.

НА ГОЛУБОМ ЭКРАНЕ

АПРЕЛЬ ПОНЕДЕЛЬНИК 22

Первая

ДЕНЬ ПАМЯТИ В. И. ЛЕНИНА

(3-й КАНАЛ)

17.00 Программа передач.
17.05 Для детей. «Юные ленинцы» (на узбекском языке).

На русском языке:

17.25 Телевизионные новости.
17.35 Для воинов Советской Армии. «По заветам Ильича».

На узбекском языке:

17.55 Телевизионные новости.
18.10 «Синяя тетрадь». Художественный фильм.

ПОКАЗЫВАЕТ МОСКВА

19.30 Программа передач.
20.00 ТОРЖЕСТВЕННОЕ ЗАСЕДАНИЕ И КОНЦЕРТ, ПОСВЯЩЕННЫЕ 98-й ГОДОВЩИНЕ СО ДНЯ РОЖДЕНИЯ В. И. ЛЕНИНА. ПЕРЕДАЧА ИЗ КРЕМЛЕВСКОГО ДВОРЦА СЪЕЗДОВ. В перерыве репортаж из дома-музея В. И. Ленина в Ульяновске.
24.00 Информационная программа «Время».
00.45 Е. Драбкина. «Черные сухари». Премьера телеспектакля.
02.00 Конец ретрансляции Москвы.

Вторая

(5-й КАНАЛ)

На узбекском языке:

18.00 Передачи учебной программы. Для школьников. Физика. «Физические основы полета самолета».
18.30 Эстетика. «Традиция и новаторство».
19.00 Для студентов II курса. Теоретическая механика.
20.00 К 100-летию со дня рождения В. И. Ленина. «Последняя симбирская весна». Телефильм (через спецприставку на двух языках).
20.20 Песни о Ленине, Родине, партии (на русском языке).
20.50 «Ильича воплощенная мечта». Телефильм (через спецприставку на двух языках).
21.50 «В начале века». Художественный фильм.

Третья

(9-й КАНАЛ)

18.00 Показывает Душанбинская студия телевидения.

АПРЕЛЬ ВТОРНИК 23

Первая

(3-й КАНАЛ)

17.55 Программа передач.

На русском языке:

18.00 Телевизионные новости.
18.15 «И модно, и красиво». Репортаж.

На узбекском языке:

18.35 «Узбекистон меъмори». Тележурнал.
19.10 Телевизионные новости.
19.25 «Взорванный ад». Художественный фильм (на русском языке).
21.00 Миртемир. «Улыбка Ленина». Литературная композиция.
21.30 «Адабиёт ва санъат». Тележурнал. Трансляция из Самарканда.

Вторая

(5-й КАНАЛ)

На русском языке:

18.00 Для юношества. «Имени Ленина».
18.30 Передачи учебной программы. Консультация для учителей. «На полках учебной фильмотеки».
19.00 Для студентов II курса. Теоретическая механика.

ПОКАЗЫВАЕТ МОСКВА

20.00 Программа передач.
20.05 Телевизионные новости.
20.15 «Наука — производству». Телевизионный журнал.
20.45 Для дошкольников и младших школьников. «Умелые руки».
21.10 Для школьников. «А впереди еще тысячи миль». Телевизионный фильм.
21.30 Слушателям школ основ марксизма-ленинизма. Политэкономия социализма. «Две фазы коммунизма, их общие черты и особенности».
22.00 «Запомним этот день». Художественный фильм.
23.35 Информационная программа «Время».
00.15 Конец ретрансляции Москвы.

Третья

(9-й КАНАЛ)

ПОКАЗЫВАЕТ ТАШКЕНТ

На узбекском языке:

20.00 Для школьников. «Рассказы о пятилетке».
20.20 Страницы классической музыки. Концерт.

На русском языке:

21.00 «Итальянская страница». — Научно-популярный фильм.
21.20 «Поэты Востока о Ленине». Литературная передача.
21.50 «Ласточка». Художественный фильм.

АПРЕЛЬ СРЕДА 24

Первая

(3-й КАНАЛ)

17.55 Программа передач.
18.00 Телевизионные новости (на русском языке).

На узбекском языке:

18.10 «Кызыл галстук». Телевизионный журнал.
18.45 «Ноз-неъмат бунёдкори». Программа для овощеводов.
19.15 Концерт лирической музыки.
19.50 Телевизионные новости.

ПОКАЗЫВАЕТ МОСКВА

20.00 Программа передач.
20.05 Телевизионные новости.

В ТЕАТРАХ

22 АПРЕЛЯ

АКАДЕМИЧЕСКИЙ БОЛЬШОЙ ТЕАТР им. НАВОИ — концерт, посвященный памяти В. И. Ленина.

КОНЦЕРТНЫЙ ЗАЛ им. СВЕРДЛОВА — в 8 ч. вечера гастроли артистов Венгерской эстрады.

23 АПРЕЛЯ

АКАДЕМИЧЕСКИЙ БОЛЬШОЙ ТЕАТР им. НАВОИ — Лейли и Меджнун.

РУССКИЙ АКАДЕМИЧЕСКИЙ ТЕАТР ДРАМЫ им. ГОРЬКОГО — Тяжкое обвинение.

КОНЦЕРТНЫЙ ЗАЛ им. СВЕРДЛОВА — в 8 ч. вечера гастроли артистов Венгерской эстрады.

РУССКИЙ ТЕАТР ЮНОГО ЗРИТЕЛЯ — в 3 ч. дня Будьте готовы, ваше высочество!

КИНО

22 АПРЕЛЯ

Анна Каренина (широкоформатный, двухсерийный фильм): «ЧАЙКА» (днем и вечером), ДВОРЕЦ ИСКУССТВ (в 6 ч. 15 м., 9 ч. 15 м. вечера).

Перстень с русалкой (2 серии): «УЗБЕКИСТАН», им. НАВОИ, «ВОСТОК», «СПУТНИК» (днем и вечером).

Операция «Святой Януарий»: «25 ЛЕТ УЗБЕКИСТАНА», «30 ЛЕТ КОМСОМОЛА» (днем и вечером).

Первый курьер: «МОСКВА» (днем и вечером).

Берег надежды: «ДРУЖБА» (днем и вечером).

23 АПРЕЛЯ

Анна Каренина (широкоформатный, двухсерийный фильм): «ЧАЙКА» (днем и вечером), ДВОРЕЦ ИСКУССТВ (в 6 ч. 15 м., 9 ч. 15 м. вечера).

Перстень с русалкой (2 серии): «УЗБЕКИСТАН», им. НАВОИ, «ВОСТОК», «СПУТНИК» (днем и вечером).

Операция «Святой Януарий»: «25 ЛЕТ УЗБЕКИСТАНА», «30 ЛЕТ КОМСОМОЛА» (днем и вечером).

Берег надежды: «ДРУЖБА» (днем и вечером).

Первый курьер: «МОСКВА» (днем и вечером).

К СВЕДЕНИЮ ГРАЖДАН!

«УЗЭНЕРГОСБЫТ»

ПРОСИТ АБОНЕНТОВ, У КОТОРЫХ ЗАКАНЧИВАЮТСЯ РАСЧЕТНЫЕ КНИЖКИ,

обратиться за получением их в абонентскую службу по адресу: г. Ташкент, ул. 1 Мая, 101, либо сообщить письменно или по телефонам: №№ В-3-29-56, В-9-19-241, В-3-78-60, указав номер абонента, фамилию, адрес и последнее показание счетчика.

Абонентская служба работает ежедневно с 9 ч. утра до 7 ч. вечера, а по субботам до 5 ч. дня.

Выходной день — воскресенье.

УЗБЕККОНЦЕРТ

КОНЦЕРТНЫЙ ЗАЛ ИМЕНИ СВЕРДЛОВА

ГАСТРОЛИ

30 апреля в 8 ч. 30 м. вечера,
25, 26, 27, 28, 29 апреля в 5 ч. дня
1 мая в 2 ч. дня, 6 ч. вечера,
2, 3, 4, 5 мая в 5 ч. дня и 9 ч. вечера

ЛЕНИНГРАДСКОГО АНСАМБЛЯ «ДРУЖБА»

Солистка — Эдита ПЬЕХА.
Художественный руководитель — Александр БРОНЕВИЦКИЙ.

22, 23 апреля в 8 ч. вечера

АРТИСТОВ ВЕНГЕРСКОЙ ЭСТРАДЫ

УЧАСТВУЮТ:

лауреат Международных конкурсов современной эстрадной песни Янош КООШ,
Марианна ТЫХА (эстрадные песни),
Хеза ХОФИ (пародии, конферанс).

ИНСТРУМЕНТАЛЬНЫЙ АНСАМБЛЬ «ЭКСПРЕСС».

25, 26, 27, 28 апреля в 8 ч. 30 м. вечера

ПРЕМЬЕРА

театрализованной эстрадной программы группы Ленконцерта при участии заслуженного артиста РСФСР В. Нечаева и лауреата Всесоюзного конкурса артистов эстрады Г. Орлова.

«КАК ВАЖНО БЫТЬ ВЕСЕЛЫМ».

Касса Концертного зала открыта с 2 ч. дня.

Принимаются заявки на коллективные посещения.

ГОСУДАРСТВЕННЫЙ РУССКИЙ АКАДЕМИЧЕСКИЙ ТЕАТР ДРАМЫ им. М. ГОРЬКОГО

ПРЕМЬЕРА

27 апреля, 2 мая в 3 ч. дня и 8 ч. вечера
4 мая 8 ч. вечера

Леонид Зорин

ВАРШАВСКАЯ МЕЛОДИЯ

Лирическая драма в 2 частях. (12 картинах).

Режиссер — Н. В. Шаханова.
Художник — Р. П. Туманиов.
Музыкальное оформление — А. А. Малахов.

Билеты продаются.

ПРИГЛАШАЮТСЯ НА РАБОТУ:

ТРЕСТОМ «ПРОМСТРОЙМАТЕРИАЛЫ»

экономисты, инженеры, техники, машинистка, бухгалтер-ревизор.

Обращаться: г. Ташкент, ул. Навои, 44, отдел кадров. Телефоны №№ 4-62-50, 4-65-93.

●●●●●●

РЕСПУБЛИКАНСКИМ ОБЪЕДИНЕНИЕМ ТЕЛЕВИЗИОННЫХ АТЕЛЬЕ «ГОЛУБОЙ ЭКРАН»

инженер или опытный радиотехник по комплектации деталей к телевизорам и магнитофонам, старшие бухгалтеры и бухгалтеры.

Обращаться: г. Ташкент, массив Чиланзар, ул. Пионерская, 27, отдел кадров.

●●●●●●

ТАШКЕНТСКИМ ЗАВОДОМ ГАЗОВОЙ АППАРАТУРЫ

слесари: инструментальщики, по ремонту промышленного оборудования, монтажники-такелажники; наладчики штампов, штамповщицы, электрики, стерженщики, фрезеровщики, заливщики металла, подсобные рабочие, инженер по оборудованию, старший экономист.

Обращаться: ул. Карла Маркса, 53 (автобусы №№ 10, 21, 48, трамваи №№ 4, 13, 14, троллейбус № 5, остановка «Жуковского»).

●●●●●●

ТАШКЕНТСКОЙ ГОРВЕТСАНСТАНЦИЕЙ

заведующий хозяйством, зав. гараж-механик.

Обращаться: г. Ташкент, ул. Германа Лопатина, 10.

●●●●●●

СТРОЙТРЕСТОМ № 9 ГЛАВТАШКЕНТСТРОЯ

главный бухгалтер треста, главные бухгалтеры стройуправлений, старший бухгалтер-ревизор, старшие бухгалтеры, машинистка, инженеры-строители, подсобные рабочие.

Одиноким обеспечиваются общежитием, семейные — в течение 2-х лет квартирами.

Обращаться: г. Ташкент, ул. А. Толстого, 3, отдел кадров.

Ректорат, партбюро и местный комитет Ташкентского государственного педагогического института иностранных языков им. Ф. Энгельса выражают глубокое соболезнование старшему преподавателю кафедры методики иностранных языков М. Н. Авакян по поводу смерти ее мужа Сергея Ивановича АВАКЯНА.

Вечерний Ташкент

22 апреля 1968 г.

НАШ АДРЕС: город Ташкент-ГСП, улица Дзержинского, 15.

ТЕЛЕФОНЫ РЕДАКЦИИ: коммутатор от 83-02-49 до 83-02-58. Заместители редактора — 83-29-09, 83-29-33; ответственный секретарь — 83-27-22; отдел партийных, советских и профсоюзных организаций городского хозяйства — 83-29-42; отдел промышленности и строительства — 83-27-03; отдел литературы и искусства — 83-29-55; отделы писем и массовой работы, спорта — 83-29-70; отделы науки, вузов и школ, иллюстрации — 83-27-57; отдел информации — 83-65-57; отдел объявлений — 83-81-42.

Типография Объединенного издательства ЦК Компартии Узбекистана г. Ташкента.

Р.08332. Б-2697.