Пролетарии всех стран, соединяйтесь!

Вечерний Ташкент

№ 51 (5342)
ЧЕТВЕРГ,
1 МАРТА 1984 г.
Цена 3 коп.
Издается с июля 1966 г.

ОРГАН ТАШКЕНТСКОГО ГОРКОМА КОМПАРТИИ УЗБЕКИСТАНА И ТАШГОРСОВЕТА

СЛУЖИТЬ ДЕЛУ ПАРТИИ, ДЕЛУ НАРОДА

Задачи творческой интеллигенции Узбекистана, вытекающие из решений июньского (1983 г.) и февральского (1984 г.) Пленумов ЦК КПСС, положений и выводов, изложенных в выступлениях товарища К. У. Черненко, обсуждены на состоявшейся 1 марта в ЦК Компартии Узбекистана встрече литераторов, композиторов, художников, кинематографистов, мастеров сцены, архитекторов, журналистов, представляющих все поколения деятелей культуры республики.

Перед участниками встречи выступил первый секретарь ЦК Компартии Узбекистана И. Б. Усманходжаев. Он подчеркнул, что современный этап коммунистического строительства знаменуется высоким динамизмом и масштабностью созидательной деятельности партии и советского народа. Это выдвигает перед деятелями литературы и искусства новые, все более сложные задачи, открывает перед ними широкое поле творческой и общественной деятельности. В процессе строительства коммунизма воспитательная роль литературы и искусства непрерывно возрастает. Как отмечалось на июньском (1983 г.) Пленуме ЦК КПСС, исходной в творчестве художника была и остается его гражданская позиция. Лишь партийный подход помогает постигать ведущие тенденции современности. Истинный талант не отгораживается от жизни, не допускает ни лубочного приукрашивания действительности, ни искусственного выпячивания теневых явлений.

В выступлениях представителей творческих союзов Узбекистана было рассказано о проделанной работе, о планах на будущее. Каждое из них было пронизано одной общей мыслью: прямой долг и почетная обязанность каждого деятеля культуры состоит в том, чтобы сделать еще более весомым свой вклад в дело коммунистического созидания, проявить себя подлинным помощником ленинской партии в решении новых, возросших задач, поставленных перед советскими людьми XXVI съездом КПСС, достойно встретить 60-летие образования Узбекской ССР и Компартии Узбекистана.

(УзТАГ).

В Бюро ЦК Компартии Узбекистана

На очередном заседании Бюро Центрального Комитета Компартии Узбекистана рассмотрело ход выполнения планов и социалистических обязательств на февраль 1984 года в промышленности, капитальном строительстве, на транспорте, в сельскохозяйственном производстве и других отраслях народного хозяйства республики. Обсужден ход подготовки к весенним полевым работам и зимовки скота. Партийным комитетам, исполкомам Советов народных депутатов, министерствам и ведомствам агропромышленного сектора экономики поручено обеспечить образцовое выполнение всех мероприятий, связанных с проведением весеннего сева и завершением зимовки скота. Особый упор следует сделать на борьбу с ожидаемым маловодьем, на получение ранних урожаев хлопка, на хорошую и четкую организацию его машинной уборки.

Рассмотрены задачи по увеличению производства, повышению качества и улучшению идейно-художественного оформления товаров с отечественной символикой. Исполкомам Советов народных депутатов, министерствам и ведомствам республики, предприятия которых выпускают товары с символикой, поручено осуществить конкретные меры по увеличению производства, расширению ассортимента и повышению качества товаров с отечественной символикой, патриотическими рисунками и надписями. Союзу художников Узбекской ССР предложено усилить практическую помощь организациям, художественно-техническим советам министерств при разработке фирменных знаков, надписей, рисунков, используемых на изделиях, организовать конкурсы на лучшие символы и эмблемы для товаров народного потребления.

Бюро обсудило меры по дальнейшему развитию здравоохранения в сельской местности республики в свете решений июньского (1983 г.) Пленума ЦК КПСС. В настоящее время в сельских районах работают почти 10 тысяч врачей, 46 тысяч средних медицинских работников. Год от года сокращается детская смертность, заболеваемость с временной утратой трудоспособности. Вместе с тем медицинское обслуживание сельского населения нуждается в серьезном улучшении. Велика текучесть медицинских кадров, низка обеспеченность больничными койками в Бухарской области, Каракалпакской АССР. Во многих местах неудовлетворительно поставлена профилактика заболеваний, охрана материнства и детства. Серьезные недостатки имеют место в распределении медицинских кадров на селе. Партийным комитетам, исполкомам Советов народных депутатов, Министерству здравоохранения Узбекской ССР поручено обеспечить дальнейший подъем уровня сельского здравоохранения, решать вопросы здравоохранения в неразрывном единстве с производственными задачами по выполнению Продовольственной программы, повысить персональную ответственность каждого работника здравоохранения за порученное дело.

Рассмотрена работа по подбору, расстановке и воспитанию кадров в системе Министерства сельского строительства Узбекской ССР. Центральный Комитет Компартии Узбекистана считает, что эта работа еще не в полной мере отвечает требованиям декабрьского (1983 г.) и февральского (1984 г.) Пленумов ЦК КПСС. Министерство уделяет мало внимания повышению ответственности кадров, вследствие чего систематически не выполняется план по основным показателям. Коллегия и аппарат министерства слабо изучают деловые и политические качества кадров, вследствие чего на руководящие должности нередко попадают лица, не обладающие нужной квалификацией и организаторскими способностями. Бюро потребовало от коллегии министерства в кратчайшие сроки устранить отмеченные недостатки, обеспечить строгое соблюдение ленинских принципов подбора кадров по деловым и политическим качествам.

Рассмотрены итоги обсуждения в Узбекской ССР проекта ЦК КПСС «Основные направления реформы общеобразовательной и профессиональной школы». Партийным комитетам, органам народного и профессионально-технического образования поручено широко использовать результаты обсуждения в повседневной работе по дальнейшему совершенствованию обучения и воспитания подрастающего поколения.

Бюро обсудило и одобрило план основных мероприятий по подготовке и проведению 60-летия образования Узбекской ССР и Компартии Узбекистана. Для организации и проведения этих мероприятий Бюро создало республиканскую комиссию.

Бюро рассмотрело также некоторые другие вопросы партийного и хозяйственного строительства, по которым приняло необходимые решения.

Приветствие Центрального Комитета КПСС

рабочим совхозов, колхозникам и специалистам сельского хозяйства, работникам агропромышленного комплекса, партийным, советским, профсоюзным и комсомольским организациям целинных районов, всем участникам освоения целинных и залежных земель в связи со знаменательным событием — тридцатилетием массового освоения целины — публикуется сегодня в утренних газетах.

НА ТЕМЫ ДНЯ

Вместе с общественностью

Приятное совпадение: именно в первый день весны торжественно отмечается юбилей ДНД. Двадцать пять лет существует ДНД в нашей столице, которая борется за звание города коммунистического труда, высокой культуры и образцового общественного порядка. Большой вклад в это дело вносят активисты-дружинники. О них наш рассказ.

Ритмично и бесперебойно бьется пульс жизни трудового Ташкента. Сверкая ночью мириадами огней, он рано пробуждается и начинает новую, чистую страницу дня своей многовековой летописи. Какая она будет сегодня, завтра у каждого ташкентца? Это зависит не только от него самого, но и от тех, с кем он постоянно общается в нашем двухмиллионном красавце городе.

...В тот декабрьский погожий день 1983 года ведущий инженер-конструктор конструкторского бюро по ирригации С. Кривов, пожалуй, не думал, что еще одна страница его биографии пополнится добрым, сродни подвигу делом.

Он, Кривов, член добровольной народной дружины, задержал и доставил в органы милиции матерого преступника, который нанес ножевое ранение человеку. Поступок, согласитесь, не простой. Нужно обладать настоящим мужеством и большим самообладанием, чтобы, не раздумывая, броситься обезвредить вооруженного преступника.

Член ДНД агрегатного завода, ударник коммунистического труда токарь С. Ибрагимов задержал и доставил в соответствующее место некоего И. Крайнова, который, будучи в нетрезвом состоянии, совершал хулиганские действия в магазине, где приставал к покупателям, угрожая им, доходя до рукоприкладства. Однако дружинник С. Ибрагимов смело и решительно сумел пресечь действия распоясавшегося хулигана. Нет сомнения, что в другой, более сложной ситуации дружинник действовал бы подобным образом.

Многотысячный отряд ДНД является активным помощником органов милиции, он вносит значительный вклад в укрепление социалистической законности и правопорядка.

Вопрос об организованности, о порядке — для нас ключевой, принципиальный, и эту мысль, прозвучавшую на февральском (1984 г.) Пленуме ЦК КПСС в речи Генерального секретаря ЦК КПСС К. У. Черненко, хорошо понимают активисты-дружинники, миллионы советских людей. И вполне закономерно, что поистине всенародное одобрение получили меры, принятые партией в целях повышения трудовой, производственной, плановой, государственной дисциплины, укрепления социалистической законности.

В связи с этим партийные организации города уделяют особое внимание работе ДНД. И это дает ощутимые результаты. Во многих районах столицы мероприятия добровольных формирований трудящихся включаются в план социально-экономического развития, им определены посты и маршруты для дежурства и патрулирования вместе с милицейскими нарядами.

К сожалению, не все райкомы партии и исполкомы райсоветов уделяют необходимое внимание четкости работы ДНД, увеличению числа общественных формирований. Например, в Октябрьском, Чиланзарском, Сабир-Рахимовском районах количество членов ДНД в истекшем году сократилось.

Направляя лучших своих представителей в добровольные дружины, трудовые коллективы оказывают им большое доверие, поручают важный участок общественной работы. Поэтому их почетная обязанность — укреплять социалистическую законность, быть принципиальными поборниками образцовой производственной и общественной дисциплины, утверждать высокую культуру быта, активно содействовать правовым органам в обеспечении ритмичного и здорового пульса жизни города.

ЗДРАВСТВУЙ, ВЕСНА!

Каждую весну мы ждем с нетерпением. Она приносит не только трепетный аромат распускающейся зелени, яркие лучи согревающего солнца, но и новые радости, достижения, приятные перемены. Нынешняя весна приближает нас к знаменательной дате в жизни республики — 60-летнему юбилею Узбекской ССР и Компартии Узбекистана. Сотни трудовых коллективов, тысячи передовиков производства с первых дней года активно включились в социалистическое соревнование по достойной встрече этой славной годовщины. Новый прилив творческих сил и энергии вызвала у каждого труженика города подготовка к выборам в Верховный Совет СССР. Единодушно названы кандидатами в депутаты высшего органа Советской власти лучшие представители народа. Скоро распахнут двери избирательные участки, куда придут рабочие и служащие, пенсионеры и домохозяйки, чтобы отдать свои голоса за народных избранников.

Радостен и знаменателен нынешний год. Делом отвечая на решения партии, дополнительно к плановому заданию повысят производительность труда и снизят себестоимость продукции десятки промышленных предприятий столицы Узбекистана. «Наш труд — Родине» — этот девиз стал делом чести каждого ташкентца.

Встречая весну, ташкентцы добьются еще больших успехов в созидательном труде.

Подарки швейников

В эти весенние дни жители нашего города подумывают, как бы побыстрее снять пальто, и все чаще поглядывают на витрины магазинов в поисках более легкой одежды. Невольно внимание женщин останавливает новый, появившийся в последний числах февраля костюм. Этот подарок приготовило для них производственное швейное объединение имени 50-летия Узбекской ССР и Компартии Узбекистана.

Не забыты и мужчины. Сегодня для них на предприятии запущены в производство вельветовые костюмы, капро-велюровые пиджаки. Вскоре они появятся на прилавках магазинов.

МОДА СЕЗОНА

—такова тема комментария искусствоведа республиканского Дома моделей одежды Татьяны Григорьевны Агафоновой:

— Одежда наступившего сезона должна быть простой, практичной. Ведущим стилем остаются спортивно-деловой и классический. Наш коллектив уже разработал и подготовил около семидесяти моделей мужской, женской и детской одежды для весенне-летнего сезона. В предлагаемой коллекции легкие бесподкладочные пальто из новых тканей со съемными деталями, позволяющими трансформировать костюм.

Надеемся, что жители Ташкента останутся довольны работой модельеров.

ПЕРВЫЕ СТАРТЫ ВЕСНЫ

◆ Сегодня утром в спортивно - туристическом комплексе Чимган начались республиканские соревнования по горнолыжному спорту. В них принимают участие юноши и девушки 1967—1971 годов рождения. Состязания продлятся до 8 марта.

◆ В 15.00 на Алмалыкском шоссе был дан старт командных гонок велосипедистов, вступивших в борьбу по программе молодежных игр города. В первенстве участвуют сборные коллективы добровольных спортивных обществ столицы.

◆ Сильнейшие боксеры страны сегодня завершат поединки в четвертьфинале 50-го чемпионата СССР во всех весовых категориях.

• *Сообщают синоптики*

ПОГОДА В МАРТЕ

В марте несколько ослабевает антициклоническая деятельность. Но основные синоптические процессы, свойственные зимнему сезону, сохранятся еще в первой половине месяца. Поэтому и погода в этот период ожидается очень изменчивой: интенсивное потепление будет сменяться резкими похолоданиями, ясные солнечные дни— пасмурными, дождливыми. В ночные часы температура воздуха еще сохранится отрицательной, а днем она будет колебаться от 4—9 до 13 —18 градусов тепла.

Во второй половине месяца с притоком солнечной радиации температура воздуха начнет быстро повышаться. В отдельные дни она достигнет ночью 7—12, днем — 18 —23 градуса тепла.

В целом в марте средняя месячная температура воздуха ожидается близкой к средним многолетним значениям. Месячное количество осадков по Ташкентской области предполагается меньше и около среднего многолетнего значения.

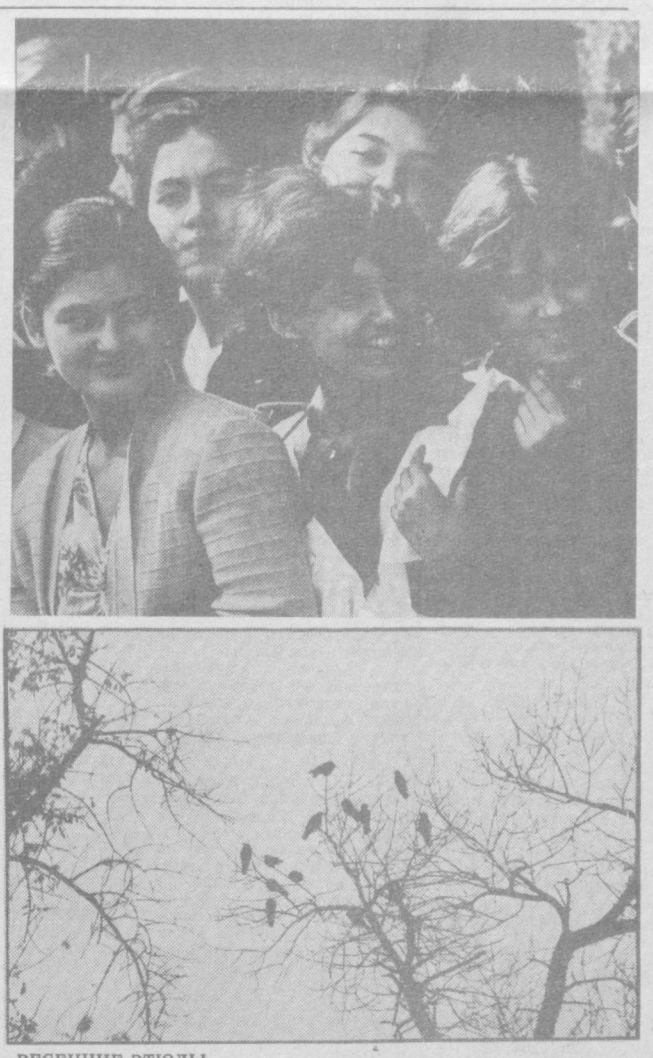

ВЕСЕННИЕ ЭТЮДЫ.

ЭХО ДНЯ

Сегодня в Ташкенте:

◆ Коллективу завода «Компрессор» вручается переходящее Красное знамя ЦК КПСС, Совета Министров СССР, ВЦСПС и ЦК ВЛКСМ, которого предприятие удостоено во Всесоюзном социалистическом соревновании по итогам 1983 года.

◆ За высокие показатели во Всесоюзном социалистическом соревновании, успешное выполнение плана экономического и социального развития СССР коллективу треста № 11 «Высотстрой» Главташкентстроя присуждено переходящее Красное знамя ЦК КПСС, Совета Министров СССР, ВЦСПС и ЦК ВЛКСМ с занесением на всесоюзную Доску почета на ВДНХ СССР.

В Ташкентском филиале Центрального музея имени В. И. Ленина состоялось торжественное вручение высотстроевцам этой высокой награды.

◆ Состоялся первый слет добровольных народных дружин города, посвященный 25-летию со дня образования этих общественных формирований, инициаторами которых четверть века назад стали ленинградцы.

◆ Торжественное открытие Всесоюзной недели музыки для детей и юношества в Узбекистане, посвященной 60-летию образования Узбекской ССР, Компартии Узбекистана и 40-летию Победы советского народа в Великой Отечественной войне, состоялось в концертном зале имени Я. М. Свердлова. В концерте прозвучат произведения Бородина, Шуберта, Глинки, советских композиторов А. Мансурова, М. Мирзаева, В. Мигули, узбекские народные мелодии в исполнении хоровых коллективов детских музыкальных и общеобразовательных школ.

◆ Сегодня к концу дня завершаются работы по строительству газопровода от Ташкентской ГРЭС до районной котельной № 1 Куйбышевского района. Строительство выполнено в рекордно короткий срок—за шесть дней. В настоящее время проводятся испытания газопровода и сооружений на нем.

ПОГОДА

В 11 часов утра термометр показывал 10 градусов тепла. Ночью ожидается переменная облачность, возможен слабый дождь, температура—0—2 градуса тепла. В последующие два дня — облачная погода, временами дождь. Ветер переменный, 5—10 метров в секунду. Температура ночью 3 градуса мороза — 2 тепла, днем — 7—12 тепла.

ИНТЕРВЬЮ В НОМЕР

В Президиуме Верховного Совета Узбекской ССР

Президиум Верховного Совета Узбекской ССР за заслуги в развитии народного и современного танцевального искусства в республике присвоил почетное звание «Народная артистка Узбекской ССР» тов. **Джаббаровой** Диляфруз Абдурахимовне — солистке балета республиканского гастрольно - концертного объединения «Узбекконцерт».

Президиум Верховного Совета Узбекской ССР присвоил почетное звание «Народная артистка Узбекской ССР» солистке «Узбекконцерта» Диляфруз Абдурахимовне Джаббаровой за успехи в развитии народного и современного танцевального искусства. Наши корреспонденты Э. Адайкина и А. Пулатов взяли интервью у талантливой танцовщицы.

— Диляфруз Абдурахимовна, весть о награждении вас в столь знаменательные для всего советского народа дни — выборы в Верховный Совет СССР—почитатели вашего таланта восприняли с чувством большой радости...

— Я очень счастлива, что мои заслуги в области танцевального искусства так высоко оценены партией и правительством, советскими людьми. Мир танца увлек меня с детства. Училась, окончила институт культуры. Судьба распорядилась

Танец—моя жизнь

для меня счастливо — мой творческий путь связан с хорошими педагогами, мастерами своего дела — Григорием Ижицким, Исахаром Акиловым, Юлдуз Исматовой, Исламом Исмаиловым.

Начало начал в искусстве — самодеятельное творчество. Сегодня ему уделяется огромное внимание. Артисты-любители выступают на лучших концертных площадках. И здесь руководители, первые наставники в мире искусства, должны помнить только о ярком и самобытном творчестве. Это тоже помогает выявлять новые таланты.

Добавим, что Д. Джаббарова—лауреат премии Ленинского комсомола Узбекистана, дипломант 4-го Всесоюзного конкурса артистов эстрады в Москве, делегат XVII съезда ВЛКСМ. Там она встретилась с чилийскими патриотами. Они пели песню Виктора Хары «Мы победим».

— Тогда, сидя в зале, я записала мелодию песни, чтобы поставить чилийский танец. Искусство — посол мира. Мы оружием музыки, песни и танца должны отстаивать мир.

В моей концертной программе около 30 танцев народов мира. С ними выступала в Малайзии, Италии, Бельгии, Франции, Индии, Иране, Дании и других странах. Мои любимые танцы—народные узбекские «Дил куйласа», «Гульрух», «Дарьеий азим», хорезмский. Много езжу по республике. Например, в Хорезме побывала в ансамбле стариков — дедушек и бабушек. У них я познала, что такое истинно народный танец. Считаю, что мы, артисты, мало танцуем классику, а ведь она раскрывает тайны народного танца. Возьмите «Тановар» — это душа узбекского народного танца.

— Ваши творческие планы?

— Готовить новые танцы к большому празднику—60-летию образования Узбекской ССР и Коммунистической партии Узбекистана. И работать много и упорно, совершенствовать свое мастерство, постоянно обновлять программу. Только тогда можно добиться признания зрителя — нашего главного судьи.

УКАЗ ПРЕЗИДИУМА ВЕРХОВНОГО СОВЕТА УЗБЕКСКОЙ ССР

О назначении тов. СУЛТАНОВОЙ С. У. заместителем председателя Совета Министров Узбекской ССР

Президиум Верховного Совета Узбекской ССР **постановляет:**

назначить тов. Султанову Сайеру Умаровну заместителем председателя Совета Министров Узбекской ССР, освободив ее от обязанностей министра социального обеспечения Узбекской ССР.

Председатель Президиума Верховного Совета Узбекской ССР А. САЛИМОВ.

Секретарь Президиума Верховного Совета Узбекской ССР Г. ХАЙДАРОВА.

29 февраля 1984 года.
г. Ташкент.

ТАШКЕНТ В XI ПЯТИЛЕТКЕ

• С заботой о благе человека • Ни одного вопроса без ответа

В МАТЕРИАЛАХ XXVI съезда КПСС, июньского (1983 г.) Пленума ЦК КПСС говорится о том, чтобы пропаганда не обходила острых тем, не боялась затрагивать так называемые трудные вопросы. В соответствии с этим требованием в практике идеологической работы Ташкентской городской партийной организации уделяется большое внимание систематическим выступлениям перед трудящимися. Ежемесячно более 500 партийных, советских, хозяйственных руководителей встречаются на предприятиях, стройках, в учреждениях, по месту жительства с горожанами. Они информируют о текущих и перспективных вопросах внешней и внутренней политики КПСС, развитии экономики, социальной и культурной жизни Ташкента, отвечают на многочисленные злободневные вопросы. Регулярными стали встречи руководящих работников с лекторами организации общества «Знание», представителями групп политинформаторов, агитаторов и идеологическим активом. Это способствует широкому разъяснению трудящимся вопросов, над которыми работают городской комитет партии, исполкомы городского и районных Советов народных депутатов, хозяйственные органы. Одна из таких встреч, организованная отделом пропаганды и агитации Ташкентского горкома партии, правлением городской организации общества «Знание», была посвящена теме «Ташкент в XI пятилетке».

Более 20 веков насчитывает история Ташкента. За этот срок пройден нелегкий путь от отсталой аграрной окраины до одного из крупнейших промышленных центров нашей страны. Сегодня Ташкент развивается еще более стремительными темпами. А движение за превращение его в город коммунистического труда, высокой культуры и образцового общественного порядка стало важным делом партийных, профсоюзных, комсомольских организаций, Советов народных депутатов, трудовых коллективов, всей общественности. Руководствуясь решениями XXVI съезда КПСС и XX съезда Компартии Узбекистана, ташкентцы широко развернули социалистическое соревнование за повышение эффективности и качества всей работы, поступательное развитие экономики, дальнейший подъем уровня жизни народа. Об этом рассказывают руководители советских органов.

ШАГИ РОСТА

На вопросы отвечает заместитель председателя Ташгорисполкома, председатель Горплана Ш. М. ХАЖИМУРАТОВ

— Главная задача одиннадцатой пятилетки — дальнейший рост благосостояния народа на основе поступательного развития народного хозяйства. Каков вклад в ее решение трудящихся Ташкента?

— Рост эффективности производства, повышение качества работы, ускорение научно-технического прогресса — вот основные предпосылки непрерывного подъема уровня жизни трудящихся. За три года пятилетки ощутимые шаги вперед сделала промышленность города. Объем промышленного производства увеличился на 16,5 процента, сверх плана реализовано продукции на 158 млн. рублей. Возросло производство товаров народного потребления. Сегодня 179 предприятий, или 97 процентов от общего количества заняты их выпуском. Многие товары, ранее завозившиеся из других городов страны, теперь производятся промышленностью Ташкента.

Из года в год теснее становится содружество производственных и научных коллективов, которые ведут большую работу по совершенствованию технических характеристик выпускаемой продукции, созданию новых машин, оборудования, материалов и изделий. Все это позволяет ежегодно повышать производительность труда.

В настоящее время промышленностью города за один день производится: более 90 тонн стали, 23 компрессора, 68 тракторов, 28 хлопкоуборочных машин, 537 тысяч метров хлопчатобумажных тканей, мебели на 243 тысячи рублей.

— Облик города преображается благодаря широкому капитальному и жилищному строительству. Каких районов коснется комплексная застройка в ближайшее время?

— Перед строителями в одиннадцатой пятилетке поставлены большие и сложные задачи. Они должны обеспечить значительные качественные сдвиги в развитии всех отраслей народного хозяйства, ускорение технического перевооружения производств, увеличение и совершенствование основных фондов непроизводственной сферы. На эти цели только за прошедшие три года пятилетки направлено капитальных вложений более двух миллиардов рублей, введено основных фондов на 1,7 миллиарда рублей.

Широким фронтом ведется наступление на старогородскую часть, где на месте глинобитных строений выросли целые кварталы многоэтажных жилых домов в комплексе с объектами обслуживания. За три года в городе введено в эксплуатацию более 2,5 миллиона квадратных метров жилья, другими словами, справили новоселье около 188 тысяч ташкентцев. Продолжают комплексно застраиваться жилые массивы для авиастроителей, тракторостроителей, текстильщиков, работников городского электрического транспорта, других трудовых коллективов. За это же время открылись общеобразовательные школы на 32,5 тысячи ученических мест, детские дошкольные учреждения на 9.860 мест, больницы на 1.880 коек, поликлиники на 2.950 посещений и многие другие объекты, связанные с обслуживанием населения.

— Не секрет, что есть еще недостатки в бытовом обслуживании населения, развитии пассажирского транспорта. Немаловажной проблемой остается и оздоровление окружающей среды города. Что делается для решения этих вопросов?

— Что касается улучшения качества, сокращения сроков исполнения заказов для населения, повышения культуры обслуживания, то в этом плане действительно предстоит еще немало работы. Однако кое-что уже сделано. Усовершенствован режим работы большинства предприятий службы быта, открыто более 300 новых точек, освоено свыше ста видов услуг.

За три года не был выполнен запланированный объем реализации бытовых услуг. Учитывая это, на 1984 год по городу установлен план по реализации услуг населению в объеме 83,4 млн. рублей. Это даст возможность восполнить в основном отставание по итогам четырех лет пятилетки.

Что касается городского пассажирского транспорта, то здесь наметилась определенная положительная тенденция. Только в прошлом году всеми его видами было перевезено 743 млн. пассажиров, что на 77 млн. больше, чем в 1980 году. В скором времени дальнейшее развитие получит метрополитен. Почти на год раньше запланированного срока вступит в строй новая линия протяженностью 5,5 км от станции «Навои» до станции «Ташкент». Появятся также новые трамвайные, автобусные и троллейбусные маршруты в густонаселенных и строящихся жилых массивах.

В практические дела в городе претворяется и комплекс мероприятий по оздоровлению окружающей среды. На эти цели за прошедшие три года направлены капитальные вложения в объеме более 30 млн. рублей, за счет которых введены мощности очистных сооружений городской канализации, дополнительные пылегазоулавливающие установки на предприятиях, созданы диагностические пункты почти во всех автотранспортных организациях.

Трудовые коллективы промышленности, строительства, транспорта, сферы обслуживания широко поддержали почин о повышении производительности труда сверх плана на один процент, дополнительном снижении себестоимости продукции на полпроцента. В масштабе города это дополнительный выпуск продукции на 38 млн. рублей, сверхплановый объем строительно-монтажных работ на 0,8 млн. рублей.

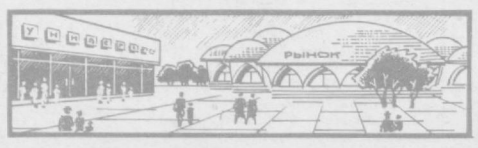

УЛУЧШАТЬ ОБСЛУЖИВАНИЕ

На вопросы отвечает начальник Главного управления торговли Ташгорисполкома Н. А. АХМЕДОВ

— Какие новые формы и методы работы используются для улучшения торгового обслуживания? Расскажите о сезонной распродаже товаров по сниженным ценам.

— Важнейший социально-экономический показатель не только народного потребления, но и развития всей экономики нашей республики — рост розничного товарооборота. Достаточно сказать, что в 1975 году объем розничного товарооборота на одного ташкентца составлял 812 рублей, в 1980 году — 1.110 рублей, а в 1983 — достиг 1.236 рублей.

За три года XI пятилетки введены в эксплуатацию 142 новых объекта площадью 29,8 тыс. квадратных метров. Шире стали использоваться прогрессивные формы торговли. Сейчас по методу самообслуживания работают 762 магазина.

За истекший год значительно увеличились виды и объемы дополнительных услуг, оказываемых покупателям. Так, если в 1983 году услуги оказывались в 487 магазинах, то сейчас — в 512. Особое внимание уделяется открытию столов-заказов на промышленных предприятиях, стройках. Определенная работа проводится по специализации магазинов, рационализации доставки товаров. Так, за прошлый год перевезено и реализовано с помощью контейнеров 19 тыс. тонн хлеба, 9 тыс. тонн сахара, 4,5 млн. бутылок минеральной воды.

Для создания максимума удобств покупателям, экономии их времени пересмотрен режим работы 545 магазинов. Сезонная распродажа товаров по сниженным ценам стала также одной из форм обслуживания покупателей, которая будет проводиться систематически два раза в год. В соответствии с инструкцией Министерства торговли СССР снижаются цены на швейные изделия и обувь. Их распродажа организуется уже в марте текущего года.

— Чем объяснить, что жителям некоторых новых микрорайонов приходится ездить в центр за покупками?

— Действительно, строительство магазинов, ввод торговых площадей пока отстают от темпов возведения жилых микрорайонов. Так, например, кварталы СГ-1, СГ-2, СГ-3, СВ-4а, СВ-4б на Юнусабаде были сданы в эксплуатацию без объектов торговли, часть которых не построена до настоящего времени. В частности, ДСК-2 с 1979 г. не обеспечил ввод магазина «Универсам» в микрорайоне ТТЗ-4, магазинов «Книги» по ул. Боткина и Гулистанской. Стройтрест № 159 пятый год задерживает открытие магазина «Подарки» в Ц-1Б. Медленно ведется строительство объектов торговли трестом «Узторгстрой»: при плане капвложений 790 тыс. рублей фактически освоено 267 тыс. рублей, или 34 процента. В настоящее время в целом по Ташкенту недостает 136,6 тыс. кв. метров торговой площади.

Конечно, эти вопросы не остаются без внимания. Для рационального размещения и строительства предприятий торговли институтом «Ташгенплан» завершается разработка генеральной схемы развития и размещения предприятий розничной торговли Ташкента до 2000 года.

— Ведется ли контроль за качеством продуктов и товаров, их ассортиментом? Как предполагается улучшить обслуживание участников Великой Отечественной войны?

— В текущем году намечается реализовать сверх плана товаров на 51 млн. рублей. При этом применяются жесткие меры по повышению контроля за качеством продуктов, ассортиментом товаров.

Немало внимания уделяется обслуживанию ветеранов войны. Все они закреплены за определенными продовольственными магазинами. Намечается в ближайшее время выделить в каждом районе и промтоварный магазин для удовлетворения нужд ветеранов войны.

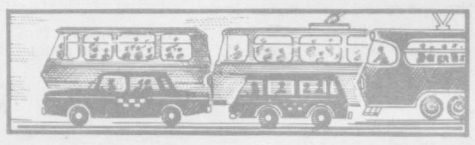

НА МАРШРУТАХ ПАССАЖИРСКОГО ТРАНСПОРТА

На вопросы отвечает начальник Управления по координации работы и развитию всех видов пассажирского транспорта Ташгорисполкома С. Р. РАХМАНОВ

— Ежедневно на улицы города выпускаются более тысячи автобусов, 3.150 легковых и 180 маршрутных такси, 320 трамваев, 280 троллейбусов, которые совместно с метро перевозят более 2,5 млн. человек. И все же пассажирский транспорт не всегда работает четко...

— Причины здесь самые разные. Это и съезд машин с линий по техническим неисправностям, опоздания на работу, да и просто недисциплинированность отдельных водителей. По всем этим направлениям и ведется работа. Так, за годы XI пятилетки качественно и количественно изменился подвижной состав наземного пассажирского транспорта. Взамен устаревших получены новые автобусы, легковые такси, троллейбусы и трамваи. На Юнусабаде введен в строй новый автобусный парк. Продолжается строительство трамвайного депо на 250 вагонов и базы механизации электротранспорта на Чиланзаре, автобусного парка на Куйлюке. С целью ликвидации опозданий утреннего выпуска подвижного состава пересмотрены графики движения, увеличено количество машин, работающих вечером. Определенную помощь в этом оказывает ведомственный транспорт, который привлечен для перевозки попутных пассажиров. Кроме того, ведется работа по организации двухсменной работы в депо и парках.

За три года XI пятилетки построены и реконструированы более 30 км магистральных дорог. Строятся путепроводы на Хадре и Пушкинской, мост через канал Бурджар, который соединит кратчайшим путем вузгородок с Чиланзаром.

Есть, конечно, еще и нерешенные проблемы.

— В связи с открытием метрополитена многие маршруты наземного транспорта были изменены, сняты. По какому принципу ведется эта работа?

— К концу текущей пятилетки объем перевозок пассажиров, по предварительным расчетам, возрастет: по автобусам более чем на 25 процентов, метрополитену — на 50, трамваям и троллейбусам — почти на 20 процентов. Для координации работы всех видов городского транспорта была разработана транспортная схема Ташкента на XI, XII пятилетки, получившая хорошую оценку. С целью улучшения обслуживания населения постоянно проводится обследование пассажиропотока, изучаются просьбы жителей, учитываются наказы избирателей.

Параллельно со строительством метрополитена, а он к 1985 году пройдет до городка авиастроителей, соединит административно-культурный центр города с железнодорожным вокзалом и юго-восточной промзоной, будет развиваться и наземный транспорт. До конца пятилетки намечено увеличить протяженность автобусных линий на 200 км, которые пролягут в основном к массивам Каракамыш, Тансыкбаева, Куйлюк, Сергели, Октябрь, Водник.

Уже сейчас строится трамвайная линия протяженностью более 8 км, которая свяжет массив Чиланзар со станцией метро «Сабира Рахимова», ипподромом, юго-западной промзоной. Из Сергели сюда в недалеком будущем будет курсировать скоростной трамвай. Заканчивается прокладка трамвайной линии от медгородка до ТашГосМИ. Проектируются троллейбусные маршруты от площади Куйбышева по Софийскому проспекту до ул. гвардии полковника Ходжаева, от массива Юнусабад до проспекта 50-летия УзССР.

— Коснутся ли изменения формы платы за проезд?

— Вот уже почти два года, как на электротранспорте города введена бескассовая форма платы за проезд. Это позволило повысить культуру обслуживания пассажиров, улучшить регулярность движения трамваев, троллейбусов, снизить число дорожно - транспортных происшествий. Подготовительная работа для перевода на бескассовую оплату ведется и на автотранспорте.

К нам поступают предложения о введении единого проездного документа, а также плате за проезд путем вычета из зарплаты определенной суммы. Вопросы эти не такие простые, как кажется на первый взгляд: ведь электрический транспорт контролируется Министерством жилищного и коммунального хозяйства, горисполкомом, автомобильный — Министерством автотранспорта УзССР, метро — Министерством путей сообщения, и здесь необходимо выработать единство действий.

ЖИЛОМУ ФОНДУ — ЗАБОТУ И ВНИМАНИЕ

На вопросы отвечает начальник городского жилищного управления Ташгорисполкома У. А. РИЗАЕВ

— Ежегодно заселяются десятки новых домов. Как долго они будут служить людям, зависит от правильной эксплуатации жилья. Что делается жилорганизациями для решения этого вопроса?

— На сегодняшний день жилищный фонд нашего города составляет более 20 млн. квадратных метров. Жилищное хозяйство города быстро росло и стало крупной отраслью, оснащенной сложным инженерно-строительным оборудованием. Надежная его работа, долговечная служба, конечно, зависят от правильной эксплуатации, своевременного и качественного ремонта. Для этого во всех районах были созданы жилищно-производственные эксплуатационные тресты, действуют три ремонтно-строительных управления, 11 аварийно-диспетчерских служб.

Только за прошедший год на текущий ремонт было направлено 8,1 млн. рублей. Постоянно увеличивается объем средств, выделяемых на капитальный ремонт. А ведь квартирная плата, которая является основой финансово-хозяйственной деятельности жилорганизаций, сегодня составляет в среднем не более 3 процентов дохода семей рабочих и служащих. Для отдельных из них, кроме того, предусмотрены определенные льготы.

Огромную помощь в улучшении эксплуатации и содержания жилья, проведении разъяснительной работы по сохранности домов оказывают общественники. По инициативе домовых комитетов было организовано соревнование за образцовый быт, в ходе которого 356 домам присвоено звание «Дом образцового содержания». По месту жительства созданы 163 добровольные ремонтные бригады, своими силами и средствами осуществляющие мелкие ремонтные работы во дворах, подъездах.

Еще раз напомню, что по новому жилищному кодексу граждане обязаны приводить в порядок внутреннюю часть домов, сохранять сантехническое оборудование, следить за озеленением вокруг дома, чистотой в лифтах, на лестничных клетках.

— Из года в год в отдельных жилых домах наблюдаются перебои в снабжении теплом, водой. Чем это объяснить, и что делается для улучшения положения?

— Причин здесь несколько. Во-первых, отдельные котельные не всегда в полном объеме получают топливо, из-за чего не обеспечивают нужных параметров давления и температуры. Во-вторых, этому «помогают» и сами жители, которые отапливаются газом, самовольно сливают воду из систем отопления, устанавливают батареи на балконах.

В результате происходит перерасход горячей воды самими потребителями, разрегулировка отопительных систем. Нечего скрывать: не всегда добросовестно относятся к своим обязанностям и слесари, сантехники.

Вопрос теплоснабжения города рассматривался на бюро горкома партии. В ближайшие дни на котельной «Северо-Восточная» войдет в строй газопровод длиной 9 километров, позволяющий улучшить работу «РК-1», «РК-3», «РК-4». Выделены дополнительные средства на завершение строительства «РК-4». В этом году будут начаты работы по переустройству систем теплофикации ТашТЭЦ, в том числе по ул. Ш. Руставели, что позволит улучшить теплоснабжение центра города. Неплохие результаты дали введение новых мощных котельных «Сергели» и «Чиланзарская», строительство 20 км новых и реконструкция 68 км изношенных тепловых сетей.

В планах XI пятилетки важное значение придается развитию мощностей теплоисточников, тепловых и водопроводных сетей. Намечается обеспечить ввод в эксплуатацию котельных общей мощностью 710 гигакалорий в час, построить 30 км тепловых сетей. Сейчас принимаются меры Минэнерго УзССР и местными Советами по ускорению строительства котельных «Ново-Чиланзарская», «Северо-Западная». Ставится вопрос о реконструкции ТашГРЭС и переводе ее на теплофикационный режим.

— Работа по месту жительства включает в себя и заботу о подростках, организацию их досуга...

— Совершенно верно. Во многих районах при ЖЭУ открыты подростковые клубы, строятся спортивные площадки, бассейны, игровые городки. Работа в них ведется совместно нашими педагогами - организаторами, школами, инспекторами по делам несовершеннолетних. Сейчас при ЖЭУ действуют 257 кружков по интересам, 384 спортивные секции. Однако не на всех микроучастках работа с детьми ведется активно. Определенную помощь в этом могут оказать шефствующие предприятия, общественность и, конечно, родители. С нашей стороны в этом деле будет оказана всяческая методическая и практическая поддержка.

ОТ РЕДАКЦИИ. Прошедшие три года одиннадцатой пятилетки, как подчеркивалось на внеочередном, февральском (1984 г.) Пленуме ЦК КПСС, позволяют сделать вывод, что выработанный нашей партией курс неуклонно осуществляется, а достигнутые успехи в хозяйственном и культурном строительстве нацеливают на решение новых задач.

Ежедневно в редакцию приходят десятки писем читателей, где поднимаются злободневные вопросы, затрагиваются те или иные проблемы. На многие из них через газету дают ответы руководители партийных, советских и хозяйственных органов. Опубликованные сегодня материалы рассказали о том, что сделано с начала пятилетки и как будет развиваться Ташкент в дальнейшем. Постоянно действующий лекторий при городском Доме знаний продолжит свою работу и будет проходить ежемесячно. «Трибуна руководителя» поможет получить ответы на различные вопросы экономической, научной и культурной жизни города, работы его трудовых коллективов.

СТРАНИЧКА ИСТОРИИ

● До 1922 года в Ташкенте были только мелкие предприятия полукустарного и кустарного типа, производящие, главным образом, предметы потребления и домашнего обихода, и небольшие хлопкоочистительные заводы. Сейчас объем промышленного производства по сравнению с тем временем возрос в 878 раз и достиг в 1983 году 3,8 миллиарда рублей. Теперь на предприятиях столицы Узбекистана производятся различная кабельная продукция, тракторы и хлопкоуборочные машины, сеялки и ворохоочистители, самолеты, экскаваторы, а также целый ряд товаров народного потребления.

● За прошедшее время одноэтажные строения заменили 19 миллионов квадратных метров благоустроенных жилых домов. Было построено много уникальных объектов культурно-бытового, спортивного и административного назначения.

● До революции в Ташкенте не было научных учреждений. Сейчас их число перевалило за сотню. В высших учебных заведениях города обучаются 160 тысяч студентов. В старом Ташкенте было всего 11 библиотек, а к 1983 году их число составило 220 с книжным фондом свыше 9 миллионов экземпляров.

● В 1922 году на 5.820 человек приходился один врач, больничных учреждений было 13, поликлиник — 8. Отсутствовали детские дошкольные учреждения. Сейчас же и здесь произошли большие перемены. За годы Советской власти Ташкент превратился в крупнейший политический, экономический и культурный центр Средней Азии, стал городом мира и дружбы.

НА СНИМКАХ: Ташкент сегодняшний и вчерашний.
Фото М. Нуритдинова и Л. Глауберзона. (Фоторепродукция).

ВРЕМЯ ЛЮДИ МОРАЛЬ

ТВОРЧЕСКИЙ ПОДХОД К ДЕЛУ

Обсуждаем проект ЦК КПСС о школьной реформе

«Очень хотела бы стать учительницей». Так ответила одна из учениц восьмого класса 179-й ташкентской школы на вопрос анкеты, которую ежегодно проводит среди своих учеников Таисия Викторовна Злобинская, преподаватель русского языка и литературы. И добавила: «Хорошим учителем, таким, как Таисия Викторовна. Хоть и трудно, а интересно!».

— За двадцать пять лет моей педагогической деятельности, — говорит Т. В. Злобинская, — многие ребята стали педагогами. Как-то от своего коллеги услышала фразу, очень хорошо характеризующую престижность нашей профессии: «Авторитет учителя повышается прямо пропорционально уровню знаний учеников». Не случайно в проекте ЦК КПСС о школьной реформе этому вопросу уделяется такое большое внимание. Серьезных проблем здесь действительно еще много.

Сама Таисия Викторовна свой авторитет завоевывала годами напряженной, разносторонней работы. В 1956 году, окончив Ташкентский педагогический институт, она отправилась работать в одну из сельских школ Ташкентской области. И первой трудностью, с которой пришлось столкнуться молодой учительнице, стало плохое знание узбекского языка. Того словарного запаса, что давали уроки в институте, явно не хватало для объяснения детям всех тонкостей красоты и поэтичности русского языка, яркости и многогранности произведений Пушкина, Лермонтова, Толстого, Тургенева. Приходилось учить и учиться.

Сейчас Т. В. Злобинская учит не только детей, но и своих молодых коллег. Она один из авторов двух методических пособий, посвященных углубленному изучению русского языка и литературы в узбекских школах, принимала участие в создании учебника русского языка для четвертых классов.

В своей практике Таисия Викторовна использует технические средства обучения: лингафоны, диапроектор. Однако относится к этим новшествам весьма осторожно.

— Они, безусловно, нужны, — сказала как-то после урока Т. В. Злобинская. — Но применять их нужно очень осмотрительно. Как правило, при использовании технических средств теряется обратная связь между учителем и учениками. Когда же я при изучении того или иного текста вижу смотрящие на меня детские глаза, ждущие каждого моего слова, — это очень важно. У нас устанавливается как бы незримая, но очень прочная двусторонняя связь, очень помогающая мне в работе.

Волнует педагога вопрос об оценках знаний.

— Однажды ученику десятого класса поставила двойку, — рассказывает Таисия Викторовна. — Пришлось пережить немало неприятных часов. Ладно бы только от родителей. Но и от некоторых своих коллег, от представителей районо. Порой случается парадоксальная вещь. В одной четверти процент успеваемости у меня приближается к 70. В другой может снизиться до 60. И это, по мнению некоторых, плохо. А не дай бог упасть этому пресловутому проценту до 50... Видимо, кое у кого процентомания закрывает основную задачу школы. Необходимо, на мой взгляд, раз и навсегда закрыть все пути для появления таких мнений. Стоило бы в проекте ЦК КПСС о школьной реформе записать, что знания учеников в школе должны определяться только на основе объективных оценок. Следовало бы отменить средний проходной балл для поступления в высшие учебные заведения.

С. ФИОЛЕТОВ,
корр. УзТАГ.

Чтобы вырастить достойного гражданина

Правовое воспитание молодежи является одним из важнейших направлений воспитательной работы. Созданная в Октябрьском районе система правового обучения подрастающего поколения охватывает учащихся школ, ПТУ, техникумов, студентов вузов. На уроках права учителя раскрывают ребятам суть советских законов. Затем эти уроки находят свое продолжение во внеклассной воспитательной работе. Так, в школе № 45 действует клуб «Подросток и закон», на заседания которого приходят работники прокуратуры, суда, инспекция по делам несовершеннолетних. С интересом посещают ребята старших классов и кинолекторий «Человек и закон».

Большой интерес вызвал у учащихся и родителей вечер, состоявшийся в школе № 45 Октябрьского района на тему «Человек и закон». На нем выступили прокурор района Г. Д. Джалалов, директор школы № 45 Л. И. Хатамова, сотрудник Октябрьского ОВД У. Салимов, народный судья Э. Акбаров и другие.

В своих выступлениях они подчеркнули огромную роль родителей, комсомольских организаций в воспитании достойных граждан нашего общества, призвали к активной борьбе с негативными явлениями.

В заключение вечера состоялся концерт силами участников художественной самодеятельности школы.

В. ГУСАРОВ.

К 25-летию добровольных народных дружин

Идет патруль по городу

Закончен трудовой день. Оживленнее стали улицы города. Ташкентцы спешат домой, в магазины, культурно-просветительные учреждения, другие необходимые им места. Среди этой многоликой массы горожан можно увидеть людей с красными повязками с четко обозначенными на них буквами «ДНД». Это патрулируют по своим маршрутам народные дружинники.

Они появляются везде: у кинотеатров, крупных торговых точек, в парках — там, где большое скопление людей. Задача у дружинников одна — помогать работникам милиции обеспечивать общественный порядок, не допускать различного рода нарушений правопорядка, пресекать возможные проявления хулиганства.

Вот и сегодня наш фотокорреспондент запечатлел народных дружинников, которые после трудового дня вышли для патрульной службы. Перед тем как приступить к своим обязанностям, с активистами проводится инструктаж.

НА СНИМКАХ: слева — старший инспектор службы ОВД Кировского райисполкома лейтенант Х. Нарбаев инструктирует группу ДНД; справа — члены городского штаба ДНД, делегаты слета народных дружинников города [слева направо] бригадир наладчиков А. Качалов, заместитель начальника цеха С. Садыков, инструктор ДНД Ташгорисполкома И. Муратиди и наладчик А. Адилов; внизу — дружинники Кировского района во время задержания нарушителя общественного порядка.

Фото Т. Каримова.

На страже порядка

Новый фотостенд, названный «Четверть века в строю», оформлен в музее истории и трудовой славы производственного объединения «Ташкентский тракторный завод имени 50-летия СССР». Он посвящен исполняющемуся в нынешнем году 25-летию добровольных народных дружин. Вместе с другими фотографиями старейших дружинников предприятия здесь помещен и портрет ветерана войны и труда, кавалера ордена Октябрьской Революции Абдурахима Ерматова. С первого дня образования в коллективе добровольной народной дружины он числится в ее составе.

С той поры слесаря-испытателя инструментального цеха вечерами стали часто видеть на улицах городка тракторостроителей с красной повязкой дружинника на рукаве. С его участием удалось усмирить многих нарушителей общественного порядка. Немало хлопот доставляли подростки из расположенного поблизости детдома. Однажды он побеседовал по душам с одним из задержанных юношей. Узнал, что он еще в раннем детстве потерял родителей, а о том, как жить дальше, особенно не задумывается. Абдурахим рассказал юноше о своем участии в войне с фашистами, где был ранен, посоветовал ему после окончания школы пойти работать на завод, стать создателем интересных машин. Слова рабочего крепко запали в душу подростка. Вскоре А. Ерматов помог парньку устроиться в механический цех учеником фрезеровщика, долгое время шефствовал над ним. Вслед за юношей пришли на предприятие и многие его друзья, большинство из которых со временем стали отличными рабочими, записались в отряд дружинников.

Теперь А. Ерматов по праву гордится тем, что указал правильный путь Хасану Нуруллаеву, награжденному за ударный труд в цехах предприятия орденом Ленина.

Даже достигнув пенсионного возраста, А. Ерматов не расстался с обязанностями дружинника. До сегодняшнего дня он является членом штаба ДНД объединения.

В каждом своем поступке А. Ерматов остается принципиальным коммунистом, наставником молодежи. Он считает своим долгом выступать с беседами об укреплении общественного порядка перед учащимися подшефных школ, профтехучилищ и жителями окрестных микрорайонов. В том, что здесь за последнее время снизилось число различного рода нарушений, есть и его немалая заслуга.

(Корр. УзТАГ).

КОГДА В ДОМЕ ПРАЗДНИК...

Скоро праздник — Международный женский день. В нашей стране он отмечается и как своеобразный «мамин праздник». И эта традиция очень важна: дети с малых лет учатся не просто любить своих матерей, бабушек, но и ценить их труд, относиться в духе высокого уважения к женщине.

Праздник... Его приближение чувствуется задолго. Сама атмосфера его ожидания создает в семьях приподнятое, радостное настроение, вызывает у детей стремление быть в чем-то лучше, чем обычно, желание сделать приятное своим близким. В сочинениях подростков можно прочесть строки, которые бесхитростно говорят о предпраздничных хлопотах: «Все суетятся — кто по магазинам, кто по дому»; «Мы с папой занимаемся уборкой, в квартире ароматно пахнет традиционным рыбным пирогом, который любит мама, папа приносит маме цветы, а с ними всегда празднично и нарядно».

Те ребята, которые особенно остро чувствуют, что их успехи в учебе приятны родителям, стремятся порадовать своих мам хорошими оценками: «Накануне я получил пятерку по литературе. Для мамы это самый хороший подарок»; «К празднику я стараюсь получить больше хороших оценок. Я знаю, что маме приятны мои успехи в учебе». Об этом написали в своих сочинениях многие девочки и почти каждый третий мальчик (среди них были и те, кто всегда учится хорошо, и те, кто учится похуже). В некоторых сочинениях подростков — как девочек, так и мальчиков — читаем, что они и их папы старались освободить в этот день мам и бабушек от домашних дел. Но только в некоторых. Из большинства же сочинений видно, что именно на мамины и бабушкины плечи в праздничные дни ложится еще больше хлопот. Роль мужской части семьи, увы, сводится порой к поездкам по магазинам в поисках подарков.

Видимо, в этом отношении праздник — как бы продолжение будней. Мы поинтересовались, как в семьях ребят, писавших сочинения, обстоит дело с распределением обязанностей по дому. Оказалось, что в повседневных делах по дому участвуют далеко не все мужчины. Интересно, что в половине семей (примерно) отцы помогают матери по хозяйству лишь тогда, когда их об этом просят. Примерно так же обстоит дело и с привлечением детей к домашнему хозяйству. Часто именно женщины считают (а мужчины их в этом охотно поддерживают), что не мужское это дело — готовить обед, стирать, производить уборку в квартире. Но такие взгляды на домашние дела складываются, в общем, не сразу. Поначалу у мужчин в молодых семьях желание заняться домашним хозяйством есть. И от женщины зависит, сумеет ли она поддержать его и развить или, взвалив на себя весь груз домашних забот, будет гордо нести его в одиночку...

В сочинениях подростков можно найти довольно зрелые суждения о помощи отца по хозяйству. Вот, к примеру, сочинение Шахнозы: «Меня всегда удивляет, почему в день 8 Марта столько юмористических передач и рассказов посвящается желанию мужчин взять хозяйство в свои руки. В нашей семье папа, несмотря на большую занятость на работе, и в праздничные, и в будничные дни освобождает маму от многих хозяйственных дел. Поэтому день 8 Марта не отличается этим от других дней. Конечно же, мы поздравляем маму, и я всегда дарю ей подарок, сделанный своими руками. Выходные и праздничные дни мы стараемся проводить на лоне природы».

Правильное распределение семейных обязанностей, совместное участие супругов в ведении домашнего хозяйства, привлечение к помощи по дому детей позволяет высвободить время и для семейного отдыха, общения, укрепляет дружбу между всеми членами семьи, да и просто доставляет много приятных минут.

Но вернемся к самому празднику. Улыбка, хорошее настроение, радость, похвала мамы — самого дорогого и любимого человека на свете — большая награда для дочери или сына.

Конечно же, в такой день нельзя обойтись без подарка. Как выяснилось, большинство мальчиков готовят мамам подарки сами, без помощи взрослых, причем чаще покупают их (как правило, это цветы, духи, конфеты), реже делают подарок своими руками. Лишь немногие указали на совместные хлопоты мужской части семьи, связанные с приобретением подарка. Девочки же чаще делают подарок своими руками, интересуются, что папа собирается купить маме к празднику, дают советы, а иногда делают или покупают подарок вместе.

Что же дарят дети? Девочки: «Я что-нибудь вышиваю или разучиваю на пианино и 8 Марта играю. Маме это очень нравится»; «Задолго до 8 Марта я начала готовить маме подарок. Купила в хозяйственном магазине доску для резания овощей и фруктов и разрисовала ее городецкой росписью. Маме мой подарок очень понравился. Теперь он украшает нашу кухню»; «Я подарила маме цветок, вышитый бисером». Мальчики, изготовляя подарки мамам, выпиливают, вырезают, клеют, рисуют поздравительные открытки и даже... шьют игольницу.

Прием гостей, праздничное застолье — довольно распространенная форма проведения праздника. В естественной и непринужденной обстановке гости и хозяева удовлетворяют потребность в общении. И здесь очень важно, чтобы общение это не сводилось к сидению за уставленным бутылками и тарелками с различными яствами столом при включенном телевизоре, создающем иллюзию общения.

На первый взгляд, праздники в семье Гузали проходят хорошо: «С самого утра на кухне начинается приготовление всяких вкусных вещей. На кухне орудуют мама и бабушка, мы с сестрой Дурдоной убираем комнаты, а папа бежит в магазин. Наконец, все готово к приему гостей: в квартире чисто и уютно, стол так и домится от всевозможных блюд, квартира благоухает запахом цветов и пирогов. Начинают сходиться гости, все садятся за стол, и начинается праздничный обед. За столом очень весело, гости перебрасываются шутками, звучит музыка, и на душе становится легко и радостно. После еды все расходятся по квартире, младшие идут играть, а старшие — кто где: одни танцуют, другие сидят на диване и обмениваются новостями, третьи смотрят телевизор. Гости расходятся поздно вечером, а мы остаемся одни — моем посуду, смотрим телевизор. День пролетает так быстро, что и не замечаешь, что он уже прошел».

Вдумаемся в то, что рассказывает Гузаль. Все вместе были только за столом, а потом оказались разобщенными. Хозяева затратили много сил для приготовления вкусных блюд, но не позаботились о самом главном: не продумали, чем занять гостей, как сделать праздник общим.

Культура праздничного застолья зависит от творческой выдумки хозяев, хорошей, если хотите, режиссуры праздника, умения зажечь огонек веселого настроения, поддержать интересный разговор, сохранить радостную атмосферу до конца дружеской встречи.

Будем помнить: праздник не только доставляет радость. Он воспитывает. И прежде всего от родителей зависит, достаточно ли полно используют в семье те воспитательные возможности, которые в себе таит праздник.

М. БАДАЛОВ,
зав. отделом науки НИРСа и СКБ Ташкентского государственного пединститута имени Низами.

• Расскажу о хороших людях

ПОМОГАЮТ ДРУЖИТЬ СО СПОРТОМ

Много ташкентцев в субботние и воскресные дни отправляются с автовокзала «Шастри» по маршруту Ташкент — Чимган — Бурчмулла — одну из самых «горячих» точек. И зимой, и летом много желающих побывать за городом, совершить походы на лоно природы.

Я и мои братья вместе с детьми и внуками целым отрядом — до 20 человек — каждое воскресенье выезжаем в Чимган кататься на лыжах. Такие вылазки совершаем уже более 10 лет. И нам приятно, что каждый раз работники автовокзала проявляют о нас и таких, как мы, беспокойных пассажирах заботу и внимание. Только благодаря им. я смог привлечь к чудесному отдыху и многих своих друзей, и товарищей по работе. Большое им спасибо.

С. ИБРАГИМОВ,
участник Великой Отечественной войны.

«Заяц» в автобусе. Как с ним быть?

В салон переполненного автобуса с сумками в руках вошла немолодая женщина. Вернее, не вошла — ее внесла толпа. Женщина посмотрела по сторонам в надежде пристроить их, но места не было. Тем временем три минуты миновали. Столько времени шел автобус до следующей остановки. И снова входящие и выходящие. И снова автобус трогается в путь. Наконец, женщине повезло — освободилось место. Но не успела она сесть со своими сумками, как тут же послышался грозный окрик: «Платите штраф!». Женщина не оглянулась. Она рылась в карманах. Наконец, нашла абонементный талон и передала его на компостер.

— Все равно платите штраф, — гремел над ухом баритон. Женщина оглянулась и поняла, что это обращение адресовано ей.

— Я только вошла, — сказала она.

— Платите штраф! Пассажир обязан в течение одной остановки взять билет...

— Я не могла. Еще раз говорю: две сумки... руки заняты. Да что вы так беспокоитесь. Билет я уже взяла. Еду до конца маршрута.

— Платите штраф.

Женщина достала рубль — контролер был неумолим. А женщина не произнесла больше ни слова. Только было видно, как полыхало ее лицо от нанесенной обиды. Только заслуженной ли?

Что и говорить, безбилетники еще случаются. Но разве контролер не должен уметь различать умышленных от случайных, не должен верить человеку?!

Читательница «Вечернего Ташкента» Г. Огай, проживающая на массиве Чиланзар, дом 20, пишет, что ее дочь с ранцем на спине и со скрипкой в руке поехала в школу, забыв взять мелочь на дорогу. В пути контролер высадила девочку. И второкласснице пришлось за полтора часа одолеть 12 остановок по оживленной магистрали города. Правда, все обошлось благополучно. Но могло быть всякое: ведь улица всегда полна неожиданностей, стоимость которых исчисляется не пятью копейками, а жизнью.

«Может, по закону контролер тысячу раз права, а по совести?», — спрашивает Г. Огай.

Так и хочется спросить Главное Ташкентское производственное управление пассажирского автотранспорта: почему в автобусах появляются контролеры, не видящие за инструкцией человека, высаживающие маленьких школьников из транспорта?

Вместе с тем действия контролеров в отношении истинных «зайцев» — тех, кто не считает нужным приобретать проездной билет в общественном транспорте, — надо всячески поддерживать. Сами пассажиры в этих случаях должны быть общественными помощниками контролеров.

Б. МАКУХИН.

У старой доброй прялки...

Наши матери, бабушки, к сожалению, стареют... Но мы в суматохе дел порой забываем об этом. А многое ли надо старому человеку? Только чтобы мы не забыли пожелать ему доброго утра, если он рядом, справиться о самочувствии и лишний раз навестить, если живет в другом микрорайоне, на другой улице, а иногда просто сесть рядом и помолчать, пока крутится колесо старой доброй прялки...

НА СНИМКЕ: пенсионерка Ксения Ильинична Зинченко со своим племянником — капитаном 3-го ранга, военврачом Вячеславом Кимячевым.

Фотоэтюд **А. Чаплыгиной.**

коротко о разном

ПОМОЩНИК - УНИВЕРСАЛ. Американская фирма «Уорлд оф роботс» создала модель универсального робота. Он приветствует хозяев при помощи вмонтированного синтезатора речи, может подавать различные предметы, играет в ряд настольных игр. Он незаменим при уборке помещения — не ворчит, не утомляется и способен протирать пыль в самых труднодоступных местах. Вмонтированные датчики позволяют механическому помощнику распознавать объекты на расстоянии до 7,5 метра, регистрировать незнакомые звуки, измерять температуру тел, расположенных от него в 10—15 метрах. В отсутствие хозяев он может быть подключен к радиоприемнику полицейского участка и незамедлительно сообщить, если в доме кто-то появился или раздался шум. Но и это еще не все. Благодаря двум другим детекторам робот сигнализирует о появлении дыма и окиси углерода, а также о повышении уровня радиации. Остается лишь добавить, что цена универсального помощника такова, что позволить себе его иметь могут лишь те, у кого сумма счета выражается шестизначной цифрой.

300 МЛН. ИЕН (около 1,28 млн. долларов) — в такую круглую сумму оценивается свадебное платье, представленное для всеобщего обозрения в одной из токийских гостиниц. Его украшают 20.000 жемчужин и 63 бриллианта, самый крупный из которых весит 47,84 карата. По словам автора платья модельера Юми Кацуры, специализирующейся на свадебных нарядах, на его изготовление ушло пять месяцев.

— В расчете на кого из японцев шили столь дорогое платье? — озадаченно спрашивают местные газеты. Покупателей на него пока не находится даже среди миллионеров.

КРУПНАЯ МНОГОЦВЕТНАЯ МАРКА появилась в киосках Каира. Она приурочена к завершившейся недавно в Каире 16-й международной книжной ярмарке. Художник Абдель Кадер аль-Хусейни изобразил на знаке почтовой оплаты раскрытую книгу с надписью «16-я Международная книжная ярмарка в Каире» и на фоне земного шара скульптуру древнеегипетского писца — символ египетской организации книгопечатания. Номинал марки — 3 пиастра.

◆ КАЛЕНДАРЬ РЫБОЛОВА

Март зиму ломает

Кончился холодный февраль, и все больше чувствуется приход настоящей весны. Все выше поднимается солнце над горизонтом, становятся длиннее дни, больше тепла достается остывшей земле, воде. Коснется весна своим легким крылом души рыболова и взбудоражит ее, позовет в дорогу. Не такой народ рыболовы, чтобы усидеть дома, когда пробуждается природа.

За зиму они привели в порядок все свое нехитрое снаряжение и вновь просмотрели книги или вырезки из газет и журналов о рыбной ловле, а с наступлением чуть теплых дней — уже в поход.

В марте повсеместно теплеет вода в реках, озерах, прудах, водохранилищах, арыках и каналах. Набираются сил местные рыбы, не испытавшие угнетающего воздействия ледостава. Рыбы начинают ходить стаями, и «напав» на стаю, рыболов отводит душу. Это может произойти в самом неожиданном месте.

В наших краях весной рыбу ловят полетнему — поплавочными и донными удочками, а кое-где и спиннингом. На червя и живца можно поймать некрупных сомов, а на хлебный мякиш и на червя клюют сазан, карась, плотва. В погожие и безветренные мартовские дни рыба ловится в течение всего светлого времени суток. Лишь около полудня клев несколько ослабевает. Резкое похолодание, осадки, сильные ветры ухудшают клев.

Еще рыболов должен знать о том, что подавляющее большинство рыб совершает миграции, оседлость свойственна лишь очень немногим видам речных обитателей. Почти все рыбы передвигаются стаями. Зная время этих миграций, можно лучше подготовиться к ужению.

В третьей декаде марта наступает самый приятный период для удильщика, когда поклевка не заставляет долго ждать. Изголодавшаяся рыба жадно хватает насадку, едва крючок опустится в воду. Если зимой рыболов ищет рыбу, то сейчас рыба сама ищет рыболова. При ловле на водоемах с течением полезно оснастить удочку пропускными кольцами и катушкой. Это даст возможность пустить насадку на большое расстояние, подальше от берега, где больше вероятности поймать крупную рыбу.

Уместно напомнить любителям ужения, что сроки весеннего запрета для разных водоемов неодинаково. На реках Сырдарья и Амударья, к примеру, запрет вводится с 1 марта — ловля на них возобновится лишь в июне.

М. МАХМУТОВ.

Редактор Ш.О.УБАЙДУЛЛАЕВ.

ТРОЛЛЕЙБУСНОЕ ДЕПО № 2
ТАШКЕНТСКОГО ТРАМВАЙНО-ТРОЛЛЕЙБУСНОГО УПРАВЛЕНИЯ
при Ташгорисполкоме
ПРОВОДИТ ПРИЕМ
НА КУРСЫ
ВОДИТЕЛЕЙ ТРОЛЛЕЙБУСА.

Занятия ведутся с отрывом от производства.

Срок обучения — 6 месяцев с выплатой стипендии 70 руб. в месяц.

Принятые на учебу обеспечиваются форменной одеждой (50 процентов стоимости), бесплатным проездом в трамвае и троллейбусе, одинокие — общежитием.

Обращаться: г. Ташкент, массив Чиланзар, ул. Пионерская, 4, отдел кадров (трамваи: 4, 9, 11; троллейбусы: 2, 6, 11, 16; автобусы: 2, 3, 33, 34, 50, 54, 70, 77, 80, остановка «Ул. Пионерская»).

УЧЕБНЫЙ ПУНКТ
треста «Ташсантехгазмонтаж»
ОБЪЯВЛЯЕТ ПРИЕМ
на 1,5-месячные курсы
по подготовке слесарей-сантехников
и 3,5-месячные курсы
по подготовке электросварщиков (широкого профиля) с 18 лет.

Учащиеся получают стипендию 76 руб. в месяц.

По окончании курсов одиноким и иногородним предоставляется общежитие.

Рабочие треста обеспечиваются жилой площадью в порядке очередности.

Начало занятий — по мере укомплектования группы.

Наш адрес: г. Ташкент, Октябрьский район, 1-й проезд Радиальный, 12 «а». Монтажное управление № 3 (трамваи: 10, 23, 27; троллейбусы: 2, 7, 10; автобусы: 10, 48, 56, 88, 97, 107, остановка «Рабочий городок»).

УВАЖАЕМЫЕ КНИГОЛЮБЫ!
В УНИВЕРСАЛЬНОМ КНИЖНОМ МАГАЗИНЕ № 44
(ул. Лисунова, квартал 1«а», дом 65)
ОТКРЫТ
БУКИНИСТИЧЕСКИЙ ОТДЕЛ,
который
ПОКУПАЕТ И ПРОДАЕТ
политическую, историческую, художественную литературу, книги по технике и медицине, альбомы и книги по искусству, полные комплекты собраний сочинений и отдельные тома подписных изданий, литературу по различным отраслям знаний, пользующуюся спросом у населения.

СДАВАЙТЕ ПРОЧИТАННЫЕ И НЕНУЖНЫЕ КНИГИ!

Горкниготорг «Ташкнига».

СПЕЦИАЛИЗИРОВАННОЕ УПРАВЛЕНИЕ «УЗОРГЭНЕРГОГАЗ»
ПРОВОДИТ
РЕМОНТ И ПОВЕРКУ РОТАЦИОННЫХ СЧЕТЧИКОВ ГАЗА «РС» И «РГ»
для предприятий и организаций Ташкентской области.

Предприятия местных Советов должны доставлять счетчики на ремонт и поверку
с 15 июня по 5 августа;
предприятия республиканского подчинения
—с 15 августа по 5 октября;
предприятия союзного подчинения
—с 5 октября по 5 ноября
по адресу: г. Ташкент, ул. Новый путь, 159.

Телефоны для справок: 91-13-10, 91-19-82.

КАКИЕ ПОДУШКИ МЫ ЛЮБИМ?

Одни любят большие, высокие, другие — поменьше. Это дело вкуса. Однако небольшие и не очень плотно набитые перьями подушки удобнее, особенно для детей.

ПОДУШКИ ЛЕГКИЕ, МЯГКИЕ, ПУХО-ПЕРОВЫЕ РАЗНЫХ РАЗМЕРОВ

ПРЕДЛАГАЮТ МАГАЗИНЫ ТАШХОЗТОРГА.

Вот их адреса:

№ 2 — Первомайский рынок;
№ 3 — ул. Истикбол, 1;
№ 6 — ул. Энгельса, 94;
№ 9 — ул. Строительная, 1;
№ 10 — Фархадская ярмарка;
№ 14 — массив Куйлюк-4, дом 21;
№ 16/1 — ул. Морозова (рынок);
№ 17/1 — Сергели (рынок);
№ 18—ул. Сельмашская, 1;
№ 19 — ул. Уста-Ширин, 133;
№ 20 — массив Северо-Восток, 2;
№ 25 — ул. Навои, 24;
№ 28 — площадь Актепа;
№ 33 — ул. Б. Хмельницкого, 1;
№ 34 — ул. М. Хасановой, 33«а»;
№ 35 — площадь Джангоп (Октябрьский рынок).

Ташхозторг (телефон 33-33-79).

ГОСУДАРСТВЕННЫЙ ОРДЕНА ТРУДОВОГО КРАСНОГО ЗНАМЕНИ АКАДЕМИЧЕСКИЙ БОЛЬШОЙ ТЕАТР ОПЕРЫ И БАЛЕТА УЗБЕКСКОЙ ССР им. А. НАВОИ

2 марта в 19.30

ПРЕМЬЕРА.
«БАЛЕТНЫЙ ТРИПТИХ ПО ШЕКСПИРУ».
П. Чайковский.
«РОМЕО И ДЖУЛЬЕТТА».
П. Чайковский.
«ГАМЛЕТ».
Генри Перселл.
«ПАВАНА МАВРА»
(Отелло).

В ролях **Джульетты, Офелии, Дездемоны** — народная артистка СССР, лауреат Государственной премии СССР **Бернара КАРИЕВА.**

Билеты продаются.

Справки по телефону 33-90-81.

ТЕАТР

1 МАРТА

ГОСУДАРСТВЕННЫЙ АКАДЕМИЧЕСКИЙ БОЛЬШОЙ ТЕАТР ОПЕРЫ И БАЛЕТА УЗБЕКСКОЙ ССР им. А. НАВОИ — в 19.30 **Аида.**

ГОСУДАРСТВЕННЫЙ УЗБЕКСКИЙ АКАДЕМИЧЕСКИЙ ТЕАТР ДРАМЫ им. ХАМЗЫ — в 19.30 **Звездные ночи.**

ГОСУДАРСТВЕННЫЙ РУССКИЙ АКАДЕМИЧЕСКИЙ ТЕАТР ДРАМЫ им. М. ГОРЬКОГО — в 19.30 **Ретро.**

ГОСУДАРСТВЕННЫЙ ТЕАТР ОПЕРЕТТЫ — в 19.30 **Век живи — век люби.**

2 МАРТА

ГОСУДАРСТВЕННЫЙ АКАДЕМИЧЕСКИЙ БОЛЬШОЙ ТЕАТР ОПЕРЫ И БАЛЕТА УЗБЕКСКОЙ ССР им. А. НАВОИ — в 19.30 премьера **Балетный триптих по Шекспиру.**

ГОСУДАРСТВЕННЫЙ УЗБЕКСКИЙ АКАДЕМИЧЕСКИЙ ТЕАТР ДРАМЫ им. ХАМЗЫ — в 19.30 **Зебуннисо.**

ГОСУДАРСТВЕННЫЙ РУССКИЙ АКАДЕМИЧЕСКИЙ ТЕАТР ДРАМЫ им. М. ГОРЬКОГО — в 19.30 **Жестокие игры.**

ГОСУДАРСТВЕННЫЙ ТЕАТР ОПЕРЕТТЫ — в 19.30 **Мистер Икс.**

ГОСУДАРСТВЕННЫЙ РЕСПУБЛИКАНСКИЙ ТЕАТР КУКОЛ — в 10.30, 13.00, 15.00 **Говорящий кувшин.**

ГОСУДАРСТВЕННЫЙ РУССКИЙ ТЕАТР ЮНОГО ЗРИТЕЛЯ — в 14.30 **Тимми — ровесник мамонта.**

ЦИРК

1 и 2 МАРТА в 19.30

прощальные гастроли «Экзотическая фантазия». Группа дрессированных гамадрил.

КИНО

1 МАРТА

Художественные фильмы:

«ОГЛЯНИСЬ» — **Восток** (большой зал). Телефон 91-14-61; **им. Лисунова.** Телефон 96-34-02; **Искра.** Телефон 39-14-59; **им. Хамзы.** Телефон 91-10-51.

«ПРОВАЛ ОПЕРАЦИИ «БОЛЬШАЯ МЕДВЕДИЦА» — **Чайка.** Телефон 77-06-20; **им. К. Ярматова.** Телефон 24-22-66.

2 МАРТА

Художественные фильмы:

«ОГЛЯНИСЬ» — **Восток** (большой зал). Телефон 91-14-61; **им. Лисунова.** Телефон 96-34-02; **Искра.** Телефон 39-14-59.

«ПРОВАЛ ОПЕРАЦИИ «БОЛЬШАЯ МЕДВЕДИЦА» — **Чайка.** Телефон 77-06-20; **им. К. Ярматова.** Телефон 24-22-66; **Москва.** Телефон 33-05-01.

«ОБРЫВ» — **им. Хамзы.** Телефон 91-10-51.

«ДЕНЬ КОМАНДИРА ДИВИЗИИ» — **Мир.** Телефон 91-08-30.

«СРЕДЬ БЕЛА ДНЯ» — **Фестиваль.** Телефон 32-78-02.

«ТВОЯ ЛЮБОВЬ» — **Ватан; Нукус.** Телефон 46-70-69; **Казахстан.** Телефон 35-24-92; **Дружба.** Телефон 66-15-75.

К СВЕДЕНИЮ СЛУШАТЕЛЕЙ КИНОЛЕКТОРИЯ
«КИНО И ВРЕМЯ»!

В связи с переносом дня отдыха с 11 на 9 марта

ЗАНЯТИЕ КИНОЛЕКТОРИЯ,

запланированное на 11 марта,

СОСТОИТСЯ 9 МАРТА.

Узбекское отделение Всесоюзного бюро пропаганды киноискусства.

ПРИЗВАНИЕ — ПРОДАВЕЦ

Вы решили стать продавцом?

ПОЛУЧИТЬ ЭТУ ПРОФЕССИЮ МОЖНО В ШКОЛЕ-МАГАЗИНЕ «ШУХРАТ».

Обучение ведется на двух языках — узбекском и русском.

Срок обучения в группах промышленных товаров — 5—6 месяцев. Учащимся выплачивается стипендия — от 52 до 63 рублей в месяц.

Принимаются девушки в возрасте от 17 до 25 лет с 10-классным образованием, имеющие постоянную прописку в Ташкенте.

Выпускникам присваивается квалификация младшего продавца промышленных товаров или контролера-кассира и дается направление на работу в торговые предприятия Ташкента.

Для поступления необходимы документы: об образовании, характеристика из школы, заявление на имя директора, 2 фотокарточки (6×9 см) и 2 (3×4 см), паспорт, если есть — трудовая книжка.

Документы принимаются ежедневно (кроме воскресенья) с 10 до 18.00.

За справками обращаться: г. Ташкент, массив Чиланзар, квартал 10, дом 15 (автобусы: 18, 20, 50, 54, 70, 75, 79; троллейбусы: 6, 11, 13, 19, остановка «Шухрат»).

Школа-магазин «Шухрат» (телефон 76-39-54).

АВТОБУС, ТРОЛЛЕЙБУС, ТРАМВАЙ — ХОРОШО,

А СОБСТВЕННАЯ АВТОМАШИНА ЛУЧШЕ!

Она поможет сберечь время, подарит радость общения с техникой, будет верным помощником и другом.

С ней не страшны любые расстояния: реки и долины, леса и горы — вы откроете для себя много новых прекрасных мест отдыха.

ТАШКЕНТСКАЯ ОПТОВАЯ БАЗА «УЗСПОРТТОРГ»
ПРЕДЛАГАЕТ АВТОЛЮБИТЕЛЯМ
МАЛОЛИТРАЖНЫЕ ЛЕГКОВЫЕ АВТОМАШИНЫ:

«ЗАПОРОЖЕЦ ЗАЗ-968 М» — мощностью 40 лошадиных сил. Цена — 5.439 руб.

«ЗАПОРОЖЕЦ ЗАЗ-968 М-005» — мощностью 30 лошадиных сил. Цена — 5.229 руб.

Приобрести их может каждый гражданин, проживающий на территории страны, независимо от места прописки за наличный расчет в хозрасчетных магазинах «Узспортторга»:

№ 14 — г. Ташкент, Фархадский рынок;
№ 4 — г. Чирчик;
№ 5 — г. Янгиюль;
№ 18 — г. Ангрен;
№ 21 — г. Ахангаран;
№ 34 — г. Алмалык.

ДОБРЫХ ВАМ ДОРОГ, БЕЗАВАРИЙНОЙ ЕЗДЫ И ХОРОШЕГО НАСТРОЕНИЯ!

Ташкентская оптовая база «Узспортторг» (телефон 96-72-50).

УЗБЕКСКОЕ РЕКЛАМНОЕ АГЕНТСТВО В/О «СОЮЗТОРГРЕКЛАМА» (телефон 45-37-24).

ТУРИСТ

БЮРО ПО РЕАЛИЗАЦИИ ТУРИСТСКИХ ПУТЕВОК

Узбекского республиканского совета по туризму и экскурсиям

ПРЕДЛАГАЕТ

СОВЕРШИТЬ УВЛЕКАТЕЛЬНЫЕ ПУТЕШЕСТВИЯ:

из Киева в Одессу на комфортабельном теплоходе «В. И. ЛЕНИН» по Днепру и Черному морю.

Продолжительность путешествия — 12 дней. Цена — от 282 до 331 руб. в зависимости от категории кают. Даты отплытия теплохода: **7 и 21 мая, 4 июня, 24 сентября, 8 и 22 октября;**

по маршруту Волгоград — Астрахань — Москва — Волгоград на лайнере-теплоходе «Г. ЖУКОВ».

Продолжительность путешествия 20 дней. Цена — от 404 до 456 руб. **С 4 и 24 июня, 14 июля, 3 и 23 августа.**

К услугам туристов холлы, салоны, кинозал, рестораны, буфет, бар.

Всесоюзный туристский маршрут № 1 приглашает вас в Москву.

Участникам маршрута предлагается насыщенная и разнообразная экскурсионная программа. Для гостей столицы созданы все условия для полноценного отдыха: туристы размещаются в комфортабельных двухместных номерах современной гостиницы «Салют» или крупнейшего в Европе гостиничного комплекса «Измайлово».

Продолжительность путешествия 12 и 6 дней. Цена — 142 и 72 руб.

В стоимость путевки входят питание, проживание и экскурсионное обслуживание.

Бюро предлагает путевки по маршруту № 1 на **апрель, май, сентябрь, октябрь, ноябрь, декабрь.**

Обращаться: г. Ташкент, Луначарское шоссе, 115 (станция метро «М. Горького»).

Часы работы — с 9 до 21.00, без выходных дней.

Телефон 66-26-41.

ПРИГЛАШАЕМ ВАС В ПУТЕШЕСТВИЯ!

ГОСКОМТРУД УЗССР

БЮРО ПО ТРУДОУСТРОЙСТВУ НАСЕЛЕНИЯ

ПРИГЛАШАЕТ НА РАБОТУ

В ПРОИЗВОДСТВЕННОЕ ОБЪЕДИНЕНИЕ «УЗБЕКСЕЛЬМАШ»:

заместителя начальника отдела труда и заработной платы, мастеров, инженера по организации и нормированию труда, заместителя главного бухгалтера, начальника юридического отдела, начальника инструментального отдела, главного механика, экономистов, шлифовщиков, инженеров-конструкторов, токарей, начальника бюро по социалистическому соревнованию. Одинокие обеспечиваются общежитием.

НА ПРОМЫШЛЕННЫЕ ПРЕДПРИЯТИЯ ЧИЛАНЗАРСКОГО РАЙОНА:

токарей, фрезеровщиков, слесарей-инструментальщиков, монтажников по наладке приборов, аппаратуры и систем автоматического контроля.

В ОРГАНИЗАЦИИ СВЯЗИ ЛЕНИНСКОГО РАЙОНА:

начальников и заместителей начальников почтовых вагонов, проводников-электромонтеров, операторов почтовой связи, сортировщиков, почтальонов, инженеров, электромехаников, электромонтеров, уборщиц, дворников, водителей электрокаров.

НА ПРОМЫШЛЕННЫЕ ПРЕДПРИЯТИЯ САБИР-РАХИМОВСКОГО РАЙОНА:

токарей, фрезеровщиков, сверловщиков, шлифовщиков, слесарей — по ремонту оборудования, инструментальщиков, сборщиков.

НА ПРОМЫШЛЕННЫЕ ПРЕДПРИЯТИЯ ЧИЛАНЗАРСКОГО РАЙОНА:

столяров-станочников, бетонщиков, слесарей, электриков, компрессорщиков, электрогазосварщиков, токарей, подсобных рабочих.

За справками и направлением на работу обращаться:

Центральный пункт — ул. Пролетарская, 4, подъезд 3, комната 5.
Ленинский пункт — ул. Т. Шевченко, 64.
Октябрьский пункт — ул. У. Юсупова, 3.
Чиланзарский пункт — массив Чиланзар, квартал 2, дом 3.
Фрунзенский пункт — ул. Ш. Руставели, 64.
Хамзинский пункт — ул. М. Хасановой, 3.
Куйбышевский пункт — ул. К. Маркса, 59.
Кировский пункт — ул. Энгельса, 48.
С.-Рахимовский пункт — ул. Карасарайская, 270.
А.-Икрамовский пункт — массив Чиланзар, квартал 22, дом 13.
Сергелийский пункт — квартал 2, дом 69.

ТВ

1 МАРТА

● ЦТ I

18.00 «Шахматная школа». «Белая ладья».
18.30 «Ленинский университет миллионов». «Два мира — две политики».
19.00 «В каждом рисунке — солнце».
19.15 «Сегодня в мире».
19.35 Концерт лауреатов премии Ленинского комсомола.
20.20 «Хроника одного лета». Премьера телевизионного трехсерийного художественного фильма. 3-я серия.
21.30 «Время».
22.10 Концерт артистов балета.
22.50 — 23.05 «Сегодня в мире».

● ЦТ II

18.30 Новости.
18.50 «Мир и молодежь».
19.30 — 20.30 «Сельский час».
20.50 А. Эшлай. Четвертая симфония в исполнении Большого симфонического оркестра ЦТ и ВР.
21.30 «Время».
22.10 «Гость». Телевизионный короткометражный художественный фильм.
22.50 Вечер оперетты.
24.00 — 00.30 Чемпионат СССР по гандболу. Мужчины. ЦСКА — СКА (Минск). Передача из Ленинграда.

● УзТВ I

18.00 Новости.
18.15 Торжественное открытие Всесоюзной недели музыки.
19.30 «Ахборот» (рус.).
19.45 «Хамзинские чтения». «История одного произведения». «Бай и батрак».
20.30 «Ахборот».
20.50 Концерт солистов Андижанской филармонии.
21.30 Москва. «Время».
22.10 «Дунё вокеалари». Международное обозрение.
22.40 «Прошу слова». Художественный фильм. 1-я серия.
23.45 Новости.

● УзТВ II

18.35 Программа передач.
18.40 Телефильм.
19.10 Показывает студия «Ёшлик». «Я голосую за мир».
19.50 Телефильм.
20.00 — 20.20 Новости.
20.50 Реклама.
21.00 «Сельская жизнь» (рус.).
21.20 Телефильм.
21.30 ЦТ II

2 МАРТА

● ЦТ I

9.00 «Время».
10.05 «Веселые старты».
10.50 «Хроника одного лета». Телевизионный трехсерийный художественный фильм. 3-я серия.
11.55 «Песня далекая и близкая».
12.40 Новости.

* * *

15.00 Новости.
15.20 «Три рассказа о спорте». Научно-популярный фильм.
15.40 «Творчество юных».
16.15 Страницы истории. «Наш гордый «Варяг».
17.05 «Родники».
17.40 «Сегодня и завтра подмосковного села».
18.10 В. Кожевников. «Март-апрель».
18.40 «Мы строим БАМ».
19.10 «Сегодня в мире».
19.25 Концерт рабочей хоровой капеллы «Металлург» Дворца культуры Челябинского металлургического комбината.
20.00 «Пятилетка — дело каждого». Документальные фильмы.
21.30 «Время».
По окончании — концерт мастеров искусств.

● ЦТ II

9.00 Утренняя гимнастика.
9.15 — 9.35 «Соседи по планете». Научно-познавательный фильм.
11.05 — 11.35 Научно-популярные фильмы.
12.05 — 12.40 Лирика П. Тычины.
13.10 — 13.45 «Рядом с детьми». Телевизионный очерк.
14.15 Обсуждаем проект ЦК КПСС о школьной реформе.
14.45 Монументальное искусство СССР.
15.15 «Знание — сила». Научно-популярный журнал.
16.00 — 16.05 Новости.

* * *

18.30 Новости.
18.50 «Клуб путешественников».
19.50 — 20.30 Лирика В. Маяковского.
20.50 П. И. Чайковский. Концерт № 1 для фортепьяно с оркестром.
21.30 — 23.45 «Время». По окончании — Кубок СССР по футболу. 1/4 финала.

● УзТВ I

11.00 «Ахборот».
11.20 «Экран документального кино».
12.05 Для школьников. «Светофор» (повторение).
13.05 «Роль кибернетики в управлении народным хозяйством и планировании».
13.35 Новости.

* * *

18.00 Новости.
18.15 Мультфильм.
18.30 «По зову сердца». К 25-летию со дня организации добровольных народных дружин.
19.15 «Весенние заботы хлопкоробов».
19.30 «Ахборот» (рус.).
19.45 «Рассказы о музыкантах». Дирижер Ф. Абдурахимова.
20.30 «Ахборот».
20.50 Концерт молодых исполнителей.
21.30 Москва. «Время».
22.10 «Прошу слова». Художественный фильм. 2-я серия.
23.15 Новости.

● УзТВ II

9.00 — 16.05 ЦТ II
18.30 Программа передач.
18.35 Телефильм.
19.00 Показывает студия «Ёшлик». «Эстафета продолжается...»
19.30 «Рассказы о коммунистах».
19.40 Телефильм.
19.50 Новости.
20.10 «Сын председателя». Художественный фильм.
21.30 ЦТ II

ВНИМАНИЮ РУКОВОДИТЕЛЕЙ ПРЕДПРИЯТИЙ И ОРГАНИЗАЦИЙ!

РЕСПУБЛИКАНСКИЙ ИНФОРМАЦИОННО-ВЫЧИСЛИТЕЛЬНЫЙ ЦЕНТР
Минмонтажспецстроя Узбекской ССР
ПРЕДОСТАВЛЯЕТ

комплексные услуги по обработке информации на ЭВМ «ЕС-1022».

Расчеты выполняются как по программам заказчика, так и с использованием фонда алгоритмов и программ республиканского информационно-вычислительного центра.

Обращаться: г. Ташкент, ул. Педагогическая, 75. Телефоны: 55-66-72, 55-71-44.

Коллектив ЦСУ Узбекской ССР выражает глубокое соболезнование начальнику отдела И. Б. Поджарской по поводу кончины ее матери

ПРУТ
Эсфирь Рувиновны.

Институт УзНИПИреставрации выражает искреннее соболезнование начальнику научно-исследовательского проектного отдела-2 института А. Р. Акименко по поводу кончины его матери

АКИМЕНКО
Евдонии Федоровны.

Коллектив автокомбината № 2 «Главташпассавтотранса» глубоко скорбит по поводу кончины старейшего работника автомобильного транспорта, заместителя директора автокомбината № 2

ШКОЛИНА
Дмитрия Дмитриевича

и выражает искреннее соболезнование родным и близким покойного.

Коллектив Ташкентского межвузовского центра обслуживания научных исследований выражает глубокое соболезнование лаборанту Н. Д. Махкамовой по поводу смерти ее отца

МАХКАМОВА Джуры.

4 стр. Вечерний Ташкент
1 марта 1984 г.

НАШ АДРЕС: 700000, ТАШКЕНТ-II, УЛИЦА ЛЕНИНА, 41. Телефоны отделов: секретариата — 335-702; партийной жизни — 325-537; промышленности — 330-874; строительства — 325-885; городского хозяйства — 325-683; советского строительства и права — 325-415; науки, школ и вузов — 325-765; литературы и искусства — 325-680; информации — 332-895; спорта и военно-патриотического воспитания — 325-532; писем трудящихся — 332-970. Прием объявлений — 338-142. Диспетчер Издательства — 327-894; дежурные телефонисты станции Издательства — 339-050.

Р. 08100. Газета отпечатана офсетным способом в ордена Трудового Красного Знамени типографии Издательства ЦК Компартии Узбекистана, г. Ташкент. Б-2657. Индекс 64691. 1 2 3 4 5 6 7 8 9 10 11 12