Завтра — выборы в Верховный Совет СССР

**ОТДАДИМ СВОИ ГОЛОСА ЗА КАНДИДАТОВ БЛОКА КОММУНИСТОВ И БЕСПАРТИЙНЫХ**

*Пролетарии всех стран, соединяйтесь!*

# Вечерний Ташкент

№ 53 (5344)
СУББОТА, 3 МАРТА 1984 г.
Цена 3 коп.
Издается с июля 1966 г.

ОРГАН ТАШКЕНТСКОГО ГОРКОМА КОМПАРТИИ УЗБЕКИСТАНА И ТАШГОРСОВЕТА

## В ПОЛИТБЮРО ЦК КПСС

Политбюро ЦК КПСС обсудило на очередном заседании ряд вопросов партийного, государственного и хозяйственного строительства.

Рассмотрена информация о завершении в стране подготовки к выборам в Верховный Совет СССР, встреч кандидатов в депутаты с избирателями. Эти встречи вновь продемонстрировали монолитную сплоченность партии и народа, поддержку трудящимися внутренней и внешней политики КПСС и Советского государства, полное одобрение решений февральского (1984 г.) Пленума ЦК КПСС и вытекающих из них практических задач. Выступления участников предвыборных собраний, наказы, данные кандидатам в депутаты, показывают глубокую заинтересованность советских людей в дальнейшем укреплении экономического и оборонного могущества нашей Родины, совершенствовании управления народным хозяйством, повышении организованности и дисциплины на всех участках работы.

На заседании Политбюро обсуждены некоторые вопросы, связанные с организацией перевозок зерна и других сельскохозяйственных грузов автомобильным транспортом, и определены меры по более рациональному использованию транспортных средств в этих целях.

Политбюро ЦК КПСС наметило мероприятия по совершенствованию действующего законодательства о библиотечном деле на основе положений Конституции СССР о праве граждан на пользование достижениями культуры, об общедоступности культурных ценностей, находящихся в государственных и общественных фондах, развитии сети библиотек и библиотечных учреждений.

Политбюро одобрило итоги бесед товарищей К. У. Черненко, А. А. Громыко и В. В. Кузнецова с заместителем Председателя Президиума СФРЮ, членом ЦК СКЮ В. Жарковичем. Было подчеркнуто большое значение, придаваемое в нашей стране развитию и углублению всестороннего сотрудничества между КПСС и СКЮ, Советским Союзом и Югославией в интересах упрочения мира и безопасности народов, борьбы против развязанной империализмом гонки вооружений.

На заседании были рассмотрены вопросы, связанные с обстановкой в районе Индийского океана, где в результате милитаристских действий США и некоторых их союзников по НАТО усиливается военно-политическая напряженность. Подтверждено, что Советский Союз поддерживает предложения неприсоединившихся государств о превращении Индийского океана в зону мира и о быстрейшем созыве для этой цели международной конференции под эгидой ООН.

Политбюро ЦК КПСС обсудило также некоторые другие внешнеполитические вопросы.

# НАРОД И ПАРТИЯ ЕДИНЫ

## Встреча избирателей с К. У. ЧЕРНЕНКО

Коммунистическая партия Советского Союза — руководящая и направляющая сила нашего общества. Высшая цель ее деятельности — служение интересам трудового народа, забота о благе и счастье советских людей. Нерушимое единство ленинской партии и народа, монолитную сплоченность социалистического общества вновь убедительно демонстрирует избирательная кампания. Политика КПСС, направленная на дальнейшее повышение жизненного уровня каждого труженика, каждой семьи, укрепление экономического и оборонного могущества Советской Родины, на сохранение и упрочение всеобщего мира и безопасности народов, находит единодушное одобрение и поддержку советских людей. Подтверждение тому — производственные успехи, которыми трудящиеся встречают выборы в Верховный Совет СССР.

Решения февральского Пленума ЦК КПСС, речь на Пленуме товарища К. У. Черненко создали в стране высокий политический и трудовой настрой, нацелили трудовые коллективы на осуществление решений XXVI съезда партии и последующих Пленумов ЦК КПСС, на выполнение планов и обязательств 1984 года и пятилетки в целом.

2 марта в Москве, в Кремлевском Дворце съездов, состоялось предвыборное собрание избирателей Куйбышевского избирательного округа Москвы по выборам в Совет Союза, посвященное встрече с кандидатом в депутаты Верховного Совета СССР Генеральным секретарем Центрального Комитета КПСС Константином Устиновичем Черненко.

Бурными, продолжительными аплодисментами встретили участники собрания товарищей К. У. Черненко, Г. А. Алиева, В. И. Воротникова, М. С. Горбачева, В. В. Гришина, А. А. Громыко, Г. В. Романова, М. С. Соломенцева, Н. А. Тихонова, Д. Ф. Устинова, П. Н. Демичева, В. И. Долгих, В. В. Кузнецова, Б. Н. Пономарева, В. М. Чебрикова, М. В. Зимянина, И. В. Капитонова, Е. К. Лигачева, Н. И. Рыжкова.

В президиуме также — заместители председателей Президиума Верховного Совета СССР и Совета Министров СССР, руководители министерств и ведомств, передовики производства, представители партийных, советских и общественных организаций Москвы, Куйбышевского района столицы.

Предвыборное собрание открыл первый секретарь Куйбышевского райкома КПСС Ю. А. Прокофьев.

Сегодня у трудящихся Куйбышевского района, всех москвичей, сказал он, — знаменательный день. Мы встречаемся с нашим кандидатом в депутаты Верховного Совета СССР выдающимся деятелем Коммунистической партии и Советского государства, верным продолжателем великого ленинского дела Генеральным секретарем ЦК КПСС Константином Устиновичем Черненко.

Обращаясь к товарищу К. У. Черненко, оратор от имени трудящихся и жителей Куйбышевского района столицы поздравил его с избранием на пост Генерального секретаря ЦК КПСС, пожелал крепкого здоровья, неиссякаемой энергии, новых творческих успехов в работе на благо партии, народа, нашей великой Родины. Он также выразил сердечную признательность за согласие товарища К. У. Черненко баллотироваться в депутаты Верховного Совета СССР по Куйбышевскому избирательному округу № 11 города Москвы.

Назвав своими первыми кандидатами в депутаты высшего органа государственной власти СССР руководителей КПСС и Советского государства, трудящиеся района, как и все москвичи, все советские люди, выразили родной ленинской партии свое безграничное доверие, вновь продемонстрировали свою сплоченность вокруг ее боевого штаба — Центрального Комитета КПСС.

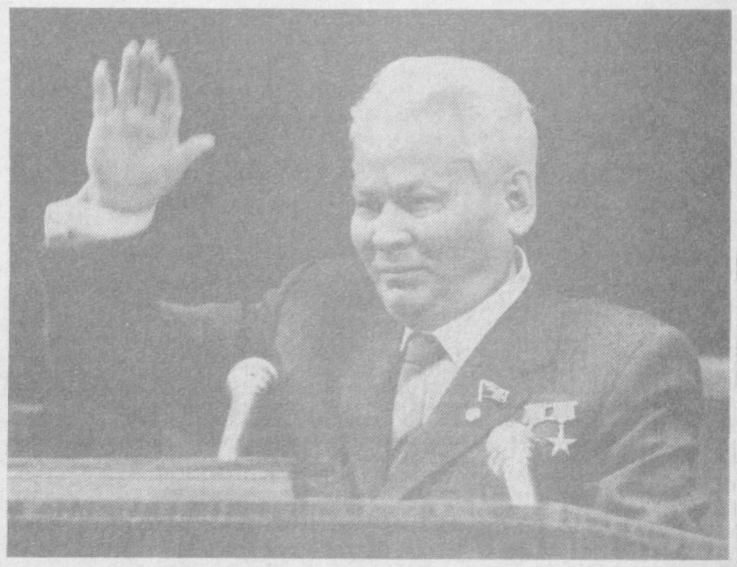

МОСКВА. Кремлевский Дворец съездов. Встреча избирателей Куйбышевского избирательного округа столицы с кандидатом в депутаты Верховного Совета СССР товарищем К. У. Черненко.

Коммунисты, трудящиеся Куйбышевского района, как и все советские люди, с глубоким удовлетворением восприняли единогласное решение февральского Пленума ЦК КПСС об избрании Генеральным секретарем Центрального Комитета партии товарища К. У. Черненко. В его речи на Пленуме поставлены масштабные задачи дальнейшего социально-экономического развития страны, борьбы за сохранение мира, подчеркнуто, что разработанный XXVI съездом партии, последующими Пленумами ЦК КПСС политический курс и впредь будет неуклонно проводиться в жизнь.

Февральский Пленум убедительно подтвердил преемственность курса Коммунистической партии и Советского государства как во внутренней, так и во внешней политике. Коммунисты, трудящиеся района принимают к руководству и неуклонному исполнению задачи, выдвинутые в речи товарища К. У. Черненко на Пленуме.

Советские люди хорошо знают Константина Устиновича Черненко, выдающегося деятеля Коммунистической партии и Советского государства, как непоколебимого борца за осуществление великих идеалов коммунизма, сказал далее оратор. Товарищ К. У. Черненко прошел большую школу жизни, партийной, государственной работы. И на всех постах, куда направляла его партия, всегда проявлял себя опытным организатором. Он внес большой вклад в формирование и проведение в жизнь генеральной линии партии. Товарищ К. У. Черненко многое делает для совершенствования ленинского стиля партийной и государственной деятельности, укрепления связи партийных организаций с массами. Он вносит в работу дух творчества и коллективизма, глубоко понимает и постоянно учитывает интересы и потребности трудящихся.

Подготовка к выборам в Верховный Совет СССР способствует еще большей сплоченности трудящихся вокруг партии, ее Центрального Комитета, росту их трудовой и общественно-политической активности, повышению эффективности и качества работы. Куйбышевский район, вся трудовая Москва встречают праздник советского народовластия новыми успехами во всех сферах экономики. Свыше двухсот тысяч рабочих и служащих столицы выполнят плановые задания первого квартала ко дню выборов.

Трудящиеся Куйбышевского района выполнили повышенные социалистические обязательства, досрочно завершив задание двух месяцев. Трудовые коллективы обязались повысить в 1984 году производительность труда на 1,2 процента сверх установленной планом и снизить себестоимость продукции дополнительно не менее чем на полпроцента. Ширится движение за перевод оборудования на двухсменную работу.

Трудящиеся района, отметил оратор, работают над тем, чтобы выполнить поставленную товарищем К. У. Черненко задачу — закрепить и приумножить позитивные сдвиги во всех сферах общественной жизни, сохранить набранный темп, общий настрой на практическое решение задач, всемерно добиваться реальных и весомых результатов. В условиях обострения международной обстановки каждый труженик знает, что добросовестный, высокопроизводительный труд, выполнение плановых заданий — его патриотический долг.

Новым вдохновляющим стимулом для ударной работы во всех сферах экономики и культуры является присуждение городу Москве, Куйбышевскому району, ряду предприятий и организаций переходящих Красных знамен ЦК КПСС, Совета Министров СССР, ВЦСПС и ЦК ВЛКСМ за успехи во Всесоюзном социалистическом соревновании в 1983 году.

Мы хорошо знаем, что все успехи советского народа в хозяйственном и культурном строительстве достигнуты благодаря мудрому руководству Коммунистической партии, направляющей и организаторской деятельности Центрального Комитета КПСС. В руководящей роли партии — залог всех успехов, всех побед нашего народа. Внутренняя и внешняя политика партии понятна и близка коммунистам, всем советским людям, которые горячо ее одобряют и полностью поддерживают.

От имени избирателей Куйбышевского избирательного округа столицы, всех москвичей Ю. А. Прокофьев пожелал Константину Устиновичу Черненко новых больших успехов в его чрезвычайно ответственной, многогранной партийной и государственной деятельности во имя торжества великого дела Ленина.

(Окончание на 2-й стр.).

# Речь товарища К. У. ЧЕРНЕНКО

Дорогие товарищи!

Позвольте искренне поблагодарить всех, кто выступил здесь, всех трудящихся Куйбышевского района Москвы, выдвинувших меня кандидатом в депутаты Верховного Совета СССР. **(Аплодисменты).** Это доверие я воспринимаю как поддержку ленинского курса нашей партии, как одобрение деятельности ее Центрального Комитета, Политбюро ЦК. Заверяю вас, что приложу все свои силы, чтобы оправдать высокую честь — быть вашим депутатом. **(Продолжительные аплодисменты).**

Совсем недавно мы понесли тяжелую утрату — ушел из жизни Юрий Владимирович Андропов, выдающийся деятель партии и государства. Это был руководитель ленинского типа. Он не терпел рутины и шаблона, умел переломить инерцию, настроить людей на дружную работу во имя укрепления могущества Родины, во имя мира на земле. Под его руководством Центральный Комитет партии, Политбюро ЦК положили начало важным позитивным сдвигам в жизни страны.

Коллективно выработанные установки по ключевым направлениям развития общества, все, что достигнуто в последнее время, — это весомый политический капитал. И мы будем беречь и приумножать его. **(Продолжительные аплодисменты).**

Товарищи! Завершается предвыборная кампания. Она в этом году отличалась большой активностью, деловым характером собраний избирателей. Она явилась живым свидетельством непоколебимого единства партии и народа. **(Аплодисменты).** КПСС придает огромное значение выборам в Верховный Совет. Ведь по существу это отчет Советской власти перед трудящимися. Это и форма контроля масс за работой тех, кого они уполномочили управлять социалистическим государством.

В традициях нашей партии — всегда вести с массами открытый, честный разговор. Именно такой подход пронизывает Обращение ЦК КПСС, в котором сформулирована предвыборная платформа партии.

Выступая перед избирателями, мои товарищи по Политбюро и секретариату ЦК обстоятельно говорили о нашей внутренней и внешней политике, о планах на будущее. Разрешите и мне высказать некоторые соображения на этот счет.

1.

Вы хорошо знаете, как много внимания уделяет партия вопросам экономики. Они заняли самое видное место в работе и решениях XXVI съезда КПСС. Они были предметом реалистического анализа на Пленумах ЦК в ноябре 1982 и в декабре минувшего года. Значение ряда узловых проблем хозяйственного развития страны было подчеркнуто на февральском Пленуме ЦК.

Что можно сказать в этом плане о периоде, прошедшем после прошлых выборов в Верховный Совет?

В целом это был плодотворный период. Производительные силы страны окрепли и существенно обновились. В строй вступили свыше тысячи промышленных предприятий, оснащенных современной техникой. В значительном объеме проводились реконструкция, модернизация действующих заводов и фабрик. Хотя, скажу прямо, в этой области сделано меньше, чем хотелось бы. Получила развитие топливно-энергетическая база народного хозяйства. Построены магистральные газопроводы протяженностью около 40 тысяч километров — мировая практика таких масштабов и темпов еще не знала. Мы сумели перевести на природный газ множество заводов, городов и сел. Число людей, пользующихся газом в быту, увеличилось на 30 миллионов человек.

Эти годы отмечены немалыми достижениями и во многих других областях. У нас, к примеру, создан уникальный ядерный реактор мощностью полтора миллиона киловатт. Новую главу в историю освоения Арктики вписали построенные в нашей стране мощные атомные ледоколы. Начата разведка недр земли с помощью сверхглубоких скважин. Стали широко применяться технические лазеры в промышленности и медицине.

Немало сделано для развития сельского хозяйства. На 30 процентов возросла здесь энерговооруженность труда. Почти на треть — поставки минеральных удобрений колхозам и совхозам. В сочетании с развитием на селе новых форм организации труда и хозяйственного управления это дает ощутимые результаты.

Судите сами. С погодой нам не повезло и в прошлом году, а урожай зерновых превысил тем не менее 190 миллионов тонн. Заметно выросла и продуктивность животноводства. Все это еще раз подтверждает, что даже в трудных условиях хорошо организованная, упорная работа приносит свои плоды. Сейчас речь конкретно идет о том, чтобы мобилизовать людей, привести в готовность всю технику, обеспечить четкую организацию полевых работ. И не медлить — ведь весенний сев, как говорится, не за горами. Необходимо также позаботиться об успешном завершении зимовки скота.

В минувшем пятилетии сложности международной жизни вынуждали нас отвлекать немалые ресурсы на нужды, связанные с укреплением безопасности страны. Но о свертывании социальных программ мы и в этих условиях мысли не допускали. Ведь конечная цель всей нашей работы — улучшение жизни советского народа. **(Продолжительные аплодисменты).** И подходим мы к этому широко. Мы хотим, чтобы люди не только были лучше обеспечены материально, но и были здоровы физически, развиты духовно, активны в общественном отношении.

Четыре пятых национального дохода направлено в истекший период на народное благосостояние. Выросли реальные доходы людей. Побогаче стали и общественные фонды потребления. А ведь это тот источник, откуда берутся средства на образование, здравоохранение, выплату пенсий, содержание жилищных фондов.

На повышение благосостояния людей направлены и наша Продовольственная программа, и программа развития производства товаров народного потребления и системы услуг, разработка которой ведется. Сейчас делается многое, чтобы расширить производство добротных, ходовых товаров. Начата модернизация предприятий легкой и пищевой промышленности. В этом мы активно сотрудничаем со странами СЭВ.

В ряду постоянных забот партии — такие жизненные проблемы, как строительство жилья, дошкольных учреждений, расширение сети больниц и поликлиник. В прошлом году построено свыше двух миллионов квартир — больше, чем в любой год из последних пяти лет. **(Продолжительные аплодисменты).** В нынешней пятилетке задание по вводу жилых домов очень высокое. Но есть основания считать, что оно будет выполнено, а может быть и перевыполнено.

Все мы, конечно, понимаем, что жилищная проблема далеко не решена, и будем искать пути дальнейшего улучшения жилищных условий. Причем не только на средства государства. Наверное, надо смелее идти также на расширение кооперативных начал и индивидуального строительства. **(Аплодисменты).** Что касается детских садов и яслей, то напряженность тут удалось несколько ослабить. Но предстоит еще сделать многое.

В ближайшие годы намечается повысить заработную плату учителям и другим работникам народного образования. И впредь будет проявляться забота о ветеранах войны и труда, многодетных семьях, молодоженах, вообще об улучшении условий жизни советских людей. **(Продолжительные аплодисменты).**

Стоит, по-видимому, особо сказать о годе 1983-м. В ноябре 1982 года Пленум ЦК, как вы знаете, выработал комплекс мер, которые придали нашей экономике больший динамизм. Мы начали преодолевать неблагоприятную тенденцию первых двух лет пятилетки, когда замедлились темпы экономического роста. Особенно ценно, что быстрее стала расти производительность труда, улучшились качественные показатели во многих звеньях экономики.

Взять хотя бы ваш район. Весь прирост промышленного производства получен без увеличения численности работающих. Вы активно включились в развернувшееся сейчас движение за перевыполнение плана по росту производительности труда, снижению себестоимости продукции. Разрешите поздравить с личными трудовыми успехами ткачиху Марию Дмитриевну Полещук **(аплодисменты)**, токаря Александра Михайловича Горбунова **(аплодисменты)**, стеклодува Нину Сергеевну Измайлову **(аплодисменты)**, слесаря-сборщика Александра Николаевича Серова **(аплодисменты)**, всех передовиков Куйбышевского района. **(Продолжительные аплодисменты).**

Сегодня Виктор Васильевич Гришин сообщил мне, что трудящиеся Москвы выполнили и даже несколько перевыполнили план двух месяцев. Это большое достижение. **(Аплодисменты).** Разрешите мне, пользуясь этой трибуной, передать всем москвичам наши лучшие пожелания и большое спасибо за их великий труд! **(Продолжительные аплодисменты).**

Конечно, товарищи, достигнутое — только начало большой работы. Дел, причем неотложных, у нас очень много. Мы можем и хотим пойти вперед быстрее. Можем и должны гораздо энергичнее решать проблемы интенсивного развития экономики. Ведь только на этой основе и осуществимо все более полное удовлетворение материальных и духовных потребностей народа.

Словом, говоря о планах на будущее, никогда нельзя забывать одну простую истину: чтобы лучше жить, надо лучше работать. **(Продолжительные аплодисменты).** Чтобы успешно продвигаться вперед в осуществлении наших социальных программ, необходим устойчивый, динамичный рост экономики, и прежде всего ее эффективности. Об этом и шла речь на декабрьском и февральском Пленумах ЦК.

Улучшения экономических показателей нам удалось добиться пока в основном за счет резервов, находившихся, что называется, под рукой, на поверхности. Мы взялись за укрепление порядка, организованности, дисциплины. И это сразу дало заметный экономический эффект.

Необходимо идти дальше — к глубоким качественным изменениям в народном хозяйстве.

В экономике у нас все еще немало участков, где отставание буквально бросается в глаза. Далеко не полностью используется имеющийся производственный потенциал. Недопустимо слаба опытно-экспериментальная база машиностроения. Медленно сокращается доля тяжелого физического и неквалифицированного труда в промышленном производстве и строительстве.

Нам абсолютно необходимо обеспечить быстрое и непрерывное обновление всех отраслей народного хозяйства на основе современных достижений науки и техники. Это — одна из наших коренных задач. Без этого прогресс общества просто немыслим.

Со всей остротой партия ставит и вопрос о том, чтобы широким фронтом развернуть совершенствование управления экономикой, перестройку хозяйственного механизма. Основные направления этой работы определены. Они полностью соответствуют ленинскому принципу демократического централизма.

Мы должны, безусловно, укреплять централизованное управление и планирование, добиваться их большей действенности и гибкости. Надо поставить дело так, чтобы общегосударственные хозяйственные органы все свои силы направляли на решение вопросов действительно ключевого для страны значения. А какие-то их нынешние заботы вполне могут взять на себя нижестоящие организации, будь то отраслевые или местные.

Мы пресекали и будем пресекать любые действия, продиктованные как узковедомственными, так и местническими соображениями. Но, товарищи, — что греха таить — бывают еще случаи, когда под видом борьбы с местничеством по существу сковывают местную инициативу. Это никуда не годится. Развертывание хозяйственной инициативы, творчества на уровнях экономических регионов, объединений, предприятий — одна из важнейших и именно общегосударственных задач.

Это, если хотите, и вопрос дальнейшего укрепления дружбы народов нашей страны — одной из важнейших основ ленинской политики партии. Нужно, чтобы росли возможности каждой республики вносить эффективный вклад в развитие экономики Советского Союза как единого народнохозяйствен-

(Окончание на 2-й стр.).

# Речь товарища К. У. ЧЕРНЕНКО

(Окончание. Начало на 1-й стр.).

ного комплекса. Разумеется, общенародные интересы следует ставить здесь превыше всего. Это прямо вытекает из интернационалистской природы нашего общества, нашего мировоззрения. **(Аплодисменты).**

Формы хозяйствования, товарищи, должны отвечать современным требованиям. Этому, несомненно, поможет ряд проводимых сейчас экономических экспериментов. Суть их в том, чтобы дать больше прав предприятиям, повысить их ответственность, освободить от излишней опеки центра. Проверка опытом позволит перейти от этапа поисков к уверенному движению вперед. Но, конечно, товарищи, поиск и внедрение нового должны быть не только на предприятиях, вовлеченных в тот или иной эксперимент.

Для всех, например, очевидно, что необходимо открывать простор повсеместному внедрению хозрасчетных начал. Следует устранять все, что этому мешает.

Одна из главных наших забот должна состоять в том, чтобы всегда и повсюду проводился в жизнь социалистический принцип распределения по труду. Кто трудится с полной отдачей сил, обязательно должен иметь преимущества в заработке. **(Аплодисменты).** Могут сказать: да ведь мы и сейчас умеем нерадивых работников наказывать рублем, а добросовестных отмечаем премиями. Так-то оно так. Но, видимо, в наказаниях до сих пор не хватает строгости, а в материальном поощрении — должной справедливости, а порой, если хотите, и щедрости. Этим вопросом следует заняться основательно — и тоже не мешкая. **(Аплодисменты).**

Надо решительно преодолевать всякий консерватизм и косность. Словом, в сфере экономики лозунгом дня должно стать: от верной мысли, во всеоружии опыта — к смелым действиям! **(Аплодисменты).**

**2.**

Как видите, товарищи, у нас ведется большая работа по повышению эффективности народного хозяйства. Работа эта, понятно, нелегкая. И вот, в самый ее разгар, в июне прошлого года, собрался Пленум ЦК, чтобы рассмотреть вопросы идеологической, массово-политической деятельности партии. Почему? Какая тут связь с нашими экономическими заботами? Связь прямая, неразрывная.

Дело в том, что сегодня, как никогда в прошлом, успехи партийного руководства обществом зависят от последовательного соблюдения ленинского принципа единства идеологической, организаторской и хозяйственной работы. Строить социализм и совершенствовать его — значит не только возводить современные заводы и электростанции, украшать нашу землю, наши села и города. Это — непременная, но отнюдь не единственная забота коммунистов. Преобразуя условия жизни людей, необходимо в то же время делать все для их идейно-нравственного возвышения. Ясно, что без большой работы по духовному развитию людей, их социалистическому воспитанию с задачами совершенствования зрелого социализма не справиться.

Смысл решений июньского Пленума в том и состоит, чтобы привести в движение все творческие силы, заключенные в сознательности и идейной убежденности масс. Ведь это основа их трудовой и общественной активности.

Я говорил о необходимости серьезной перестройки системы управления экономикой. Понятно, однако, что улучшение этой системы отнюдь не сводится к устранению недостатков в деятельности, так сказать, управленцев по должности. Не менее важно другое: поставить дело так, чтобы во всей плодотворности и силе раскрылись инициатива и творчество широчайших трудящихся масс.

Мне говорили, что на ряде предприятий вашего района выполнение некоторых производственных операций взяли на себя промышленные роботы. Со временем их будет, конечно, больше. Но, уверяю вас, и тогда не упадет значение того, что мы называем человеческим фактором хозяйственного прогресса. Или, иными словами, значение знаний, интересов, настроений людей. **(Аплодисменты).** Ведь в конце концов всякое дело человеком ставится, человеком славится. Эту старую истину никогда не отменит научно-технический прогресс. **(Аплодисменты).**

Советский человек на производстве всегда должен быть полноправным и ответственным хозяином. Этому и служит принятый в прошлом году Закон о трудовых коллективах. Он нацелен на дальнейшее развертывание именно хозяйской инициативы трудящихся.

В жизни каждого коллектива огромна воспитательная сила моральных стимулов. Труд у нас — основа общественного признания человека, его социального престижа. Справедливое возмущение народа вызывают лодыри, летуны и пьяницы, которые высоким званием трудящегося человека пытаются прикрывать собственную лень и разгильдяйство, да еще требуют к себе общественного уважения. Формировать и укреплять в обществе атмосферу уважительного отношения к труду и одновременно — нетерпимости, презрения ко всем видам безделья, разболтанности, безответственности — одна из главных задач воспитательной работы. **(Продолжительные аплодисменты).**

Особо хочу сказать вот о чем. Партия и государство, как вы знаете, усилили борьбу с такими позорными явлениями, как разбазаривание государственных средств, очковтирательство и злоупотребление служебным положением, хищения и взятки. Это не временная кампания. Это — линия, которая будет проводиться постоянно и неукоснительно. Тут никому снисхождения нет и не будет. Никто не должен питать иллюзий на этот счет. **(Аплодисменты).** Поэтому нужны еще более высокая ответственность и требовательность руководителей, постоянное внимание к этим вопросам партийных организаций и трудовых коллективов, всех советских людей, эффективная работа органов народного контроля, правопорядка и правосудия.

Товарищи! В нашей огромной стране сейчас, пожалуй, не найдется такого уголка, где бы не обсуждались проблемы и перспективы советской школы. Вопрос о ее реформе никого не оставляет равнодушным. Он касается буквально всех, как говорится, и старого, и малого. Всенародное обсуждение проекта реформы общеобразовательной и профессиональной школы — наглядный пример того, как решаются Советской властью вопросы общегосударственного значения, пример подлинной демократии. **(Аплодисменты).** Вы, конечно, знакомы с основными направлениями этой реформы. Я бы хотел сказать здесь лишь об одном — о трудовом воспитании.

Труд никогда не будет забавой, развлечением, он и при коммунизме останется, говоря словами Маркса, «дьявольски серьезным делом». Трудиться — трудно, тут уж ничего не попишешь. А у родителей бывает порой искушение от трудностей ребят избавлять. Но ведь только общественно полезный труд придает весомость человеческой жизни! Вот и надо научить детей не тому, что легко, — они сами с этим справятся, а тому, что трудно. Привить школьникам любовь к работе, в полной мере включить в воспитательный процесс силу производительного труда — это и есть одна из важнейших задач воспитания. **(Продолжительные аплодисменты).**

Речь идет, как вы понимаете, отнюдь не о том, чтобы принизить значение общей культуры, знаний, не о введении чего-то вроде трудовой повинности. Ничего общего с такими идейками, которые подбрасывают враждебные радиоголоса, реформа школы, конечно же, не имеет. Речь о другом: не может быть сознательным строителем нового мира человек, который не приучен трудиться.

Мы постоянно заботимся о том, чтобы готовить такую молодежь, которая не дрогнет, не согнется под грузом исторической ответственности за судьбы страны, за судьбы социализма и мира. Такую молодежь, которая сумела бы не только освоить опыт старших поколений, но и обогатить его собственными свершениями. **(Продолжительные аплодисменты).** Это — дело школы и семьи, но не только их. Это — дело комсомола и профсоюзов, трудовых коллективов.

Это — большая задача партии. В конечном счете — это вопрос надежного обеспечения будущего нашей социалистической Родины. Мы решаем эту задачу. И решаем успешно! **(Продолжительные аплодисменты).**

**3.**

Товарищи! Еще в канун рождения первого в мире государства рабочих и крестьян Ленин писал: «При социализме... **масса** населения поднимется до **самостоятельного** участия не только в голосованиях и выборах, **но и в повседневном управлении».** И сегодня ключ к новым успехам работы органов нашей народной власти и прежде всего Советов — все более широкое привлечение к государственным делам сознательных, политически зрелых, творчески мыслящих граждан. Этот актив Советов, а он насчитывает десятки миллионов, должен быть по-настоящему активным. Возможности для этого за последние годы существенно выросли. Повысилась роль Советов всех уровней в решении многообразных народнохозяйственных и социально-политических задач.

Целиком оправдано, что местные Советы стали больше координировать деятельность расположенных на их территории предприятий разных отраслей. И хорошо, что они усиливают контроль за производством товаров народного потребления и развитием сферы услуг, за охраной окружающей среды. Вообще контрольные функции Советов надо поднимать и поднимать. Поле деятельности здесь огромное.

Для дальнейшего развития демократических основ Советского государства неоценимое значение имеет расширение информированности людей о реальном положении дел, гласности в работе партийных и советских учреждений. В этом велика роль средств массовой информации. За последнее время их работа несколько оживилась. Но мы ждем от них больше глубоких и интересных материалов о жизни страны и всего мира, большей смелости в постановке назревших проблем.

И, конечно, всегда необходимы чуткое отношение к предложениям и критическим замечаниям трудящихся, нетерпимость к любым видам зажима критики. **(Аплодисменты).**

Мы, коммунисты, гордимся тем, что партия как ядро всей политической системы пользуется огромным влиянием в Советах. И обеспечивается это не численным преобладанием в них членов КПСС: в целом беспартийных депутатов, как известно, у нас больше. Свое политическое влияние в обществе партия утверждает неустанной борьбой за благо и счастье людей труда, способностью вырабатывать и претворять в жизнь политику, которая отвечает потребностям того или иного этапа нашего развития. **(Аплодисменты).**

Партия уделяет большое внимание осмыслению особенностей современного периода, трезвому, без тени утопии определению достигнутой нами ступени социально-экономической зрелости нового общества. Определяя это, мы вырабатываем строго научные основы политики КПСС. И здесь огромную роль играет концепция развитого социализма как исторически длительного этапа, в начале которого находится наша страна. В процессе решения задач совершенствования развитого социализма и происходит постепенное продвижение к коммунизму.

Трудно переоценить принципиальное политическое значение этих выводов, сделанных партией. Они позволяют яснее видеть картину развития нашего общества во всей ее сложности, противоречивости и многогранности. Они способствуют практическому устранению тех расхождений, которые порой допускались между словом и делом, между реальными возможностями общества и необоснованными прогнозами. Именно под этим углом зрения осуществляет сегодня Центральный Комитет партии исключительно важную работу по подготовке новой редакции Программы КПСС. **(Аплодисменты).**

Партия добивается, чтобы ленинский стиль во всем его многообразии и богатстве стал потребностью души, незаменимым рабочим инструментом каждого партийного, советского, хозяйственного руководителя. Полномочия и права руководителей у нас обширны, но велика и ответственность. И не может быть ничего хуже для руководителя, чем высокомерие и апломб, «неумелое, — по выражению Ленина, — пользование властью, только как властью, когда люди говорят: я получил власть, я предписал, и ты должен слушаться». Сила руководителя — в умении слить воедино должностной авторитет и авторитет личный. **(Аплодисменты).**

Кадры партии и государства завоевывают симпатии и уважение масс прежде всего на живом общественном деле, завоевывают своей энергией и знаниями, личным примером и поведением, свободным от всего, что оскорбляет нравственное чувство человека. **(Аплодисменты).** Руководитель потому и может быть требователен к другим, что больше всего требователен к себе. Это дает ему, помимо служебного, моральное право проявлять твердость в тех случаях, когда правильнее, как говорится, «речей не тратить попустому, где нужно власть употребить». Основа авторитета руководителя — народное одобрение и поддержка. А кто утрачивает их, кто глух к мнению масс, тот не может и не должен занимать руководящий пост. **(Аплодисменты).**

И еще один вопрос. У нас немало живых форм самодеятельности масс, их участия в делах общества и государства. Но есть и надуманные, от которых стоит, может быть, отказаться.

В некоторых районах и областях увлекаются, например, созданием — по любому поводу — разного рода штабов и комиссий. Их порой так много, что сами организаторы не разберут, кому что поручено и кто за что отвечает. **(Оживление в зале. Аплодисменты).** Отдельные работники возглавляют чуть не по дюжине различных комиссий в ущерб своим прямым служебным обязанностям. Все это только отвлекает людей на излишние заседания, ведет к распылению сил, никак не помогает делу. Порою некоторые руководители вместо того, чтобы отвечать за свою работу, лишь «прячутся, — как метко заметил в свое время Ленин, — за комиссии».

Наша демократия по сути своей — демократия действующая, работающая. Ее расширение, совершенствование всей советской государственности — важное направление поступательного движения нашего общества. И партия — мотор, движущая сила этого прогресса. Всей своей внутренней жизнью она показывает пример подлинно социалистического демократизма, органического сочетания неотъемлемых прав и непреложных обязанностей. **(Продолжительные аплодисменты).**

**4.**

Теперь о делах международных. Одним из самых важных, самых настоятельных наказов советских избирателей был, есть и будет наказ — как зеницу ока беречь мир, обеспечивать безопасность нашей Родины. Могу доложить, что партия и Советское государство неуклонно следовали этому наказу. Следовали в нелегких условиях.

Вы знаете, что последние годы были отмечены резкой активизацией политики наиболее агрессивных сил американского империализма — политики откровенного милитаризма, претензий на мировое господство, сопротивления прогрессу, нарушения прав и свободы народов. Примеров ее практического применения мир видел немало. Это — вторжение в Ливан и оккупация Гренады, необъявленная война против Никарагуа, угрозы Сирии и, наконец, превращение Западной Европы в стартовую площадку для ядерных ракет США, нацеленных на СССР и его союзников.

Все это вынуждает нас уделять самое серьезное внимание укреплению обороны страны. Советские люди хотят не наращивания вооружений, а их сокращения с обеих сторон. Но мы обязаны заботиться о достаточной безопасности своей страны, ее друзей и союзников. Это и делается. И пусть знают все, что никаким любителям военных авантюр не удастся застать нас врасплох, никакой потенциальный агрессор не может надеяться избежать сокрушительного ответного удара. **(Бурные, продолжительные аплодисменты).**

Вместе с тем именно сложность обстановки обязывает удвоить, утроить усилия в проведении политики мира и международного сотрудничества.

Трудно назвать такую важную для укрепления мира проблему, по которой Советский Союз и другие социалистические страны не выступили бы за последние годы с конкретными, реалистическими предложениями. Инициативы наших стран находят все более широкую поддержку со стороны других государств. Это со всей убедительностью подтвердила и последняя сессия Генеральной Ассамблеи ООН.

Империалистические политики всячески стремятся ограничить международное влияние стран социализма. Они пытаются ослабить их сплоченность, расшатать основы социалистического строя там, где, как им кажется, можно рассчитывать на успех. В этих условиях особенно важно сохранять и крепить солидарность братских социалистических стран. Свою убежденность в этом руководители государств — участников Варшавского Договора вновь единодушно выразили во время недавней встречи в Москве.

Экономической блокаде и военным угрозам подвергают США социалистическую Кубу. Но расчеты на то, чтобы ее запугать, заставить свернуть с избранного пути, обречены на провал. Порукой тому — непоколебимая воля героического кубинского народа, сплоченного вокруг своей коммунистической партии. Порукой тому — солидарность с островом Свободы независимых государств Латинской Америки, многочисленных участников движения неприсоединения. Кубинский народ решительно поддерживают братские социалистические государства. Что касается СССР, то он был, есть и будет вместе с Кубой и в ясную, и в штормовую погоду. **(Бурные аплодисменты).**

Повышению роли социализма в международной жизни могла бы, конечно, способствовать нормализация отношений с Китайской Народной Республикой. Мы — последовательные сторонники такой нормализации. Политические консультации показывают, однако, что сохраняются разногласия по ряду принципиальных вопросов. В частности, мы не можем пойти на какие-либо договоренности в ущерб интересам третьих стран. Но обмен мнениями продолжается, и мы считаем его полезным. Советский Союз за то, чтобы уровень контактов повысился в той мере, в какой это будет приемлемо для обеих сторон.

Полезно и то, что понемногу возрождаются взаимовыгодные связи в экономике, культуре, науке и в других сферах. Это не по душе тем, кто хотел бы извлекать выгоду из обострения отношений между СССР и Китаем. Но зато это идет на пользу и обеим нашим странам, и делу оздоровления общей обстановки в мире. **(Аплодисменты).**

Опасность империалистической политики беспрерывного нагнетания напряженности стала очевидной. Чем большую угрозу создает она человеческой цивилизации, тем активнее становятся силы самосохранения человечества. Растет возмущение в Западной Европе действиями тех, кто приносит ее безопасность в жертву имперским амбициям Вашингтона. Миллионы участников антиракетного движения говорят об этом выразительным языком.

Руководящие деятели стран Запада, влиятельные политические партии также далеко не все одобряют авантюризм администрации США. Он беспокоит и значительную часть общественности самой Америки. Там все яснее понимают, что форсированная милитаризация и обострение международной обстановки не дали и не дадут США военного превосходства и политических успехов. Они лишь ведут к нарастанию повсюду в мире критики воинственного курса Вашингтона. Люди хотят мира и спокойствия, а не военной истерии. Могу сказать, что наши беседы с руководителями многих зарубежных делегаций, прибывших на похороны Юрия Владимировича Андропова, подтвердили это достаточно убедительно.

Все это позволяет надеяться, что в конце концов ход событий удастся вновь повернуть в направлении упрочения мира, ограничения гонки вооружений и развития международного сотрудничества. **(Продолжительные аплодисменты).**

Корни разрядки глубоки. Одно из свидетельств этого — созыв Стокгольмской конференции по мерам доверия и разоружения в Европе.

Ключевое значение для мира и безопасности народов имеет, конечно, обуздание гонки ядерных вооружений. Позиция СССР в этом вопросе ясна. Мы против состязания в наращивании ядерных арсеналов. Мы были и остаемся сторонниками запрещения и уничтожения всех видов этого оружия. Наши предложения на этот счет внесены давно — и в ООН, и в Женевском комитете по разоружению, но их обсуждение блокируется Соединенными Штатами и их союзниками.

Что касается Европы, то мы по-прежнему за то, чтобы она была свободна от ядерного оружия — и средней дальности, и тактического. Мы за то, чтобы обе стороны, не теряя времени, сделали первый крупный шаг в этом направлении. При этом Советский Союз не намерен укреплять свою безопасность за счет других, а хочет равной безопасности для всех.

К сожалению, США превратили свое участие в переговорах на эту тему в инструмент пропаганды, чтобы прикрывать гонку вооружений и политику «холодной войны». В такой игре мы не участвовали и участвовать не будем. **(Аплодисменты).** Размещением ракет в Европе американцы создали препятствия для переговоров не только по «европейскому», но и по стратегическому ядерному оружию. Устранение этих препятствий (что устранило бы и необходимость в наших ответных мерах) — вот путь к выработке взаимоприемлемой договоренности.

В последнее время администрация США начала выступать с миролюбиво звучащими заявлениями, призывая нас к «диалогу».

Во всем мире обратили внимание на то, как резко противоречат эти заявления всему, что говорила, а главное делала и продолжает делать нынешняя администрация США в своих отношениях с Советским Союзом. Заверения о ее добрых намерениях могут быть приняты всерьез только в том случае, если они будут подкреплены реальными действиями. **(Аплодисменты).** Ну, а Советский Союз всегда был за поиск взаимоприемлемых практических решений конкретных вопросов на пользу обеим странам, на пользу миру. Таких вопросов немало. У правительства США есть много возможностей доказать свое миролюбие делами.

Почему бы США, например, не ратифицировать подписанные почти десять лет назад договоры с СССР об ограничении подземных испытаний ядерного оружия и о ядерных взрывах в мирных целях и не довести до конца выработку соглашения о полном и всеобщем запрещении испытаний ядерного оружия? Напомню, что переговоры об этом были прерваны Соединенными Штатами. США могут также внести немалый вклад в укрепление мира, пойдя на соглашение об отказе от милитаризации космоса. СССР, как известно, давно это предлагает.

Намного больше доверия внушали бы миролюбивые заверения правительства США, если бы оно приняло предложение о взаимном замораживании американских и советских ядерных вооружений. Вооружений накоплено уже так много, что этот шаг не создал бы ни малейшей угрозы безопасности ни той, ни другой стороны. Но зато он значительно улучшил бы общую политическую атмосферу и, надо полагать, облегчил бы договоренность о сокращении ядерных арсеналов.

Очень важная задача — избавить человечество от возможности применения химического оружия. Переговоры об этом идут уже давно, но сейчас как будто начинают созревать предпосылки для решения вопроса. Речь идет о полном и всеобщем запрещении применения химического оружия, его разработки и производства, об уничтожении всех его запасов. Мы за то, чтобы выполнение такого соглашения эффективно контролировалось, чтобы контроль охватывал весь процесс уничтожения химического оружия — от начала до конца.

Не исключено, что достижение договоренности по упомянутым вопросам стало бы началом настоящего перелома в советско-американских отношениях, да и во всей международной обстановке. Мы такого перелома хотели бы. Дело за Вашингтоном. **(Аплодисменты).**

Политика держав, располагающих ядерным оружием, имеет в наше время особое значение. Жизненные интересы всего человечества, ответственность государственных руководителей перед нынешним и грядущими поколениями требуют, чтобы отношения между этими державами подчинялись определенным нормам. В нашем представлении эти нормы выглядят примерно так:

— Рассматривать предотвращение ядерной войны как главную цель своей внешней политики. Не допускать ситуаций, чреватых ядерным конфликтом. А в случае возникновения такой опасности проводить срочные консультации, чтобы не дать вспыхнуть ядерному пожару.

— Отказаться от пропаганды ядерной войны в любом ее варианте — глобальном либо ограниченном.

— Взять обязательство не применять первыми ядерного оружия.

— Ни при каких обстоятельствах не применять ядерного оружия против неядерных стран, на территории которых такого оружия нет. Уважать статус уже созданной и поощрять образование новых безъядерных зон в различных районах мира.

— Не допускать распространения ядерного оружия в любой форме: не передавать кому бы то ни было этого оружия или контроля над ним; не размещать его на территориях стран, где его нет; не переносить гонку ядерных вооружений в новые сферы, включая космос.

— Шаг за шагом, на основе принципа одинаковой безопасности добиваться сокращения ядерных вооружений вплоть до полной их ликвидации во всех разновидностях. **(Продолжительные аплодисменты).**

Советский Союз положил эти принципы в основу своей политики. Мы готовы в любое время договориться с другими ядерными державами о совместном признании норм такого рода и придании им обязательного характера. Думаю, что это отвечало бы коренным интересам не только стран-участниц, но и народов всей земли. **(Аплодисменты).**

Товарищи! Всем, что мы имеем, всем, чем мы гордимся, — свободой и могуществом Родины, ее высоким авторитетом на международной арене, полнокровной мирной жизнью народа, — всем этим мы обязаны напряженному творческому труду советских людей. **(Аплодисменты).** Он, этот труд, — неисчерпаемый источник нашей уверенности в будущем.

Рабочие и колхозники, ученые и инженеры, врачи и деятели культуры, педагоги и воины встречают выборы в Верховный Совет новыми достижениями в работе. Пусть же и впредь множатся эти достижения. И тогда еще крепче будет наше государство — оплот прочного мира и безопасности народов. Тогда еще лучше станет жизнь каждой советской семьи. Тогда наша страна еще успешнее пойдет вперед — по пути коммунистического строительства! **(Бурные, продолжительные аплодисменты. Все встают. Присутствующие в зале провозглашают здравицы в честь ленинского Центрального Комитета КПСС, его Политбюро, советского народа — созидателя и борца за мир. Участники собрания скандируют: «КПСС — слава!», «Ура!»).**

# НАРОД И ПАРТИЯ ЕДИНЫ

(Окончание. Начало на 1-й стр.).

Доверенное лицо кандидата в депутаты А. П. Литвинов — бригадир электрозавода имени В. В. Куйбышева — рассказал собравшимся о жизненном пути, партийной и государственной деятельности товарища Константина Устиновича Черненко.

Все советские люди, заявил он, знают Константина Устиновича Черненко как выдающегося руководителя ленинского типа, отдающего все силы и способности на благо Родины и народа.

Ваше согласие, уважаемый Константин Устинович, баллотироваться на выборах в Верховный Совет СССР по Куйбышевскому избирательному округу Москвы с воодушевлением восприняли трудящиеся и жители нашего района.

На всех постах, где по воле партии трудится товарищ К. У. Черненко, продолжал А. П. Литвинов, ярко проявляются его преданность великому делу Ленина, его организаторские дарования. Мы, рабочие, как и все советские люди, высоко ценим умение Константина Устиновича за крупнейшими экономическими и социальными делами всегда видеть человека, его потребности и запросы. Такое постоянное внимание к труду и быту, к повышению благосостояния и духовной жизни советских людей является основой деятельности нашей Коммунистической партии. Это вновь убедительно проявилось на февральском Пленуме ЦК КПСС.

На примере родного завода рабочий рассказал об огромном трудовом энтузиазме, который вызвали у советских людей решения февральского Пленума ЦК КПСС, о развитии патриотических инициатив, направленных на дальнейший рост производительности труда, эффективности и качества работы.

Отвечая на призыв партии сохранить набранный темп, не останавливаясь, идти вперед, коллектив электрозавода принял высокие социалистические обязательства на текущий год. Предусмотрено повысить производительность труда сверх плана не менее чем на один процент, снизить дополнительно себестоимость изделий на полпроцента.

Говоря о ходе реализации этих высоких обязательств, А. П. Литвинов сообщил, что руководимая им бригада уже завершила план двух с половиной месяцев. Таких же результатов добились еще 12 бригад и более трехсот рабочих. Это, сказал он, наш трудовой подарок ко дню выборов в Верховный Совет СССР. Трудящиеся завода, как и все советские люди, хорошо понимают: чем лучше работает каждый из нас, чем выше наша организованность, дисциплина — тем могущественнее наше социалистическое государство, тем прочнее мир на земле.

Все мы, советские люди, одобряем и поддерживаем внешнюю политику Коммунистической партии. Мы видим: партия верна своему ленинскому курсу и делает все возможное, чтобы сохранить и упрочить мир, уберечь человечество от угрозы ядерной войны. На февральском Пленуме ЦК партия вновь твердо и уверенно заявила, что не отступит ни на шаг от своей внешней миролюбивой политики. Этот курс партии выражает чаяния всех советских людей, обеспечивает главное право человека — право на жизнь.

В заключение А. П. Литвинов сказал: В день выборов мы все, как один, придем на избирательные участки, чтобы отдать голоса за ленинскую партию — руководящую силу нашего общества. Мы будем голосовать за верного ленинца, активного борца за дальнейший расцвет нашей Родины, улучшение жизни советских людей, за мир и безопасность народов — Генерального секретаря Центрального Комитета КПСС товарища Константина Устиновича Черненко.

Затем выступили Н. М. Дятлова — заведующая отделом Всесоюзного научно-исследовательского института химических реактивов и особо чистых химических веществ, Ю. Д. Машин — директор завода «Хроматрон» производственного объединения «МЭЛЗ», В. Г. Лукашева — учительница школы № 368. Они подчеркивали, что нынешняя избирательная кампания убедительно демонстрирует дальнейшее развитие социалистического народовластия, укрепление нерушимого блока коммунистов и беспартийных. Подготовка к выборам в высший орган государственной власти страны вызвала к жизни новый мощный творческий импульс москвичей, миллионов советских людей.

Их инициатива, активность направлены на претворение в жизнь решений XXVI съезда партии, последующих Пленумов ЦК КПСС, безусловное выполнение заданий пятилетки. Успех этой всенародной борьбы определяют высокий набранный темп, общий настрой на практическое решение задач, активное развитие позитивных тенденций в жизни советского общества. Последовательное выполнение установок февральского Пленума коммунисты, все советские люди считают своим гражданским долгом.

На коммунистов равняются комсомольцы, вся советская молодежь. Повседневно проявляет она свою политическую и гражданскую зрелость, готова на каждом трудовом участке вносить свой весомый вклад в общенародное дело. Новым ярким проявлением заботы партии о воспитании подрастающего поколения является проект ЦК КПСС о школьной реформе.

Ораторы заявили, что, голосуя за верного ленинца, выдающегося деятеля родной Коммунистической партии и Советского государства, представителя нерушимого блока коммунистов и беспартийных Константина Устиновича Черненко, москвичи, все советские люди единодушно отдадут голоса за мудрую внутреннюю и внешнюю политику КПСС за мир и счастье народа.

Затем слово было предоставлено товарищу К. У. Черненко. Участники собрания встретили его овацией.

Речь товарища К. У. Черненко, которую участники собрания слушали с большим вниманием, неоднократно прерывалась продолжительными аплодисментами. С огромным интересом и одобрением речь воспринята повсюду в стране, во многих государствах. Ее транслировали по всем программам Центрального телевидения, системам «Интервидения», космическим системам «Орбита» и «Восток», по Всесоюзному радио.

Встреча избирателей с товарищем К. У. Черненко вылилась в мощную демонстрацию монолитного единства партии и народа, торжества социалистической демократии, стремления советских людей претворить в жизнь предначертания XXVI съезда КПСС, решимости отстоять мир на планете.

(ТАСС).

# ОБ ИТОГАХ РЕСПУБЛИКАНСКОГО СОЦИАЛИСТИЧЕСКОГО СОРЕВНОВАНИЯ ЗА УСПЕШНОЕ ВЫПОЛНЕНИЕ ГОСУДАРСТВЕННОГО ПЛАНА ЭКОНОМИЧЕСКОГО И СОЦИАЛЬНОГО РАЗВИТИЯ, СОЦИАЛИСТИЧЕСКИХ ОБЯЗАТЕЛЬСТВ УЗБЕКСКОЙ ССР ЗА 1983 ГОД

Трудящиеся Узбекистана, претворяя в жизнь решения XXVI съезда партии и последующих Пленумов ЦК КПСС, XX съезда Компартии Узбекистана, под руководством партийных, советских, профсоюзных, комсомольских и хозяйственных организаций, широко развернув социалистическое соревнование за досрочное завершение заданий 1983 года и пятилетки в целом, добились новых успехов в развитии экономики и повышении материального благосостояния советского народа.

Обеспечен рост объемов и эффективности общественного производства, дальнейшее развитие получили просвещение, культура, здравоохранение, бытовое обслуживание населения.

Рассмотрев итоги республиканского социалистического соревнования Каракалпакской АССР, областей, городов (городских районов), коллективов предприятий и организаций промышленности, строительства, транспорта, связи, торговли, науки, культуры, сферы бытового обслуживания населения и других отраслей народного хозяйства за достижение высоких результатов в выполнении Государственного плана экономического и социального развития, социалистических обязательств 1983 года, ЦК Компартии Узбекистана, Совет Министров Узбекской ССР, Узсовпроф и ЦК ЛКСМ Узбекистана постановили:

Признать победителями и наградить переходящими Красными знаменами ЦК Компартии Узбекистана, Совета Министров Узбекской ССР, Узсовпрофа и ЦК ЛКСМ Узбекистана с дипломами и денежными премиями коллективы:

**по Ташкенту и Ташкентской области**

узбекского производственного гидрогеологического объединения «Узбекгидрогеология» Министерства геологии Узбекской ССР;

узбекского производственного геологического объединения по геофизическим работам «Узбекгеофизика» Министерства геологии Узбекской ССР;

института геологии и разведки нефтяных и газовых месторождений Министерства геологии Узбекской ССР;

ордена Трудового Красного Знамени Ташкентской ГРЭС имени XXV съезда КПСС Министерства энергетики и электрификации Узбекской ССР;

Ташкентской фабрики головных уборов им. Ахунбабаева республиканского промышленного объединения «Узшвейпром» Министерства легкой промышленности Узбекской ССР;

Ташкентского фарфорового завода имени XXVI съезда КПСС Министерства легкой промышленности Узбекской ССР;

хлебозавода № 1 производственного объединения «Ташкентхлеб» республиканского промышленного объединения «Узхлебпром» Министерства пищевой промышленности Узбекской ССР;

Кибрайского пивобезалкогольного комбината производственного объединения «Ташкентпиво» Министерства пищевой промышленности Узбекской ССР;

Ташкентского завода шампанских вин Министерства плодоовощного хозяйства Узбекской ССР;

научно-производственного объединения «Узбекпроектмебель» Министерства мебельной и деревообрабатывающей промышленности Узбекской ССР;

Ташкентского комбината строительных материалов Министерства промышленности строительных материалов Узбекской ССР;

республиканского специализированного треста № 4 Министерства строительства Узбекской ССР;

строительного треста № 6 Министерства строительства Узбекской ССР;

треста «Стройдеталь» Министерства строительства Узбекской ССР;

передвижной механизированной колонны № 126 ПСМО «Ташпромстрой» Министерства строительства Узбекской ССР;

экспериментально-механического завода республиканского промышленного объединения «Узстройиндустрия» Министерства строительства Узбекской ССР;

ордена Октябрьской Революции специализированного треста № 93 Министерства монтажных и специальных строительных работ Узбекской ССР;

ташкентского опытно-экспериментального завода «Сантехоборудование» Министерства монтажных и специальных строительных работ Узбекской ССР;

треста «Узсельстроймеханизация» Министерства сельского строительства Узбекской ССР;

треста «Узсельэлектромонтаж» республиканского производственного строительно-монтажного объединения «Узсельспецмонтаж» Министерства сельского строительства Узбекской ССР;

производственного управления транспорта Главташкентстроя;

строительного треста № 153 Главташкентстроя;

специализированного треста по строительству магистральных инженерных коммуникаций «Ташинжстрой» Главташкентстроя;

завода крупнопанельного домостроения № 1 Ташкентского ордена «Знак Почета» домостроительного комбината № 1 Главташкентстроя;

Ташкентского треста Государственного кооперативного объединения Узбекской ССР по строительству в колхозах;

республиканского треста «Узколхозспецстрой» № 1 Государственного кооперативного объединения Узбекской ССР по строительству в колхозах;

проектного института «Узмежколхозпроект» Государственного кооперативного объединения Узбекской ССР по строительству в колхозах;

треста «Узспецводмеханизация» Государственного комитета Узбекской ССР по водохозяйственному строительству;

специализированного дорожно-эксплуатационного треста Главного управления благоустройства Ташгорисполкома;

треста «Гордорстройремонт» Главного управления благоустройства Ташгорисполкома;

ташкентского совхоза декоративного садоводства Главного управления благоустройства Ташгорисполкома;

Главного производственного управления пассажирского автомобильного транспорта г. Ташкента Министерства автомобильного транспорта Узбекской ССР;

республиканского промышленного объединения «Узавторемонт» Министерства автомобильного транспорта Узбекской ССР;

Куйлюкского экспериментального завода мостовых железобетонных конструкций Министерства строительства и эксплуатации автомобильных дорог Узбекской ССР;

студии «Узбектелефильм» Государственного комитета Узбекской ССР по телевидению и радиовещанию;

Республиканского педагогического института русского языка и литературы Министерства просвещения Узбекской ССР;

Государственного узбекского музыкального театра имени Мукими Министерства культуры Узбекской ССР;

Республиканской междугородной телефонной станции имени 50-летия Великого Октября г. Ташкента Министерства связи Узбекской ССР;

ташкентского городского производственного объединения «Техсложбытприбор» республиканского промышленного объединения «Узсложбыттехника» Министерства бытового обслуживания населения Узбекской ССР;

Ташгосснабторга Главного управления торговли Ташгорисполкома;

Фрунзенского треста столовых Главного управления общественного питания Ташгорисполкома;

Ташкентского ордена Трудового Красного Знамени государственного университета им. В. И. Ленина Министерства высшего и среднего специального образования Узбекской ССР;

Института ядерной физики Академии наук Узбекской ССР;

завода солнцезащитных устройств Главного управления по производству строительных конструкций и деревообработке при Совете Министров Узбекской ССР;

ташкентского городского производственного объединения по газификации и газоснабжению «Ташгаз» Всесоюзного промышленного объединения «Союзузбекгазпром» Министерства газовой промышленности СССР;

головного предприятия Ташкентского лесохозяйственного производственного объединения Министерства лесного хозяйства Узбекской ССР;

Ташкентского предприятия по поставкам инструмента Государственного комитета Узбекской ССР по материально-техническому снабжению;

ташкентского таторемонтного предприятия «Узглавтары» Государственного комитета Узбекской ССР по материально-техническому снабжению;

ордена Дружбы народов издательства «Узбекистан» Государственного комитета Узбекской ССР по делам издательств, полиграфии и книжной торговли;

Узбекского объединения книжной торговли Государственного комитета Узбекской ССР по делам издательств, полиграфии и книжной торговли;

Издательства ЦК Компартии Узбекистана и ордена Трудового Красного Знамени типографии;

технического училища № 127 г. Ташкента Государственного комитета Узбекской ССР по профессионально-техническому образованию;

Ташкентского комбината скульптуры и монументального искусства Художественного фонда Узбекской ССР;

Ташкентского учебно-производственного предприятия № 1 центрального правления Узбекского общества глухих;

Ташкентского метрополитена имени В. И. Ленина Главного управления метрополитенов Министерства путей сообщения СССР;

производственного объединения «Ташкентский тракторный завод имени 50-летия СССР» Министерства тракторного и сельскохозяйственного машиностроения СССР;

Ташкентского завода сельскохозяйственного машиностроения имени К. Е. Ворошилова («Ташсельмаш») Министерства тракторного и сельскохозяйственного машиностроения СССР;

производственного объединения «Узэлектротерм» Всесоюзного промышленного объединения «Союзэлектротерм»;

Ташкентского завода электронной техники имени В. И. Ленина;

Государственного ордена Трудового Красного Знамени строительно-монтажного треста «Узбекгидроэнергострой» Министерства энергетики и электрификации СССР;

узбекского производственного золотодобывающего объединения «Узбекзолото».

* * *

Обкомам, горкомам, райкомам партии, первичным партийным организациям, советским, профсоюзным, комсомольским и хозяйственным органам предложено глубоко и всесторонне проанализировать итоги Всесоюзного и республиканского социалистического соревнования в третьем году одиннадцатой пятилетки.

Руководствуясь решениями XXVI съезда КПСС, июньского и декабрьского (1983 г.), февральского (1984 г.) Пленумов ЦК КПСС, разработать и осуществить меры по дальнейшему улучшению организации и повышению действенности социалистического соревнования, устранению причин, мешающих в работе, с тем, чтобы закрепить трудовые достижения с первых дней нового года, обеспечить выполнение и перевыполнение установленных государственных заданий и социалистических обязательств каждым трудовым коллективом, отраслью, районом, городом, областью.

Организовать изучение и повсеместное распространение опыта победителей Всесоюзного и республиканского соревнования, ценных починов и инициатив, направленных на более полное использование интенсивных факторов экономического развития, имеющихся резервов, экономию всех видов ресурсов, улучшение качественных показателей, достижение наивысших конечных результатов при наименьших затратах.

ЦК Компартии Узбекистана, Совет Министров Узбекской ССР, Узсовпроф и ЦК ЛКСМ Узбекистана поздравили трудящихся областей, городов, районов, коллективы объединений, предприятий и организаций промышленности, строительства, транспорта, связи, науки, культуры, сферы бытового обслуживания населения и других отраслей народного хозяйства — победителей в республиканском социалистическом соревновании — и выразили твердую уверенность в том, что рабочий класс, инженерно-технические работники, служащие и трудовая интеллигенция еще шире развернут социалистическое соревнование за успешное выполнение и перевыполнение планов и обязательств на 1984 г., заданий одиннадцатой пятилетки, достойную встречу 60-летия образования Узбекской ССР и Компартии Узбекистана.

# ИДТИ ВПЕРЕД, ДОБИВАТЬСЯ БОЛЬШЕГО

*С III пленума Ташкентского горкома Компартии Узбекистана*

Вчера состоялся третий пленум Ташкентского горкома Компартии Узбекистана. На нем рассмотрен вопрос «Итоги февральского (1984 г.) Пленума ЦК КПСС и задачи городской партийной организации, вытекающие из положений и выводов, содержащихся в речи Генерального секретаря ЦК КПСС К. У. Черненко».

С докладом на пленуме выступил первый секретарь Ташкентского горкома Компартии Узбекистана **У. У. Умаров.**

— Ташкентцы, как и все советские люди, — сказал он, — единодушно одобряют итоги внеочередного февральского (1984 г.) Пленума ЦК КПСС.

С большим удовлетворением встречено избрание Генеральным секретарем ЦК КПСС товарища Константина Устиновича Черненко, которого в нашей стране знают как выдающегося деятеля Коммунистической партии и Советского государства, талантливого организатора, непоколебимого борца за претворение в жизнь политики партии, много сделавшего для развития и утверждения ленинского стиля партийного и государственного руководства.

Установки Пленума ЦК КПСС, вытекающие из них задачи, поставленные на пленумах ЦК Компартии Узбекистана и Ташкентского обкома партии, в выступлениях первого секретаря ЦК КП Узбекистана Усманходжаева И. Б., имеют определяющее значение для работы партийной организации столицы республики.

В Ташкенте в основном успешно решаются задачи одиннадцатой пятилетки, что обеспечивает существенное продвижение вперед на всех направлениях экономического и социального развития города.

Хороший старт взят трудовыми коллективами города и с первых дней текущего года. План двух месяцев по реализации промышленной продукции выполнен на 101,6 процента, сверхплановая реализация составила более 7 млн. рублей. Прирост объема промышленного производства по сравнению с январем-февралем 1983 года составил 8,1 процента, около 90 процентов его достигнуто за счет роста производительности труда.

Выполнены планы января по освоению капитальных вложений и строительно-монтажным работам, по грузовым и пассажирским перевозкам на автомобильном транспорте общего пользования, двухмесячный план розничного товарооборота и реализации бытовых услуг.

Вместе с тем, следуя ленинской традиции нашей партии, мы должны рассмотреть итоги самокритично, сконцентрировать внимание партийных организаций, трудовых коллективов, коммунистов - руководителей на нерешенных проблемах.

Рассмотрим итоги работы промышленности. 53 предприятия города не справились с выполнением договорных обязательств. Несмотря на высокий темп роста, не выполнен план по выпуску товаров народного потребления.

Главными причинами невыполнения установленных заданий являются просчеты в организации производства и внутризаводском планировании, низкая исполнительская дисциплина, слабая организаторская работа хозяйственных руководителей.

Еще не все партийные организации, хозяйственные руководители с должной степенью ответственности отнеслись к такому заданию партии, сформулированному на декабрьском Пленуме, как сверхплановый рост производительности труда на 1 процент, дополнительное снижение себестоимости продукции на 0,5 процента.

Райкомам партии, первичным партийным организациям необходимо, как этого требуют установки февральского (1984 г.) Пленума ЦК КПСС, строже оценивать деятельность коммунистов-руководителей.

Развитие экономики города во многом зависит от работы транспорта. Следует отметить, что, несмотря на успешное начало года, еще не на всех предприятиях транспорта приняты необходимые меры по обеспечению потребностей предприятий и населения в перевозках. Наиболее «узким местом» продолжает оставаться работа городского пассажирского транспорта.

Анализ показывает, что и текущий год в капитальном строительстве города начался с раскачки. Пока нет явных признаков улучшения работы.

Сейчас важно, чтобы в свете требований февральского (1984 г.) Пленума ЦК КПСС руководители строительных организаций, райкомов партии и партийные организации сконцентрировали все силы на выполнении планов 1984 года и пятилетки в целом, обратив особое внимание на повышение организованности, дисциплины и порядка.

В поле внимания отделов горкома, райкомов партии, первичных партийных организаций постоянно должны находиться вопросы снабжения населения. План товарооборота за два месяца выполнен. Торговля, бытовое обслуживание еще не вышли на уровень плановых заданий года.

Задачи развития народного хозяйства города определены планом экономического и социального развития, социалистическими обязательствами трудящихся на 1984 год.

Следует приложить максимум усилий для обеспечения в течение всего года высоких темпов роста объемов производства, достигнутых в январе-феврале.

Особое внимание мы должны уделить повышению качества, расширению ассортимента и всемерному увеличению объемов производства, товаров народного потребления. За четыре года необходимо обеспечить прирост, запланированный на одиннадцатую пятилетку.

Предстоит завершить строительство и ввести в эксплуатацию новые производственные мощности. Предусмотрены строительство и ввод в эксплуатацию более одного миллиона квадратных метров жилья в комплексе с объектами социально-бытового назначения. К 60-летию образования Узбекской ССР и Компартии Узбекистана намечен ввод первой очереди второй линии Ташкентского метрополитена имени В. И. Ленина.

Намечен большой комплекс мер по развитию сферы обслуживания, здравоохранения, предприятий городского хозяйства, научно-исследовательских и проектно-конструкторских организаций.

В обеспечении выполнения заданий пятилетки возрастает роль социалистического соревнования, в котором сегодня участвуют более 800 тысяч ташкентцев. Включившись в движение за достойную встречу 60-летия образования Узбекской ССР и Компартии Узбекистана, 10 тысяч передовиков и новаторов производства наметили выполнить к юбилею личные пятилетние задания, свыше 20 тысяч — планы 1984 года.

Ключевым и принципиальным вопросом, как вновь подчеркнул февральский Пленум ЦК КПСС, является для нас вопрос об организованности и дисциплине. Несмотря на заметное сокращение, все еще остаются значительными потери рабочего времени за счет прогулов, опозданий, отпусков с разрешения администрации.

Выполнение решений февральского (1984 г.) Пленума ЦК КПСС требует от партийных комитетов, первичных партийных организаций повышения уровня организаторской и политической работы, совершенствования форм и методов партийного руководства.

В Ташкенте проведена определенная работа по выполнению решений Пленума. Несколько повысился уровень политической и экономической учебы, возросла действенность средств массовой информации и пропаганды. Идеологическая работа стала теснее увязываться с решением ключевых народнохозяйственных задач.

Вместе с тем на этом важном участке партийной работы еще предстоит многое сделать. И первоочередная задача — повысить ее действенность и эффективность.

Следует и дальше совершенствовать партийное руководство советскими, профсоюзными, комсомольскими организациями, усиливать их роль в решении политических и воспитательных задач, повысить требовательность к работающим в этих организациях коммунистам.

— Есть уверенность, — сказал в заключение У. У. Умаров, — что Ташкентская городская партийная организация развернет боевую целенаправленную работу по обеспечению безусловного выполнения требований февральского (1984 г.) Пленума ЦК КПСС, направит усилия коммунистов, всех трудящихся на успешное претворение в жизнь заданий одиннадцатой пятилетки.

В прениях по докладу У. У. Умарова приняли участие первый секретарь Акмал-Икрамовского райкома партии **Х. К. Камалов**, электромонтажница производственного объединения «Средазэлектроаппарат» **Л. А. Валетова**, секретарь парткома завода «Компрессор» **Д. М. Норов**, заместитель начальника Главташкентстроя **В. Э. Сташис**, начальник управления бытового обслуживания населения Ташгорисполкома **М. З. Зуфаров**, генеральный директор объединения «Узбытпластик» **А. Н. Мелкумов**, первый секретарь горкома комсомола **С. Т. Алиев.**

По обсужденному вопросу пленум принял развернутое постановление, направленное на выполнение решений февральского (1984 г.) Пленума ЦК КПСС, задач, вытекающих из положений и выводов, содержащихся в речи Генерального секретаря ЦК КПСС товарища К. У. Черненко.

*• Красные знамена — передовым коллективам*

# ЗА ТРУДОВУЮ ДОБЛЕСТЬ

**Актовый зал научно-производственного объединения «Технолог» переполнен. Здесь 2 марта с. г. в торжественной обстановке состоялось собрание — коллективу НПО как победителю во Всесоюзном социалистическом соревновании за 1983 год вручено переходящее Красное знамя ЦК КПСС, Совета Министров СССР, ВЦСПС и ЦК ВЛКСМ.**

**Досрочной реализацией государственного плана и обязательств ознаменовали третий год пятилетки производственники «Технолога». Дополнительно к заданию выполнено опытно-экспериментальных работ почти на 300 тысяч рублей, экономический эффект от законченных работ составил 12,7 миллиона рублей. Значительный объем работ выполнен по подготовке производства к выпуску новых машин в объединении «Ташкентский тракторный завод», на заводах «Узбексельмаш», «Чирчиксельмаш» и других.**

**Вручая знамя, заместитель министра тракторного и сельскохозяйственного машиностроения СССР Г. П. Елисеев тепло поздравил коллектив с победой во Всесоюзном социалистическом соревновании, пожелал новых успехов в борьбе за научно-технический прогресс.**

**Выступившие на собрании — генеральный директор НПО «Технолог» Р. Хусаинов, ветеран труда и войны шлифовщик О. Иванов, фрезеровщик Б. Джалилов и другие сердечно поблагодарили партию и правительство за столь высокую оценку труда специалистов объединения. Они заверили, что коллектив ознаменует 60-летие Узбекской ССР и Компартии Узбекистана новыми трудовыми свершениями, досрочно, 27 декабря с. г., выполнит годовой государственный план по объему производства товарной продукции.**

# ЗАВОДСКОЙ ЦЕХ ПИТАНИЯ

**По итогам Всесоюзного социалистического соревнования 1983 г. коллектив столовой № 8 Ленинского треста столовых удостоен переходящего Красного знамени ЦК КПСС, Совета Министров СССР, ВЦСПС и ЦК ВЛКСМ и занесен на Доску почета ВДНХ СССР. Высокую награду вручил министр торговли УзССР М. Х. Хасанов.**

**Цехом № 1 по праву называют свою столовую труженики завода электронной техники. Все здесь организовано с учетом удобств посетителей. Не более 15 минут тратят сейчас заводчане на прием пищи, а остальное время обеденного перерыва используют по личному усмотрению. При желании можно воспользоваться и абонементом на комплексный обед. Все это позволяет сегодня обслуживать более 90 процентов работающих на предприятии. Большой популярностью пользуются регулярные выставки-продажи, стол заказов на кулинарные и кондитерские изделия.**

**Четкая организация труда, механизация трудоемких процессов производства, повышение квалификации поваров, кондитеров — все это залог улучшения качества приготовляемых блюд, культуры обслуживания.**

**Досрочно выполнив задание прошлого года, коллектив столовой № 8 принял повышенные социалистические обязательства. Решено весь прирост товарооборота, выпуска продукции собственного производства обеспечить за счет роста производительности труда без увеличения числа работников; провести целый комплекс мероприятий по повышению уровня обслуживания заводчан, расширить соревнование за коммунистическое отношение к труду. Уже сегодня труженики «цеха питания» прилагают все силы для досрочного выполнения заданий четвертого года пятилетки.**

**В собрании, посвященном вручению коллективу столовой № 8 высокой награды, принял участие секретарь ГК КП Узбекистана С. М. Юсупов.**

# ЭХО ДНЯ

*Сегодня в Ташкенте*

**◆ С честью справились с принятыми социалистическими обязательствами 500 тружеников производственного швейного объединения имени 50-летия Узбекской ССР и Компартии Узбекистана. В канун выборов в Верховный Совет СССР они выполнили задания первого квартала. Особенно отличились инициаторы трудового соперничества — раскройщицы Г. Закрытная, Ф. Полтаева, П. Новосельцева. Всего ко дню выборов коллектив предприятия выдал сверхплановой продукции на сто тысяч рублей.**

**◆ Высокопроизводительным и качественным трудом ознаменовали выборы в Верховный Совет СССР работники Ташкентского текстильного комбината. Двести из них завершили досрочно личные квартальные планы. Возглавляют социалистическое соревнование за успешное выполнение задания четвертого года пятилетки прядильщицы О. Карганова, Е. Губина. С начала года с предприятия на швейные фабрики республики поступило сверхплановой продукции на полмиллиона рублей.**

## ПОГОДА

В 11 часов утра термометр показывал 12 градусов тепла. Ночью — переменная облачность, возможен слабый дождь, температура 2—4 градуса тепла. В последующие два дня преобладание небольшой облачности, в воскресенье слабый дождь.

# Шахматный матч: Ташкент—Алма-Ата

Алма-Ата — Ташкент

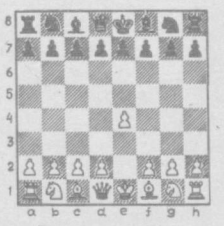

Ташкент — Алма-Ата

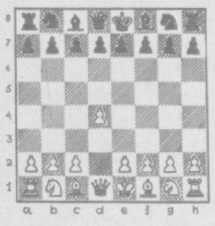

В минувшую среду, 29 февраля, в нашей газете были опубликованы первые ходы, сделанные любителями шахмат Ташкента и Алма-Аты. Сегодня мы повторяем их.

Напоминаем первый ход алмаатинцев, играющих на первой доске белыми фигурами: 1. e2 — e4. Читатели нашей газеты сделали свой ход на второй доске, где также играют белыми фигурами: 1. d2—d4.

Итак, в обеих партиях сделаны первые ходы. Какой ответный ход предложите вы, читатели «Вечерки», теперь на первой доске, где играете черными фигурами? Поторопитесь с ответным ходом. Его вы можете сообщить по адресу: Ташкент, ГСП, ул. Ленина, 41, «Вечерний Ташкент» («Матч дружбы»). Или звоните по телефонам: 33-08-74, 32-56-80, 32-56-81, 32-58-85, 33-28-95. Ваш ход будет опубликован в среду, 7 марта. В этот же день сделают свой ответный ход на второй доске алмаатинцы, где они играют черными фигурами.

XIV МЕЖДУНАРОДНЫЙ ЮНОШЕСКИЙ ТУРНИР

# В ДОБРЫЙ ПУТЬ, ТУРНИР!

Сегодня на Центральном стадионе «Пахтакор» состоялось торжественное открытие XIV Международного юношеского турнира по футболу, в котором принимают участие сборные команды Болгарии, Венгрии, Польши, Румынии, Финляндии, Чехословакии, СССР, РСФСР, Украины и Узбекистана.

После торжественного открытия на поле «Пахтакора» вышли сборные команды СССР и Финляндии. А чуть раньше на стадионе «Трактор» встретились футболисты Польши и ЧССР, на стадионе «Текстильщик» — спортсмены Венгрии и РСФСР, а в поселке Кибрай — сборные Румынии и Узбекистана.

Итак, традиционный XIV турнир стартовал. В добрый путь, говорят ему многочисленные поклонники футбола нашей столицы.

Редактор Ш.О.УБАЙДУЛЛАЕВ.

# ТЕЛЕВИЗИОННЫЕ ПРОГРАММЫ

## ПОНЕДЕЛЬНИК, 5. III

● ЦТ I

9.00 «Время».
9.50 Фильм — детям. «Подснежники».
10.55 Концерт из произведений композитора С. Каца.
11.25 «В мире животных».
12.25 — 12.30 Новости.

* * *

15.00 Новости.
15.20 «По Сибири и Дальнему Востоку».
16.25 Грузинские народные мелодии.
17.00 «Лыжня России».
17.30 «Отзовитесь, горнисты!»
18.00 Чемпионат мира по конькобежному спорту. Спринт. Передача из Норвегии.
18.30 Чемпионат Европы по легкой атлетике. Передача из Швеции.
19.15 «Сегодня в мире».
19.30 «Дела и люди».
20.05 «Укрощение огня». Художественный фильм. 1-я серия.
21.30 «Время».
22.00 «Укрощение огня». 2-я серия.
23.15 «Сегодня в мире».
23.30 — 00.20 Концерт.

● ЦТ II

9.00 Утренняя гимнастика.
9.15 «Знание — убеждение — действие». Документальный фильм.
9.35 Поэзия С. Орлова.
10.05 «Русская речь».
10.35 — 11.00 «Не к свадьбе будь сказано». Научно-популярный фильм.
11.30 «Советское изобразительное искусство». П. Д. Корин.
12.15 «Наука и жизнь».
12.45 — 13.45 В. Скотт. Страницы жизни и творчества.
14.15 Школа хозяйствования. (О моральных и материальных стимулах производства).
14.45 «Наш теплый дом». Телевизионный очерк.
15.15 П. И. Чайковский. Концерт № 1 для фортепьяно с оркестром.
15.50 «Сельский час».
16.50 — 16.55 Новости.

* * *

18.30 Новости.
18.45 «Служу Советскому Союзу!»
19.45 — 20.30 Чемпионат СССР по боксу. Передача из Ташкента.
20.45 «Международная панорама».
21.30 «Время».
22.00 «Прощание с зимой». Из цикла «Времена года». Фильм-концерт.
23.05 «Софья Головкина». Научно-популярный фильм.
23.30 — 00.20 Международные соревнования по синхронному плаванию на приз журнала «Советская женщина».

● УзТВ I

11.00 «Ахборот».
11.20 — 11.30 «Спасатели». Документальный фильм («Узбектелефильм»).
11.50 «Озеро моего детства». Телефильм.
12.00 — 12.30 Концерт для детей.
13.00 Новости.

* * *

18.00 Новости.
18.15 «В стране Пионерии».
18.40 Для воинов Советской Армии. «Бурчга садокат...»
19.10 «Преимущество бригадного подряда на селе».
19.30 «Ахборот» (рус.).
19.45 «Хамзинские чтения». История одного произведения. «Бай и батрак».
20.30 «Ахборот».
20.50 «Поет Олмахон Хантова». Фильм-концерт.
21.20 «Яшма». Видовой фильм.
21.30 Москва. «Время».
22.00 «Бугун оламда нима гап?» Международный дневник.
22.15 Впервые на телевизионном экране. «Сибирячка». Художественный фильм. 1-я серия.
23.30 Новости.

● УзТВ II

9.00— 16.55 ЦТ II
17.55 Программа передач.
18.00 Новости.
18.10 «В мире кино».
19.15 Беседа врача.
19.30 «Ахборот» (рус.).
19.45 «Обыкновенные чудеса». Цирковое представление.
20.30 «Ахборот».
20.50 «Кодры». «Семь дней одного круиза». Телефильмы.
21.30 ЦТ II

## ВТОРНИК, 6. III

● ЦТ I

9.00 «Время».
9.40 «Отзовитесь, горнисты!»
10.10 «Укрощение огня». Художественный фильм. 1-я и 2-я серии.
12.50 — 12.55 Новости.

* * *

15.00 Новости.
15.20 «Пятилетка — дело каждого». Телевизионные документальные фильмы.
16.10 Концерт.
16.30 «Знание — сила». Научно-популярный журнал.
17.15 «Воробушки».
17.25 «Рассказывают наши корреспонденты».
17.55 «В каждом рисунке — солнце».
18.10 «Дорогами дружбы и сотрудничества». СССР — Греция. Киноочерк.
18.25 Ф. Лист. Фантазия на венгерские темы.
18.45 «Наш сад».
19.15 «Сегодня в мире».
19.35 Мультфильмы.
20.05 Концерт.
21.30 «Время».
22.05 Чемпионат СССР по хоккею. ««Спартак» — ЦСКА. В перерыве (23.05) — «Если хочешь быть здоров».
24.00 — 00.20 «Сегодня в мире».

● ЦТ II

9.00 Утренняя гимнастика.
9.15 — 9.35 «Дело не в рекордах». Телевизионный фильм.
11.55 «Путешествие по Узбою».
12.10 — 12.40 «Шахматная школа».
13.00 — 13.45 «Страницы истории».
14.20 «Космический век. Страницы летописи». Фильм 1-й.
15.20 К. М. Симонов. «Третий адъютант».
16.05 «Путешествие по Москве. Проспект Маркса».
16.25 «Рассказы о художниках».
16.50 — 16.55 Новости.

* * *

18.30 Новости.
18.50 «Таллинские музыкальные картинки».
19.15 «Больше хороших товаров».
19.45 — 20.30 «...До 16 и старше».
20.45 «Поэзия». А. Кулешов.
21.30 «Время».
22.05 «Дом на Трубной». Художественный фильм.
23.15 — 24.00 Поют солисты Татарского театра оперы и балета имени М. Джалиля.

● УзТВ I

11.00 «Ахборот».
11.20 — 11.30 «Наше спортивное время». Телефильм.
12.00 «Белый пароход». Спектакль театра юного зрителя им. Ю. Ахунбабаева (повторение).
13.50 «Каягым». Фильм-концерт.
14.30 «Творчество юных».
15.00 Новости.

* * *

18.00 Новости.
18.15 Показывает студия «Ёшлик». «Мы — за мир!» Антивоенный митинг творческой молодежи республики.
19.00 Из почты «Человек и закон».
19.30 «Ахборот» (рус.).
19.45 «Неотложные задачи хлеборобов».
20.00 Концерт ансамбля «Наргиз» города Муборека.
20.30 «Ахборот».
20.50 «Балетный триптих по В. Шекспиру». О премьере спектакля ГАБТа им. А. Навои с участием народной артистки СССР, лауреата Госпремии СССР Б. Кариевой.
21.30 Москва. «Время».
22.05 «Сибирячка». Художественный фильм. 2-я серия.
23.15 Новости.
23.25 XIV Ташкентский Международный юношеский турнир по футболу. Узбекистан — Венгрия. Репортаж со стадиона «Кибрай» (в записи).

● УзТВ II

9.00 — 16.55 ЦТ II
17.55 Программа передач.
18.00 Новости.
18.10 «Радуга в камне». Телефильм.
18.25 «Города Советского Союза». Кинопрограмма.
19.30 «Ахборот» (рус.).
19.45 — 20.05 Предпраздничная реклама.
20.30 «Ахборот».
20.50 «Советские женщины». Кинопрограмма.
21.30 ЦТ II

## СРЕДА, 7. III

● ЦТ I

9.00 «Время».
9.40 «Светлый путь». Художественный фильм.
11.15 «Клуб путешественников».
12.15 — 12.20 Новости.

* * *

15.00 Новости.
15.20 Премьера документального фильма «Голос советских женщин».
15.50 «Русская речь».
16.20 «...До 16 и старше».
17.05 «Драматургия и театр». К. Тренев. «Любовь Яровая».
18.00 Играет оркестр народных инструментов.
18.20 «Спорт за неделю».
18.50 Н. Некрасов. «Русские женщины».
19.25 «Сегодня в мире».
19.40 «Веселые ноты».
19.55 ТОРЖЕСТВЕННОЕ СОБРАНИЕ И КОНЦЕРТ, ПОСВЯЩЕННЫЕ МЕЖДУНАРОДНОМУ ЖЕНСКОМУ ДНЮ 8 МАРТА. Трансляция из Государственного академического Большого театра Союза ССР. В перерыве — «Время».
23.15 — 00.05 Кубок европейских чемпионов по футболу. 1/4 финала. «Динамо» (Минск)— — «Динамо» (Бухарест). 2-й тайм. Передача из Тбилиси.

● ЦТ II

9.00 Утренняя гимнастика.
9.15 — 9.35 «Вторая профессия Каракумов». Телевизионный фильм.
11.05 — 11.35 Научно-популярный фильм.
12.05 — 12.40 «Наш сад».
13.10 «Дорога к уроку». Телевизионный очерк.
13.40 — 13.55 «Уроки хлеба». Научно-популярный фильм.
14.25 «Пять вечеров». Художественный фильм с субтитрами.
16.05 Ф. Шуберт. Симфония № 9.
16.55 — 17.00 Новости.

* * *

18.30 Новости.
18.45 Песни и танцы народов СССР.
19.15 «Мамина школа».
19.45 «Мир и молодежь».
20.20 — 20.30 Г. Берлиоз. «Римский карнавал».
20.45 Концерт. В перерыве — «Время».
22.15 Кубок европейских чемпионов по футболу. 1/4 финала. «Динамо» (Минск) — «Динамо» (Бухарест). 1-й тайм. Передача из Тбилиси.
23.00 — 00.20 «Мать и мачеха». Художественный фильм.

● УзТВ I

11.00 «Ахборот».
11.20 «В лесу осталась елочка». Телефильм.
11.30 «Веселая радуга». Фильм-концерт для детей.
12.00 «Раз словечко, два словечко». Обучение русской разговорной речи.
12.20 — 12.30 «Сибирские узоры». Телефильм.
13.00 «Мы весело и радостно живем» (рус.).
13.40 Новости.

* * *

18.00 Новости.
18.15 Закрытие Всесоюзной недели музыки для детей и юношества Узбекистана. Трансляция из концертного зала им. Свердлова (в записи).
19.25 «Ахборот» (рус., узб.).
19.55 Москва. ТОРЖЕСТВЕННОЕ СОБРАНИЕ, ПОСВЯЩЕННОЕ МЕЖДУНАРОДНОМУ ЖЕНСКОМУ ДНЮ 8 МАРТА. Трансляция из Государственного академического Большого театра Союза ССР.
21.30 Москва. «Время».
22.05 Впервые на телевизионном экране. «Любимая женщина механика Гаврилова». Художественный фильм.
23.30 Новости.

● УзТВ II

9.00 — 17.00 ЦТ II
17.55 Программа передач.
18.00 Новости.
18.10 «Там, вдали, за рекой». Художественный фильм.
19.25 «Ахборот» (рус., узб.).
19.55 «Стартуем песней». Музыкальный фильм.
20.45 «Краски твои, Молдова». Телефильм.
21.00 «Живут такие женщины».
21.30 ЦТ II

## ЧЕТВЕРГ, 8. III

**МЕЖДУНАРОДНЫЙ ЖЕНСКИЙ ДЕНЬ.**

● ЦТ I

9.00 «Время».
9.40 «Молдавский гобелен».
10.10 «Сегодня — Международный женский день».
10.55 «Поздравляем наших мам».
11.30 Футбол. Кубок УЕФА. 1/4 финала. «Андерлехт» (Бельгия) — «Спартак» (Москва). Передача из Бельгии.
13.00 Стихи читают поэтессы.
13.30 «Русские узоры». Фильм-концерт.
14.30 «Сегодня в мире».
14.45 Кубок обладателей Кубков по футболу. 1/4 финала. «Порто» (Португалия) — «Шахтер» (Донецк). Передача из Португалии.
16.15 «Сто радостей, или Книга великих открытий». Художественный фильм.
17.20 «На арене цирка».
18.25 Премьера фильма-концерта «Слушайте, если хотите...»
19.05 Мультфильм.
19.30 «А ну-ка, девушки!»
21.30 «Время».
22.00 Праздничный концерт.
24.00 — 00.10 Новости.

● ЦТ II

9.00 Утренняя гимнастика.
9.20 К Международному женскому дню 8 Марта. Телевизионные документальные фильмы.
10.15 Произведения Ф. Шопена.
10.50 «Семья и школа». Тележурнал. (Спецвыпуск, посвященный 50-летию со дня рождения Ю. А. Гагарина).
11.20 Мультфильмы.
11.50 «Премьеры наших друзей» (ГДР).
12.20 «Правда великого народа». «Все лучшее в тебе». (Киностудия научно-популярных и документальных фильмов Узбекистана).
13.15 «Клуб путешественников».
14.15 Премьера телевизионного художественного фильма «Азбука мудрости».
15.20 Встреча с поэтессой Ю. Друниной в концертной студии Останкино.
16.40 Премьера фильма-концерта «Щедрый вечер».
17.00 Чемпионат СССР по хоккею с мячом. «Динамо» (Москва) — «Динамо» (Алма-Ата). 2-й тайм.
17.50 «Отпуск за свой счет». Художественный фильм. 1-я и 2-я серии.
20.00 — 20.30 «От песни к танцу».
20.45 «Краски моей земли». Телевизионный документальный фильм.
20.55 Концерт.
21.30 «Время».
22.00 —23.45 «Женщины». Художественный фильм.

● УзТВ I

10.00 «Ахборот».
10.20 Мультфильм.
10.40 «Цвети, земля моя». Фильм-концерт.
11.40 «Прелюдия». Телефильм.
12.00 «Икбол». Конкурсная программа девушек-доярок.
13.30 «Испытание верности». Художественный фильм (рус.).

* * *

18.00 Программа передач.
18.05 Мультфильм.
18.15 Для детей. «Пусть всегда будет мама!»
18.45 «Байрам аймида чехралар гулгун».
19.30 «Ахборот» (рус.).
19.45 «Иззатда сиз, хизматда биз». Телевизионный театр миниатюр.
20.30 «Ахборот».
20.50 «Гулшанаро гулчехралар». Концерт ансамбля дутаристок Узбекского телевидения и радио.
21.30 Москва. «Время».
22.00 Праздничный концерт, посвященный Международному женскому дню 8 Марта. В записи по трансляции из ГАБТа им. А. Навои.

● УзТВ II

17.55 Программа передач.
18.00 «Весенние напевы». Телефильм.
18.10 «Свекровь». Художественный фильм.
19.30 «Ахборот» (рус.).
19.45 Песни, танцы, шутки.
20.30 «Ахборот».
20.50 «Женщины, для вас». Кинопередача.
21.30 ЦТ II

## ПЯТНИЦА, 9. III

● ЦТ I

9.00 «Время».
9.35 «Творчество народов мира».
10.05 Премьера телевизионного документального фильма «Земля моя, Дангара».
10.30 «Будильник».
11.00 «Кто в тереме живет».
11.20 «Созвездие Гагарина».
11.35 «Семья и школа». Телевизионный журнал. Обсуждаем проект ЦК КПСС о школьной реформе.
12.05 — 12.25 «По Норвегии».
13.20 «Очевидное-невероятное».
14.20 «Спорт и музыка».
14.50 «Москвичка».
16.20 «Это вы можете».
17.05 Беседа политического обозревателя Ю. А. Летунова.
17.35 Народные мелодии.
17.50 «Содружество». Тележурнал.
18.20 Музыкальная передача с участием артистов эстрады и цирка.
19.00 К 50-летию со дня рождения Ю. А. Гагарина. «Человек. Земля. Вселенная».
19.45 Молодежный вечер в концертной студии Останкино. Встреча с участниками XIV зимних Олимпийских игр.
21.30 «Время».
22.05 «Музыка для всех».
23.10 Премьера телевизионного документального фильма «Колокол памяти».
23.40 — 23.50 Новости.

● ЦТ II

9.00 «На зарядку, становись!»
9.15 «Советы физкультурникам».
9.30 Документальные фильмы.
10.05 «Утренняя почта».
10.35 «Объектив».
11.05 ПРОГРАММА КАЗАХСКОГО ТЕЛЕВИДЕНИЯ.
12.35 «Загадки Далласа». Телевизионный документальный фильм.
13.35 Ф. Мендельсон. Концерт для двух фортепьяно с оркестром.
14.05 «Подвиг разведчика». Художественный фильм.
15.35 «Саратовская вышивка».
15.45 «Мы строим БАМ».
16.15 Мультфильм.
16.25 «Повесть о молодых супругах». Телеспектакль.
18.50 «Вас приветствует командир корабля». Телевизионный документальный фильм.
19.15 «Музыкальный киоск».
19.45 — 20.30 «Здоровье».
20.45 «Международное обозрение».
21.00 Международные соревнования по прыжкам в воду «Весенние ласточки».
21.30 «Время».
22.05 — 23.30 «День и вся жизнь». Художественный фильм.

● УзТВ I

10.00 «Ахборот».
10.20 «Цветы для Оли». Художественный фильм.
11.45 Мультфильм.
12.00 Для школьников. «Веселые старты».
12.55 «Рассказ о моем друге». Документальный телефильм.
14.10 «Страницы творчества». Т. Шевченко.
14.40 «Волшебный саз Гамбара». Фильм-концерт.

* * *

18.00 Программа передач.
18.05 Мультфильм.
18.15 Для детей. «Угадай-ка».
18.45 «Дарю тебе песню». Фильм-концерт.
19.10 «Альманах кинопутешествий».
19.30 «Ахборот» (рус.).
19.45 «Аёл калби наволари». Музыкальная программа.
20.30 «Ахборот».
20.50 «Аёл калби наволари» (продолжение).
21.30 Москва. «Время».
22.05 «Завтра — премьера». Ведущий — кинорежиссер Учкун Назаров.
23.15 XIV Ташкентский Международный юношеский турнир по футболу. СССР — Болгария. Репортаж со стадиона им. 5-летия УзССР (в записи).

● УзТВ II

17.55 Программа передач.
18.00 «Воронок». Телефильм.
18.10 «Бесприданница». Художественный фильм (рус.).
19.30 — 19.45 «Ахборот» (рус.).
20.15 «Краски года». Телефильм.
20.30 «Ахборот».
20.50 «Длинный день весны». Телефильм.
21.30 ЦТ II

## СУББОТА, 10. III

● ЦТ I

9.00 «Время».
9.40 Танцует Пилар Риоха (Мексика).
10.20 «Больше хороших товаров».
10.50 10-й тираж «Спортлото».
11.00 «Служу Советскому Союзу!»
12.00 «Здоровье».
12.45 Музыкальная передача «Утренняя почта».
13.15 «Встречи на советской земле».
13.30 «Сельский час».
14.30 «Музыкальный киоск».
15.00 «Поздняя любовь». Телевизионный художественный фильм. 1-я и 2-я серии.
17.35 «Клуб путешественников».
18.35 Концерт.
19.00 «Международная панорама».
19.50 «На экране — кинокомедия». «Солдат Иван Бровкин».
21.30 «Время».
22.05 «Мир и молодежь».
22.40 Концерт народной артистки СССР Е. Образцовой.
23.45—23.55 Новости.

● ЦТ II

9.00 Утренняя гимнастика.
9.20 Документальные фильмы о городах.
10.00 «Русская речь».
10.30 Выступает хор Ленинградского телевидения и радио.
11.00 ПРОГРАММА ВОРОШИЛОВГРАДСКОЙ СТУДИИ ТЕЛЕВИДЕНИЯ.
12.00 «В мире животных».
13.00 «Государственный русский музей».
13.30 «Победители». Клуб фронтовых друзей.
15.00 Выдающиеся советские исполнители — лауреаты Ленинской премии.
15.40 Премьера телевизионного документального фильма «За школьным порогом».
16.30 «Стадион для всех».
17.00 Чемпионат СССР по хоккею с мячом. «Зоркий» — «Динамо» (Алма-Ата). 2-й тайм.
17.45 Мультфильм.
18.00 Чемпионат СССР по футболу. «Днепр» — «Жальгирис».
19.45 «Рассказывают наши корреспонденты».
20.15 — 20.30 «Тайна Занданечи». Телевизионный документальный фильм (Ташкент).
21.00 Международные соревнования по прыжкам в воду «Весенние ласточки».
21.30 «Время».
22.05 — 23.55 Чемпионат СССР по хоккею. «Сокол» — ЦСКА.

● УзТВ I

10.00 «Ахборот».
10.20 «Осторожно, бабушка!» Художественный фильм.
11.45 «Спортивный Узбекистан».
12.15 «Их призвание — музыка».
12.55 «Зарубежные гости об Узбекистане».
13.15 «Человек начинается с детства» (рус.).
14.00 Телевизионный конкурс исполнителей народного творчества.
15.00 Обсуждаем Проект ЦК КПСС о школьной реформе.
15.30 «Замандас» (каз.).

* * *

16.25 Программа передач.
16.30 Для детей. «Бойчечак».
17.00 Чемпионат СССР по хоккею. «Динокор» (Ташкент)— «Динамо» (Минск). Репортаж из Дворца спорта «Юбилейный».
19.15 «Мама». Мультфильм для взрослых.
19.30 «Ахборот» (рус.).
19.45 «Цирк! Цирк! Цирк!»
20.30 СПЕЦВЫПУСК ПРОГРАММЫ «АХБОРОТ». РЕПОРТАЖ В ЗАПИСИ О СОБРАНИИ ПАРТИЙНО - ХОЗЯЙСТВЕННОГО АКТИВА И ПЕРЕДОВИКОВ ПРОИЗВОДСТВА РЕСПУБЛИКИ, ПОСВЯЩЕННОМ ВРУЧЕНИЮ УЗБЕКСКОЙ ССР ПЕРЕХОДЯЩЕГО КРАСНОГО ЗНАМЕНИ ЦК КПСС, СОВЕТА МИНИСТРОВ СССР, ВЦСПС И ЦК ВЛКСМ, ОБСУЖДЕНИЮ ЗАДАЧ ПО УСПЕШНОМУ ВЫПОЛНЕНИЮ СОЦИАЛИСТИЧЕСКИХ ОБЯЗАТЕЛЬСТВ НА 1984 ГОД В СВЕТЕ РЕШЕНИЙ ФЕВРАЛЬСКОГО ПЛЕНУМА ЦК КПСС И ВЫСТУПЛЕНИЯ НА НЕМ ГЕНЕРАЛЬНОГО СЕКРЕТАРЯ ЦК КПСС ТОВ. К. У. ЧЕРНЕНКО.
21.30 Москва. «Время».
22.05 КОНЦЕРТ МАСТЕРОВ ИСКУССТВ И АРТИСТИЧЕСКОЙ МОЛОДЕЖИ УЗБЕКИСТАНА ДЛЯ УЧАСТНИКОВ СОБРАНИЯ ПАРТИЙНО - ХОЗЯЙСТВЕННОГО АКТИВА И ПЕРЕДОВИКОВ ПРОИЗВОДСТВА РЕСПУБЛИКИ.
23.30 Программа передач.

● 18.05 — 21.30 ПРОГРАММА ТАДЖИКСКОГО ТЕЛЕВИДЕНИЯ.

## ВОСКРЕСЕНЬЕ, 11. III

● ЦТ I

9.00 «Время».
9.40 «Делай с нами, делай, как мы, делай лучше нас». Передача из ГДР.
10.40 «Солдат Иван Бровкин». Художественный фильм.
12.10 — 12.15 Новости.

* * *

15.00 Новости.
15.15 Документальный фильм.
15.25 «На земле, в небесах и на море».
15.55 Ученые — агропромышленному комплексу Подмосковья.
16.25 Встреча школьников с доктором биологических наук О. М. Кожовой.
17.05 Герои М. Шолохова на театральной сцене.
17.45 «Наука и жизнь».
18.15 «Шахматная школа».
18.45 «Футбольное обозрение».
19.15 «Сегодня в мире».
19.30 «Что может коллектив». Передача 2-я. Нововоронежская АЭС.
20.00 Премьера фильма-концерта «Средь шумного бала».
20.25 Премьера телевизионного трехсерийного художественного фильма «Петля». 1-я серия.
21.30 «Время».
22.05 Премьера фильма-концерта «М. Ю. Лермонтов. «Тамбовская казначейша».
22.45 «Сегодня в мире».
23.00 — 23.25 Играет трио баянистов г. Орла.

● ЦТ II

9.00 Утренняя гимнастика.
9.15 — 9.35 «Земные дела летчика Нургалиева». Телевизионный фильм.
12.05 — 12.40 «Семья и школа». Телевизионный журнал.
14.10 «Голубое ожерелье Шинга». Научно-популярный фильм.
14.25 Клод Дебюсси.
15.10 «Мой милый Саша...» Посвящается А. Одоевскому.
16.05 «Играет музыка победу». Фильм-концерт.
16.50 — 16.55 Новости.

* * *

18.30 Новости.
18.50 «Марина». Художественный фильм.
20.10 — 20.30 «Природы вещей измененья». Научно-популярный фильм.
20.45 Народные мелодии.
21.00 Международные соревнования по прыжкам в воду «Весенние ласточки».
21.30 «Время».
22.05 Чемпионат СССР по футболу. «Торпедо» (Москва) — «Черноморец».
23.45 — 00.05 Международные соревнования по прыжкам в воду «Весенние ласточки».

● УзТВ I

11.00 «Ахборот».
11.20 — 11.30 «Скованная льдом». Телефильм.
12.00 — 12.30 «Хамзинские чтения». Зульфия. «Сурокларди шоирни шеърим...»
13.00 «Человек и природа».
13.30 Новости.

* * *

14.55 Программа передач.
15.00 XIV Ташкентский Международный юношеский турнир по футболу. Финал. Репортаж с Центрального стадиона «Пахтакор».
16.30 Кинопрограмма.
18.00 Новости.
18.10 Решения декабрьского (1983 г.) Пленума ЦК КПСС в жизнь! Вопросы повышения производительности труда и снижения себестоимости продукции. На примере производственного объединения «Узбектекстильмаш».
18.35 «Земля — наше богатство».
18.50 «Мир вокруг нас». Кинопутешествие.
19.30 «Ахборот» (рус.).
19.45 «Творческие встречи». Народный писатель Узбекистана Уйгун.
20.30 «Ахборот».
20.50 «Кизлар гульдастаси». Концерт.
21.30 Москва. «Время».
22.05 «И труд, и вдохновенье». Телеобозрение (рус.).
23.30 Новости.

● 18.00 — 21.30 ПРОГРАММА КИРГИЗСКОГО ТЕЛЕВИДЕНИЯ.


УЗГОСФИЛАРМОНИЯ

**КОНЦЕРТНЫЙ ЗАЛ «БАХОР»**

5 марта в 19.30

КОНЦЕРТ

ПО АБОНЕМЕНТУ № 13

«ВЕЧЕРНИЕ СИМФОНИЧЕСКИЕ КОНЦЕРТЫ»:

ДЕБЮССИ, ШОПЕН, СТРАВИНСКИЙ.

ПРОГРАММА:

I отделение
Стравинский — «Петрушка».
II отделение
Дебюсси — «Мечты».
Дебюсси — Речитатив и ария Лии из лирических сцен «Блудный сын».
Шопен — Концерт № 1 для фортепиано с оркестром.

Исполнители:
ЗАСЛУЖЕННЫЙ ГОСУДАРСТВЕННЫЙ СИМФОНИЧЕСКИЙ ОРКЕСТР УЗБЕКСКОЙ ССР.
Дирижер — Владимир Неймер.
Солисты: заслуженный артист Узбекской ССР Григорий МИШУРИС; дипломант республиканского конкурса вокалистов Ольга КУЦЕНКО, Нина ВАСИЛЬЕВА.

Билеты продаются в кассе концертного зала «Бахор» с 14.00.



К СВЕДЕНИЮ ПОКУПАТЕЛЕЙ!

С 3 марта начинается

СЕЗОННАЯ РАСПРОДАЖА ШВЕЙНЫХ ИЗДЕЛИЙ И ОБУВИ ЗИМНЕГО АССОРТИМЕНТА

по сниженным ценам.

Во всех универмагах и специализированных магазинах города вы сможете купить:

ЗИМНИЕ И ДЕМИСЕЗОННЫЕ ПАЛЬТО из шерстяных тканей,

САПОГИ ЖЕНСКИЕ, ПОЛУСАПОЖКИ МУЖСКИЕ И ЖЕНСКИЕ,

БОТИНКИ МУЖСКИЕ

предприятий Министерства легкой промышленности Узбекской ССР и других республик.

ЦЕНЫ НА ЭТИ ТОВАРЫ СНИЖЕНЫ НА 40 ПРОЦЕНТОВ!

ДОБРО ПОЖАЛОВАТЬ ЗА ПОКУПКАМИ!

Главное управление торговли Ташгорисполкома (телефон 33-68-83).

Узбекское рекламное агентство В/О «Союзторгреклама» (телефон 45-37-24).


## ТЕАТР

3 МАРТА

ГОСУДАРСТВЕННЫЙ АКАДЕМИЧЕСКИЙ БОЛЬШОЙ ТЕАТР ОПЕРЫ И БАЛЕТА УЗБЕКСКОЙ ССР им. А. НАВОИ — в 19.30 **Оптимистическая трагедия.**

ГОСУДАРСТВЕННЫЙ УЗБЕКСКИЙ АКАДЕМИЧЕСКИЙ ТЕАТР ДРАМЫ им. ХАМЗЫ — в 19.30 **Фата Моргана.**

ГОСУДАРСТВЕННЫЙ РУССКИЙ АКАДЕМИЧЕСКИЙ ТЕАТР ДРАМЫ им. М. ГОРЬКОГО — в 19.30 **Свидетель обвинения.**

ГОСУДАРСТВЕННЫЙ ТЕАТР ОПЕРЕТТЫ — в 19.30 **Баядера.**

ГОСУДАРСТВЕННЫЙ РЕСПУБЛИКАНСКИЙ ТЕАТР КУКОЛ — в 19.00 **Я и Вы** (спектакль для взрослых).

4 МАРТА

ГОСУДАРСТВЕННЫЙ АКАДЕМИЧЕСКИЙ БОЛЬШОЙ ТЕАТР ОПЕРЫ И БАЛЕТА УЗБЕКСКОЙ ССР им. А. НАВОИ — в 12.00 **Золушка**, в 19.30 **Тоска.**

ГОСУДАРСТВЕННЫЙ УЗБЕКСКИЙ АКАДЕМИЧЕСКИЙ ТЕАТР ДРАМЫ им. ХАМЗЫ — в 19.30 **Зебуннисо.**

ГОСУДАРСТВЕННЫЙ РУССКИЙ АКАДЕМИЧЕСКИЙ ТЕАТР ДРАМЫ им. М. ГОРЬКОГО — в 12.00 **Игра воображения**, в 19.30 **Свидетель обвинения.**

ГОСУДАРСТВЕННЫЙ ТЕАТР ОПЕРЕТТЫ — в 19.30 **Летучая мышь.**

ГОСУДАРСТВЕННЫЙ РЕСПУБЛИКАЙСКИЙ ТЕАТР КУКОЛ — в 11.00, 13.00 и 15.00 **Дюймовочка.**

ГОСУДАРСТВЕННЫЙ РУССКИЙ ТЕАТР ЮНОГО ЗРИТЕЛЯ —в 11.00 и 14.30 **Мэри Поппинс.**

## ЦИРК

3 МАРТА в 19.30,
4 МАРТА в 16 и 18.00

прощальные гастроли «Экзотическая фантазия». Группа дрессированных гамадрил.

## КИНО

3 МАРТА

**Художественные фильмы:**

«ОГЛЯНИСЬ» — **Ватан; Дружба.** Телефон 66-15-75; **им. 25-летия УзССР.** Телефон 53-65-87; **им. Лисунова.** Телефон 96-34-02; **Искра.** Телефон 39-14-59.

«ПРОВАЛ ОПЕРАЦИИ «БОЛЬШАЯ МЕДВЕДИЦА» — **Чайка.** Телефон 77-06-20; **Нукус.** Телефон 46-70-69; **Москва.** Телефон 33-05-01; **30 лет ВЛКСМ.** Телефон 33-44-52.

«ОБРЫВ» — **им. 50-летия Ташсовета.** Телефон 78-47-25; **Казахстан.** Телефон 35-24-92; **им. Хамзы.** Телефон 91-10-51; **им. К. Ярматова.** Телефон 24-22-66.

«ДЕНЬ КОМАНДИРА ДИВИЗИИ» — **Мир.** Телефон 91-08-30; **Тинчлик.** Телефон 53-86-07.

«ВОЕННО-ПОЛЕВОЙ РОМАН» — **им. Г. Гуляма.** Телефон 48-42-80; **им. С. Рахимова.** Телефон 48-46-71.

«БЕЗ ОСОБОГО РИСКА» — **им. М. Шейхзаде.** Телефон 42-39-74.

«СРЕДЬ БЕЛА ДНЯ» — **Фестиваль.** Телефон 32-78-02.

4 МАРТА

**Художественные фильмы:**

«ОГЛЯНИСЬ» — **Ватан; Дружба.** Телефон 66-15-75; **им. 25-летия УзССР.** Телефон 53-65-87; **им. Лисунова.** Телефон 96-34-02; **Искра.** Телефон 39-14-59.

«ПРОВАЛ ОПЕРАЦИИ «БОЛЬШАЯ МЕДВЕДИЦА» — **Чайка.** Телефон 77-06-20; **Нукус.** Телефон 46-70-69; **Москва.** Телефон 33-05-01; **30 лет ВЛКСМ.** Телефон 33-44-52.

«ОБРЫВ» — **им. 50-летия Ташсовета.** Телефон 78-47-25; **Казахстан.** Телефон 35-24-92; **им. Хамзы.** Телефон 91-10-51; **им. К. Ярматова.** Телефон 24-22-66.

«ДЕНЬ КОМАНДИРА ДИВИЗИИ» — **Мир.** Телефон 91-08-30; **Тинчлик.** Телефон 53-86-07.

«ВОЕННО-ПОЛЕВОЙ РОМАН» — **им. Г. Гуляма.** Телефон 48-42-80; **им. С. Рахимова.** Телефон 48-46-71.


К СВЕДЕНИЮ АВТОЛЮБИТЕЛЕЙ!

**СТАНЦИИ ТЕХНИЧЕСКОГО ОБСЛУЖИВАНИЯ В г. ТАШКЕНТЕ:**

головная СТО — ул. Дружбы народов, 118;
№ 1 — Чиланзарский район, квартал 8, ул. Х. Турсункулова;
№ 2 — массив Юнусабад, ул. Новгородская, 2;
№ 5 — Куйбышевский район, Луначарское шоссе, 299;
№ 7 — Чиланзарский район, квартал 8, ул. Х. Турсункулова;

**В ТАШКЕНТСКОЙ ОБЛАСТИ:**

№ 3 — г. Алмалык, ул. Китве, 3;
№ 4 — г. Чирчик, 4-й микрорайон;
№ 6 — Калининский район, поселок Куйлюк, ул. Нуравшан;
№ 8 — Чиназский район, поселок Чиназ;
№ 14 — г. Ангрен, ул. Южная

**работают по режиму: с 8 до 21.00, без выходных дней.**

**На станции технического обслуживания производятся:** ТЕКУЩИЙ РЕМОНТ, ТЕХНИЧЕСКОЕ ОБСЛУЖИВАНИЕ, ЖЕСТЯНИЦКО-СВАРОЧНЫЕ РАБОТЫ, ОКРАСКА АВТОМОБИЛЕЙ и многое другое.

**В настоящее время на СТО имеются воздушные и масляные фильтры, масло моторное жигулевское, кузова «2140» в сборе, «412» в сборе, «ЗАЗ-968» в сборе и в металле, «ГАЗ-69» — восьмиместный, а также ожидается большое поступление запчастей для автомобилей «ВАЗ».**

**Производственное объединение «Ташавтотехобслуживание».**


Ректорат и коллектив геологоразведочного факультета Ташкентского политехнического института с глубоким прискорбием извещают о смерти начальника бурового полигона, ветерана Великой Отечественной войны

**ПАСЫНКОВА Петра Андреевича**

и выражают соболезнование родным и близким покойного.

Трест «Ташинжстрой» Главташкентстроя выражает глубокое соболезнование прорабу строительного управления № 10 М. Х. Королю в связи с кончиной его отца

**КОРОЛЯ Хаима Давыдовича.**

Коллектив информационно-вычислительного центра Министерства пищевой промышленности Узбекской ССР выражает искреннее соболезнование сотруднице центра Д. И. Енгулатовой в связи со смертью ее мужа

**БЕКБУЛАТОВА Равиля Мухамедовича.**

Коллектив Узбекского агентства В/О «Союзторгреклама» выражает искреннее соболезнование заведующей отделом объявлений Издательства ЦК Компартии Узбекистана С. П. Цимбалюк по поводу кончины ее матери

**ЧЕРНЕЦКОЙ Ольги Саввишны.**




НАШ АДРЕС: 700000, ТАШКЕНТ-П, УЛИЦА ЛЕНИНА, 41. Телефоны отделов: секретариата—335-702; партийной жизни—325-537; промышленности — 330-874; строительства — 325-885; городского хозяйства—325-683; советского строительства и права—325-415; науки, школ и вузов—325-765; литературы и искусства—325-680; информации — 332-895; спорта и военно-патриотического воспитания — 325-532; писем трудящихся — 332-970. Прием объявлений — 338-142. Диспетчер Издательства—327-894; дежурные телефонисты станции Издательства — 339-050.

Газета отпечатана офсетным способом в ордена Трудового Красного Знамени типографии Издательства ЦК Компартии Узбекистана, г. Ташкент.

Р. 08103. Б-2659. Индекс 64691. 1 2 3 4 5 6 7 8 9 10 11 12