Пролетарии всех стран, соединяйтесь!

Вечерний Ташкент

№ 17 (1085). СРЕДА, 21 ЯНВАРЯ 1970 г. Год издания 5-й. Цена 2 коп.

ОРГАН ТАШКЕНТСКОГО ГОРКОМА КП УЗБЕКИСТАНА И ТАШГОРСОВЕТА

Ташкент на стоэневной Ленинской вахте

НОВЫЕ ПРИБОРЫ ПРОХОДЯТ ИСПЫТАНИЯ

Сегодня работники технического отдела завода «Гидрометприбор» приступили к разработке и планировке экспериментального участка по выпуску новых приборов.

В 1970 году предприятие расширит ассортимент своей продукции. Ему предстоит выполнить большой заказ для текстильной промышленности страны. Текстильщики получат на вооружение совершенные аппараты — механические укладчик и переукладчик - рассортировщик штапеля, проекционный прибор для подсчета волокон хлопка, механический раскладчик волокна.

Конструкции новых приборов созданы работниками завода совместно с творческим коллективом ГСКБ «Хлопкоприбор». Экспериментальные образцы еще проходят испытания в ЦНИИХпроме, а завод уже готовится к серийному производству.

30 лет трудится сновальщицей на второй прядильной фабрике ордена Трудового Красного Знамени текстильного комбината ударник коммунистического труда Сания Маматказина. За это время ветеран производства передала свои знания многим молодым работницам. Сейчас они трудятся в разных цехах предприятия.

НА СНИМКЕ: С. Маматказина.

Фото М. Нуриддинова.

ЦСУ говорит: «Хорошо!»

РАЙОН ТЕКСТИЛЬЩИКОВ, МАШИНОСТРОИТЕЛЕЙ, СТУДЕНТОВ...

●*Утренний репортаж*

ТАКОВЫ ФРУНЗЕНЦЫ

На стене одного из зданий в центре Ташкента установлена мемориальная доска. На белом мраморе начертаны слова: «Здесь, в бывшем помещении штаба Туркфронта, с февраля по сентябрь 1920 года работал Командующий войсками Туркестанского фронта член Турккомиссии ЦК РКП(б) и ВЦИК РСФСР Михаил Васильевич Фрунзе».

Многое в Узбекистане связано с именем этого замечательного военачальника и полководца ленинской школы. Под его руководством были наголову разгромлены белогвардейские басмаческие банды, укреплена Советская власть на узбекской земле. Имя Фрунзе носит промышленный район Ташкента, район текстильщиков, машиностроителей, студентов... Отсюда мы начинаем сегодня свой очередной репортаж о предпоследнем дне Всесоюзной переписи населения.

Нам повезло. В переписном отделе № 2, которым руководит Ольга Евсеевна Шендерова, мы встретили старшего экономиста ЦСУ СССР Павлу Ивановну Карголову. Она только что вернулась из поездки по району. Берем у нее небольшое интервью.

— Скажите, Павла Ивановна, какое впечатление у вас о ходе переписи населения в столице Узбекистана?

— **Откровенно говоря, хорошее. Правда, в начале работы были кое-какие шероховатости, которые, кстати, на некоторых участках бытуют и по сей день. Так, например, отдельные пункты переписи не снабжены телефонами и располагаются в неудобных помещениях. Иногда подводит транспорт. Думается, что руководители районов в будущем учтут это.**

Большую помощь в подготовке к проведению важнейшего всесоюзного мероприятия оказало решение городского комитета партии, касающееся переписи населения. Немалую роль сыграла и заблаговременная подготовка кадров.

— Во Фрунзенском районе, — продолжает присутствующая здесь районный инспектор государственной статистики Любовь Сергеевна Шубладзе, — было организовано специальное совещание с инструкторами-контролерами, счетчиками, председателями махаллинских комитетов. Оно проходило в райисполкоме. Присутствовало более 350 человек.

Аудитория с большим вниманием прослушала выступления председателя районного исполнительного комитета депутатов трудящихся Т. Иргашева, его заместителя З. Хабибуллиной, начальника Фрунзенского отдела внутренних дел майора М. Хашимова и начальника паспортного отделения того же отдела майора Ю. Нишанова.

И вот результат. С первых же дней переписи в центральный штаб пришли наши добровольные помощники — пенсионеры, отпускники... Среди них Александр Епимахович Вдовин, участвовавший в проведении первой в СССР переписи населения (1920 года). Сейчас он — заместитель заведующего переписным отделом № 2.

Во Фрунзенском районе Ташкента более 100 тысяч жителей. Здесь 28 крупных промышленных предприятий, три вуза и два техникума. Все они в той или иной мере участвуют в переписи населения. Ее уже закончил ряд участков. Об этом сегодня рапортовали, например, 19-летний контролер, работница 2-й ткацкой фабрики текстильного комбината Катя Власенко, а также некоторые счетчики переписных отделов №№ 1, 3, 4, которыми руководят А. Самакаев, М. Исаев и Ф. Хаджимуратов.

Отряды добровольных народных дружин до поздней ночи патрулируют улицы района. **Все для бесперебойной деятельности счетчиков!**

Работники ЖЭН ежедневно проверяют освещение лестничных клеток в домах. **Все для бесперебойной деятельности счетчиков!**

— Я сменил адрес. Может быть, это затруднит вас, — придя в переписной отдел, говорит аксакал Гани-ака Умаров.

И этот визит также способствует бесперебойной деятельности счетчиков. Таковы фрунзенцы!

Р. ГАБДУЛХАКОВ, В. НИКИШИН, спецкор. «Вечернего Ташкента».

Полиграфисты типографии № 7 Ташкента Анвар Искалиев — ударники коммунистического труда. Досрочно завершив задание пятилетки, они сейчас трудятся в счет 1971 года. Султан Алимов (слева) и

Фото М. Нуриддинова.

Инициативу одобряют обувщики

Значительных успехов в прошлом году добился коллектив Ташкентской обувной фабрики № 2. Сто двадцать обувщиков, применяя прогрессивные методы труда, закончили свое пятилетнее задание. 550 работников уже на грани его завершения.

Годовой план фабрикой был выполнен досрочно — 24 декабря. Дополнительно к плану реализовано продукции на 320 тысяч рублей.

Производственные условия на предприятии за последнее время существенно улучшились. Так, в одном из ведущих цехов — 4-м — установлен и пущен в эксплуатацию высокопроизводительный конвейер без заданного ритма.

Ввод в действие новой техники и передовой технологии окажет свое воздействие на повышение производительности труда, на улучшение качества выпускаемой продукции и на снижение ее себестоимости. Экономисты фабрики подсчитали, что в 1970 году новая конвейерная линия даст предприятию экономическую эффективность в 42 тысячи рублей, а внедрение рационализаторских изобретений — 50 тысяч.

Будут освоены и запущены в производство 76 новых моделей. Каждая из них — это дань красоте, моде и практичности. Впрочем, и не только. Совершенные конструкции обуви, методы рационального раскроя — все это позволит обувщикам сберечь более тысячи дециметров различных кожтоваров и на три тысячи рублей других вспомогательных материалов.

Развивая социалистическое соревнование в честь 100-летия со дня рождения В. И. Ленина, вскрывая еще неиспользованные внутренние производственные резервы, рабочие, ИТР и служащие фабрики взяли на себя обязательство — годовое задание выполнить 24 декабря, а план пятилетки завершить 10 декабря 1970 года.

В настоящее время на фабрике широко обсуждается обращение коллективов швейной фирмы «Юлдуз» и Ташкентского завода бытовых холодильников. Оно находит живой отклик и горячее одобрение всех тружеников предприятия.

А. НУРМУХАМЕДОВ, директор обувной фабрики № 2.

ХОРОШИЕ РЕЗУЛЬТАТЫ

Славно потрудился в минувшем году коллектив автодормехбазы Ленинского района. Годовой план грузоперевозок выполнен на 102,5 процента, а себестоимость снижена против плана на один процент. Сэкономлено 4.000 литров бензина.

Добрая слава идет здесь о неутомимых рационализаторах, которые внесли свой достойный вклад в общее дело. Так, например, слесари С. Джелтыбаев и Ф. Горкун своими силами сделали вулканизационный аппарат, который позволил сэкономить 150 рублей в год. Слесари С. Джелтыбаев и М. Старков сделали стенд для ремонта карбюраторов и бензонасосов, что повысило производительность и культуру труда и дало 800 рублей экономии.

Рационализаторы по-хозяйски используют бывшие в употреблении станки, отдельные их узлы и части. Так, например, главный инженер В. Деревянкин, слесарь Ю. Аджимеров своими силами восстановили электротельфер, взятый ими из утильсырья. Умельцы также изготовили наждачное точило, продлили жизнь списанного в утиль токарного станка.

За год здесь предложено 8 рационализаторских новшеств на сумму 2.500 рублей. Все они внедрены.

В юбилейном соревновании первенство по базе держат шоферы Б. Новиков, В. Волосных, И. Исмаилов, слесари Ю. Аджимеров, Н. Старков, грузчики М. Нишанов, Т. Кирлидис.

ДЕЛУ ЛЕНИНА И ПАРТИИ ВЕРНЫ

Восемь тысяч и миллион — эти две цифры называют сейчас в своих беседах среди рабочей и учащейся молодежи Ташкента ветераны комсомола. Первая цифра — это примерное количество комсомольцев, насчитывающихся полвека назад во всем Туркестанском крае, вторая — нынешнее число членов ВЛКСМ только одной среднеазиатской республики — Узбекистана.

Беседы посвящены полувековому юбилею первого съезда комсомола Туркестана, который открылся 21 января 1920 года в Ташкенте. Его почетным председателем был избран В. И. Ленин. Горячо приветствуя Владимира Ильича, делегаты писали ему, что съезд «ставит своей главнейшей задачей объединить все молодые революционные силы для поддержания и укрепления Советской власти на Востоке».

О значении съезда в жизни комсомола Советского Востока, о том, как он еще больше сплотил молодежь вокруг Компартии Туркестана, рассказывают члены созданной при Ташкентском горкоме ЛКСМ Узбекистана ячейки комсомольцев двадцатых годов. Они и сейчас в строю, эти двести живых свидетелей незабываемых событий.

Сегодня большая группа комсомольских пропагандистов городов и сел Ташкентской области пришла на выставку «Компартия Узбекистана в борьбе за осуществление ленинских идей в республике». У экспозиций, освещающих первые шаги комсомола Туркестана, они подолгу рассматривают пожелтевшие от времени фотографии делегатов съезда, портреты первых комсомольских вожаков среднеазиатских республик.

(УзТАГ).

КОМСОМОЛЬЦЫ — ПРОПАГАНДИСТЫ

Задачам, стоящим перед пропагандистами системы комсомольского просвещения в связи с изучением Тезисов ЦК КПСС к 100-летию со дня рождения В. И. Ленина, содержанию и методике их работы — этим вопросам был посвящен однодневный семинар, проведенный Домом политического просвещения обкома и горкома комсомола.

В нем участвовало более 150 человек: секретари райкомов комсомола, председатели методических советов, пропагандисты кружков «Беседы о производственном коллективе» и «Беседы о нравственности».

ВКЛАД В ОБЩЕЕ ДЕЛО

В подготовке к Всесоюзной переписи населения принимали участие люди многих профессий, работающие в различных организациях, учреждениях, на предприятиях. У каждого была своя забота, свой вклад в общее дело.

Проходя по столице, можно увидеть большие алые полотна, извещающие горожан о Всесоюзной переписи. Их изготовил комбинат внешнего оформления города.

Около тридцати десятиметровых лозунгов висят в центре Ташкента.

В 12-м переписном отделе Октябрьского района уже завершается перепись, идет первоначальная обработка документов.

НА СНИМКЕ: счетчик З. Кострыкина ведет перепись на квартире А. Артыковой. Характерно то, что А. Артыкова в 1920 году сама активно участвовала в проведении переписи.

Фото М. Нуриддинова.

ЯНВАРСКИЕ ПОМИДОРЫ И ОГУРЦЫ

В специализированном овощеводческом хозяйстве — тепличном комбинате № 1, что в Калининском районе, — в разгаре массовая уборка помидоров и огурцов. В лечебные и детские учреждения, предприятиям общественного питания Ташкента отгружено 6 тонн свежих томатов. Площадь «стеклянных огородов» с начала года расширилась на три гектара.

Управившись со сбором первого урожая, земледельцы на высвобожденных площадях приступили к севу и посадке. И это — невзирая на то, что на дворе январский мороз и снег. Теплицы овощного гиганта отапливаются дешевым топливом — газом.

(УзТАГ).

САМЫЙ БОЛЬШОЙ ВЫПУСК

За все время своего существования Ташкентская государственная консерватория не выпускала такого количества высококвалифицированных музыкантов, как в этом году.

— Обычно в год получали высшее музыкальное образование 140—150 человек, — говорит проректор по учебной работе В. Ф. Пулатов. — В этом же году творческие коллективы республики пополнятся еще 227 пианистами, скрипачами, дирижерами, оркестрантами, певцами.

Представители Ленинградской консерватории будут возглавлять прием государственных экзаменов. Сейчас у дипломантов напряженная пора подготовки к испытаниям на зрелость.

У. УСМАНОВ.

●ИНТЕРВЬЮ ДНЯ

ФАБРИКА ЗДОРОВЬЯ

В пейзаж ташкентского массива Северный Алмазар строители «вписали» новое четырехэтажное здание. Это — фармацевтическая фабрика Главного аптечного управления Министерства здравоохранения Узбекской ССР.

...В светлых цехах установлено новейшее оборудование, аппараты отечественного производства и присланные из стран народной демократии. Впечатляюще выглядит галеновый цех. Его разделяет внушительных размеров загрузочная площадка, напоминающая эстакаду. В днище вмонтирован 21 аппарат для изготовления экстрактов и настоек. Здесь же — реакторы для смешивания спирта с водой, агрегат для получения йода. Цехом освоен выпуск нескольких видов мазей и настоек.

Учитывая климатические условия Узбекистана, строители смонтировали холодильную камеру, где можно хранить до 10 тонн настоек, экстрактов и различную скоропортящуюся продукцию, 16 вентиляционных установок обеспечат чистый воздух во всех цехах.

...Одним из наиболее популярных средств от головной боли является пентальгин, неофициально именуемый «пятичаткой». Выпуск этого препарата впервые в республике освоен таблеточным цехом фармфабрики УзГАПУ. В числе трех видов продукции, выпускаемых цехом, — таблетки содовые и пирамидон с анальгином. Освоен также выпуск аптечек — «колхозной» и спецаптечки, предназначенной для оказания помощи при случаях отравления ядохимикатами в период дефоляции хлопчатника.

В пусковом периоде находится ампульный цех. Скоро и его продукция появится в аптечной сети республики.

О мощностях и продукции нового предприятия, когда с полной нагрузкой будут работать все цехи, нашему корреспонденту рассказал директор фармацевтической фабрики УзГАПУ К. А. Абдуллаев.

— Предприятие будет выпускать в течение года 10—15 тонн таблеток, 6 тонн драже, 10 миллионов ампул различного назначения, около 40 наименований настоек в различной фасовке, экстрактов мазей, спиртовых растворов.

Проектом не предусмотрели бинторезный цех, его пришлось создавать уже тогда, когда шли монтажные работы. Он будет выпускать больничные бинты всех существующих стандартовых размеров.

На фабрике трудится молодой и дружный коллектив. Все производственники регулярно выполняют дневные задания. В числе лучших можно назвать имена фасовщицы К. Исхаковой и гранулировщицы Р. Исмаиловой из табельного цеха, Ф. Усмановой из галенового цеха и многих других.

Новое фармацевтическое предприятие еще полнее обеспечит аптечную сеть республики многими необходимыми медикаментами.

И. СУЦКЕВЕР, ст. редактор Главаптекоуправления Минздрава УзССР.

По Советскому Союзу

ЗОЛОТЫЕ САМОРОДКИ КОЛЫМЫ

МАГАДАН. (Корр. ТАСС). Два золотых самородка подняты один за другим в шахте № 168 колымского прииска «Курчатовский». Вес первой находки 26, второй — 171 грамм.

Геологи считают, что в шахте залегают гнездами россыпи крупного золота, и первые два самородка отнюдь не будут последними.

МАШИНЫ ЧИСТОТЫ

Машины для уборки общественных зданий создали специалисты института коммунального машиностроения в Ленинграде.

Всего за час может натереть до блеска более 700 квадратных метров паркета «Юпитер». Устройство для отсоса пыли позволило использовать эту машину в залах Государственного Эрмитажа. Капроновые щетки агрегата «Марс» дают возможность и натирать, и мыть полы. Благодаря «Марсу» на 25 процентов сокращено число уборщиц в крупнейшем универмаге — Доме ленинградской торговли, залы которого посещают за день свыше 120 тысяч человек. Втрое ускорила уборку станции метро «Технологический институт» электрическая щетка «Ромашка».

Подсчитано, что применение новых машин позволит только в городе на Неве высвободить для других работ более 30 тысяч человек.

Серийное производство агрегатов чистоты начнут в нынешнем году машиностроители Харцызска (Донецкая область).

(Корр. ТАСС).

Ленинград.

ГОРЯЧИЙ РАЗЛОМ ЗЕМНОЙ КОРЫ

Разлом земной коры, который служит интенсивным проводником тепла из недр планеты, обнаружен на полуострове Мангышлак. В скважине, пробуренной на глубину 3.937 метров, зарегистрирована температура 191 градус по Цельсию.

Сейсмические исследования показали, что горячий разлом шириной примерно в километр пересекает полуостров с севера на юг и уходит на большую глубину. Из разведочных скважин получена вода, нагретая до температуры свыше ста градусов.

Специалисты предполагают использовать термальные воды Мангышлака для теплофикации городов и поселков полуострова, где сейчас создается крупная база нефтяной и газовой промышленности.

(Корр. ТАСС).

Алма-Ата.

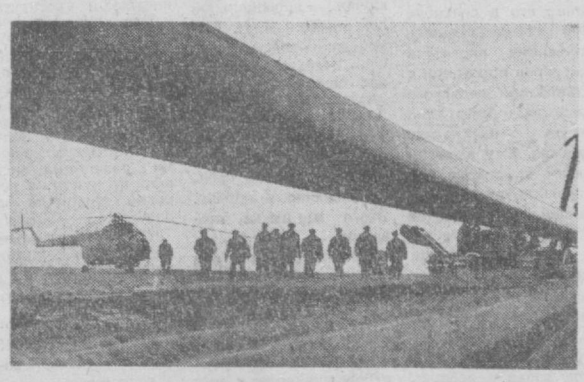

Строители нефтепровода Узень — Гурьев — Куйбышев взяли обязательство к 100-летию со дня рождения В. И. Ленина завершить укладку труб и в 1970 году сдать нефтепровод в эксплуатацию. Мангышлакская нефть уже пришла в Гурьев. Прокладка трассы продолжается.

НА СНИМКЕ: вертолет доставил строителей на трассу.

Фото Г. Кошкинцева. (Фотохроника ТАСС).

На страницах зарубежных газет

▲ На Международной теоретической конференции в Москве: «Борьба против антикоммунизма — боевая задача антиимпериалистических сил».

▲ **Указом Президиума Верховного Совета СССР за выдающиеся заслуги в развитии советской литературы и плодотворную общественную деятельность писателю Исаковскому Михаилу Васильевичу присвоено звание Героя Социалистического Труда с вручением ему ордена Ленина и Золотой медали «Серп и Молот».**

● *Партийная жизнь*

КАК МЫ ПРОВОДИМ СОБРАНИЯ

У нас, в партийной организации аппарата управления транспорта Главташкентстроя, стали выносить на собрания один узловой вопрос, причем такой, который не рассматривается профсоюзной или комсомольской организациями. Когда намечается план работы, приглашаются на бюро председатель месткома, секретарь комитета комсомола. Советуются, кому что обсудить. Понятно, что вопросы не должны быть случайными или надуманными. Актуальность — первейшее требование.

На открытых партсобраниях обсуждаются вопросы о ходе выполнения плана оргтехмероприятий, об обеспечении безопасности движения, о выполнении производственного плана, о марксистско-ленинской учебе, работе месткома и комитета комсомола.

Изменился подход к решению производственных задач. Слушали раньше, скажем, отчет начальника отдела эксплуатации и в постановлении все сводили к тому, что и как изменить в технологии, в планировании. Это была попытка что-то сказать за отделы эксплуатации, планово-экономический.

Теперь воздействие партийной организации на хозяйственно-экономические проблемы значительно усилилось. Начало было положено партийным собранием, на котором обсуждалась статья сталевара завода «Электросталь» коммуниста П. Абашкина — «Коммунист в своей организации», напечатанной в газете «Правда».

Докладчик и выступившие в прениях коммунисты, вскрывая недостатки в стиле и методах работы партийного бюро, деятельности каждого коммуниста, указывали, как это отражается на соблюдении трудовой и производственной дисциплины, повышении производительности труда, использовании автомобильной техники.

На собрании критиковали некоторых начальников отделов, которые считали свою миссию законченной, как только составленные ими мероприятия утверждались руководством управления. Не проявляли они настойчивости в их осуществлении, не пытались разъяснить и их значение помочь реализовать их работникам автохозяйств.

Партийные бюро и коммунисты — начальники отделов учли критические замечания.

Большую помощь в улучшении планирования работы партийного бюро, в подборе вопросов, выносимых на партийное собрание, оказала статья инструктора Куйбышевского РК КП Узбекистана А. Скоробогатовой «Повестка дня собрания», опубликованная в газете «Вечерний Ташкент».

Сейчас к подготовке собраний партбюро стремится привлечь как можно больше людей. Если намечается открытое собрание, то в подготовке его участвуют и беспартийные. Это повысило их активность.

Помнится, в мае прошлого года коммунисты обсуждали решение Октябрьского РК КП Узбекистана по подбору, расстановке и воспитанию руководящих кадров автохозяйств. Вопрос этот для нас был новый. Он не раз подымался на партийных собраниях. К сожалению, текучесть не уменьшалась. Людей увольнялось с работы больше, чем принималось.

Не изменилось положение с текучестью кадров и после такого бурного обсуждения этого вопроса на собрании и принятия неплохого решения.

Выходит, что наши решения не достигли цели. Почему же они оставались на бумаге? Ответом на этот вопрос как бы явились выступления коммунистов А. И. Балмашанова, О. Требко, С. Елфимовой, В. Черепанова, М. Вдовенко, К. Рахматуллаева, Т. Касымова и других, партийное бюро заметно улучшило организаторскую и воспитательную работу, усилило контроль за выполнением принятых решений. О ходе их осуществления наш секретарь А. А. Коротков теперь регулярно докладывает на собраниях. К проверке исполнения привлекаются, как правило, все члены бюро и многие коммунисты.

Теперь у нас ни одно решение не остается забытым. Повседневная проверка исполнения повысила у коммунистов чувство ответственности, воспитывает творческое отношение к делу.

Партийное бюро всячески развивает инициативу коммунистов и беспартийных, внимательно прислушивается к их голосу. И это поднимает дух, настроение людей, пробуждает у них стремление сделать еще больше и лучше.

С избранием новых членов партийного бюро и, в частности, заместителя секретаря партийной организации Геннадия Климычева, заметно оживилась работа группы народного контроля.

Но у партийной организации аппарата управления транспорта Главташкентстроя еще много нерешенных задач, на что и должно быть направлено внимание коммунистов. В частности, думается, было бы полезным на одном из ближайших партийных собраний обсудить вопрос повышения роли аппарата управления в подъеме работы автомобильных баз и авторемонтного завода.

Да, не все у нас идет гладко. Есть еще много недостатков, трудностей, и партийной организации приходится тратить немало сил на их преодоление. Но мы знаем, что наши усилия окупятся сторицей.

П. СЕЛЕЗНЕВ.

После отчетно-выборного собрания у нас многое изменилось в лучшую сторону. Сделав правильные выводы из критических замечаний коммунистов А. Балмашанова, О. Требко, С. Елфимовой, В. Черепанова, М. Вдовенко, К. Рахматуллаева, Т. Касымова и других, партийное бюро заметно улучшило организаторскую и воспитательную работу, усилило контроль за выполнением принятых решений. О ходе их осуществления наш секретарь А. А. Коротков теперь регулярно докладывает на собраниях. К проверке исполнения привлекаются, как правило, все члены бюро и многие коммунисты.

Теперь у нас ни одно решение не остается забытым. Повседневная проверка исполнения повысила у коммунистов чувство ответственности, воспитывает творческое отношение к делу.

Партийное бюро всячески развивает инициативу коммунистов и беспартийных, внимательно прислушивается к их голосу. И это поднимает дух, настроение людей, пробуждает у них стремление сделать еще больше и лучше.

С избранием новых членов партийного бюро и, в частности, заместителя секретаря партийной организации Геннадия Климычева, заметно оживилась работа группы народного контроля.

Но у партийной организации аппарата управления транспорта Главташкентстроя еще много нерешенных задач, на что и должно быть направлено внимание коммунистов. В частности, думается, было бы полезным на одном из ближайших партийных собраний обсудить вопрос повышения роли аппарата управления в подъеме работы автомобильных баз и авторемонтного завода.

Да, не все у нас идет гладко. Есть еще много недостатков, трудностей, и партийной организации приходится тратить немало сил на их преодоление. Но мы знаем, что наши усилия окупятся сторицей.

П. СЕЛЕЗНЕВ.

УСТРЕМЛЕННЫЙ В БУДУЩЕЕ...

12 января с. г. на страницах нашей газеты было опубликовано обращение коллектива Ташкентского завода бытовых холодильников ко всем трудящимся промышленных предприятий города — встанем на 100-дневную Ленинскую ударную вахту, выполним план четырех месяцев 22 апреля!

Сегодня мы расскажем о том, как трудятся приборостроители в эти дни.

ПОКА что две истории завода стоят рядом бок о бок. Одна именуется артелью «Рекорд». От нее остались низкие постройки и далекое воспоминание о том времени, когда изготовляли здесь ведра, тазы, бачки. Еще в одном из этих помещений осваивался выпуск холодильника «Восток». А вот «Оазис» начал собираться сразу в новом,

высоком и светлом здании.

— Предприятие сейчас находится в стадии реконструкции, — говорит директор завода И. Тагиров. — Будут возведены еще два больших корпуса.

И они-то сметут окончательно следы старого. Ведь все строительство будет вестись в существующих границах предприятия, без расширения его территории. А значит на месте тех производственных помещений, которые уйдут в прошлое в недалеком будущем...

Ташкентский завод бытовых холодильников живет будущим. И в этой устремленности заключена основная движущая сила этого небольшого слаженного рабочего коллектива, который поступательно наращивает свои производственные темпы. Еще в прошлом году в его плане значилось 50 тысяч холодильников, а в этом — 64.

...Темные металлические корпуса холодильников, чуть покачиваясь, медленно поднимаются по глубокой шахте из штамповочно - заготовительного цеха в малярно-сборочный. Бесконечные вереницы несколько раз огибают малярку. На ее пути огромные сушильные агрегаты. На ее пути быстрые сноровистые руки маляров и шлифовщиц.

Малярно - сборочный цех не только один из основных, но и лучших. В социалистическом соревновании он удерживает переходящее Красное знамя...

Начальник цеха Э. Казин делится с нами своими думами:

— Дали мы слово к 100-летию со дня рождения В. И. Ленина выполнить план четырех месяцев. И теперь каждый трудится, как говорят, не за страх, а на совесть. Старается, чтобы качество было отличное. С начала года за две прошедшие недели коллектив собрал 100 сверхплановых холодильников.

Сборочный участок находится этажом выше. Корпуса, двери, или, одним словом, заготовки холодильников, подают сюда тоже по конвейеру. Конвейерные линии тянутся не только вдоль цехов и участков, но и с этажа на этаж. Вот только на испытательной станции готовые холодильники стоят прямо на полу. Но и здесь скоро протянутся механические воздушные дороги. Они уже монтируются. Работу эту проводит бригада слесарей, которой руководит ударник коммунистического труда Анатолий Дроздов.

Многое для завода сделано этим трудолюбивым человеком. И хотя давно списан с производства холодильник «Восток», но не забыто еще то время, когда энтузиасты-инструментальщики взяли на себя изготовление оснастки для него. А потом они создавали ее для «Оазиса».

Анатолий выполнял сложную работу, не имея под рукой даже образцов. Иногда подходил к начальнику цеха Георгию Васильевичу Маракулину и излагал свои соображения, что, мол, неплохо бы... Начальник цеха сам рационализатор, и, конечно, понятна ему другая ищущая душа. Садились они рядом, обдумывали новое предложение, находили для него наиболее рациональный способ осуществления.

Немало побывало за последнее время на предприятии представителей с других заводов, где изготовляются холодильники, — из Баку, Душанбе, Риги. Приезжали в Ташкент за опытом и, надо сказать, возвращались обратно не с пустыми руками. А слесарь шестого разряда Анатолий Дроздов, как и другие заводские рационализаторы, продолжает свои творческие поиски. Простор для их мысли широк. Ведь предприятие взяло курс на полную механизацию и автоматизацию производственных процессов.

Недавно в жизни Дроздова произошло большое и важное событие. Он получил Почетную грамоту ЦК Компартии Узбекистана, Президиума Верховного Совета и Совета Министров Республики.

Испытательная станция располагается непосредственно в сборочном цехе. Чуть поодаль от того места, где работают слесари-инструментальщики, тянется лента сборочного конвейера. По бокам его — рабочие, и каждый выполняет свою операцию. Слесари М. Пищенко и А. Ермилова принимают корпусы, отливающие привычной матовой белизной, на сборку. Они производят крепление верхней и нижней петель. Галина Кузьмина устилает стенки корпуса теплоизоляционным материалом. Потом в корпус вставляется внутренний шкаф, крепится цанговыми заклепками; производится установка и крепление агрегата. Люди работают споро, вдумчиво. Движение каждого рабочего настолько отработано, что ни единой задержки.

К бригаде Н. Безрукова прикреплены восьмиклассники школы № 55, которые проходят здесь практику. Они уже многому научились.

— Вот кончу десятилетку, — говорит Сережа Евтуков, — и приду сюда работать.

Замечательные труженики в малярно-сборочном цехе, а лучшими считаются бригады, которыми руководят Мария Бурова, Галина Щелокова, Лариса Ершова.

До 230 холодильников «Оазис-2» ежедневно сходит со сборочного конвейера. А в технологическом и конструкторском бюро уже разрабатываются конструкции новой разновидности этой марки — «Оазис-3».

Красивая панорама открывается с высоты производственного корпуса. На фоне горных хребтов Тянь-Шаня вырисовываются дома-красавцы по Луначарскому шоссе. В лесах новостройек город. Ему принадлежит будущее. Будущим живет и коллектив завода бытовых холодильников. Но уже недалек тот день, когда он обретет свою полную силу и сможет дать в год народному хозяйству 100 тысяч очень нужных и совершенных аппаратов, с поэтичным названием «Оазис».

В. ЛАПИНА.

НА СНИМКАХ: слева (сверху вниз): Анатолий Дроздов на монтаже конвейера испытательной станции.

Шаира Ташкентбаева — одна из самых молодых производственниц. Пришла на завод осенью после десятилетки.

Конвейерная линия на малярном участке.

Вверху справа — конструктор Юрий Савин за разработкой «Оазис-3».

Фото И. Шаннагамова.

В духе революционных традиций

Большое внимание военно-патриотическому и историко-революционному воспитанию уделяется в школах Октябрьского района. В школе № 65 создан клуб боевой славы, в котором сосредоточено большое количество экспонатов, альбомов и других материалов, рассказывающих о великом подвиге советского народа в годы Великой Отечественной войны.

Преподаватель Ш. Бахрамов проводил военизированные походы по местам боев с басмачами, соревнования юных стрелков, авиамоделистов. Много интересного вносят в свой повседневный труд преподаватель гражданской обороны школы № 8 И. Т. Рогин, заместитель директора по военно-патриотическому воспитанию школы № 111 Р. Ахмедшин. В этой школе, носящей имя прославленного полководца Буденного, была проведена специальная теоретическая конференция, на которой присутствовали бывшие воины.

Весь второй этаж школы украшен фотовитринами, стендами и другими документами, рассказывающими о славном пути Советской Армии в годы гражданской и Отечественной войн.

Стало традицией проводить «День призывника», организовывать встречи с ветеранами революции.

В школе № 42 им. Чкалова перед учащимися выступил Герой Советского Союза С. Борзенко. А в школе № 16 состоялась торжественная пионерская линейка, посвященная награждению учителей медалью «50 лет Вооруженных Сил СССР». Юные следопыты, учащиеся школы № 4 имени Навои, включились в поиск и помогли разыскать адреса участников борьбы с басмачами. Многие члены их семей стали получать пенсию. В этом большая заслуга директора школы, заслуженного учителя УзССР Х. Шагаева, участника гражданской и Великой Отечественной войн. Более 14 стрелковых кружков, 7 авиамодельных, 11 радиокружков, 20 кружков «Юных следопытов» работают в школах района. Об этом говорилось на специальном совете при инспектуре района, созданном для координации всей деятельности по военно-патриотическому воспитанию учащихся.

По материалам июльского (1969 г.) Пленума ЦК КПСС о воспитании молодежи в духе революционных и военных традиций советского народа будет проведена научно-методическая конференция преподавателей общественных наук школ Октябрьского района.

Д. СУПОНИЦКИЙ,

Х. АЛЬТМАН.

На улице Ленинградской строители СУ-69 «Высотстрой-11» возводят административное здание. Высокой выработки добились здесь строители П. Кожевников, М. Мирзаев, М. Коноплева, которых вы видите на снимке. Они выполняют дневное задание на 130—140 процентов.

Фото И. Шаннагамова.

ПРОЙДЕНО 1500 ПОГОННЫХ МЕТРОВ

На массиве «Север» ведутся дренажные работы. Цель их — понижение уровня грунтовых вод на месте возведения будущих домов.

Как сообщил начальник ПТО Таштрансстроя О. А. Козмидиади уже закончено 1.500 погонных метров дренажа, осталось примерно столько же. Когда эти работы будут закончены, и делу приступят строители.

● *Рассказы о трудовой славе*

ПО ОТЦОВСКИМ СТОПАМ

Юрий и Зоя — самые младшие представители большой и дружной семьи Тухмановых. Они приняли трудовую эстафету от своего отца, старших братьев и сестер.

Отец — Валентин Георгиевич Тухманов всего год, как ушел на пенсию. Более четверти века проработал он на «Таштекстильмаше», эвакуировавшись вместе с предприятием из Ростова в годы Великой Отечественной войны.

В старшем Тухманове словно сконцентрировались все лучшие черты рабочего человека. Он немногословен, но деловит. Если что обещал сделать, можно надеяться: не подведет.

Строго следовать этим жизненным принципам научил он и своих детей, с малого возраста прививая им уважение к трудовым мозолям.

Одного за другим приводил В. Г. Тухманов своих детей на родной завод. С 16-ти лет начали здесь трудиться трое сыновей и две дочери. Первой жизненной школой стал для них инструментальный цех. Сюда же пришел, достигнув совершеннолетия, и Юрий Тухманов. Стал слесарем, да еще каким! В недавнем заводском соревновании слесарей он завоевал звание лучшего рабочего по своей профессии. А ведь он не только успешно работает, еще и учится в техникуме. Весной будет защищать диплом.

Зоя — самая младшая Тухманова. Она трудится в техническом отделе этого же цеха. Веселая, сноровистая девушка. В этом году поступила в техникум. Мечтает стать инженером, как ее старшая сестра Люба. А начинала Люба тоже здесь — в инструментальном.

А. ГЕХТЛЯР.

СЧАСТЛИВОГО ПУТИ, АРМАИС!

Трамвай «подлетел» к стоявшей на пути девушке так неожиданно, что беда казалась неминуемой. Но тут из находившейся поблизости машины выскочил шофер. Его руки успела в последнее мгновенье оттолкнуть девушку в сторону. Трамвай затормозил, но отбросил смельчака к стоящей на дороге машине... Это был водитель третьего Ташкентского автокомбината Армаис Мираков.

— На комбинат Армаис пришел шесть лет назад после демобилизации из рядов Советской Армии, — сказал С. Соколовский, начальник автоколонны, в которой работает Мираков. — Здесь бывший воин окончил курсы шоферов, стал опытным водителем. Случай на трамвайной линии — единственное «ЧП» в его практике.

Товарищи по бригаде, борющейся за звание коллектива коммунистического труда, от души пожелали Армаису счастливого пути.

В. ШЕВЦОВ,
(Корр. УзТАГ).

● *Пусть горит земля под ногами пьяниц и хулиганов*

Перед судом товарищей

ДЕТЕЙ пятеро. Старшему — одиннадцать лет, младшему — полгода. Этого ребенка не раз в ноябрьскую стужу в одной рубашонке находили соседи то в арыке, то на цементном полу в кафе, отогревали, поили теплым молоком. А затем возвращали матери и получали в ответ от нее пьяную площадную брань, иногда и побои. Но по-соседски все прощали: «Может, образумится?»...

И вот Маргарита Назарова и отец детей — Саноавр Хайруллин — предстали перед товарищеским судом квартала Д-19 Чиланзарского района. Собравшихся на суд не вмещает зрительный зал Дома культуры имени Усмана Юсупова. Присутствующие — все до одного — обвинители этих горе-родителей; они же и заботливые, милосердные защитники их детей.

В каждом выступлении свидетелей — обличение этих так называемых «родителей», калечащих своих детей и пагубно влияющих на окружающих:

— На работу и с работы домой пробираемся окольными путями, чтобы не встречаться с Маргаритой и не слышать ее ругани, не видеть рукоприкладства.

— Наши дети начали говорить на лексиконе Назаровой и Хайруллина.

Таковы некоторые показания свидетелей.

На суде выясняется, откуда берутся средства на бесконечную пьянку. Назарова цинично отвечает, что ее муж Хайруллин — старший преподаватель по физическому воспитанию ТИИИМСХ — прилично зарабатывает, и она ворует у него деньги, да и сама получает пособие по многодетности. Кроме того, она распродала все, что было в доме: от галстуков мужа до детских игрушек. Красть деньги Назарова научила и 11-летнего сына.

— Как относится ко всему этому муж? — спрашивает судья.

— Он добрый, прощает, особенно когда выпиваем вместе. А как напьется, то скандалит. Но милиция забирает его, а не меня. Ведь у меня грудной ребенок и еще дети.

Перед товарищеским судом предстал и Хайруллин, человек лет пятидесяти. 22 года работает преподавателем. Но как оказалось, это одна сторона медали, а обратная не в его пользу: бросил одну семью, дети воспитывались без него. А Хайруллин женился на Назаровой, и теперь они пьют вместе. О детях он не думал ни тогда, ни теперь. Поведение его в сентябре 1969 года обсуждалось в парткоме института инженеров ирригации и механизации сельского хозяйства. Хайруллин обещал прекратить пьянство. Ему вынесли строгое взыскание. А в ноябре, выехав с группой студентов на сбор хлопка, вскоре самовольно вернулся в город. Здесь за мелкое хулиганство был осужден на 15 суток. Вернувшись домой, снова пьянствовал, дебоширил, сквернословил...

Гневно прозвучали на суде слова матери четырех детей и пяти внуков, персональной пенсионерки З. Н. Мухамеджановой:

— Назарова позорит священное слово «мать». Она вместе с Хайруллиным губит самое дорогое — душу своих детей. Они их воспитывают по своему подобию и образу. Этого мы им не позволим.

Товарищеский суд по единодушному требованию присутствующих вынес решение: войти с ходатайством в комиссию по делам несовершеннолетних при Чиланзарском райисполкоме о лишении Назаровой и Хайруллина родительских прав. Поставить вопрос о возможности проживания Назаровой в Ташкенте. Материал о Хайруллине передать на рассмотрение администрации института.

Товарищеский суд и присутствующие обратили внимание общественности на необходимость ведения воспитательной работы и борьбы с пьянством, хулиганством и другими антиобщественными явлениями, мешающими жить и спокойно трудиться людям.

Пусть горит земля под ногами хулиганов и пьяниц!

Г. АЛЬМУХАМЕДОВ,
секретарь парторганизации ЖЭК № 9 Чиланзарского района.

● *Обзор редакционной почты*

Большие и малые упущения

„УЖЕ НЕСКОЛЬКО месяцев со своей семьей живу в жилом массиве Северо-Восток-2. Дома спланированы очень хорошо, что позволяет вести строительство спортивных комплексов, парков, озеленение.

И вдвойне обидно, что для жителей массива не имеется культурно-бытовых предприятий. Можно лишь мечтать о клубе, кинотеатрах, спортплощадках. Есть много неурядиц и в благоустройстве».

Эти строки взяты из письма читательницы З. Островской. Взволнованно пишет она о больших и малых проблемах нового массива.

Большая группа жильцов дома № 74 массива Северо-Восток-2 пишет, что до сих пор не построен ни один из запланированных пяти детских комбинатов. Один начали было возводить, но неожиданно... законсервировали.

Другая важная проблема массива — транспортная. На единственном маршруте № 69, который связывает Северо-Восток-2 с центром города, должно курсировать десять автобусов. Но на самом деле их бывает меньше. Пользуясь этим, шоферы служебных машин любезно предлагают свои услуги, конечно, не бесплатно. В какой-то степени транспортную заглоздку можно было бы разрешить, продлив маршрут трамвая № 13. Но руководители трамвайно-троллейбусного управления, видимо, имеют на сей счет свои соображения.

Планомерного, гармоничного строительства не получилось и при возведении массива Каракамыш. Этот микрорайон начал возводиться три года назад на территории колхоза Ахунбабаева. И название у него не случайное. Потому что возник на месте, где когда-то росли заросли камыша.

Сейчас на массиве проживает около десяти тысяч человек. Газ, горячая и холодная вода, отопление создали хорошие жилищные условия. Однако здесь имеются лишь один промтоварный и один продовольственный магазины. До сих пор не открыто ни одного предприятия культурно-бытового назначения. В безобразном состоянии находятся тротуары и дороги.

В своих письмах в редакцию жители массива А. Мифтахова и А. Попов сообщают, что уличное освещение не горит, нет ни одного телефона-автомата, в заброшенном состоянии ирригационная сеть.

Мы рассказали о тех вопросах, которые волнуют жителей двух новых жилых массивов. И требуют они скорейшего разрешения. Тут есть над чем подумать строителям, работникам жилищных управлений и благоустройства.

П. КАЗАКОВА.

НОВЫЕ КНИГИ

ЧЕЛОВЕК И ДЕЛЬФИН

Пятнадцать лет, проведенных мною в водах мирового океана, дали возможность наблюдать за дельфинами. В наших водах они водятся в Черном, Японском, Охотском морях и Тихом океане. Люди внимательно присматриваются к этим загадочным существам, проводят исследования и эксперименты, цель которых — установить уровень способностей дельфинов, привлечь их на службу человеку. Результаты этой работы сулят большие возможности.

Долгое время дельфина Эльвара держали в одиночестве; он общался только с дрессировщицей. Лежа в ванне, этот дельфин имел привычку набирать в рот воду и выбрасывать ее в экспериментатора. Однажды дрессировщица, обрызганная водой, крикнула ему: «Прекрати это!». Прошло несколько секунд, и в воздухе раздалось: «Пре-кра-ти это». За 15 месяцев Эльвар научился воспроизводить в воде и на воздухе звуки, подобные человеческой речи. Он был обучен произносить свое имя, слова «больше», «вверх», «громче» и даже отдельные фразы.

Другие опыты выявили у дельфинов весьма совершенную звуковую сигнализацию. Оказалось, что животные подают друг другу сигналы страха, опасности, бедствия.

Сложные эксперименты выдержал дельфин Таффи. В начале обучения Таффи часто нападал на своего тренера, но потом стал покорно выполнять требуемые от него действия. Он носил упряжку с датчиками и инструментами, позволил надевать на себя наглазники и «ослепленный» проплывал через обруч. Вскоре его стали выпускать в море. В родной стихии он стремительно уплывал на большие расстояния, погружался на глубину 90 метров, но возвращался по первому сигналу человека.

В конце лета 1965 года у берегов Калифорнии начались подводные испытания, которые проводило военно-морское ведомство США. Таффи в них отвели особое место. Дельфин стал курьером между судном и лабораторией, находящейся на глубине 64 метра. По двадцать раз в день он доставлял подводникам депеши и инструменты. Каждая такая операция занимала у него 40 секунд.

Испытания проводились в очень мутной воде. В этих условиях акванавтам работать было чрезвычайно трудно, и Таффи оказывал помощь заблудившимся. В свободное время Таффи буксировал акванавтов, нес охрану подводного дома, отгоняя прочь шныряющих акул...

Все эти сведения приведены в интересной книге известного специалиста по морским млекопитающим доктора биологических наук А. Г. Томилина «Дельфины служат человеку», выпущенной издательством «Наука». Автор рассказывает о том, почему дельфинами интересуются гидроакустики, судостроители, гидробионики, физики, океанологи, конструкторы подводных аппаратов, экологи, гидродинамики, психологи и даже лингвисты.

«Не исключено, — пишет А. Г. Томилин, — что в Черном море даже за одно поколение (60—70 лет) советским людям удастся создать отряд домашних дельфинов, которые будут пастись вдоль берегов и по сигналу являться к человеку для несения различных видов службы».

Дельфины тоже останутся в выигрыше от этой службы: запрет промысла на них, введенный в нашей стране в 1966 году, лишь первый шаг в сохранении этих интересных животных.

В. АНДРЕЕВ.

НА СЛУЖБЕ ЗДОРОВЬЯ

Наш общий враг—грипп

ГРИПП — болезнь, издавна известная человечеству. Первое достоверное описание эпидемий этого заболевания ученые относят к XII веку.

За минувшее столетие было 9 эпидемий гриппа.

Об этом заболевании в последнее время много пишут и говорят. Ученые продолжают настойчивые поиски надежных путей его профилактики и лечения. Эта опасная инфекция не признает ни расстояний, ни государственных границ. А сам вирус гриппа многообразен; точнее, он представляет собой целое семейство вирусов, очень сходных и вместе с тем различных.

Следует заметить, что в отличие от других заболеваний, вызываемых вирусами, таких, как оспа, корь, оставляющих продолжительный иммунитет, после гриппа невосприимчивость кратковременная — от полутора до трех лет. Поэтому человек повторно заболевает им.

Для борьбы с этим коварным врагом объединились ученые всего мира. Во всех уголках земного шара следят за каждым шагом вирусов, и, если начинается эпидемия, сразу же сообщается о ней во все страны. В специальных запаянных ампулах посылается и виновник эпидемии — сам вирус.

О ЧЕМ ЖЕ МЫ, врачи, хотели бы предупредить население?

Прежде всего о том, что грипп — серьезное заболевание, особенно опасное осложнениями. Микробы, которые всегда находятся в организме человека, во время эпидемии становятся как бы сообщниками вирусов. Они несут за ним пышный шлейф осложнений. Тут и воспаления легких, среднего уха и придаточных пазух носа, а также обострение хронически протекающих заболеваний сердца и сосудов, бронхита, туберкулеза.

Вирусы проникают в организм с воздухом и обычно оседают в покровных клетках дыхательных путей, поражая их, размножаясь здесь и отравляя весь организм. Заболеванию способствует переохлаждение — при этом сжимаются сосуды верхних дыхательных путей, клетки эпителия получают меньше питания, становятся более ранимыми. При гриппе, и это очень характерно, болезненный процесс развивается быстро — в течение суток. Вирусы гриппа воздействуют на все сосуды человека, повышают их проницаемость, и тогда они становятся более доступными для внедрения микробов...

В последнее время удалось установить, что воспаление легких во время гриппа могут вызвать и особые микроорганизмы — микоплазма, занимающая как бы промежуточное место между вирусами и бактериями. И еще одна особенность таких воспалений легких — они чаще других приводят к хроническим заболеваниям.

Если на поражение легких многие больные еще обращают какое-то внимание, хотя бы из-за тяжести своего состояния, то значительно меньше тревоги вызывает у большинства гайморит, а между тем это тяжелое осложнение.

Раньше считалось, что больной гриппом опасен для окружающих в первые дни заболевания. Мы в клинике убедились, что больной гриппом заразен во все дни, пока у него есть какие-либо признаки заболевания. Мы обнаруживали в таких случаях вирусы и на десятый, и на пятнадцатый день болезни. Особенно долго они сохраняются, если у человека началось какое-либо осложнение.

КАК должен вести себя больной гриппом? Прежде всего облегчить организму борьбу с инфекцией. Для этого надо беречь силы, соблюдать постельный режим, пока врач не разрешит вставать. Если эти требования выполняются, грипп проходит значительно быстрее, иногда в пять дней.

Трудно дать общие рекомендации, пригодные всем: даже самый простой совет — во время гриппа полезно пить много жидкости, чтобы уменьшить интоксикацию организма — не распространяется на тех, у кого есть заболевания почек или сердца.

Иные люди сами пытаются лечиться. Они прежде всего начинают сбивать температуру. Но, оказывается, даже это надо делать не всегда. Температура, по существу, защитный фактор, ответ организма на внедрение инфекции. И порой жар свидетельствует не столько о силе вируса, сколько об активности защитных сил организма. И лишь когда температура достигает 39 градусов и выше, она становится опасной для организма больного, и врачи начинают с ней активно бороться.

Большую ошибку совершают и те люди, которые, заболев гриппом, сразу же начинают принимать тетрациклин. Если нет бактериального воспаления дыхательных путей, этот препарат не нужен, он не действует на вирусы. В то же время бактерии, находящиеся в организме больного, привыкают и к тетрациклину, и затем, если разовьются осложнения, с ними труднее будет бороться.

Во всех случаях заболевшему необходимо обратиться к врачу, а еще вернее, вызвать врача на дом — нельзя с температурой ходить в поликлинику.

А. АЗИЗХОДЖАЕВ,
кандидат медицинских наук, ст. научный сотрудник Узбекского научно-исследовательского института санитарии, гигиены и проф. заболеваний.

Эффективные лекарства

Аптечная сеть города заблаговременно запаслась всеми необходимыми лекарственными средствами для борьбы с простудными заболеваниями и гриппом. Для более оперативного обслуживания населения в городе расширена сеть аптечных филиалов, ларьков и лотков при поликлиниках, при крупных промышленных предприятиях, в густонаселенных районах столицы.

Для предупреждения и лечения гриппа эффективна противогриппозная сыворотка с сульфамидами, предложенная профессором Смороунцевым.

Отечественная промышленность приступила к производству нового противовирусного препарата — интерферона. Он обладает широким спектром противовирусного действия и в текущем году начнет поступать в наши аптеки.

В качестве жаропонижающих средств высокой эффективности можно рекомендовать ацетилсалициловую кислоту (аспирин) и салицилат натрия. Они не только влияют на терморегуляцию, но и обладают противовоспалительным действием. При лечении кашля у взрослых с успехом применяются препараты травы термопсиса. Эффективны таблетки пертуссина, содержащие в своем составе ментол и эвкалиптовое масло. Хороший противовоспалительный и противокашлевый эффект оказывают «трудные сборы», состоящие из сочетания различных лекарственных трав: подорожника, шалфея, корней алтея, солодки, плодов аниса. Способ приготовления этого лекарства в домашних условиях очень прост. Одна столовая ложка «сбора» заваривается двумя стаканами кипятка и настаивается 30 минут. Процеженный раствор принимают по 1—2 столовых ложки 3—4 раза в день. Детям от кашля рекомендуются отвар алтейного корня с грудным эликсиром, нашатырно-анисовыми каплями. При бронхитах и прочих заболеваниях верхних дыхательных путей применяется препарат пертуссин.

Для лечения насморка используются капли раствора эфедрина протаргола, пенициллина, фурациллина, капли «нафтизин». Для лечения ангин можно использовать раствор фурациллина, раствор из смеси чайной соды с поваренной солью, раствор 2-х таблеток бикарбината в стакане теплой воды. Из 40 капель настойки эвкалипта в стакане теплой воды можно также приготовить высокоэффективное антисептическое средство для полоскания горла. В аптеки поступил новый высокоэффективный препарат — ЭХИНОР для лечения ангин различных форм.

Простудные заболевания и грипп нередко осложняются стрептококковыми, пневмококковыми и менингококковыми инфекциями. Здесь уже не обойтись без таких мощных антимикробных средств, как антибиотики и сульфаниламиды.

В аптеках имеются стрептоцид, сульфадимезин, норсульфазол, этазол. Из антибиотиков в аптеках по рецептам отпускаются витациклин, витоксициклин, тетрациклин, олитетрин, мономицин, левомицетин, пенициллин, экмоновоцеллин.

Новый высокоэффективный антибиотик — тетриолсан найдет широкое применение для лечения заболеваний, не поддающихся действию других антибиотиков.

Следует вспомнить еще о важной роли витаминов в повышении сопротивляемости организма к различным заболеваниям, в том числе и к простудным.

В превышении обычного лимита витаминов нуждается организм и во время лечения антибиотиками и сульфаниламидными препаратами, так как при этом подавляется обычный синтез витаминов в организме.

Для предупреждения осложнений при лечении антибиотиками и сульфаниламидами рекомендуется прием витамина В-15, обладающего высокими детоксицирующими свойствами. С этой же целью целесообразен прием витамина В-3.

Еще один ценный препарат, способствующий повышению защитных сил организма — экстракт элеутерококка колючего. Этот препарат обладает большой широтой действия — он повышает сопротивляемость к вредному влиянию факторов физической, химической и биологической природы.

Л. РИШАЛЬ,
заместитель начальника конъюнктурно-информационного отдела ГАПУ Минздрава УзССР.

Недавно на улице Тимирязева прописалась новая стоматологическая поликлиника № 5, оснащенная современным медицинским оборудованием. НА СНИМКЕ: врач-стоматолог Федор Зацман оказывает помощь пациентке.
Фото М. Нуриддинова.

Справочное БЮРО Вечернего Ташкента

С. БОДРИНА: Что предлагает в новом году ташкентцам Узсовет по туризму?

ОТВЕТ: На ваш вопрос отвечает инструктор Узсовета по туризму С. И. Хахин.

— В юбилейном году очень много желающих совершить поездки по стране, посетить места, связанные с именем великого Ленина, познакомиться с достопримечательностями городов нашей необъятной Родины. Так, желающие провести свой отпуск в конце января—февраля, марте в Москве, могут приобрести и у нас путевку на десять дней.

Желающих провести отпуск на колесах приглашаем отправиться 19 февраля туристским поездом по городам братских республик.

За справками обращайтесь в Узбекский республиканский совет по туризму. Адрес: Луначарское шоссе, 115, телефон № 66-25-70.

Д. МУМИНОВ. Какие советские фильмы побеждали на международных фестивалях или конкурсах?

ОТВЕТ: В 1958 году специальная комиссия Международного бюро по истории кино составила список 12 лучших фильмов всех времен и народов. В этом почетном списке оказались три советских кинофильма: «Броненосец «Потемкин» С. Эйзенштейна, «Мать» В. Пудовкина и «Земля» А. Довженко, на XI кинофестивале в Каннах Большая премия «Золотая пальмовая ветвь» была присуждена нашему фильму «Летят журавли» М. Калатозова. Две премии на XIII фестивале в Каннах получил кинофильм Г. Чухрая «Баллада о солдате». На различных международных кинофестивалях премированы фильмы «Дама с собачкой» И. Хейфеца, «Иваново детство» А. Тарковского, «Дом, в котором я живу» Л. Кулиджанова и Я. Сегеля, «Вступление» И. Таланкина и другие. Только за пять лет, с 1960 по 1965 годы, более трехсот различных премий и призов получили наши кинофильмы.

СО ВСЕХ КОНЦОВ ПЛАНЕТЫ

Сообщают корреспонденты ТАСС И АПН

Навстречу ленинскому юбилею

ВАРШАВА. Здесь подписан план сотрудничества между Обществом советско-польской дружбы на 1970 год. В плане мероприятий нынешнего года оба общества уделят главное внимание празднованию 100-летия со дня рождения В. И. Ленина. Массово-политическая деятельность общества будет направлена на широкую пропаганду идей дружбы, сотрудничества и единства действий коммунистических и рабочих партий среди советской и польской общественности.

СОФИЯ. На расширенном заседании правления союза болгарских журналистов был рассмотрен план деятельности союза на 1970 год. Значительное место в нем занимают мероприятия, связанные с подготовкой к 100-летию со дня рождения В. И. Ленина. В столице и в окружных центрах уже проводятся лекции о журналистской и публицистической деятельности Ленина. В Софии состоится юбилейная научная сессия на тему «Ленинское учение о печати и современные задачи болгарских журналистов». Выйдет сборник «Ленинские принципы и развитие болгарской печати».

РАНГУН. В Бирманском союзе создан подготовительный комитет по празднованию Ленинского юбилея. Комитет возглавляет министр образования Бирмы Хла Хан.

ДАМАСК. «Ленин и арабский Восток» — с лекцией на эту тему выступил здесь член Политбюро Сирийской коммунистической партии Захир Абдель Самад. Лектор рассказал о влиянии ленинского учения на освободительное движение народов Востока, подробно остановился на произведениях В. И. Ленина, в которых затронуты важные проблемы, касающиеся судеб малых народов.

МОНТЕВИДЕО. Национальный конвент трудящихся Уругвая (НКТ) — крупнейшая профсоюзная организация страны, насчитывающая в своих рядах более 400 тысяч членов, — примет участие в праздновании 100-летия со дня рождения В. И. Ленина. Решение об этом было принято секретариатом НКТ.

ЧЕХОСЛОВАКИЯ. Не один год по своим производственным показателям металлурги Тршинецкого завода имени Великой Октябрьской социалистической революции находятся среди первых в республике. Три правительственные награды — орден труда, республики и Клемента Готвальда — красноречивое свидетельство трудовой доблести рабочих этого предприятия. Сейчас, когда Коммунистическая партия Чехословакии призвала трудящихся страны развернуть трудовую инициативу в честь 25-й годовщины освобождения страны Советской Армией, тршинецкие металлурги подписали обращение ко всем рабочим страны с призывом: «Больше труда для республики — вот наша агитация». Слова мастеров металла не расходятся с делом.

НА СНИМКЕ: оператор Иофез Гечко контролирует работу полностью автоматизированной линии.

Фото ЧТК—ТАСС

ОСТРЕЙШАЯ ПРОБЛЕМА США

НЬЮ-ЙОРК. «К 1972 году проблема нехватки жилья, видимо, примет острый политический характер», — пишет журнал «Форчун». Анализируя тяжелое положение в области жилищного строительства, журнал констатирует, что в США назревает жилищный кризис. При этом проблема жилья, решить которую не в силах миллионы бедных и негритянских семей, волнует теперь и представителей средних классов и людей с достатком.

Касаясь причин, вызвавших такое положение, журнал подчеркивает, что продолжающаяся в стране инфляция нанесла удар и по жилищному строительству. Растут цены на строительные материалы. Земельные участки сейчас стоят на 15 процентов дороже, чем год назад. Резко подскочили проценты на кредиты, предоставляемые банками для строительства жилых зданий.

«Форчун» высказывает убеждение, что такое положение сохранится до тех пор, пока в Соединенных Штатах не станут решать жилищную проблему как первоочередную общенациональную задачу.

ПОЛЬСКАЯ НАРОДНАЯ РЕСПУБЛИКА. ВАРШАВА. Новые кварталы. Фото ЦАФ—ТАСС.

«МИРОТВОРЦЫ» В СОЛДАТСКИХ МУНДИРАХ

ВАШИНГТОН. Министр обороны США М. Лэйрд выступил в Санта-Монике (штат Калифорния) с речью, в которой пытался доказать, что американские солдаты в Южном Вьетнаме — это «миротворцы», проявляющие «заботу» о местном населении. Они якобы заняты не чем иным, как... «строительством школ, больниц и просветительских учреждений», и их пребывание там является «благословением» для вьетнамцев. Министр с огорчением отметил, что печать мало об этом пишет.

Попытки Лэйрда выставить американских солдат в роли «миротворцев», понятны. Они находятся в соответствии с общей пропагандистской тактикой правительства, стремящегося отвлечь внимание общественности от кровавых преступлений американской военщины в Южном Вьетнаме. Вместе с тем Лэйрд хочет заручиться поддержкой общественности для дальнейшего пребывания американских войск во Вьетнаме, которые, как он подчеркивает, после завершения пресловутой «вьетнамизации» войны будут наполовину состоять из «боевых подразделений».

ИХ НРАВЫ

Собачья жизнь

Не знаю, чего больше в этой информации — забавного или возмутительного.

Сегодня все носит «европейский» характер, даже производство паштета для собак и кошек. Немецкие овчарки, о которых помнят узники концлагерей, и собака-поводырь ослепшего заключенного обогащают акционеров одних и тех же фирм европейских. Одна из таких фирм заинтересовалась тем, где живет ее лучшие клиенты. Без сомнения, считали предприниматели, их следует искать в богатых кварталах.

Однако на самом деле все оказалось по-другому. Паштет в банках находит сбыт, в основном, в бидонвилях. Фирма удивилась, если только она может удивляться: как, значит, именно бедняки больше всего балуют своих животных!

Но поразмыслив и проведя обследование, фирма поняла, если только она способна понимать: бедняки в бидонвилях сами едят паштет для собак и кошек — продукт достаточно дорогой, если он предназначен для животных, и сравнительно дешевый, если им питаются люди.

Служба здоровья забеспокоилась: не положат ли бедные люди таким питанием конец своей собачьей жизни, не отравятся ли они? Запрошенные лаборатории ответили, что из всех продуктов эти консервы «уже давно исследованы наилучшим образом».

О биржа, злая, проклятая, бесчеловечная! Как стыдно быть гражданином, когда смотришь на твои колонны!

А. ВЮРМСЕР.

ШПИОНЫ АРЕСТОВАНЫ

ПРАГА. Органы министерства внутренних дел Словакии задержали на днях несколько иностранных агентов, занимавшихся в Чехословакии сбором секретных сведений военного, экономического и политического характера, сообщает агентство ЧТК. Руководство деятельностью этих агентов осуществлялось из шпионских центров, расположенных на территории Австрии. Представители МВД Словакии заявили, что общественность будет своевременно информирована о результатах расследования подрывной деятельности этих агентов.

ЭПИДЕМИЯ ГРИППА

БЕРЛИН. Как сообщило министерство здравоохранения ГДР, в последние дни в стране возросло число случаев заболевания гриппом. Особенно большое число заболеваний отмечается в округах Эрфурт, Зуль, Галле, Шверин и Франкфурт-на-Одере.

Для борьбы с гриппом, отмечается в сообщении, проводятся широкие профилактические мероприятия. Большую помощь медицинским работникам оказывают организации Красного Креста.

ЗАПАДНЫЙ БЕРЛИН. По опубликованным в печати данным управления по вопросам здравоохранения, в Западном Берлине от гриппа умерло 96 человек. Сенатор по вопросам здравоохранения Бодин признал, что волна заболеваний гриппом «вскрыла недостатки» в медицинском обслуживании населения города.

СТИХИЙНОЕ БЕДСТВИЕ

БОННИ. Многие населенные пункты земли Шлезвиг-Гольштейн, находящейся на севере ФРГ, до сих пор отрезаны от внешнего мира в результате снежных буранов. Для расчистки дорог используются подразделения бундесвера. Несколько человек погибло в снежных заносах.

НА ПТИЧЬИХ ЗИМОВЬЯХ

ТОКИО. Министерство земледелия и лесоводства Японии проводит сегодня «перепись» перелетных птиц, зимующих в Японии. На озера и речные заводи острова Хоккайдо, Кюсю, Сикоку и Хонсю со счетными устройствами и специальными бланками учета отправились 16 тысяч добровольцев-любителей природы, которые подсчитают, сколько диких уток, гусей, лебедей зимует в Японии, и определят условия зимовки.

Нынешняя «перепись» проводится с целью разработки мер по охране перелетных птиц, количество которых в последние годы заметно сократилось. Первая в истории Японии общеяпонская «перепись» пернатых совпадает с подобным мероприятием в Советском Союзе. Инициаторы ее проведения планируют обмениваться данными со своими советскими коллегами, поскольку большинство зимующих в Японии перелетных птиц в марте—апреле возвращается в Советский Союз.

Олег Сидельников

Гаудеамус

/ОТРЫВОК ИЗ РОМАНА/

На другой день наши пижоны, как миленькие, явились на занятия в скромных подержанных костюмчиках и школьных платьях. Дон-Кихотик обрядился даже в заношенную гимнастерку!

Вот какой у нас парень — Тахир!

И все же, мне кажется, подобные маскарады — полумера, не более... Потому что главное в человеке — его душа, а не пиджак. Это моя мысль, ребята, вскоре нашла свое подтверждение на хлопке. Рыжий, хоть и ходил на хлопке в задрипанной японской шинели с собачьим воротником и жрал свои посылки, притаившись на краю поля, далеко-далеко за горизонтом, однако трухлявая его душонка вновь (и на этот раз очень крепко) подвела своего хозяина.

Мы хорошо, душевно справили 7 ноября. Был небольшой толковый доклад, были песни — честные фронтовые песни, которых вы, мои дорогие, не успели узнать: «Землянка», «Синий платочек», «Офицерский вальс». Пели и знакомые вам «Дан приказ: ему — на запад», «Москва моя, страна моя». Выпили понемногу.

А вот рыжий вылакал целую бутылку трофейного коньяку, присланного любвеобильными родителями. Вылакал его на своем горизонте. А затем, охмелевший и бесстрашный, стал писать ногами крендели в поисках Машеньки. Может быть, он и впрямь захотел извиниться перед нею еще раз.

Он разыскал ее возле ежастого тутовника. Машенька печально покусывала жухлую травинку. Рядом сидел и молчал один из «ИЛ-2» Илья Бурдин. Это он ее так утешал. Стриженые под машинку волосы его цвета свежего льна серебрились при свете луны. Медвежатый, былинный парень догадывался, отчего печальна Машенька. Она сама напросилась ехать в совхоз, однако работать в поле ей оказалось не под силу. И это ее угнетало.

Илья все размышлял, стоит ли сказать Машеньке, что она изумительный повар и что ее стряпня — великое искусство, приводящее в восторг всю бригаду. Решил ничего не говорить. И тут черт принес рыжего, который тут же забыл, что хотел всего лишь разочек извиниться. Рыжий затеял глупые и рискованные рассуждения насчет «правды жизни». Правда, по его разумению, состояла в том, что надо помнить простую истину: «Мы живем всего лишь один раз».

Машенька ответила, что она об этом знает давно. Рыжий расхохотался и ни с того, ни с сего объявил: «Мой батек лучше знает. Он умный и всегда мне талдычит: «Сынок, жить хорошо лучше, чем жить плохо».

«Дурак твой батек!» — заметил Илья.

Рыжий вступился за родителя. «А ты, Илья, помалкивай! Сам ты дурак!».

Ребята, этот рыжий негодяй три дня жил на кислороде. Но его никто не жалел, даже представители «золотой молодежи». Он попал под суд. И на суде его все жалели и даже уважали. Дали ему два года условно. Ректор исключил Илюшу из университета. Но исключил хитро. Бурдин по-прежнему живет в комнате № 8 и ходит на лекции. Вроде бы самовольно ходит. Но никто ему не запрещает. Только он не получает стипендии. Но это ничего. В нашей «восьмерочке» коммуна. Так что и не очень заметно, что Бурдин без стипендии. К тому же через месяц-другой ректор издаст новый приказ. Это точно. Фактически загремел из университета рыжий.

В середине декабря мы возвратились с хлопка. Погода стояла необычно теплая, даже для наших южных мест. Этому сюрпризу природы я радовался, как младенец, поскольку еще перед хлопком продал шинель.

И вот я разгуливаю по Бахкенту в одной гимнастерке и радуюсь жизни. До того радуюсь, что иду в гордом одиночестве на концерт артистов местной филармонии. Признаться, мне было немного жаль расставаться с пятнадцатью рублями (стоимость билета), ибо меня грыз червь сомнения — стоит ли тратиться на билет, не лучше ли выпить в сквере пару кружек пива? Что-то я не особенно надеялся на местную филармонию.

И представьте себе, концерт оказался преотличным. Особенно поразил меня парнишка лет двадцати двух, со шрамом на щеке. Я сразу узнал шрам, похожий на узкий высокий листик. Этот парень вышел на эстраду твердым шагом отменного строевика, держа саксофон, как автомат.

Мне стало смешно. В жизни своей не видел я взводного, играющего на саксе. Пока я мысленно хихикал. «Ванька-взводный» заиграл, и я изумленно разинул рот. Ни наш Ланцман, ни знаменитые негры братья Блек-Блек, ни виртуозы из джаза Синкопаторс в подметки ему не годились. Ни с чем не сравнимый поющий тембр, чарующая (именно чарующая) техника, самобытная трактовка... Ребята, он играл гениально!

А публика принимала его сдержанно. Может быть, потому что сейчас молодежь почти не ходит на концерты.

Я крепко обиделся на парня и стал неистово аплодировать и вопить «бис!». Я орал, как резаный, на меня стали шикать. Но все же я добился своего — парень сыграл на «бис» композицию из кинофильма «Серенада солнечной долины».

Дорогие мои, вы не знаете этого фильма, милого и пустякового американского боевичка, украшенного вдохновенной музыкой Гленна Миллера. И еще очень жаль, что вам никогда не доведется послушать игру парня со шрамом. Он пронял даже публику, равнодушную к саксофону. А может, это не он, а я пронял своими бешеными аплодисментами и воплями? Как бы то ни было, а парень сыграл еще «Концертный этюд» Петренко, ошеломил каскадом сверхсложных пассажей, которые он исполнил вроде бы шутя, и ушел, улыбаясь.

Я стер ладонью вспотевший лоб и вдруг услышал коротенький смешок. Тут только я заметил девушку. Откуда она взялась — ума не приложу. Не было никакой девушки, это точно. И вот она. Бронзоволосая, с умными карими глазами, которые не портили даже очки в массивной роговой оправе.

То ли я шальной приехал с хлопка, то ли еще что, но в этот вечер я был потрясен вторично и пал жертвой роковой «любви с первого взгляда».

Короче, мы стали встречаться с Ритой. Через несколько дней я был приглашен к ней на обед.

Уплетая жареную куриную ногу, я глупо улыбался, отвечал невпопад на вопросы Ритиных родителей и мысленно философствовал. Жизнь прекрасна и удивительна. Вот я влюблен, и мне кажется диким, что совсем еще недавно я мог существовать без Риты. И еще меня мучила совесть. Родители Риты, судя по обстановке скромной двухкомнатной квартиры, вряд ли были подпольными миллионерами. А я своим визитом заставил их крепко потратиться. Обед они приготовили парадный, роскошный. Прямо-таки свадебный обед.

Рита сидела напротив, и умные ее глаза улыбались из-за сверкающих стекол очков. Она в них походила на молодого научного работника. Все в ней радовало и умиляло меня. Казалось бы, ну что может быть особенного в большом пальце правой руки? Да к тому же с покалеченным ногтем! А я смотрел на него и чуть ли не плакал от счастья. И философствовал. Вспомнил парня с боевым шрамом на щеке, изувеченных товарищей по «комнате № 8». Бедненький Ритин пальчик! Она покалечила его на заводе. Ведь студентки по вечерам стояли у станков, вытачивали снаряды. И Ритин пальчик угодил под резец!.. Это, если хотите, тоже боевой шрам.

(Продолжение следует).

(Продолжение. Начало в № 16).

Черный шпиц

В течение многих тысяч лет собака сопровождает человека, являясь его верным и преданным другом.

Под влиянием изменений условий жизни людей происходила эволюция собак. Люди были заинтересованы в выведении новых пород. Постепенно в зависимости от назначения они разделялись на охотничьи, сторожевые, служебные и декоративные. В настоящее время существует более трехсот пород. Выводя новые, человек одновременно воспитал в них верность, преданность и любовь к людям. У нас очень много любителей собак и среди них немало увлекающихся декоративными породами.

В конце 1968 года Всесоюзное зооообъединение приобрело в Германской Демократической Республике различные породы собак, среди них были два черных шпица. Эти редкостные по окраске и красоте шерсти животные были переданы Среднеазиатскому зоокомбинату.

Бывший хозяин одной из этих собак Ф. Лохнер вместе с паспортом прислал записку с просьбой сообщить ему о судьбе проданного им черного шпица.

Ему было сообщено, что они находятся в Ташкенте. Обе собачки являются единственными экземплярами в Средней Азии. Они сообразительны, умны и ласковы. Легко поддаются дрессировке. Так, например, как только они услышат, что чайник на плите в кухне закипел или кто-то пришел из чужих, тут же бросаются к двери внутренней комнаты, лапами и голосом настойчиво вызывают кого-либо из хозяев. Они уже усвоили несколько цирковых номеров.

На последней 10-й традиционной юбилейной выставке, состоявшейся в этом году, оба черных шпица за их прекрасную декоративность были удостоены дипломов I степени.

Б. СИМОНОВ.

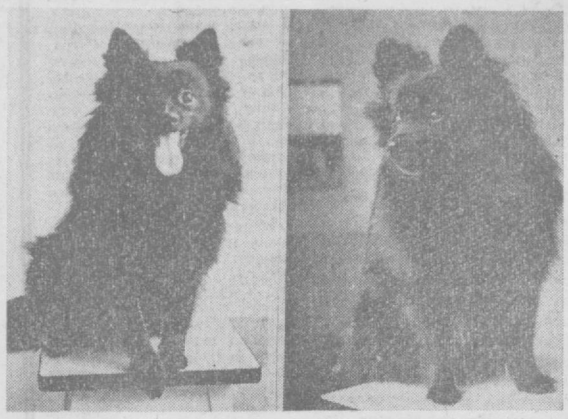

НА СНИМКАХ: шпицы по кличке «Дендик» и «Цилла».

Фото И. Глауберзона.

Редактор С. М. КАРАМАТОВ

РЕКЛАМА и ОБЪЯВЛЕНИЯ

Театр

21 ЯНВАРЯ

ГОСУДАРСТВЕННЫЙ АКАДЕМИЧЕСКИЙ БОЛЬШОЙ ТЕАТР им. А. НАВОИ — **Жизель.**

ГОСУДАРСТВЕННЫЙ РУССКИЙ АКАДЕМИЧЕСКИЙ ТЕАТР ДРАМЫ им. ГОРЬКОГО — **Десять суток за любовь.**

22 ЯНВАРЯ

ГОСУДАРСТВЕННЫЙ АКАДЕМИЧЕСКИЙ БОЛЬШОЙ ТЕАТР им. А. НАВОИ — **Севильский цирюльник.**

ГОСУДАРСТВЕННЫЙ УЗБЕКСКИЙ АКАДЕМИЧЕСКИЙ ТЕАТР ДРАМЫ им. ХАМЗЫ — **Мария Стюарт.**

ГОСУДАРСТВЕННЫЙ РУССКИЙ АКАДЕМИЧЕСКИЙ ТЕАТР ДРАМЫ им. ГОРЬКОГО — **Дон Карлос.**

КОНЦЕРТНЫЙ ЗАЛ «БАХОР» — первый **концерт-лекция** по абонементу № 7 на тему: **«Исполнительское искусство».** Солист — **А. ГЕККЕЛЬМАН.**

ГОСУДАРСТВЕННЫЙ РУССКИЙ ТЕАТР ЮНОГО ЗРИТЕЛЯ — **Золушка.**

Кино

21 ЯНВАРЯ

Влюбленные: «ДРУЖБА», «МОСКВА», «ВОСТОК», им. НАВОИ (днем и вечером), «50 ЛЕТ ТАШСОВЕТА» (в 6, 8, 10 ч. вечера).

Фантомас (днем и вечером).

Мертвый сезон (2 серии в 9 ч. вечера): «СПУТНИК».

Моя прекрасная леди (2 серии): ДВОРЕЦ ИСКУССТВ (в 8 ч. 30 м. вечера), «ЧАЙКА» (в 8 ч. 45 м. вечера).

Рожденная свободной: «УЗБЕКИСТАН» (днем и вечером).

Прощание: «25 ЛЕТ УЗБЕКИСТАНА» (днем и вечером).

Чингачгук — большой змей: «30 ЛЕТ КОМСОМОЛА» (днем и вечером).

22 ЯНВАРЯ

Влюбленные: им. НАВОИ (днем и вечером), «50 ЛЕТ ТАШСОВЕТА» (в 6, 8, 10 ч. вечера), ДВОРЕЦ ИСКУССТВ (в 1, 3 ч. дня).

Моя прекрасная леди (2 серии): ДВОРЕЦ ИСКУССТВ (в 5 ч. 15 м. дня, 8 ч. 30 м. вечера), «ЧАЙКА» (в 2 ч. 40 м., 5 ч. 45 м. дня, 8 ч. 45 м. вечера).

Мертвый сезон (2 серии в 3 ч. дня, 9 ч. вечера). **Фантомас** (днем и вечером): «СПУТНИК».

Оскар: «ДРУЖБА» (днем и вечером).

Когда я был маленьким: «МОСКВА» (днем и вечером).

Рожденная свободной: «ВОСТОК» (днем и вечером).

Чингачгук — большой змей: «30 ЛЕТ КОМСОМОЛА» (днем и вечером).

Прощание: «25 ЛЕТ УЗБЕКИСТАНА» (днем и вечером).

Анжелика — маркиза ангелов (2 серии): «УЗБЕКИСТАН» (днем и вечером).

Засада: «50 ЛЕТ ТАШСОВЕТА» (в 12, 2 ч., 4 ч. дня).

Его звали Роберт: ДВОРЕЦ ИСКУССТВ (в 11 ч. утра).

---

2 февраля в 2 ч. дня на заседании объединенного ученого совета по ботаническому профилю отделения химико-технологических и биологических наук Академии наук Узбекской ССР в зале заседаний (ул. Куйбышева, 14)

СОСТОИТСЯ ЗАЩИТА ДИССЕРТАЦИЙ:

на соискание ученой степени кандидата биологических наук:

А. Хашимовой на тему: «Изменчивость и селекция культуры Артиномицета вида netropsic с помощью гамма-лучей Co^{60} Уф-лучей, этиленимина и их комбинаций»

Н. А. Теслиновой на тему: «Участие микроорганизмов в общей ферментативной активности орошаемого типичного сероземa».

С диссертациями можно ознакомиться в библиотеке академии (ул. А. Тунаева, 1).

УЗБЕККОНЦЕРТ

КОНЦЕРТНЫЙ ЗАЛ ОКРУЖНОГО ДОМА ОФИЦЕРОВ

23, 24, 25 января

КОНЦЕРТЫ ЭСТРАДНОГО АНСАМБЛЯ «ОСЕТИЯ»

УЧАСТВУЮТ:

заслуженный артист СО АССР **Игорь ГОКИНАТИ** (конферанс), заслуженная артистка СО АССР **Алла ДЗГОЕВА** (танцы народов мира), **Владимир НОГАЕВ** (современные песни), **Руслан АГУЗАРОВ** и **Валерий КАНУКОВ** (кавказские танцы), **Георгий КАЛОЕВ, Казбек БИРАГОВ, Борис АБОЕВ, Руслан ХОРАНОВ** (вокальный квартет),

ИНСТРУМЕНТАЛЬНЫЙ КВАРТЕТ:

Борис МАЛОШТАНОВ (фортепьяно),

Эдуард ШПУНТ (контрабас),

Владимир СТАРИКОВ (саксофон),

Александр ГОЛСДЕНКО (ударные инструменты).

Нодар СЕРАДЗЕ (электрогитара).

Художественный руководитель — заслуженный артист СО АССР **Игорь ГОКИНАТИ.**

Начало в 8 ч. вечера.

Билеты продаются в кассе Концертного зала с 2 ч. дня.

УПРАВЛЕНИЕ КОМПЛЕКТАЦИИ УПРАВЛЕНИЯ СТРОИТЕЛЬСТВА ГЛАВМОССТРОЯ в г. ТАШКЕНТЕ

РЕАЛИЗУЕТ

организациям и учреждениям по безналичному расчету:

МЕДНЫЙ КУПОРОС, КВАСЦЫ, КЛЕЙ, КОЗЕИНОВЫЙ И КОСТНЫЙ, КРАСНУЮ КИНОВАРЬ, СИЛИКАТНЫЕ КРАСКИ.

Обращаться: г. Ташкент, 147, ул. Билимдон, 21. Телефоны №№ 91-23-15, 91-09-21.

ТАШКЕНТСКИЙ ГОСУДАРСТВЕННЫЙ УНИВЕРСИТЕТ ИМЕНИ В. И. ЛЕНИНА

ОБЪЯВЛЯЕТ

ПРИЕМ СЛУШАТЕЛЕЙ НА ПЛАТНЫЕ ДВУХГОДИЧНЫЕ КУРСЫ ВОСТОЧНЫХ ЯЗЫКОВ

(персидский, арабский, хинди) **для лиц, имеющих высшее образование.**

Обращаться: г. Ташкент, ул. Навои, 36, комната 25, с 1 ч. дня до 8 ч. вечера. Телефон № 44-24-52.

КОНЦЕРТНЫЙ ЗАЛ «БАХОР»

22 января

ПЕРВЫЙ КОНЦЕРТ-ЛЕКЦИЯ

по абонементу № 7 на тему

«ИСПОЛНИТЕЛЬСКОЕ ИСКУССТВО».

ВЕЧЕР ФОРТЕПЬЯННОЙ МУЗЫКИ.

Солист — **Анатолий ГЕККЕЛЬМАН.**

ПРОГРАММА:

I отделение

Брамс — Вариации на собственную тему ре-мажор, соч. 21 № 1;

Брамс — Восемь пьес, соч. 76.

II отделение

Дебюсси — шесть прелюдий — «Дельфийские танцовщицы», «Танец Пёка», «Ундина», «Прерванная серенада», «Терраса посещений лунного света», «Генерал Левайн-эксцентрик».

Равель — Три фрагмента из балета «Дафнис и Хлоя». Танец Дафниса. Сцена Дафниса и Хлои. Ноктюрн. Интерлюдия и воинственный танец.

Начало в 8 ч. вечера.

Оставшиеся билеты продаются в кассе Концертного зала «Бахор» с 2 ч. дня.

К СВЕДЕНИЮ ОРГАНИЗАЦИЙ И ГРАЖДАН!

БАННО-ПРАЧЕЧНЫЙ КОМБИНАТ № 1 УПРАВЛЕНИЯ КОММУНАЛЬНЫХ ПРЕДПРИЯТИЙ ТАШГОРИСПОЛКОМА

ПРИНИМАЕТ БЕЛЬЕ В СТИРКУ В НЕОГРАНИЧЕННОМ КОЛИЧЕСТВЕ.

Стирка белья производится новейшими высококачественными средствами, по желанию заказчика, с мягким и жестким подкрахмаливанием.

ОРГАНИЗОВАНА СРОЧНАЯ СТИРКА МУЖСКИХ СОРОЧЕК В ТЕЧЕНИЕ СУТОК.

ПРИЕМ БЕЛЬЯ ОТ НАСЕЛЕНИЯ ПРОИЗВОДИТСЯ ПУНКТАМИ:

№ 1 — 1-й Пушкинский проезд, 4.
№ 2 — ул. Пушкина, 32;
№ 6 — ул. Каблукова, 76;
№ 8 — ул. Новомосковская, 24;
№ 11 — ул. «Правды Востока», 5;
№ 13 — ул. Зеленского;
№ 14 — ул. Боткина;
№ 45 — ул. Левитана, 12.

Для удобства клиентов организован прием белья на дому и доставка выстиранного белья на дом специальным автотранспортом, который выезжает в любой район города в удобное время для заказчиков.

СОХРАННОСТЬ БЕЛЬЯ КОМБИНАТОМ ГАРАНТИРУЕТСЯ.

Заявки принимаются по телефону № 33-29-19, а также создана прачечная самообслуживания (1-й Пушкинский проезд, дом 4).

Стоимость стирки 1 кг сухого белья — 16 копеек.

УВАЖАЕМЫЕ ТОВАРИЩИ, ОБЛЕГЧАЙТЕ СВОЙ ТРУД, ЭКОНОМЬТЕ ВРЕМЯ! СДАВАЙТЕ В СТИРКУ БЕЛЬЕ!

ДВОРЕЦ КУЛЬТУРЫ ХИМИКОВ

г. ЧИРЧИК

26 января

ТРЕТИЙ КОНЦЕРТ-ЛЕКЦИЯ

по школьному музыкальному абонементу № 10 для учащихся 7—10 классов на тему:

«ВИРТУОЗНАЯ МУЗЫКА».

Лектор — Полина РОЙТЕНБЕРГ.

УЧАСТВУЮТ:

лауреат Всесоюзного смотра художественных коллективов Государственный симфонический оркестр Узбекской ССР.

Дирижер — заслуженный артист Узбекской ССР **Захид ХАКНАЗАРОВ.**

Лауреаты Республиканского конкурса **Юзефа ВАСИЛЬЕВА, Марлис ЮНУСХАНОВ.**

СОЛИСТЫ:

Александр ЛЕУШКИН, Владимир ВЕРИГИН,

ученица музыкальной школы 10-летки им. Успенского **Нигара АХМЕДОВА.**

Начало в 7 ч. 30 м. вечера.

Оставшиеся билеты продаются в кассе Дворца культуры химиков с 2 ч. дня.

Радио

ЯНВАРЬ 21 СРЕДА

ПЕРВАЯ ПРОГРАММА

16.10 «Композиторы Узбекистана о В. И. Ленине». Музыкальное обозрение. **16.50** Обзор газеты «Правда» (узб.). **18.00** Беседа «В. И. Ленин и национальный вопрос» (рус.). **18.10** Л. Бетховен. Соната «Аппассионата». **18.40** Спортивная передача (рус.). **19.20** Казахская музыка. **20.20** Радиожурнал «Узбекистон ишчиси» (узб.). **20.30** Концерт для работников промышленности (узб.). **21.00** Комментарий на международные темы (узб.). **21.10** Концерт для тружеников села. **22.20** Поет народный артист Таджикской ССР Р. Толмасов. **22.40** Вечер поэзии (узб.). **23.15** «Слушаем и отдыхаем».

ВТОРАЯ ПРОГРАММА

19.00 Танцевальная музыка в исполнении музыкантов ансамбля «Бахор». **19.30** «Образ В. И. Ленина в советской поэзии». Беседа (рус.). **20.00** Песни композиторов Таджикистана. **20.30** Концерт корейской музыки. **21.00** Литература братских республик. Рассказ казахского писателя А. Кекильбаева «Баллада забытых лет» (узб.). **21.40** Москва. Ленинский университет миллионов.

ТРЕТЬЯ ПРОГРАММА

16.00 Симфонические поэмы композиторов Узбекистана. **17.00** Н. Погодин. «Третья, патетическая». Радиоспектакль (рус.).

Телевидение

ЯНВАРЬ 21 СРЕДА

ПЕРВАЯ ПРОГРАММА

ПОКАЗЫВАЕТ ТАШКЕНТ

17.55 Программа передач. **18.00** Телевизионные новости (на русском языке). **На узбекском языке: 18.10** «Кизил галстук». Тележурнал. **18.50** Программа «Ленинана». **19.40** Телевизионные новости. **19.55** Программа передач.

ПОКАЗЫВАЕТ МОСКВА

20.00 Программа передач. **20.05** Новости. **20.15** Документальный фильм. **21.05** Для школьников. «Историей рожденный». **21.30** «Рассказы о рабочем классе». **22.00** Цветное телевидение. «Мать». Художественный фильм. **23.40** «Время». Информационная программа. **00.20** «Ленин». Документальный фильм. **01.00** Конец ретрансляции Москвы.

ВТОРАЯ ПРОГРАММА

ПОКАЗЫВАЕТ ТАШКЕНТ

17.55 Программа передач. **На русском языке: 18.00** «Их второе призвание». Концерт. **18.40** «Наедине с Пушкиным». Научно-популярный фильм. **19.10** «За круглым столом» редакции «Вышлик». **19.50** Программа передач и реклама. **На узбекском языке: 20.00** «Завод и автомат». **20.20** «Как понимать музыку». Музыкально-образовательная передача. **21.00** «Рассказы о Ленине». Художественный фильм.

ЯНВАРЬ 22 ЧЕТВЕРГ

ПЕРВАЯ ПРОГРАММА

ПОКАЗЫВАЕТ ТАШКЕНТ

17.55 Программа передач. **На русском языке: 18.00** Телевизионные новости **18.15** Программа «Лениниана». **18.55** По страницам журнала «Звезда Востока». **На узбекском языке: 19.30** Максим Каримов. «Моя восемнадцатилетняя». Трансляция спектакля из государственного театра «Ёш гвардия». В перерывах телевизионные новости. **21.45** Композиторы Советского Узбекистана. Гафур Кадыров.

ВТОРАЯ ПРОГРАММА

ПОКАЗЫВАЕТ МОСКВА

20.00 Программа передач. **20.05** Новости. **20.15** «Поет Эрнст Буш». Музыкальная композиция. **21.00** Новости. **21.05** Для школьников. «Отзовись, сын полка». **21.30** Ленинский университет миллионов. **22.00** «Время». Информационная программа. **22.30** Цветное телевидение. Чемпионат СССР по хоккею. «Динамо» (Москва) — ЦСКА. В перерыве новости. **00.15** Конец ретрансляции Москвы.

ТРЕТЬЯ ПРОГРАММА

ПОКАЗЫВАЕТ ТАШКЕНТ

На узбекском языке: 20.00 «Радушие на афганской земле». Телефильм. **На русском языке: 20.40** Вечер балета. **21.10** «Кто виноват?» Телеспектакль.

В ДОМЕ ЗНАНИЯ

(ул. Кирова, 24)

22 января в 5 ч. дня

СОСТОИТСЯ «ВЕЧЕР ВОПРОСОВ И ОТВЕТОВ» ПО СОВЕТСКОМУ ЗАКОНОДАТЕЛЬСТВУ.

В вечере примут участие: **М. С. ВАСИКОВА** — председатель юридической комиссии при Совете Министров Узбекской ССР, **Н. ИБРАГИМОВ** — заместитель прокурора республики, **М. М. БИРКИН** — заместитель председателя Верховного суда Узбекской ССР, **М. С. СИДДИКОВ** — заместитель председателя Верховного суда Узбекской ССР, **Б. УСМАНОВ** — начальник отдела общего надзора прокуратуры Узбекской ССР, **А. САЯБЕРДЫЕВ** — начальник отдела прокуратуры Узбекской ССР, **З. Р. БОБШОВЕР** — кандидат юридических наук.

Вступительное слово доктора юридических наук **Г. П. САРКИСЯНЦ.**

В заключение — кинофильм.

ПРИГЛАШАЮТ НА РАБОТУ:

ОПЫТНО-КОНСТРУКТОРСКОЕ И ТЕХНОЛОГИЧЕСКОЕ БЮРО РАСФАСОВОЧНОГО И УПАКОВОЧНОГО ОБОРУДОВАНИЯ МИНИСТЕРСТВА ХИМИЧЕСКОЙ ПРОМЫШЛЕННОСТИ СССР

токарей, слесарей: сборщиков, инструментальщиков; **шлифовщиков, контролеров, фрезеровщиков, газоэлектросварщиков, электрослесарей всех разрядов, шоферов, подсобных рабочих, маляров, столяров, каменщиков, плотников, мастера по лифтам и установкам кондиционированного воздуха, лифтера, штукатуров.**

Обращаться: г. Ташкент, ул. Б. Хмельницкого, 77, отдел кадров (автобусы №№ 6, 51, остановка «Пластмассовый завод»).

ИЗДАТЕЛЬСТВО ЦК КОМПАРТИИ УЗБЕКИСТАНА

коменданта типографии, штукатуров, плотников, подсобных рабочих, завскладами, тракториста на «Беларусь»; **охранников.**

Обращаться: г. Ташкент, ул. «Правды Востока», 26, отдел кадров.

КОНЦЕРТНЫЙ ЗАЛ «БАХОР»

опытного электроосветителя, рабочих, знающих радио, столярное и слесарное дело, **уборщиц, гардеробщиц.**

Обращаться: г. Ташкент, площадь им. В. И. Ленина, 5.

НАШ АДРЕС: Ташкент, ГСП, ул. Дзержинского, 15.

ТЕЛЕФОНЫ РЕДАКЦИИ: коммутатор: от 33-02-49 до 33-02-58; заместители редактора — 33-29-09, 33-29-33; ответственный секретарь — 33-27-22; отдел партийных, советских и профсоюзных организаций городского хозяйства — 33-29-42; отдел промышленности и строительства 33-27-03; отдел литературы и искусства — 33-29-55; отдел писем и массовой работы, спорта — 33-29-70, отдел науки, вузов и школ, иллюстрации — 33-27-57; отдел информации — 33-65-57; отдел объявлений — 33-81-42.

Типография Издательства ЦК Компартии Узбекистана, гор. Ташкент. Индекс 64513. Р.00153. Г-3013.