XXIV СЪЕЗДУ КПСС — ДОСТОЙНУЮ ВСТРЕЧУ!

С глубоким удовлетворением встретили трудящиеся столицы Узбекистана весть о созыве очередного, XXIV съезда родной Коммунистической партии.

В редакцию поступают многочисленные отклики на решение июльского Пленума ЦК КПСС о созыве в марте будущего года съезда партии.

Рабочие, инженерно-технические работники и служащие города в своих письмах единодушно заявляют о своем стремлении встретить съезд родной партии новыми успехами в соревновании. В рабочих коллективах предприятий и строек пересматриваются ранее принятые обязательства. Трудовой Ташкент решил досрочно, в ноябре, завершить пятилетнее задание, встретить XXIV съезд КПСС новыми трудовыми свершениями.

Ударная вахта

Коллектив завода электронной техники с глубоким удовлетворением воспринял решение Пленума ЦК КПСС о созыве в марте будущего года очередного, XXIV съезда партии.

Предстоящий партийный съезд подведет итоги пятилетки, наметит новые рубежи на 1971-75 годы по дальнейшему развитию народного хозяйства, технического прогресса во всех отраслях общественного производства. А это означает, что и наша отрасль, в том числе наш завод, получит свое дальнейшее развитие.

Замечательная перспектива родного предприятия всегда по душе рабочему коллективу: труд станет наиболее производительным, эффективным.

Приборостроители с честью выполнили высокие обязательства, принятые в честь 100-летия со дня рождения В. И. Ленина. Досрочно завершено также задание первого полугодия 1970 года.

Продолжая юбилейную вахту, коллектив решил реализовать к 10 декабря объем выпуска приборов, запланированных на пятилетие.

Сейчас цеховые коллективы вносят коррективы в социалистические обязательства, принятые на 1970 год. Рабочие изыскивают резервы, чтобы раньше намеченных сроков завершить задание последнего года пятилетки, ознаменовать новыми трудовыми свершениями XXIV съезд КПСС.

Ашур САИПОВ,
Герой Социалистического Труда, мастер-технолог завода электронной техники.

ГОДОВОЙ — ДОСРОЧНО!

С большим воодушевлением встретили труженики нашего управления сообщение о созыве очередного, XXIV съезда КПСС. Это большое событие в жизни нашей страны, нашего народа. Забота партии и правительства о дальнейшем подъеме экономики и культуры радует нас, рабочих. И мы сделаем все, чтобы достигнуть новых успехов в труде.

Руками тружеников нашего управления возведены многие предприятия в Северной промышленной зоне Ташкента. Сейчас мы строим еще один корпус для предприятия стройиндустрии. Встав на ударную вахту, рабочие СУ-10 взяли обязательство — завершить свое годовое задание к 25 декабря.

Х. ГАЛИЕВ,
бригадир СУ-10.

ПО СТРАНИЦАМ УТРЕННИХ ГАЗЕТ

✦ Центральный Комитет КПСС и Совет Министров СССР приняли постановление «О повышении материальной заинтересованности колхозов и совхозов в увеличении производства продуктов животноводства».

✦ 16 июля с. г. состоялось первое заседание вновь образованного Верховным Советом СССР правительства СССР — Совета Министров СССР.

Заседание было посвящено основным вопросам организации работы Советов Министров союзных республик, министерств и ведомств СССР по выполнению решений июльского (1970 г.) Пленума ЦК КПСС по сельскому хозяйству, а также по подготовке проектов планов на 1971 год и 1971—1975 годы.

✦ Под заголовком «В обстановке сердечности и полного взаимопонимания» публикуются отчет о завершении советско-египетских переговоров и совместное коммюнике.

✦ Вчера из Москвы на родину отбыл Президент и Премьер-Министр Объединенной Арабской Республики, Председатель Арабского социалистического союза Гамаль Абдель Насер.

С ПРАЗДНИКОМ, ТОВАРИЩИ ТРАНСПОРТНИКИ!

Шестой традиционный

Завтра в шестой раз в парке культуры и отдыха «Победа» соберутся на свой традиционный праздник работники городского транспорта. Традиция эта зародилась в июле 1964 года по инициативе Ташкентского городского комитета партии и исполкома Ташгорсовета.

В 1965 году ташкентцы впервые увидели парад автомобилей различных марок и моделей, прошедших торжественным маршем по самым красивым и оживленным магистралям города. В последующие годы автомобильный парад торжественно оповещал трудящихся о начале очередного ежегодного праздника работников городского транспорта. Исключением был июль 1966 года, когда транспортники Ташкента вместе с автомобилистами Москвы, Ленинграда и всех союзных республик выполняли свой патриотический долг по ликвидации последствий землетрясения.

Шестой праздник работников городского транспорта откроется автомобильным парадом 19 июля в 10 часов утра. Четырехкилометровая колонна автомобилей торжественным маршем проследует по улицам Волгоградской, Гафура Гуляма, Мукими, Шота Руставели, Богдана Хмельницкого, Фуката и Навои, далее по проспекту имени В. И. Ленина, по улицам Узбекистанской, «Правды Востока», Пролетарской, Пушкина и Урицкого, а в заключение по улице Энгельса до парка «Победа».

Парад откроют 16 мотоциклов со знаменами Союза ССР и союзных республик. В оформлении колонн производственного объединения таксомоторных перевозок, Ташгоравтотреста пассажирских перевозок, автотреста централизованных грузовых перевозок, управления транспорта Главташкентстроя и треста «Автодормехбаза» можно будет увидеть результаты труда транспортников за истекшие четыре с половиной года и их обязательства по достойному завершению пятилетки.

Программа праздничного дня достаточно насыщенная. После кратковременного торжественного заседания начнутся выступления участников художественной самодеятельности и профессиональных артистов. Можно будет посмотреть состязания спортсменов.

Пожелаем работникам городского транспорта столицы Узбекистана новых трудовых успехов!

В. ИЛЬИЧЕВ,
член оргкомитета по проведению праздника работников городского транспорта.

Пролетарии всех стран, соединяйтесь!

Вечерний Ташкент

№ 168 (1236)
СУББОТА,
18 июля 1970 г.
Год издания 5-й.
Цена 2 коп.

ОРГАН ТАШКЕНТСКОГО ГОРКОМА КП УЗБЕКИСТАНА И ТАШГОРСОВЕТА

СЛОВО ВОРОНЕЖСКИХ СТРОИТЕЛЕЙ

Завершил строительство объектов и выполнил свои обязательства по восстановлению узбекской столицы после землетрясения Воронежский строительно-монтажный поезд треста № 2. Руками друзей в Ташкенте возведены семь жилых домов на 483 квартиры, гостиница «Дустлик» на 480 мест, детсад, кафе, магазин «Кулинария», общественный центр на 6 тысяч жителей, административно-бытовой корпус завода железобетонных изделий.

Выполнена большая работа и по благоустройству. Лучшие из воронежских строителей представлены к почетным наградам. Ташкентцы признательны Е. Е. Дегтяревой, Г. С. Сафронову, В. В. Жукову, А. И. Ермакову, И. Н. Сальникову, В. И. Бесарабову и многим другим, принявшим активное участие в восстановлении нашего города.

С НЕГО БЕРУТ ПРИМЕР

О нем с похвалой отзываются в автобазе № 103 Министерства автотранспорта УзССР. Здесь Касым Хамутбеков трудится десять лет. И за это время показал себя трудолюбивым и исполнительным водителем. Производственный план систематически перевыполняет на 150 — 170 процентов. Только за пять месяцев текущего года сэкономил 172 литра горючего.

Его успехи в труде отмечены грамотами, ценными подарками. Ветеран труда помогает молодым освоить профессию водителя.

Рис. Н. Меламеда.

ПЕРВЫЙ В ТРУДЕ

Одним из лучших водителей автобазы № 143 Министерства автотранспорта УзССР считается Акбар Турсунбаев. Товарищи уважают его за трудолюбие, отличное знание дела.

Передовой водитель не имеет ни одного дорожно - транспортного нарушения, активно участвует в общественной жизни хозяйства. Акбар трудится в бригаде, которая успешно борется за звание коллектива коммунистического труда.

Рис. Н. Меламеда.

Сегодня лучше, чем вчера

Стало хорошей традицией ежегодно проводить в Ташкенте праздник работников транспорта. Водители, ремонтники, диспетчеры встречают праздник производственными успехами.

Сорокатысячный коллектив автотранспортников выполняет самые различные работы: осуществляет перевозку пассажиров, снабжает население продуктами питания, промышленными товарами, участвует в строительстве. Люди за рулем пользуются уважением, а их нелегкая, но почетная работа заслуживает высокой оценки.

Сегодня в автохозяйствах города насчитывается 1.540 автобусов, 454 вагона трамвая, 312 троллейбусов, 119 микроавтобусов «РАФ», большое число грузовых и специализированных автомобилей и легковых такси. Ежедневно перевозится 60 тысяч тонн народнохозяйственных грузов, один миллион 370 тысяч пассажиров.

За всеми этими цифрами стоят люди, благодаря труду которых осуществляется важная и ответственная работа. Во всех автохозяйствах есть немало передовиков производства. На них равняются труженики, с них берут пример.

Среди тех, кто идет в шеренге правофланговых, можно назвать имена А. Дададжанова, А. Черемисова, Т. Ходжаева из треста централизованных перевозок; Т. Гайзиева, П. Карпова, И. Гончаренко из Главташкентстроя; С. Симхаева, К. Талипова из объединения таксомоторных перевозок; К. Зиямухамедова, Д. Плятченко из производственного объединения «Узавторемонт»; М. Набиева, Х. Ходжаева, А. Зубко из трамвайно-троллейбусного управления; Ш. Садыкова, Т. Юсупова, И. Бахтина из треста пассажирских перевозок.

Хозяйствами треста централизованных перевозок за пять месяцев перевезено 7 миллионов 175 тысяч тонн народнохозяйственных грузов. Сверх плана доставлено 450 тысяч тонн различной продукции, а полученная прибыль составила 268 тысяч рублей. Как видите, успехи довольно заметные.

Автобазы управления транспорта Главташкентстроя план полугодия выполнили на 100,9 процента, значительно повысили производительность труда. Большую работу по санитарному благоустройству города проводит коллектив треста «Автодормехбаза».

Много новшеств появилось и в работе производственного объединения таксомоторных перевозок. Взять хотя бы такой факт, как обслуживание посетителей Дворца спорта «Юбилейный» и Дворца искусств. К моменту окончания представления и кино подаются автомашины. Введен круглосуточный прием срочных заказов и заказов с борта самолета. Изменен график работы такси с таким расчетом, чтобы они могли удовлетворить просьбы горожан в ночные часы.

В нынешнем году поступит 200 автобусов, 30 трамвайных вагонов, 30 троллейбусов. Будет построено 16,5 километра трамвайных и 31,9 километра троллейбусных линий.

Намечается открыть новые маршруты, которые свяжут улицу Г. Гуляма с бульваром имени В. И. Ленина, аэропорт с площадью имени Калинина, тракторный завод с массивом Северо-Восток-2 и заводом «Узбексельмаш», массив «Север» с центром города, массив Высоковольтный с Октябрьским районом. Улучшат работу транспорта строящиеся пять тяговых электроподстанций.

Свой традиционный праздник работники городского транспорта проводят под лозунгом досрочного завершения пятилетнего плана. И нет сомнения, что автомобилисты Ташкента с честью выполнят принятые социалистические обязательства, добьются новых трудовых успехов.

А. МУИНОВ,
начальник управления по координации работ и развитию всех видов пассажирского транспорта.

ВЫСОКИЕ ПОКАЗАТЕЛИ

Большими достижениями встречают праздник работников городского транспорта труженики парка № 4 Ташгоравтотреста пассажирских перевозок. За первое полугодие план перевозки пассажиров выполнен на 110,9 процента, по доходам — на 103,6 процента. Коэффициент использования парка здесь самый высокий среди хозяйств треста.

Коллектив автопарка по итогам соревнования в честь 100-летия со дня рождения В. И. Ленина награжден Юбилейной почетной грамотой ЦК КП Узбекистана, Президиума Верховного Совета республики, Совета Министров УзССР и Узсовпрофа, а за безаварийную работу дважды удостаивался Почетного знамени горкома партии и горисполкома.

СВЕРХ-ПЛАНОВЫЕ ГРУЗЫ

Большой отряд водителей трудится в городском автотресте централизованных перевозок. Люди за рулем грузовых машин выполняют работу по снабжению Ташкента самыми различными товарами и изделиями.

За четыре с половиной года для нужд города перевезено сверх плана 1.491 тысяча тонн народнохозяйственных грузов.

Эти успехи стали возможными благодаря улучшению технического обслуживания и ремонта автомобильного парка, повышению коэффициента его использования, а также разработке и внедрению рациональных маршрутов перевозки грузов. **И. НОВИК,**
заместитель управляющего Ташгоравтотрестом централизованных перевозок.

В коллективах, где они трудятся, их уважают за добросовестное отношение к долгу, за отличное знание своего дела. Кундуз Мусабекова сорок лет работает водителем трамвая, систематически перевыполняет плановые задания. Коммунист Болтабай Юлдашев также в числе передовиков троллейбусного депо № 1. Анастасию Николаевну Матвееву можно увидеть за рулем трамвая № 5. Она лучший водитель, активный общественник.

Фото А. Палехова.

ТАКСИ — К УСЛУГАМ ГОРОЖАН

Свыше ста водителей такси Ташкента трудятся уже в счет 1971 года. В их числе В. Муратов, И. Анисимов, А. Джафаров, А. Иргашев, Н. Суслин. Эти люди вносят достойный вклад в общие производственные показатели своих коллективов. Полугодовой план по платным километрам объединением выполнен на 102,1 процента. Государству дано сверх установленного задания 264 тысячи рублей.

В настоящее время проводится большая работа по улучшению обслуживания населения. Увеличено число машин, которые подаются по различным целевым назначениям. На основных стояках такси в часы «пик» организовано дежурство контролеров, диспетчеров и общественников.

Хорошо оборудована стоянка рядом с Музеем В. И. Ленина. Скоро здесь начнет действовать диспетчерский пункт по приему срочных и предварительных заказов.

До конца года автопарки пополнятся 250 новыми комфортабельными машинами «М-24». Кроме того, будет увеличено число радиофицированных такси, работающих по заказам.

Сейчас ведется строительство трех крупных таксомоторных парков. Возведение одного из них на массиве Высоковольтном уже заканчивается. Он сможет принять почти 350 автомобилей. Завершается разработка проекта единой городской радиофицированной диспетчерской службы, которая поможет четко координировать работу такси. **М. ЛЕВИН,**
генеральный директор производственного объединения таксомоторных перевозок.

Валентина Яунина почти 20 лет водит троллейбус. За это время она обучила своей специальности немало новичков, которые сейчас умело управляют машинами.

Фото М. Нуриддинова.

НОВЫЙ КОРПУС БОЛЬНИЦЫ

Позавчера необычно многолюдно было во дворе физиотерапевтической больницы имени Ташсовета. Здесь состоялось торжественное собрание, посвященное вступлению в строй нового корпуса. Его открыл первый секретарь Ленинского райкома партии Б. Г. Халилов. Медицинских работников и строителей тепло поздравил министр здравоохранения Узбекской ССР К. Заиров. От имени строителей, сооружавших новый корпус, выступил начальник СУ № 1 треста № 153 Б. Г. Зайцев.

Главный врач больницы Б. Касымов в своей речи выразил глубокую благодарность всем организациям, принимавшим участие в сооружении медицинского объекта. Он заверил, что коллектив больницы будет стремиться улучшать медицинское обслуживание трудящихся города.

У входа в новый корпус красную ленточку перерезал директор института курортологии и физиотерапии имени Семашко Я. К. Муминов.

Новый корпус вступил в строй.

Коммунист П. В. Меснянкин работает слесарем механического цеха первого троллейбусного депо. Опытный производственник выполняет самую сложную и ответственную работу. Ветеран труда активно участвует в общественной жизни коллектива.

Фото З. Гоциозика.

СОРОК ЛЕТ ЗА РУЛЕМ

В двадцать девятом году Кузьма Григорьевич Осовин приехал в Среднюю Азию из далекого села Ново-Выселки Саратовской области. Работал вначале учеником слесаря в Бухаре. Затем окончил курсы шоферов. И с тех пор его судьба навсегда связана с транспортом.

— Человек он большой души, неустанной энергии, — рассказывает о К. Осовине инструктор-методист автопарка № 1 Ташгоравтотреста пассажирских перевозок А. Колесниченко. — И как коммунист принципиален, справедлив. За дело и с начальства спросит. Сердцем болеет ветеран за работу.

Свой пятилетний план Кузьма Григорьевич Осовин выполняет с напарником — Вячеславом Владимировичем Шамкиным. Вместе они составляют экипаж коммунистического труда на автобусе первого маршрута. Свою пятилетку они обязались завершить к 1 ноября. Водители решили перевезти сверх плана 50 тысяч пассажиров и сдать дополнительно 2.520 рублей. Социалистическое обязательство ими успешно выполняется.

...Много дел у Кузьмы Григорьевича и как секретаря цеховой партийной организации первой автоколонны. В автопарке хорошо помнят инициативу Осовина. 14 апреля, во время юбилейного коммунистического субботника, Кузьма Григорьевич вместе с товарищами по труду капитально отремонтировали вышедший из строя автобус. Машину передали молодому водителю Хамидову. До сих пор автобус работает надежно.

Ветеран не держит свой богатый опыт в секрете и щедро делится им с молодежью. В одном строю с ударниками коммунистического труда первого автопарка А. Тимофеевым, А. Максимовым, Л. Якубовым, У. Юлдашевым, В. Шамкиным Осовин показывает пример в бережливом отношении к технике и безаварийности в работе.

Г. ВОЛОДИН.

ПОГОДА

Сегодня по Ташкенту переменная облачность, без осадков, возможна гроза. Ветер западный, 7—12 метров в секунду, температура днем 31—33, ночью 19—21 градус.

В последующие два дня переменная облачность, без осадков, ветер неустойчивый, 3—7 метров в секунду. Температура днем 32—37, ночью 17—22 градуса.

ОКНО В МИР

✦ ЛАГОС. Корр. ТАСС Ю. Долетов передает: в Нигерию прибыли эксперты Всемирной организации здравоохранения (ВОЗ), специалисты-фтизиатры из Советского Союза С. Х. Якубов и С. М. Глуховцев.

— В нашу задачу, — заявили эксперты ВОЗ в беседе с корреспондентом ТАСС, — входит организация противотуберкулезных центров в двух крупнейших штатах страны — Североцентральном и Северовосточном. Эти центры со временем станут опорными базами по борьбе с туберкулезом в Нигерии.

На основе исследований, проведенных в центрах местными властями, сказали эксперты ВОЗ, будут представлены рекомендации по созданию единой противотуберкулезной службы в стране. До Нигерии Якубов и Глуховцев работали в клинических больницах Ташкента.

ВЕЛИКИЕ ИДЕИ, ВОПЛОЩЕННЫЕ В ЖИЗНЬ

К 50-ЛЕТИЮ ОТКРЫТИЯ ВТОРОГО КОНГРЕССА КОМИНТЕРНА

ТРЕТИЙ Коммунистический Интернационал, созданный по инициативе и под руководством великого вождя и учителя мирового пролетариата В. И. Ленина, явился историческим преемником Союза коммунистов и I Интернационала, руководимых К. Марксом и Ф. Энгельсом.

Коммунистический Интернационал сыграл выдающуюся роль в развитии международного коммунистического движения, в разоблачении и разгроме оппортунизма в рабочем движении, в укреплении интернациональной солидарности, единства и сплоченности коммунистических партий.

Большую роль в деятельности Коминтерна сыграл Второй Конгресс, проходивший с 19 июля по 7 августа 1920 года. На Конгрессе присутствовали представители коммунистических и левых социалистических организаций 37 стран в количестве 217 делегатов.

Вся работа Конгресса проходила под непосредственным руководством В. И. Ленина. По всем основным вопросам он выступил с докладами или же готовил тезисы. Встречи и беседы с ним оказали неоценимое влияние на всех участников Конгресса, способствовали более глубокой разработке и пониманию делегатами целей и задач мирового коммунистического движения. Оценивая влияние личности В. И. Ленина, один из выдающихся деятелей Французской компартии Марсель Кашен писал тогда: «Одновременно теоретик и человек действия, Ленин является сейчас самой крупной фигурой мирового рабочего движения». Один из руководителей компартии Англии Уильям Галлахер писал: «Как на пленарных заседаниях, так и на заседаниях политической комиссии Ленин, настойчиво проводя свою политическую линию, всячески помогал мне и другим товарищам разбираться в политических вопросах. Однако самой значительной для меня была беседа с Лениным у него на дому».

В центре внимания Конгресса прежде всего стояли вопросы теоретической разработки коренных проблем программы стратегии, тактики и организационного строительства Коминтерна, разоблачения оппортунистических взглядов в рядах молодых коммунистических партий.

В написанных В. И. Лениным и принятых Конгрессом тезисах об основных стратегических и тактических задачах указывалось, что главной задачей коммунистических партий, Коминтерна является сплочение рядов пролетариата, привлечение широких масс трудящихся на свою сторону с целью установления диктатуры пролетариата.

С целью ограждения Коминтерна от проникновения в его ряды социал-оппортунистических партий Второй Конгресс по предложению В. И. Ленина принял условия приема в Коминтерн.

Согласно которым (вошедшим в историю под названием «21 условие») от партий, вступающих в Коминтерн, требовалось признание главной задачей своей деятельности борьбу за диктатуру пролетариата. Они должны были на деле порвать с реформизмом и вести непримиримую борьбу с ним.

Большое место в работе Второго Конгресса занимали вопросы воспитания молодых братских коммунистических партий в духе непримиримой борьбы против правого оппортунизма, центризма и «левацких» уклонов. Взгляды «левых» представляли собой пережиток социал-оппортунизма и сводились к отрицанию легальных форм деятельности партии, к отрицанию работы в парламентах, профсоюзах, даже к отрицанию самой партии.

В преодолении «левого» сектантства неоценимую роль сыграла написанная В. И. Лениным накануне Конгресса работа «Детская болезнь «левизны» в коммунизме». В ней был обобщен большой исторический опыт большевистской партии. Идеи книги В. И. Ленина легли в основу решений II Конгресса Коминтерна.

В работе Конгресса, особенно в докладах и тезисах В. И. Ленина, большое место нашли и вопросы о резервах пролетарской революции, о союзе пролетариата с крестьянством, о судьбах народов колониальных и зависимых стран. Рассматривая национально-освободительное движение как резерв пролетарской революции, В. И. Ленин считал, что Коминтерн должен выработать пролетарскую программу и тактику, обеспечивающую единый фронт пролетариев передовых стран с народами колониальных и зависимых стран против империализма.

Конгресс Коминтерна обобщил опыт Советской России по приобщению народов ранее отсталых национальных окраин страны к социализму, минуя капитализм.

Эта проблема в общетеоретическом плане была выдвинута еще К. Марксом и Ф. Энгельсом. Важнейшим условием ее решения классики марксизма считали успешную победу социалистической революции в развитых капиталистических странах Европы и Америки. В то же время они в своих работах еще не ставили практически задачу о конкретных путях некапиталистического развития отсталых стран, ибо для этого тогда не было условий.

Обобщая практику приобщения народов национальных окраин Советской России к социализму, минуя капитализм, В. И. Ленин в своем докладе на II Конгрессе Коминтерна научно разработал теорию некапиталистического пути развития ранее отсталых стран. В. И. Ленин пришел к выводу о том, что «с помощью пролетариата передовых стран отсталые страны могут перейти к советскому строю и через определенные ступени развития к коммунизму, минуя капиталистическую стадию развития».

В то же время В. И. Ленин требовал учета реальных социальных и политических условий, специфики жизни и быта этих народов. В выступлении В. И. Ленина на II Конгрессе большое внимание было уделено созданию в отсталых странах самостоятельных партий, воспитанию их в духе марксистской идеологии и пролетарского интернационализма.

Историческое развитие подтвердило правильность ленинских идей о возможности некапиталистического пути развития народов ранее отсталых стран, в частности на опыте народов Советского Союза, Монголии и других социалистических стран, где были воплощены в жизнь идеи Маркса, Энгельса и Ленина.

Классическим примером этого является опыт республик Советской Средней Азии. В результате победы социализма народы Средней Азии сумели ликвидировать свою вековую отсталость. В процессе социалистического строительства здесь была создана мощная современная промышленность, преобразовано сельское хозяйство и осуществлена культурная революция.

Только в Узбекистане объем промышленной продукции по сравнению с дооктябрьским периодом увеличился в 32 раза. Ныне Советский Узбекистан превратился в развитую индустриально-колхозную республику. На полях Узбекистана работают сотни тысяч современных машин.

Валовый сбор хлопка-сырца вырос по сравнению с дореволюционным периодом более чем в 8 раз.

Успехи республики хорошо видны и на примере нашего города. Столица Узбекистана стала одним из развитых промышленных центров страны. Валовая продукция промышленности города ныне превосходит довоенный уровень почти в 12 раз.

Произошли коренные перемены в культурном облике города. Если в 1914 году в Ташкенте и Ташкентской области было 58 общеобразовательных школ с 9 тысячами учащихся, то ныне только в Ташкенте имеется свыше 300 школ. Если до революции не было ни одного вуза и научно-исследовательского учреждения, то ныне в городе имеются 17 вузов, 24 техникума, свыше 80 научно-исследовательских институтов, Академия наук.

На опыте народов СССР, говорится в материалах XXIII съезда КПСС, народные массы освободившихся стран все более убеждаются, что наилучший путь ликвидации вековой отсталости и улучшений условий их жизни — путь некапиталистического развития.

Рассмотренные Вторым Конгрессом вопросы сыграли огромное значение в укреплении международного коммунистического движения, обогатили марксизм-ленинизм новыми выводами.

Сбылись предвидения В. И. Ленина о всепобеждающей силе коммунизма, сказанные с трибуны Второго Конгресса Коминтерна: «Но во всех случаях и во всех странах коммунизм закаляется и растет; корни его так глубоки, что преследования не ослабляют, не обессиливают, а усиливают его».

Если в период Второго Конгресса международное коммунистическое движение только зарождалось, то ныне оно стало могучей силой, преобразующей мир. 88 коммунистических и рабочих партий ныне объединяют свыше 50 миллионов коммунистов. В 1920 году социализм представляла одна страна — Российская Советская Социалистическая Республика, а ныне существует могучая мировая социалистическая система. Социализм стал несокрушимой силой. Под руководством компартий возросли организованность международного рабочего движения, размах классовых битв пролетариата и сила его ударов по капиталу.

Если в период Второго Конгресса Коминтерна национально-освободительное движение угнетенных народов только зарождалось, то сейчас оно превратилось в движение сотен миллионов, сокрушивших колониальную систему. На обломках колониализма возникло более 70 новых государств.

—Идеи Владимира Ильича Ленина,—сказано в Тезисах ЦК КПСС к 100-летию со дня рождения Владимира Ильича Ленина, — воплощаются в деятельности коммунистов, в борьбе рабочего класса и всех трудящихся, в поступательном развитии социализма и коммунизма, в неодолимом социальном прогрессе человечества.

Н. ХАФИЗОВ,
старший преподаватель пединститута имени Низами.

В. И. Ленин выступает на заседании. II Конгресса Коминтерна. Петроград. 19 июля 1920 года. Из фондов Института марксизма-ленинизма, Москва. (АПН).

ЗАВТРА—ДЕНЬ МЕТАЛЛУРГА

МЕТАЛЛУРГИИ принадлежит одно из важных мест в создании материально-технической базы коммунистического общества. В. И. Ленин придавал большое значение развитию этой отрасли народного хозяйства, называя металл одним из основных фундаментов современной цивилизации.

Ныне наша страна занимает в мире передовые рубежи по производству стали, чугуна, проката, стальных труб, по интенсификации металлургических процессов.

Достойно встречают свой праздник коллективы металлургической службы предприятий города. Работники черной и цветной металлургии столицы Узбекистана перекрыли задания первого полугодия 1970 года по выпуску нужного народному хозяйству металла. Непрерывно совершенствуется литейное производство на заводах авиационном, имени Октябрьской революции, «Ташсельмаше», «Таштекстильмаше» и других предприятиях города.

Встречая свой традиционный праздник на ленинской юбилейной вахте, труженики огненной профессии намечают высокие рубежи, готовятся ознаменовать XXIV съезд КПСС новыми трудовыми успехами.

● НАШИ ИНТЕРВЬЮ

ТРУДНОСТИ ЗАКАЛЯЮТ ХАРАКТЕР

В КАНУН Дня металлурга наш корреспондент побывал на заводе «Узбексельмаш», — в отделе главного металлурга, а также в литейном цехе. Беседовал с рабочими и инженерно-техническими работниками.

На вопрос: **«Какой важной проблемой занималась в последнее время металлургическая служба завода?»** — заместитель главного металлурга завода Ю. МАНАКОВ ответил:

— Сейчас на предприятии идет реконструкция литейного цеха. Отдел главного металлурга осуществляет технологическое руководство работами, внедряет новое оборудование. Так, в конце прошлого, начале этого года наш отдел совместно с работниками ГПКТБМ провел большую подготовительную работу — изготовил чертежи, оснастку по организации в литейном цехе участка пескодувной формовки на машинах «С-216», по выпуску ряда новых наименований стержней. Теперь труд стерженщиц механизирован, и производительность его увеличилась в два раза.

В настоящее время мы заняты поиском наиболее рационального расходования металла, повышения выхода годного литья.

— Как повлиял технический прогресс на ваш труд?

Г. ТАРАСОВА,
стерженщица, ударник коммунистического труда:

— Прошлое не хочется вспоминать. Почти все делалось вручную.

Сейчас большой процент ручного труда по формованию стержней возложен на механизмы. Чтобы наполнить ящики массой и сразу же отформовать в них изделия, требуется только нажать кнопку. Раньше за смену я получала тысячу стержней, теперь успеваю отправить в печь на закалку две тысячи.

— Каков ваш вклад в производство как рационализатора?

Ш. КАСЫМОВ,
старший мастер плавильно-формовочного участка, кавалер ордена Ленина:

— Последнее мое предложение рассмотрено месяц назад. Я нашел возможность так изменить устройство литниковой системы, что это позволит сэкономить большое количество металла. Предложил также произвести некоторую перестановку на формовочной плите. И теперь одновременно с нее мы будем получать не две детали, а четыре.

ЧЕТВЕРТЬ ВЕКА...

БОЛЕЕ четверти века трудится на ташкентском заводе «Компрессор» Умар Усманов.

На должность мастера У. Усманов перешел недавно. Раньше он был заливщиком. Награжден Умар-ака орденом Трудового Красного Знамени, Ленинской юбилейной медалью.

— Литейщики завода, — говорит он, — с глубоким удовлетворением восприняли постановление Пленума ЦК КПСС о созыве очередного, XXIV партийного съезда. И решили — задание пятилетки выполнить к 53-й годовщине Октября.

Передовой коллектив

Сегодня

РАНО УТРОМ ОТ ПРОХОДНЫХ ВОРОТ РЕМОНТНО-ЭКСКАВАТОРНОГО ЗАВОДА ВЫЕХАЛИ ДВА АВТОБУСА С ЛИТЕЙЩИКАМИ. В районе Ташкентского моря, там, где впадает в водоем река Ангрен, и проведут выходной день рабочие.

Коллектив литейного цеха — один из передовых на предприятии. По итогам социалистического соревнования за прошлый месяц он завоевал первое место. Ему вручена премия.

Вот уже более полгода, как литейщики из месяца в месяц перекрывают задания по производству стальных поковок, своевременно обеспечивая участки своего завода и другие смежные предприятия качественным литьем.

Отмечая заслуги людей огненной профессии, в ознаменование Дня металлурга по заводу издан специальный приказ.

УДАРНАЯ ВАХТА СТАЛЕВАРОВ

ПОСЛЕ окончания рабочего дня литейщики зашли к экономисту сталелитейного цеха завода имени Октябрьской революции, чтобы узнать, какими трудовыми достижениями они встречают День металлурга.

Экономист Валентина Жданова тут же подвела итог и сообщила: сверхплановая реализация литья и стали за полугодие достигла 25 тонн. Выпущено дополнительно к заданию продукции на 52 тысячи рублей. Сталевары и литейщики остались довольны результатами своего труда.

Коллектив сталелитейного цеха завода за шесть месяцев юбилейного года выпустил 3.595 тонн стального литья. Это на 686 тонн больше, чем за тот же период 1969 года.

В настоящее время в литейке изготовляется до 140 наименований деталей.

В настоящее время идет освоение новых буксороликовых деталей «7068Н» и роликовых крышек для пассажирских вагонов.

Еще одно важное новшество у литейщиков — конвейерная линия, недавно установленная на формовочном участке. Ввод ее в действие позволит увеличить съем продукции более чем в два раза.

Замечательными успехами в труде встречают свой традиционный праздник сталевары бригады коммунистического труда Г. Жданова. На ее счету — более 2 тысяч тонн стали.

А. АБИДХОДЖАЕВ.

Со всех концов планеты

● *В странах социализма*

Алюминий Венгрии

БУДАПЕШТ. Столицей венгерской алюминиевой промышленности называют город Секешфехервар. Здесь находится одно из крупнейших и наиболее быстро развивающихся предприятий страны — завод легких металлов. Он производит ежегодно около двух третей потребляемого Венгрией алюминия. Продукция предприятия экспортируется также в 22 страны.

На заводе начались испытания новой установки по прокату широкого листа.

В Венгрии принята широкая программа развития алюминиевой промышленности. Она рассчитана на 15 лет. Мощность предприятий алюминиевой промышленности увеличится с 65 до 80 тысяч тонн.

Фестиваль открыт

КАРЛОВЫ ВАРЫ. Здесь открылся семнадцатый Международный кинофестиваль. Он проходит под традиционным лозунгом «За благородство во взаимоотношениях между людьми, за вечную дружбу народов». В фестивале участвуют кинематографисты 21 страны, в том числе СССР.

Среди представленных на фестивальный конкурс 26 кинокартин — фильм «У озера» режиссера Сергея Герасимова.

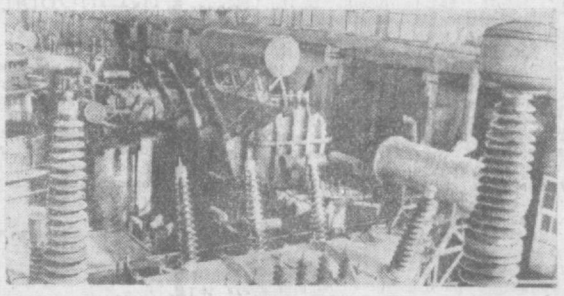

Почти в девяносто стран мира экспортирует свою продукцию завод электрооборудования имени Василя Коларова в Софии. В его цехах идет сборка трансформаторов мощностью до 180 тысяч киловатт.

НА СНИМКЕ: в цехе трансформаторов. Фото БТА—ТАСС.

Растет выпуск цемента

БЕЛГРАД. Цементная промышленность Югославии произведет в этом году 4,5 млн. тонн цемента. Однако она пока не может полностью удовлетворить потребности страны в этом строительном материале. Вот почему сейчас производится реконструкция существующих и строительство новых цементных заводов. Недавно в городе Снсаке вступил в строй завод мощностью 150 тысяч цемента в год. Началось сооружение новых заводов в Лукаваце и Плевле. Наращиваются мощности на ряде старых предприятий.

Сообщают корреспонденты ТАСС и АПН

ИРАН. Продажа художественной литературы на одной из улиц Тегерана.

Фото В. Соболева. Фотохроника ТАСС.

ПРОТИВ ПРЕСТУПНОЙ ВОЙНЫ

ПАРИЖ. В Южном Вьетнаме усиливается движение протеста против войны, развязанной Соединенными Штатами.

Более полутора тысяч студентов организовали в Сайгоне антивоенный митинг. Как сообщает агентство печати Освобождение из Южного Вьетнама, участники митинга приняли резолюцию, требующую немедленного вывода с вьетнамской земли всех американских войск и войск их союзников. В резолюции выражается также протест против антинародной политики марионеточной клики Тхиеу Ки и выдвигается требование предоставить вьетнамскому народу право жить в мире и единстве.

В митинге приняли участие представители студентов США, Австралии и Новой Зеландии.

Как сообщает корреспондент агентства Франс Пресс из Сайгона, студенты университета в Кантхо, в дельте Меконга, поджигают призывные пункты в знак протеста против введения сайгонским режимом принудительной военной подготовки студентов.

УРОВЕНЬ ПАДАЕТ

В ВАШИНГТОН. В Соединенных Штатах третий месяц подряд наблюдается снижение уровня промышленного производства. По данным федеральной резервной системы, за год с июня прошлого года уровень промышленного производства сократился на 3,4 процента.

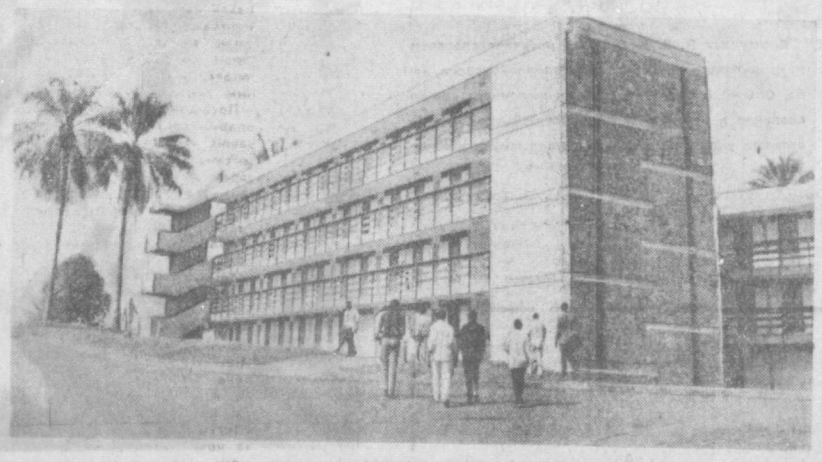

КАМЕРУН. Жилой корпус Яундского университета — первого высшего учебного заведения страны.

Фото В. Корочанцева. Фотохроника ТАСС.

● ЕЩЕ РАЗ О РИХАРДЕ ЗОРГЕ

КТО БЫЛ КТО

НАЧИНАЯ войну против СССР, и особенно после неудачи под Москвой, Гитлер всеми средствами стремился добиться от японской военщины согласия на открытие второго фронта на Дальнем Востоке.

Именно в это время произошло еще одно событие: поздней осенью 1941 года в Токио был арестован Рихард Зорге. Следствие по его делу показало, что он сумел внедриться в германское посольство и широко использовал в интересах советской разведки проникшихся к нему полным доверием германского посла генерала Эугена Отта и уполномоченного гестапо штандартенфюрера Мейзингера, не говоря уже о второстепенных сотрудниках. Таким образом, процесс Рихарда Зорге нанес весьма ощутимый удар по престижу гитлеровской Германии в глазах ее главного союзника — Японии.

Кем же были высокие гитлеровские дипломаты, проглядевшие Рихарда Зорге! О них стоит коротко напомнить читателям, чтобы еще раз в полной мере оценить подвиг бесстрашного советского разведчика. Офицер классической прусской военной школы — генерал Эуген Отт был близким человеком бывшего канцлера генерала фон Шлейхера, убитого 30 июня 1934 года в ночь «длинных ножей», когда Гитлер разделался со своими главными конкурентами — Ремом и его сторонниками. Отт избежал участи своего покровителя. После прихода Гитлера к власти его друзья сочли за лучшее на время убрать Отта из Германии и отправили его в Японию в качестве офицера «по обмену опытом».

Спустя некоторое время Рихард Зорге познакомился с Оттом, влачившим жалкое существование в провинциальной глуши. Позже Отт говорил: «Для меня это была тяжелая работа — наблюдать за состоянием японской армии, организация которой происходила за «железным занавесом». Особенно трудно было составлять доклады. У меня имелось слишком мало времени для изучения японского языка. В этих условиях я был счастлив встретить Зорге, для которого контакт с японцами не составлял особого труда, — зная японский язык, он получал от них нужные сведения».

Итак, Отт воспользовался услугами Рихарда Зорге, даже не подозревая, что работает на советскую разведку. Зорге оказал Отту ценные услуги, так, по крайней мере, казалось этому незадачливому и малознающему немецкому офицеру. В марте 1934 года Отт назначается военным атташе при германском посольстве в Токио, представляя германскую армию при японском генеральном штабе. С тех пор у него уже нет никаких секретов от Зорге. Позже Эуген Отт становится генерал-майором и послом Германии в Японии. Он не принимает ни одного решения без консультации с Зорге, не отправляет ни одного доклада без проверки его советским разведчиком и показывает ему секретнейшие телеграммы, получаемые из Германии.

Вторым был штандартенфюрер СС Иозеф Мейзингер. Даже разговаривая с друзьями, эсэсовец похлопывал по кобуре пистолета. Среди банды убийц в окружении Гейдриха он слыл самой мрачной фигурой и сыграл зловещую роль в ночь «длинных ножей».

Интриган и карьерист, он искал повода скомпрометировать самого начальника СД Вальтера Шелленберга, одного из наиболее приближенных людей Гиммлера. Но раньше чем он мог состряпать дело против начальника СД, тот подобрал ключи к нему самому и представил Гиммлеру обширное досье о должностных преступлениях Мейзингера. Взбешенный Гиммлер приказал предать Мейзингера суду, но в дело вмешался Гейдрих: Мейзингер слишком много знал. Суд не состоялся. Однако оставлять эсэсовца в Германии было неудобно, и его решили отправить в Японию в качестве уполномоченного гестапо. Так Мейзингер стал главой представительства германской политической полиции в Японии.

Казалось бы, такой человек представлял для советской разведки большую опасность, но Зорге сумел усыпить подозрительность гестаповца и также использовал его в интересах своей работы.

● *ТАСС—нашим читателям*

ДРЕВНЕЙШИЕ КАРТЫ МИРА

ЧЕСТЬ открытия Америки, возможно, принадлежит древним азиатским путешественникам. Ленинградские востоковеды Лев Гумилев и Бронислав Кузнецов предполагают, что о ее существовании азиатские географы знали по крайней мере за полтора тысячелетия до нашей эры. Ученые опираются в своей гипотезе на расшифровку древнейших карт мира из старинных тибетских книг. Выполненные в своеобразной манере, они были известны ориенталистам и прежде, однако их считали схемами фантастических земель или мистическими таблицами буддийских мудрецов.

Это мнение изменилось после кропотливого анализа сложной древнетибетской и индийской топонимики. В «зеленой стране, лежащей далеко за восточным морем», исследователи угадывают Америку. Предположение подкрепляет и обнаруженный лингвистом Б. Кузнецовым любопытный факт проникновения в глубокой древности чисто американского слова «табак» в ряд восточных языков и диалектов.

Расположение стран и континентов на древнейшей из карт во многом перекликается с планетарными воззрениями первых географов на заре человечества. Ученые заключают из этого, что содержащиеся в ней сведения были известны в Азии еще во втором тысячелетии до нашей эры.

Ленинград.

«ЦЕНТР ПЛАНЕТЫ»

— так в шутку называют ученики школы-интерната № 8 города Елопца свою «радиорубку». И к этому есть основания. Красными флажками на географической карте мира обозначено несколько тысяч адресов радиолюбителей Советского Союза и зарубежных стран всех континентов, чьи позывные приняты здесь.

Часто ребят вызывают их старшие друзья, окончившие эту школу. На связь с ними, например, выходят бывшие воспитанники интерната, ныне моряки-радисты Дальневосточного рыболовецкого флота Валерий Плясухин, Виктор Черняев и многие другие.

...Несколько лет назад участники школьного технического кружка смонтировали радиостанцию и послали ее на Всесоюзную Выставку достижений народного хозяйства. За эту работу юных конструкторов наградили золотой медалью ВДНХ СССР. С тех пор все ребята заболели радиоделом.

Теперь стало традицией питомцам интерната вместе с аттестатом зрелости вручать и удостоверения радистов. Нынешним летом их получил весь выпускной класс.

М. ГОЛАЧЕВ.

Липецк.

РАДОСТЬ ДЕТСТВА. Фотоэтюд В. Адылова.

НОВЫЕ ТОВАРЫ

ИНТЕРЕСНАЯ новинка появилась недавно на ВДНХ СССР. Это автоматическая стиральная машина «Электра» (на снимке слева) с программным управлением, которая изготовлена на Харьковском электротехническом заводе.

Если «Электра» еще только получает путевку в жизнь, то транзистор «Орленок» (на снимке справа) уже завоевал признание. Продукция Сарапульского радиозавода имени Орджоникидзе получила Знак качества.

Фотохроника ТАСС.

● *Для вас, женщины*

Советы хозяйкам

ЯБЛОКИ В ПЛАТОЧКАХ. Сделайте опару из 200 г муки, стакана теплого молока и 20 г дрожжей. Когда опара хорошо поднимется, добавьте 300 г муки и растертые с 30 г сахара 2 желтка. Хорошо вымесите и дайте тесту подняться.

Раскатайте его пластом толщиной в полсантиметра и разрежьте квадратиками (примерно 12×12 см). На каждый положите маленькое яблоко (очищенное, с вынутой сердцевиной) и в углубления яблок всыпьте сахар с корицей. Поднимите кверху углы квадратиков и крепко защепите. Смажьте слегка взбитым яйцом и поставьте в духовку.

МЕДОВОЕ ПЕЧЕНЬЕ. Смешать яйца и слегка подогретое сливочное масло. Положить соль и засыпать постепенно муку, все перемешать до получения однородной массы. Тесто должно быть средней консистенции.

На вспыленном мукой столе оно раскатывается в виде жгута диаметром 4—5 см. Затем его режут на маленькие кусочки одинаковой формы, быстро кладут в кастрюлю с растопленным горячим сливочным маслом и салом и жарят до светло-соломенного цвета. Положив в кастрюлю мед, его варят на слабом огне до густоты, затем туда кладут нарезанное обжаренное тесто и осторожно перемешивают деревянной веселкой. Готовые изделия вынимаются из кастрюли и раскладываются на фаянсовую тарелку или на доску, смазанную сливочным маслом.

На 1 кг печенья требуются: 450 г пшеничной муки, 7 яиц, 100 г сливочного масла, 300 г натурального меда, соль — по вкусу.

Для обжарки: масла сливочного — 200 г, сала — 100 г.

ПОМИДОРЫ—К СТОЛУ

ПОМИДОРЫ, фаршированные мясом. Возьмите 4—5 крупных помидоров (примерно полкило). Разрежьте их пополам, удалите семена и часть мякоти, посолите и поперчите. Наполните помидоры мясным фаршем, положив его горкой, посыпьте тертым сыром, смешанным с молотыми сухарями, сбрызните маслом и запекайте в духовке. Подавайте на стол со сметаной или красным соусом, посыпав зеленью петрушки, укропа или кинзой.

Для фарша порубите или пропустите через мясорубку 200 г отварного мяса, смешайте с пассированным луком (100 г), добавьте рубленую зелень петрушки или укропа, чеснок, соль, перец. Заправьте томатным соком (полстакана) и положите 160 г черствого белого хлеба, размоченного в стакане бульона.

ТЕФТЕЛИ в томате. Приготовьте мясной фарш (500 г мяса и 100 г белого хлеба), добавьте в него 100 г мелко нарезанного зеленого или натертого репчатого лука и хорошо перемешайте, сделайте из фарша шарики по 20—30 г, обваляйте в муке и обжарьте в масле на сковороде. Обжаренные тефтели сложите в неглубокую кастрюлю, добавьте полстакана томата-пюре или 150 г свежих помидоров, стакан мясного бульона, 2—3 лавровых листика, 5—6 горошин перца (или немного стручкового), 2—3 дольки растертого с солью чеснока, накройте кастрюлю крышкой и тушите тефтели на слабом огне 10—20 минут. Заправьте солью, ложечкой острого томатного соуса, посыпьте мелко нарезанной зеленью петрушки. На гарнир дайте отварной рис, гречневую кашу, жареный картофель или картофельное пюре.

ТОМАТНЫЙ СОК. Свежие, спелые, неповрежденные ярко-красные помидоры вымойте, разрежьте, сложите в кастрюлю и нагрейте — они быстро выделят сок и осядут. Добавьте еще помидоров, а затем еще, пока кастрюля не наполнится. Как только сок закипит, слейте его, а оставшуюся массу протрите сквозь сито с мелкими отверстиями — получится пюре. Сок процедите, прокипятите в течение 10 минут и тут же разлейте в заранее приготовленные чистые, сухие, горячие стеклянные баллоны, бутылки или банки, наполняя их до самого верха. 10-литровые баллоны закупорьте, залейте сургучом или смолой, положите набок и дайте остыть. Большие 3-литровые банки закатайте и тоже охладите, положив на бок. Маленькие банки, наполненные горячим соком, сначала поставьте на полчаса в кипящую воду, затем закатайте и поставьте кверху дном. Храните сок в прохладном помещении. Вскрыв банку, быстрее используйте сок, не оставляйте на долгое время. Если появится плесень, откройте банку, снова прокипятите сок, простерилизуйте банки и употребляйте сок в первую очередь.

Справочное БЮРО

А. КОВЧЕНКОВА: Как приготовить зеленый горошек на зиму?

ОТВЕТ. Поварите 2—3 минуты зеленый горох, откиньте на сито и облейте холодной водой (благодаря этому он не изменит цвет и останется зеленым). Положите его в глиняные горшки, не-

большие кадочки, банки, покройте вишневыми или виноградными листьями, сверху — фанерка или дощечка и груз. А можно просто насыпать горох в бутылки и закупорить. Храните его в сухом и прохладном месте.

* * *

Е. ЛЕСНОВА: Можно ли законсервировать болгарский перец без уксуса?

ОТВЕТ. Да, можно. Очистите перец от плодоножек и семян, промойте его. Затем залейте холодной водой, посолите, положите в кастрюлю лавровый лист, черный душистый перец, гвоздику, корицу, добавьте растительного масла. Поставьте на плиту в кастрюлю с крышкой и кипятите до полуготовности (перец должен оставаться жестковатым). Все остудите, разложите по стеклянным банкам, залейте соком, в котором он варился. Последний послужит маринадом. Крышки банок можно не «закатывать». Хранится такой перец долгое время. К столу блюдо подается заправленное уксусом. Эти же овощи можно фаршировать морковью или мясом и рисом. Расход продуктов на 1 литр воды: очищенного перца — 1 кг, растительного масла — 50 г, соли — 50 г, остальные специи по вкусу.

КОЛЛЕКЦИЯ ФЛОРЫ

В БОТАНИЧЕСКОМ саду Академии наук Узбекской ССР собрана одна из богатейших в Советском Союзе коллекция растений, состоящая из 6.800 видов. Из них 2.500 растений — представители древесно-кустарниковой флоры, произрастающей в Средней Азии, Европе, Крыму, на Кавказе, Сибири, Дальнем Востоке, Северной Америке, Восточной Азии. Ежегодно знакомятся с этой уникальной коллекцией, выращиваемой на 80-гектарной экспозиции сада, десятки тысяч посетителей, туристы, зарубежные гости.

Только в этом году организовано 122 экскурсии и прочитано 83 лекции. Здесь устраивались выставки. О них рассказывают квалифицированные экскурсоводы из экскурсионного бюро сада. Это научные сотрудники Е. Моисеева, М. Юнусова и Р. Норматова. Особенно много посетителей бывает в субботние и воскресные дни. Ведь очень интересно познакомиться с природой родного края и других стран и континентов мира.

Здесь получают научную консультацию по интересующим вопросам и зарубежные ученые, аспиранты и студенты. Так ботаник из Улан-Батора Де-Зог, интересующийся семейством хеноподиация и работающий с 1964 года над культивированием среднеазиатских видов саксаула в безлесных условиях Монголии для создания топливной базы, получал по теме своей научной диссертации исчерпывающие ответы и советы у знатока пустынных растений Средней Азии и Казахстана, зав. лабораторией биоморфологии Ботанического сада АН УзССР, доктора биологических наук, профессора Зинаиды Петровны Бочанцевой.

Индийского ботаника-палеонтолога Суг-Де интересовало, сколько видов лекарственных растений Средней Азии, представленных в экспозициях сада. Из Свердловского государственного университета приезжала целая группа специалистов-ботаников, которая получила научную консультацию у директора сада академика Ф. Н. Русанова по вопросу озеленения и определения ассортимента саженцев для шлаковых отвалов алюминиевого производства металлургических заводов и терриконов угольных шахт.

Фенолога Всесоюзного географического общества (г. Ленинград) Я. М. Губко волнуют даты раскрытия листьев у чинара, карагача в условиях Ташкента, старший научный сотрудник Тбилисского института фармакологии А. Я. Штромберг проявляет интерес к видам рода юкка.

Заведующего кафедрой тропических растений Университета дружбы народов имени Патриса Лумумбы, профессора Устименко Г. В. интересовали лекарственные растения и, в частности, японские, кавказские ямсы: на какой глубине залегает корневище ямса, какой они величины?.. Он побывал на Кубе и рассказал, что там из плодов-клубней ямса приготовляют национальное блюдо «фу-фу». Их отваривают, добавляют оливковое масло и мясо. Получается отличное блюдо.

Так Ботанический сад Академии наук наряду со своей научной деятельностью развернул активную просветительную работу среди трудящихся. Сюда идут те, кто хочет лучше познать природу родного края, ее флору.

К. АРИФХАНОВ,
старший научный сотрудник Ботанического сада АН УзССР, кандидат биологических наук.

● *Глазами туриста*

В зоопарках ГДР

НЕДАВНО ГРУППА ТУРИСТОВ СТОЛИЦЫ УЗБЕКИСТАНА ПОСЕТИЛА ГДР. МНОГОЕ ОСТАЛОСЬ В ИХ ПАМЯТИ ПОСЛЕ ЭТОЙ ПОЕЗДКИ. СЕГОДНЯ МЫ ПУБЛИКУЕМ РАССКАЗ ЛЮБИТЕЛЯ ПРИРОДЫ В. СИМОНОВА.

* * *

ВА дня пребывания в столице ГДР произвели на нас большое впечатление. Они пролетели быстро, тем более для меня — любителя птиц. Целый день я посвятил знакомству с берлинским «ЦОУ» (зоопарком).

Человек, который посещает его, попадает в мир изумительной красоты. На территории в 120 гектаров большое количество смешанной растительности, местами сплошной лес.

Летние и зимние домики, вместительные вольеры, клетки, естественные убежища от дождя, ветра, снега — все это для многочисленных и разнообразных обитателей «ЦОУ». Забота о них ощущается буквально на каждом шагу. Кормят птиц, рыб и животных витаминизированной пищей.

Очарован я был и «Домиком Брэма». Представьте себе громадное здание из стекла. Внутри дом поменьше. По краям большого зала обширные клетки. Содержатся в них тигры, львы, крокодилы и пернатые. В специально остекленной вольере живут колибри, о которых я очень много слышал, но увидел впервые. Эта красивая и самая маленькая в мире птичка обитает в Южной Америке. Особенностью ее является беспрерывное движение. Колибри все время в полете и даже питается на ходу.

Посредине вольеры висит стеклянная кормушка, наполненная нектаром. Колибри, обладая тонким длинным клювом, подлетев к ней, замедляет полет, зависает в воздухе и ловко добывает излюбленное блюдо.

Второй домик (внутренний) имеет входную и выходную дверь. Здесь чувствуешь себя, словно в сказочном, диковинном мире. Пальмы, вьющиеся лианы и другие растения субтропиков и тропиков создают иллюзию мгновенного перемещения в Африку или в Австралию, в Южную Америку или Юго-Восточную Азию. Это впечатление усиливается пением множества различных экзотических птиц, которых я вообще никогда в жизни не видел. Причем пернатые совершенно не боятся людей, иногда подлетают к ним совсем близко.

Посещение Берлинского зоопарка входило в программу наших экскурсий, а вот лейпцигский «ЦОУ» я посещал по своей инициативе и пропадал там все свободное время. Ведь он — единственный в Европе, который разводит в неволе львов, поставляя их во многие зоопарки мира.

Во всех зоопарках ГДР водоплавающие дикие птицы живут в открытых водоемах совершенно свободно. Некоторые из них летают по Берлину. Немало их я видел на реке Шпрее, в центре города, а в Дрездене — на Эльбе. Они не боятся людей. «Погуляв» днем по городу, на ночь возвращаются «домой».

ГДР. Рекордным достижением может похвастаться зоопарк в Ростоке. Тигрица Банга родила здесь в мае семь тигрят. Малыши развиваются нормально. Некоторые из них весят уже более пяти килограммов.

Фото АДН—ТАСС.

● *Это интересно*

ХИМИК-СКАРАБЕЙ

ПРИРОДА иногда наделяет животных поистине удивительным оружием. Южноамериканский скарабей, например, может метать в своих врагов горячую жидкость. Его так и называют: «скарабей-артиллерист». Он стреляет в преследователей довольно едким веществом — хиноном, к тому же еще и нагретым до 100 градусов. Секрет этого оружия открыли сотрудники Корнельского университета (США). Оказывается, в брюшке скарабея целый химический завод! В особом мешочке хранится водный раствор гидрохинона, в другом, таком же мешочке — перекись водорода и вещества, ускоряющие реакцию гидрохинона с перекисью. Когда скарабей спасается от врагов, мешочек с гидрохиноном сжимается, часть жидкости попадает в перекись, и там начинается бурная химическая реакция. Образующийся хинон нагревается до 100 градусов и под давлением кислорода (продукт той же реакции) с силой вышвыривается наружу — прямо в цель!

ВЕНГЕРСКИЕ МОДЫ СЕЗОНА

Модели комплектов одежды (слева направо) — платье-пальто солнечно-желтого цвета с пестрой подкладкой, шарфом и шляпой;

платье-костюм из ткани цвета сепы в сочетании с длинным шелковым шарфом и чалмой;

комбинированное бело-желтое платье с желтым жакетом и модными аксессуарами черного цвета.

Фото МТИ—ТАСС.

Сергей Татур
Тол-арык становится детством

ОТРЫВОК ИЗ ПОВЕСТИ

ОТДЫХАЯ, они сидели в пестрой тени живой изгороди и пили чай, пропитанный ароматами экзотического Цейлона. По узбекскому обычаю: неторопливо, из одной пиалы, которую наливали едва на треть и которая обходила всех по кругу бессчетное число раз. Только Лиля сидела несколько в стороне и пила из стакана. У нее была укоренившаяся привычка держаться несколько в стороне и больше слушать, застенчиво улыбаясь, нежели говорить самой.

Кузьма покосился на Аду. Девушка смотрела, как неподалеку от них ворковали горлинки. Они отличались от голубей однообразием окраски и меньшими размерами. Но ворковали совсем по-голубьиному, и самец обхаживал самку с нежным упорством. «Была возможность, единственная в своем роде, а я ее упустил, — подумал Кузьма. — Взял и сказал, чтобы с ней ехал Сали. Что-то подтолкнуло меня сказать это. А она обиделась. Сали потом пожаловался, что и туда, и обратно они ехали молчком. Получилось, что я оказал ему медвежью услугу. Но иначе было нельзя, иначе было бы не по-товарищески. Иначе наша дружба полетит к чертовой матери».

— Что-то Мила не пришла, — сказал Михаил Артемович.

— Дома что-нибудь затеяла, — сказала Ада.

— Просто устроила выходной.

— Ребята, вы, пожалуйста, не стесняйтесь! —заволновался учитель. — Если у вас дела или какие-нибудь планы, например, рыбалка, вы не приходите, не ставьте это себе в обязанность. У вас каникулы!

— И мы должны отдохнуть и набраться сил, — сказал Кузьма. —А мы что делаем? Отдыхаем и набираемся сил. Я чувствую, как наливаются мои мускулы. В этом смысле ваш фундамент дал мне больше, чем гантели в течение года. Мы делаем только то, что нам полезно, и вы, пожалуйста, не возражайте!

Прокудин налил в пиалу чая и подал Аде. Ада протянула руку, и Кузьма отметил грациозность этого движения и с наслаждением проследил за ним до конца. Ворковавшие горлинки вспорхнули и, перелетев на деревянный забор, быстро засеменили по его острой кромке. Потом слетели на землю, но уже за забором, и оттуда донеслось их приглушенно-нежное — «гу-гу-гу».

— Сегодня двадцать первое, годовщина Великой Отечественной войны, — сказала Ада. — Девятнадцать лет назад пограничники первые приняли удар. А нас еще не было на свете.

— Разве? — удивился Генка. — И правда, не было.

— Я помню, как кончилась война и как во всех парках и на площадях стреляли из пушек, и какое это было зрелище, — сказала Лиля. — Я никогда потом не видела такого фейерверка. Второго такого праздника у нас еще не было.

— Михаил Артемович, расскажите, как вы воевали, — попросил Кузьма.

Воцарилась тишина. Сквозь мутную дымку времени Кузьма увидел возвращение отца в декабре сорок седьмого. Ему было три года, и он помнил, как мать несколько раз ходила на вокзал с цветами и брала его с собой, но поезд с отцом все опаздывал и опаздывал, и поздно ночью, когда, наконец, поезд пришел, отца встречала одна мать. Но Кузьма сразу проснулся, едва открылась дверь, и в комнату вошел незнакомый мужчина в военной форме, и он бросился в объятия этого мужчины и терся щекой о его жесткую шинель и плакал. Он помнил, как потом горела щека, а он ел привезенные отцом конфеты и старался запомнить плечистого веселого дядю, который и был его отцом и возвращение которого ждали и мама, и он, и бабушка. Некоторое время он говорил отцу «дядя». Но это было через два с половиной года после победы, а самой победы он не помнил и не мог помнить, потому что тогда ему не было и года. Генке вот вообще не довелось увидеть отца: его батя был одним из первых, кто принял на себя натиск гитлеровских армий. А из тех первых немногим посчастливилось закончить войну. И Генка даже не знает, где погиб его отец. Где-то между Брестом и Минском.

У Прокудина за плечами была большая жизнь, и такая же большая жизнь была впереди, потому что он не чувствовал себя стариком и знал, что еще многое сумеет сделать.

— Война, ребята, это пот и кровь, — начал вспоминать он, по старой учительской привычке обводя молодежь проницательным, спокойным взглядом. — Я один из немногих, кому повезло: начав воевать на границе, встретил победу в Берлине. Мы чувствовали еще той весной, что война близко, а в июне чувствовали, что она совсем близко. Чувствовали по нервозности, по интенсивности учебы. Я командовал батареей стопятидесятимиллиметровых гаубиц, и стояли мы в километрах двухстах от границы в укрепленном районе близ Минска. Расчеты были укомплектованы полностью, выучка у ребят что надо, хлопцы здоровы, как на выбор, — отличные солдаты. Месяцев за шесть батарею, как и весь тяжелый дивизион, перевели с конной тяги на механическую — это очень увеличило маневренность.

Кузьма слушал и смотрел на Аду. Он воспринимал минувшую войну, как героизм борьбы с врагом, то предельное, сверхчеловеческое напряжение сил, которое позволило советскому народу разгромить и уничтожить фашизм. Война представлялась ему подвигом миллионов. И, собственно, так оно и было, из слов Прокудина можно было вывести этот же вывод.

— Когда мы узнали, что началась война, тревоги особой не было. Каждый понимал, что не на того гитлеровцы напали. Что ни легких, ни вообще побед им не видеть. С таким настроением мы и пошли на врага. На четвертый день войны приняли первый бой. Помню, извилистая речка, пологие берега, лесочки. На нашем берегу окопалась пехота, потом стала противотанковая артиллерия. Мы выбрали позиции в роще, пристрелялись к ориентирам, впереди выставили наблюдателей, провели телефон. Все, как положено, — к встрече готовы. И вот они объявились. Идут колонной, прямо по дороге. Бронетранспортеры, танки, автомашины с солдатами. Автомашины разворачиваются, солдаты прыгают на землю, отцепляют пушки. Как на ученьях. Нагло, словно мы — масло, которое они собрались разрезать своим танковым ножом. Ну, думаю, сейчас мы пугнем их. Заряжающие вгоняют в стволы сорокавосьмикилограммовые снаряды. У такого поросенка силища — попадет в танк и расшвыривает его на части. Башня летит в одну сторону, корпус — в другую. По телефону поступает команда от командира дивизиона. Залп! Еще залп! И беглый огонь. Накрыли их сразу, гадов. Вот тогда у них поднялась кутерьма. Никакого порядка, спесь слетела сразу. Технику побросали, убитых, раненых — тоже и спасаться. Мы дали им еще вдогонку. Потом прилетели их самолеты. Отвратительное чувство, когда тебя бомбят, а ты ничем не можешь защититься. Одна надежда, что не попадет.

Ну, немцы быстро рассредоточились и уже повели наступление по всем правилам. Артобстрел, танковая атака, снова артобстрел, снова танки. Дня через три обескровленная пехота отошла, не предупредив нас. Утром мы смотрим — нет прикрытия, а немцы уже прут. Кое-как отбились беглым огнем, зацепили орудия за тягачи и вслед за пехотой. Так с перерывами к зиме отошли за Курск. Два раза выходил я из окружения. Первый раз спас батарею, а во второй раз утопил все орудия и тягачи в реке. Иначе бы им достались. Ранило меня. Вообще я хоть роста маленького, но осколки меня находили. Четыре раза врачи не ручались за мою жизнь, буквально выкарабкивался из лап смерти. Ровно половину войны провел в госпиталях. Но отлежусь, обрасту мясом — и снова годен, снова в строй. Под конец войны получил дивизион противотанковых пушек. Стволы тонкие и длинные, как иглы, начальная скорость снаряда — тысяча четыреста метров в секунду. Любую броню, хоть у «тигра», хоть у «леопарда», прошивает насквозь. Но если такой снаряд над тобой пролетит, можно остаться без барабанной перепонки.

Кузьма случайно остановил взгляд на Лиле. Подперев подбородок тонкой ладонью, девушка неотрывно смотрела на отца, и на лице ее была написана нежнейшая привязанность к нему. Она знала наизусть все, что он рассказывал, но тем не менее его слова были для нее музыкой и кислородом, которого ей так не хватало. Кузьма понял, что она безгранично любит отца.

— Я решил быть военным, это твердо! — услышал Кузьма взволнованный голос Сали, дождавшись, когда Михаил Артемович останется один. — Летчиком на реактивном. Отец тоже был летчиком.

— Что ж, я одобряю, — сказал Прокудин.

Кузьма стал класть булыжник на носилки.

(Окончание. Начало в №№ 164, 166, 167).

Зам. редактора
В. П. ЕМЕЛЬЯНЦЕВ.

● Футбол

Кто догонит «Кузбасс»?

БУРНЫМИ были события в двух последних турах чемпионата среди команд класса «А» (вторая группа, III зона). Бескомпромиссной была борьба и среди лидеров, и среди аутсайдеров. Автором сенсации стал «Трактор». Ташкентские футболисты, по-видимому, начинают приходить в себя после многочисленных неудач на старте. Во встрече с «Политотделом» они уверенно действовали в обороне, остро атаковали и сумели забить два мяча. Сделали это Михайлов и Зеленицкий.

В следующей игре воспитанники молодых тренеров В. Виткалова и Г. Красницкого встречались с футболистами Усть-Каменогорска. «Восток» — команда довольно опытная, но она не смогла доказать свое превосходство над дебютантами класса «А». Матч завершился вничью — 1:1.

Эти успехи позволили «Трактору» покинуть последнее место в турнирной таблице. Его занял ижевский «Зенит», который два матча проиграл — «Соколу» (Саратов) и ульяновской «Волге» с одинаковым счетом — 0:1. Восемь очков, как и ташкентцы, имеют челябинцы, но у них значительно лучшая разница забитых и пропущенных мячей. «Локомотив» в двух последних турах набрал два очка: со счетом 3:0 победил «Селенгу» (Улан-Удэ) и уступил «Лучу» (Владивосток) — 1:2.

А что происходит в группе лидеров? Здесь еще более упрочил свое положение «Кузбасс». Кемеровчане взяли верх над «Аэрофлотом» (Иркутск) — 1:0 и выиграли очень важный для себя матч у «Томлеса» (Томск) — 2:1, который долгое время шел вторым. Сейчас у «Кузбасса» — 27 очков. На пять очков от них отстают ферганцы. «Нефтяник» на финише первого круга выступает хорошо. Он нанес поражение «Востоку» — 1:0 и барнаульскому «Динамо» — 3:2.

Третьим идет «Политотдел». Сельские футболисты не смогли быстро опериться после неудачи с «Трактором» и в следующем матче сложили оружие перед чимкентским «Металлургом» — 0:3. С таким счетом команда давно уже не проигрывала. У «Политотдела» — 20 очков. 19 очков — у «Металлурга». Чимкентские футболисты победили «Динамо» (Барнаул) — 2:0.

Результаты остальных встреч двух последних туров таковы: «Торпедо» (Тольятти) — «Звезда» (Пермь) — 1:1, «Иртыш» (Омск) — «Луч» (Владивосток) — 2.0, «Томлес» (Томск) — «Автомобилист» (Красноярск) — 1:0, «Сокол» (Саратов) — «Звезда» — 2:0, «Торпедо» — «Спартак» (Йошкар-Ола) — 0:1, «Строитель» (Уфа) — «Селенга» (Улан-Удэ) — 0:2, «Иртыш» — СКА (Чита) — 1:0, «Автомобилист» — «Аэрофлот» — 2:1.

Атака отбита...

Фото Н. Надеждина.

● Стрельба

ЧЕМПИОН ОБЩЕСТВА

НА ЗАКОНЧИВШЕМСЯ в Подмосковье лично-командном первенстве Центрального совета добровольного спортивного общества «Динамо» по стрельбе успешно выступил ташкентский спортсмен А. Воличенко. Наш земляк завоевал звание чемпиона общества в упражнении РП-5, набрав 591 очко.

● Шахматы

В ШЕСТЕРКЕ ЛУЧШИХ

В ХАРЬКОВЕ закончилось юношеское командное первенство страны по шахматам, в котором принимали участие и узбекские шахматисты. Сборная Узбекистана завоевала на этих представительных соревнованиях шестое место.

Реклама и объявления ВТ

Театр

18 ИЮЛЯ

ГОСУДАРСТВЕННЫЙ РУССКИЙ АКАДЕМИЧЕСКИЙ ТЕАТР ДРАМЫ им. ГОРЬКОГО — **гастроли** Оренбургского драматического театра им. Горького — **Вечно живые.**

КОНЦЕРТНЫЙ ЗАЛ им. СВЕРДЛОВА — **гастроли** мастеров Польской эстрады.

19 ИЮЛЯ

ГОСУДАРСТВЕННЫЙ РУССКИЙ АКАДЕМИЧЕСКИЙ ТЕАТР ДРАМЫ им. ГОРЬКОГО — **гастроли** Оренбургского драматического театра им. Горького — днем **Вечно живые**, вечером **Умная дурочка.**

КОНЦЕРТНЫЙ ЗАЛ им. СВЕРДЛОВА — **гастроли** мастеров Польской эстрады.

ГОСУДАРСТВЕННЫЙ РЕСПУБЛИКАНСКИЙ ТЕАТР КУКОЛ — в 12, 1 ч. 30 м. дня **Гость из Африки.**

Кино

18 ИЮЛЯ

ЗИМНИЕ

Свой: «ЧАЙКА», «25 ЛЕТ УЗБЕКИСТАНА» (днем и вечером).

Похищенный: «СПУТНИК», «50 ЛЕТ ТАШСОВЕТА» (днем и вечером), «МОСКВА» (в 7 ч. вечера).

Тройная проверка: «УЗБЕКИСТАН», «ВОСТОК» (днем и вечером).

Графиня Коссель (в 6, 8 ч. 45 м. вечера). ДВОРЕЦ ИСКУССТВ.

Материнская любовь: им. НАВОИ (днем и вечером).

Мама вышла замуж: «ДРУЖБА» (днем и вечером).

Да здравствует любовь!: «МОСКВА» (в 9 ч. вечера).

ЛЕТНИЕ

(Начало в 9, 10 ч. 30 м. вечера)

Жена для австралийца: «РАКЕТА».

Похищенный: «ФЕСТИВАЛЬ».

Графиня Коссель: «ХИВА».

19 ИЮЛЯ

ЗИМНИЕ

Свой: «ЧАЙКА», «25 ЛЕТ УЗБЕКИСТАНА» (днем и вечером).

Похищенный: «СПУТНИК», «50 ЛЕТ ТАШСОВЕТА» (днем и вечером), «МОСКВА» (в 11 ч. 30 м. утра, 3 ч. 30 м. дня, 7 ч. вечера).

Возраст любви (в 11 ч. утра, 1 ч. дня), **Графиня Коссель** (в 3 ч. дня, 6, 8 ч. 45 м. вечера): ДВОРЕЦ ИСКУССТВ.

Тройная проверка: «УЗБЕКИСТАН», «ВОСТОК» (днем и вечером).

Материнская любовь: им. НАВОИ (днем и вечером).

Мама вышла замуж: «ДРУЖБА» (днем и вечером).

Да здравствует любовь!: «МОСКВА» (в 1, 5 ч. дня, 9 ч. вечера).

ЛЕТНИЕ

(Начало в 9, 10 ч. 30 м. вечера)

Жена для австралийца: «РАКЕТА».

Похищенный: «ФЕСТИВАЛЬ».

Графиня Коссель: «ХИВА».

УТЕРЯННЫЙ

аттестат о среднем образовании за № 836878, выданный средней школой № 30 Хамзинского района г. Ташкента на имя Аксюз А. М., считать недействительным.

УЗБЕККОНЦЕРТ
КОНЦЕРТНЫЙ ЗАЛ им. СВЕРДЛОВА
18, 19, 20, 21, 22, 23, 24 июля
в 8 ч. вечера
ГАСТРОЛИ В СССР
МАСТЕРА ПОЛЬСКОЙ ЭСТРАДЫ
ЭСТРАДНО-МУЗЫКАЛЬНОЕ ПРЕДСТАВЛЕНИЕ
«ПОД ВЕЧЕР У МИКРОФОНА».

УЧАСТВУЮТ: **Лидия Корсакувна, Изабелла Наве, Лилиана Пара, Эльжбета Стшальковска, Ежи Беленя, Венчислав Глински, Казимеж Бруснкевич, Ромуальд Спыхальски, Здислав Лесняк, Кшиштоф Цвынар, Маргерита Орват.**

ИНСТРУМЕНТАЛЬНЫЙ АНСАМБЛЬ ПОЛЬСКОГО РАДИО «РЕНЦ-КОМБО».

Руководитель — **Казимеж РЕНЦ.**

Художественные руководители и режиссеры — **Роман САДОВСКИ и Ежи БАРАНОВСКИ.**

Билеты продаются в кассе Концертного зала ежедневно с 2 ч. дня, в райкассах — с 11 ч. утра.

Принимаются заявки на коллективные посещения.

ТАШКЕНТСКОЕ ГОРОДСКОЕ ПРОФЕССИОНАЛЬНО-ТЕХНИЧЕСКОЕ УЧИЛИЩЕ № 14 НА БАЗЕ ОРДЕНА ТРУДОВОГО КРАСНОГО ЗНАМЕНИ ЗАВОДА «ТАШСЕЛЬМАШ»

ОБЪЯВЛЯЕТ ПРИЕМ УЧАЩИХСЯ

НА 1970-71 УЧЕБНЫЙ ГОД.

УЧИЛИЩЕ ГОТОВИТ КВАЛИФИЦИРОВАННЫХ РАБОЧИХ ПО СПЕЦИАЛЬНОСТЯМ: токари по металлу, слесари механосборочных работ, механики по ремонту и эксплуатации счетно-вычислительных и клавишных машин, слесари по ремонту промышленного оборудования, электрогазосварщики (дипломированные), **электрослесари по ремонту промэлектрооборудования, формовщики-литейщики** (цветных и черных металлов), **фрезеровщики, электросварщики.**

Принимаются лица в возрасте от 14 до 25 лет. Срок обучения 1—2 года. На период обучения учащиеся зачисляются на государственное обеспечение (отдельным специальностям учащимся выдается стипендия). Иногородние обеспечиваются общежитием.

Срок обучения в училище засчитывается в непрерывный трудовой стаж.

Для поступления необходимы документы, свидетельства: об образовании, о рождении, паспорт; справки: с местожительства, с места работы родителей; 6 фотокарточек (3×4 см), автобиография, характеристика из школы.

Начало занятий 1 сентября.

Обращаться: г. Ташкент, ул. Сельмашская, 14 (трамваи №№ 4, 13, 14, автобусы №№ 3, 8, 10, 21, 16, 15, 48, остановка «Ташсельмаш»). Телефон № 66-84-44.

УПРАВЛЕНИЕ ПРОИЗВОДСТВЕННО-ТЕХНОЛОГИЧЕСКОЙ КОМПЛЕКТАЦИИ И СНАБЖЕНИЯ ТРЕСТА ОТДЕЛСТРОЯ ГЛАВТАШКЕНТСТРОЯ

РЕАЛИЗУЕТ

СВЕРХНОРМАТИВНЫЕ И НЕЛИКВИДНЫЕ ОТДЕЛОЧНЫЕ СТРОИТЕЛЬНЫЕ МАТЕРИАЛЫ.

Обращаться: г. Ташкент-25, ул. Парфюмерная, 16 «а». Телефон № 55-06-84.

ПРИГЛАШАЮТ НА РАБОТУ:

ТАШКЕНТСКАЯ ШВЕЙНАЯ ФИРМА «ЮЛДУЗ»

старшего финансиста, старших бухгалтеров, бухгалтеров, операторов МСБ, кладовщиков, учетчиков.

Обращаться: г. Ташкент-106, ул. В. Малясова, 2. Телефоны №№ 35-21-01, 35-22-01.

УПРАВЛЕНИЕ ПРОИЗВОДСТВЕННО-ТЕХНОЛОГИЧЕСКОЙ КОМПЛЕКТАЦИИ И СНАБЖЕНИЯ ТРЕСТА ОТДЕЛСТРОЯ ГЛАВТАШКЕНТСТРОЯ

грузчиков.

Оплата труда сдельная и повременно-премиальная.

Одиноким обеспечиваются общежитием, семейные в течение 2 лет квартирами.

Обращаться: г. Ташкент-25, ул. Парфюмерная, 16 «а». Телефон № 55-06-84.

ТАШКЕНТСКИЙ ЭКСКАВАТОРНЫЙ ЗАВОД

инженеров: технологов, конструкторов I, II, III категорий, литейщиков, механиков, **мастеров, крановщиков электромостовых кранов, токарей** 5 разряда, **сталеваров** 2—5 разрядов для работы на электро- и индукционных печах, **заливщиков** 2—4 разрядов, **шихтовщиков** 1—3 разрядов, **земледелов** 1—2 разрядов, **стерженщиков** 1—3 разрядов, **формовщиков** 1—4 разрядов, **фрезеровщиков** 3—5 разрядов, **сверловщиков** 1—3 разрядов, **кузнецов** 2—5 разрядов, **прессовщиков** 1—3 разрядов, **штамповщиков** 1—3 разрядов, **электросварщиков** 2—5 разрядов; **слесарей:** сборщиков, по сборке металлоконструкций, монтажников (2—5 разрядов), инструментальщиков 3—6 разрядов, по ремонту промышленного оборудования, по вентиляции 3—5 разрядов; **газосварщиков** 2—4 разрядов, **газорезчиков** 2—4 разрядов, **столяров и плотников** 3—5 разрядов, **каменщиков** 2—3 разрядов, **резчиков по металлу** 1—4 разрядов, **стрелков воснизированной охраны завода, способных рабочих в цехи со сдельной оплатой труда.**

Принимаются ученики всех специальностей.

Завод обеспечивает транспортом работающих с массивов Чиланзар, Высоковольтный и г. Сергели.

Одиноким предоставляются общежитие и прописка. Демобилизованные из Советской Армии обеспечиваются жильем в общежитии и пропиской.

Обращаться: г Ташкент, ул. Огородная, 15, отдел кадров (троллейбусы №№ 4, 5, автобус № 21, остановка «Ул. Заводская»).

ОБЪЕДИНЕННАЯ ДИРЕКЦИЯ УЗГОСФИЛАРМОНИИ И ЭСТРАДЫ

старших бухгалтеров расчетного, материального отделов, столяра, рабочих.

Обращаться: г. Ташкент, ул. «Правды Востока», 10, отдел кадров.

ГОСУДАРСТВЕННЫЙ АКАДЕМИЧЕСКИЙ БОЛЬШОЙ ТЕАТР УЗБЕКСКОЙ ССР ИМЕНИ А. НАВОИ

кассиров и уполномоченных по распространению театральных билетов, художника-рекламиста.

Обращаться: г. Ташкент, ул. Кирова, 28, отдел кадров.

Радио

ИЮЛЬ 18 СУББОТА

ПЕРВАЯ ПРОГРАММА

16.10 Концерт народных талантов. **17.20** Уйгурская музыка. **17.50** «Идеология и жизнь» (узб.). **18.00** Концерт для целинников. **18.40** Спортивная передача (узб.). **19.20** «Поем о родном крае». **20.00** Оркестровые пьесы. **21.00** «В социалистических странах» (узб.). **21.10** «Поля зеленые». Музыкально-литературная передача. **22.20** «В субботу вечером». Концерт **23.10** Концерт-отдых. **24.00** Ночной концерт.

ВТОРАЯ ПРОГРАММА

19.00 Юмористические рассказы (узб.). **19.30** «Гости нашей столицы». Встреча с артистами Оренбургского театра драмы имени Горького (рус.). **20.00** Отрывки из «Шашмакома» (тадж.). **20.30** Лирические песни композиторов Азербайджана. **20.50** «Наука и прогресс сельского хозяйства» (рус.). **21.00** Музыкальная передача «Памяти Марио Ланца» (рус.). **21.40** Передача «На вахте — труженики завода твердых сплавов» (тат.).

ТРЕТЬЯ ПРОГРАММА

17.30 В. Маяковский. «В. И. Ленин». Радиокомпозиция по поэме (рус.).

Телевидение

ИЮЛЬ 18 СУББОТА

ПЕРВАЯ ПРОГРАММА

16.55 Программа передач. **17.00** Телевизионные новости (на русском языке). **На узбекском языке: 17.10** Программа «Подснежник». **17.40** «Инженер». Документальный фильм. **18.00** Показывает студия «Ешлик». «Газалхон ёшлигим». **18.55** Телевизионные новости. **19.10** Для любителей эстрады. **19.50** Программа передач.

ПОКАЗЫВАЕТ МОСКВА

20.00 «Летопись полувека». Телевизионный многосерийный документальный фильм. «Год 1943-й». **21.00** Новости. **21.05** Цветное телевидение. Музыкальная развлекательная программа. **22.05** «Ставка больше, чем жизнь». Телевизионный многосерийный художественный фильм. 5-я серия. **23.00** Интервидение. Юбилейный праздник песни. Передача из Вильнюса. **24.00** «Время». Информационная программа. **00.30** Цветное телевидение. «Ревнивая к самой себе». Телеспектакль. **01.50** Музыкальный киоск. **02.20** Конец ретрансляции Москвы.

ВТОРАЯ ПРОГРАММА ПОКАЗЫВАЕТ МОСКВА

16.30 Театр юного зрителя. А. Волков. «Волшебник изумрудного города». Телеспектакль. **18.30** «Ваша точка зрения». **19.00** Интервидение. В эфире «Молодость».

ПОКАЗЫВАЕТ ТАШКЕНТ

На узбекском языке: 20.00 «Чудеса арены». Цирковое представление. **20.40** «Жили-были старик со старухой». Художественный фильм.

ТРЕТЬЯ ПРОГРАММА ПОКАЗЫВАЕТ ДУШАНБЕ

На русском языке: 18.00 Экран — детям. **19.00** Новости. **19.15** «Деревенский детектив». Художественный фильм. **20.35** Наука — производству. **21.00** Вечерняя сказка. **21.10** «Родник». Клуб народного творчества. **22.10** Новости. **22.25** Поет Хусейн Насреддинов.

ИЮЛЬ 19 ВОСКРЕСЕНЬЕ

ПЕРВАЯ ПРОГРАММА

9.55 Программа передач. **На русском языке: 10.00** «Бей, барабан». Программа для пионеров. **10.30** «Умные вещи». Телеспектакль. **На узбекском языке: 12.20** Концерт для школьников. **13.00** Мультфильм для детей. **13.20** «Фантазеры». Художественный фильм. **17.55** Программа передач. **18.00** Сегодня — День металлурга. **18.30** Концерт для металлургов. **На русском языке: 19.00** «Ахборот». Информационная программа. **19.30** «Карточный домик». Художественный фильм. **20.55** Программа передач. **На узбекском языке: 21.05** РЕШЕНИЯ ИЮЛЬСКОГО ПЛЕНУМА ЦК КПСС — В ЖИЗНЬ. **21.20** Телевизионный театр миниатюр. (Повторная передача). **22.00** Ахборот». Информационная программа. **22.30** Поет народная артистка Таджикской ССР Рена Галибова.

ПОКАЗЫВАЕТ МОСКВА

23.30 Чемпионат СССР по футболу. «Динамо» (Москва)—ЦСКА. Второй тайм. **00.15** Цветное телевидение. «Анда». Фильм-опера. **01.50** Конец ретрансляции Москвы.

ВТОРАЯ ПРОГРАММА ПОКАЗЫВАЕТ ТАШКЕНТ ПЕРЕДАЧИ УЧЕБНОЙ ПРОГРАММЫ

10.00 Для абитуриентов. Физика (на узбекском языке). **11.00** Для абитуриентов. Физика. (на русском языке).

ПОКАЗЫВАЕТ МОСКВА

12.00 Программа передач. **12.05** Утренняя гимнастика для детей. **12.15** Новости. **12.30** Телевизионный календарь. Сегодня—День металлурга. **13.00** Музыкальный киоск. **13.30** Цветное телевидение. Для детей. «Славный город Готтам». Телеспектакль. **14.15** Ко Дню металлурга. Концерт участников художественной самодеятельности. **15.00** Интервидение. Для школьников. «Турнир умелых». **16.00** Труженикам села. **16.30** Л. Леонов. «Нашествие». Спектакль Воронежского областного драматического театра. **18.45** Для воинов Советской Армии и Флота. «Мы — красные кавалеристы». **19.15** Новости. **19.25** «Цирк». Художественный фильм. **21.00** Новости. **21.05** «Семь дней». Международная программа. **21.30** Цветное телевидение. Клуб кинопутешественников. **22.30** Интервидение. Юбилейный праздник песни и танца. Передача из Риги.

ТРЕТЬЯ ПРОГРАММА. ПОКАЗЫВАЕТ ФРУНЗЕ

На киргизском языке: 17.00 Экран — детям. **17.20** За морями, за горами. **18.30** Концерт для металлургов. **19.10** Программа передач. **На русском языке: 19.15** Экран — детям. **19.25** Беседы у рояля. **20.35** «Я его невеста». Художественный фильм. **21.20** Программа передач. **21.25** ПОКАЗЫВАЕТ МОСКВА.

Типография Издательства ЦК Компартии Узбекистана, гор. Ташкент. Индекс 64513. Р—00832. Г-3163.