Пролетарии всех стран, соединяйтесь!

Вечерний ТАШКЕНТ

№ 40 (4139)
18 ПОНЕДЕЛЬНИК, ФЕВРАЛЯ 1980 г.
Издается с 1 июля 1966 г.
Цена 2 коп.

ОРГАН ТАШКЕНТСКОГО ГОРКОМА КП УЗБЕКИСТАНА И ТАШГОРСОВЕТА

Сегодня «Правда» публикует

▲ Передовую статью «Верность великим идеалам», посвященную содружеству стран социализма, итогам работы закончившемуся на днях в Варшаве VIII съезду Польской объединенной рабочей партии.

▲ Товарищ Л. И. Брежнев сердечно поздравляет коллективы передовых лесозаготовительных бригад, возглавляемых тт. Поповым П. В., Тахавневым Ф. Т., Ткачевым В. А., Асташкиным Н. С., Ермолаевым Д. А., Яцковым Р. Г. с досрочным выполнением десятой пятилетки, достижением наивысшей производительности труда на лесозаготовках.

«Центральный Комитет КПСС, — говорится в телеграмме Л. И. Брежнева, — выражает твердую уверенность в том, что ваш опыт найдет широкое распространение в других коллективах и будет способствовать успешному выполнению планов заготовки и поставки лесоматериалов народному хозяйству».

▲ Под рубрикой «Партийная жизнь: за ленинский стиль работы» газета публикует статью заведующего отделом организационно-партийной работы Волгоградского обкома КПСС А. Невструева «Так действуют члены обкома».



Ташкентский электротехнический институт связи готовит кадры связистов для народного хозяйства страны. НА СНИМКЕ: преподаватель факультета автоматической электросвязи Х. Кадырходжаева проводит лабораторную работу с группой студентов факультета.

Фото М. Нуритдинова.



Год ленинский, труд—ударный!

«Почин десяти»—в действии

СЕМИЛЕТКА ТКАЧИХИ МАРИИ АСЕЕВОЙ

«Ткачиха М. И. Асеева выполнила задание семи лет. Поздравляем с победой!». Такая «молния» появилась недавно в вестибюле первой ткацкой фабрики Ташкентского текстильного комбината.

Мария Ивановна вместе с другими маяками предприятия накануне XXV съезда партии призвала текстильщиков смелее переходить на сверхотраслевые зоны обслуживания и добиться досрочного выполнения пятилетних заданий. Сама она перешла на обслуживание 48 станков (при типовой норме 24) и уверенно взяла старт к высоким рубежам.

Переняв опыт таких мастеров ткацкого производства, как Герой Социалистического Труда Л. П. Казанцева, ткачиха-новатор В. И. Солдатова, Мария Ивановна усовершенствовала рабочие приемы, усилила уход за основами, кромками, пристально следила за полотном ткани на каждом станке, чтобы предотвратить брак. Как и другие знатные производственницы, она экономит секунды на ликвидации обрыва нити, следит, чтобы по возможности все станки были на ходу. Из месяца в месяц она перевыполняет задание, сдает всю ткань первым сортом.

И вот итог: с начала пятилетки выработано 2.147.000 метров добротного суровья, что составляет задание семи лет.

Мария Ивановна вместе с другими многостаночницами продолжает идти вперед, чтобы новыми трудовыми достижениями встретить 110-ю годовщину со дня рождения В. И. Ленина. Примером ей служат Нина Ершова и Вера Солдатова.

Впереди и ткачиха В. И. Кузнецова, прядильщица Л. С. Герасимова, которые уже сдают продукцию в счет 1983 года. Начав вслед за прядильщицей В. Е. Кастериной работать по календарю 1983 года, М. И. Асеева стремится ускорить трудовые темпы.

И. МАРГОНИН.

ГОТОВ К ПРИЕМУ НОВОСЕЛОВ

пятиэтажный 64-квартирный дом с магазином по проспекту Дружбы народов.

сегодня

об этом рапортовали коллективы комплексных бригад Рахима Зияева и Гайдани Зайнутдинова из СУ-39 треста № 153 Главташкентстроя. Бригады благодаря внедрению хозрасчетного метода досрочно завершили на объекте общестроительные работы, сэкономили материалы, снизили сметную стоимость строительства.

Сейчас оба коллектива лидируют в социалистическом соревновании по достойной встрече 110-й годовщины со дня рождения В. И. Ленина. К знаменательной дате рабочие решили выполнить задания четырех месяцев 1980 года.

Намечены конкретные рубежи и по проведению коммунистического субботника. 19 апреля строители займутся благоустройством территории вокруг сдаточного объекта, все заработанные средства перечислят в фонд десятой пятилетки.

ПО УЗБЕКИСТАНУ

СТРОКИ ДОБРЫХ НОВОСТЕЙ

Новый дом связи украсил центральную часть города Навои. В здании, облицованном мрамором и гранитом, украшенном мозаикой и резьбой, разместились междугородный телефон, телеграф, почтамт, городской радиоузел. Здесь же и автоматическая телефонная станция на 10 тысяч номеров.

* * *

Мясо со своей фермы начали получать работники Навоийского комбината хлебопродуктов. Подсобное хозяйство предприятия растет быстро: начинали с десяти свиноматок, а нынче в стаде будут уже сотни голов. На корм идут отходы собственного производства комбината и остатки пищи из городских столовых. Кроме свиней, здесь содержатся 800 овец.

* * *

Врач прописал больному... лепешки «обинок». Эти специальные диетические лепешки начал выпекать Каршинский хлебокомбинат. Состав изделий, согласованный с медиками, позволяет рекомендовать их при целом ряде заболеваний.

Слет передовиков

Традиционный слет передовиков производства состоялся на головном заводе объединения «Средазкабель». Лучшим производственникам в торжественной обстановке были присвоены звания «Мастер — золотые руки», «Отличник качества», «Лучший молодой рабочий», «Лучший мастер завода». Более 100 труженикам коллектива вручены дипломы и денежные премии. Участники слета утвердили условия соревнования с коллективом производственного объединения «Средазэлектроаппарат» и приняли обращение к рабочим, инженерно-техническим работникам и служащим «Средазкабеля», в котором призывают еще шире развернуть социалистическое соревнование в честь 110-й годовщины со дня рождения В. И. Ленина, досрочно выполнить задания завершающего года десятой пятилетки. Соревнование будет проходить под девизами: «Работать без отстающих!» и «Каждому рабочему дню — ударный труд!».

◆ ХРОНИКА ИДЕОЛОГИЧЕСКОЙ РАБОТЫ

ОБЪЕДИНЕННЫЙ СЕМИНАР

Свыше 250 работников подразделений Министерства энергетики и электрификации УзССР повышают свои политические и деловые знания в системе партийной, экономической и комсомольской учебы. Для них был организован объединенный семинар «Боевая программа партии и народа» по материалам ноябрьского (1979 г.) Пленума ЦК КПСС. На семинаре шел разговор о путях выполнения коллективами подразделений министерства задач, поставленных перед энергетиками республики на завершающий год пятилетки.

С. ФЕДОРОВ,
зам. секретаря партбюро Министерства энергетики и электрификации УзССР.

ИНТЕРЬЕРЫ ДЛЯ СЕЛЬСКИХ СТОЛОВЫХ

сегодня

коллектив столичного завода торгового оборудования «Узбекбрляшу» приступил к выполнению работы по художественному оформлению торговых предприятий Бухарской облпотребкооперации. Этот заказ связан с предстоящим 1000-летним юбилеем Авиценны. Заводским специалистам, которые работают под руководством художника В. Семушкина, предстоит создать целый ряд панно, чеканки, фриз, художественных символов, посвященных юбилею выдающегося мыслителя Востока.

Одновременно коллектив предприятия занимается художественным оформлением интерьеров, созданием средств рекламы для сельских столовых Сырдарьинской, Джизакской и других областей. Здесь же изготовляется торговая мебель — стеллажи для выкладки товаров, прилавки универмагам и магазинам продовольственных товаров, павильоны для организации общественного питания площадью 100 квадратных метров каждый.

— В прошлом году приступили к переоснащению всей торговой сети потребкооперации и сейчас продолжаем эту работу, — рассказывает главный инженер завода В. Кашин. — Новое современное торговое оборудование унифицированное, удобное и надежное в эксплуатации, красиво отделанное пластиками, шпонами, текстурными бумагами.

ХОРОШЕЕ НАЧАЛО

В эти дни на автокомбинате № 2 управления «Главташпассавтотранс» царит особый трудовой подъем. Каждый водитель стремится ознаменовать 110-ю годовщину со дня рождения В. И. Ленина высокими производственными достижениями. Около 300 человек решили к 22 апреля выполнить личные пятилетние задания.

Первый месяц нового года показал, что слово водителей твердое. Задание января выполнено досрочно, дано 28 тысяч рублей сверхплановых доходов. Хорошо потрудились бригады Б. Ивушкина и К. Ташмухамедова, которые перешли на работу по методу бригадного подряда. Это новшество дало возможность проявить творческие способности каждого члена коллектива, повысило производственные показатели.



Все шире развертывается социалистическое соревнование в честь 110-й годовщины со дня рождения В. И. Ленина в коллективе швейного производственного объединения имени 50-летия Узбекской ССР и Компартии Узбекистана. Тон в трудовом соперничестве задают правофланговые пятилетки.

НА СНИМКЕ: передовая швея-мотористка, опытный наставник молодежи Ф. Габидуллина рассказывает своей ученице комсомолке А. Яббаровой, за счет чего можно добиться высоких результатов в труде.

Фото Х. Суннатуллаева.

ЗАДАНИЕ—ДОСРОЧНО

Все этапы работ и объекты 1980 года — сдавать досрочно и с высоким качеством. Так решили рабочие бригады Дмитрия Копьева из СУ-6 четвертого треста Главташкентстроя. Взятое обязательство успешно выполняется.

Методом П. Злобина бригада возводит в Кировском районе жилой четырехэтажный дом для сотрудников НИИ защиты растений. Работы начаты недавно, а строители уже завершают устройство нулевого цикла здания. Помогает трудовое соперничество, развернувшееся в честь 110-й годовщины со дня рождения В. И. Ленина. К 22 апреля коллектив обязался полностью завершить монтаж фундаментов, выйти на отметку первого этажа.

МАШИНЫ—ТЕКСТИЛЬЩИКАМ

Коллектив участка «Таштекстильмаша», на котором выпускаются ровничные машины, по-ударному трудится на ленинской вахте. Только в прошлом месяце выдано предприятиям текстильной промышленности 30 агрегатов, что в 1,5 раза превышает задание. Успешно выполняется и план по выпуску прядильных машин.

В завершающем году пятилетки машиностроителям завода «Таштекстильмаш» предстоит изготовить 1.920 прядильных агрегатов — это на 110 машин больше прошлогоднего; намечено изготовить также 240 ровничных станков.

• *В школах города*

Готовятся к юбилею вождя

Деятельная подготовка к 110-й годовщине со дня рождения В. И. Ленина ведется в школах города. Так, в школе № 88 развернулось соревнование за повышение успеваемости, создан стенд «В. И. Ленин в изобразительном искусстве», в библиотеке организована подборка книг на тему «Теоретическое наследие В. И. Ленина». В плане школьного клуба «Поиск» — экскурсии в музей боевой славы ТуркВО, Ташкентское высшее общевойсковое командное училище имени В. И. Ленина, в Ташкентский филиал Центрального музея В. И. Ленина.

Руководит клубом «Поиск» преподавательница истории Наталья Никифоровна Лемищенко. Недавно она вернулась из туристической поездки по ленинским местам: побывала в Ульяновске, Казани, Уфе, Куйбышеве, Ленинграде. На ленинских чтениях она поделится с ребятами впечатлениями об этой поездке. Сейчас Наталья Никифоровна с группой ребят из 8—10 классов готовит к открытию школьную ленинскую комнату. Здесь лекторы клуба—преподаватели и учащиеся—прочтут школьникам лекции о ленинском плане построения социализма, о ленинизме — вечно живом источнике революционной мысли, революционном действии, о Коммунистической партии и ее вожде В. И. Ленине — руководителе социалистической революции.

— В ленинские дни в актовом зале школы прозвучат любимые песни Ильича, — рассказывает организатор по внеклассной работе Н. А. Циплакова.— Сейчас преподавательница Наталья Алексеевна Ибрагимова с учащимися занята подготовкой к этому концерту. Готовятся к соревнованиям на первенство школы по спортивной гимнастике в честь Володи Ульянова и юные спортсмены.

Б. МАКУХИН.

ИДУТ ЛЕНИНСКИЕ ЧТЕНИЯ

В Чиланзарском районе начались ленинские чтения. С первой лекцией на тему «Ленин — гигант научной мысли, народный вождь, пламенный революционер» выступил перед идеологическими работниками района первый секретарь райкома партии Т. С. Садыков. Очередные лекции для участников ленинских чтений подготовили сотрудники Ташкентского филиала Центрального музея.

КУРСОМ НАУЧНО-ТЕХНИЧЕСКОГО ПРОГРЕССА

Состоялось очередное заседание совета содействия научно-техническому прогрессу по транспорту и связи при горкоме партии. В нем приняли участие члены совета — главные инженеры «Главпассавтотранса», Ташкентского городского автотреста централизованных перевозок, метрополитена, Ташкентского отделения Среднеазиатской железной дороги, производственно-технического управления почтовой связи, управления по координации работы всех видов городского пассажирского транспорта, республиканского объединения «Узавторемонт».

Председатель совета содействия В. А. Акопов подробно ознакомил членов совета с предстоящим планом работы комиссии ССНТП. В течение года намечается провести научно-технические конференции по вопросам совершенствования управления и координации работы основных видов городского транспорта, развития технического прогресса на Ташкентском авиапредприятии, повышения качества ремонта, автомобилей, агрегатов и узлов в системе «Авторемонт».

На заседании было заслушано сообщение главного инженера Ташкентского метрополитена Х. Г. Гафурова о работе метро и перспективах его дальнейшего развития. Внесены соответствующие изменения в положения совета содействия, определены организационная структура и состав комиссии, в которую включены новые члены совета. Принято решение в конце года подвести итоги работы комиссии совета за прошедшие пять лет.

А. МИРЗАЕВ.

ПОЗЫВНЫЕ «КРАСНОЙ СУББОТЫ»

ЛИЦЕВЫЕ СЧЕТА ЭКОНОМИИ

Выступая на митинге, посвященном проведению ленинского коммунистического субботника, ветеран труда, мастер-наставник экспериментального завода мостовых железобетонных конструкций Борис Иванович Дмитриев сказал:

— Мы все, как один, выйдем на праздник труда. Будем работать по-ударному, выпуская продукцию только высокого качества.

Его слова легли красной строкой в социалистические обязательства коллектива предприятия, принятые в связи с проведением 19 апреля «красной субботы».

Значительная часть основной продукции — мостовые железобетонные конструкции— будут выпущены из сэкономленного цемента, металла, электрической и тепловой энергии. Всего в этот день намечено изготовить не менее 220 кубометров железобетонных изделий, которые 19—22 апреля будут направлены для строящихся мостов в Узбекистане и Сибири.

Коллективы основных цехов открыли лицевые счета экономии.

Будет выполнен большой комплекс благоустроительных работ. 22 апреля, а также в дни, предшествующие «красной субботе», намечено посадить до 1,5 тысячи деревьев и корней кустарников, благоустроить территорию предприятия.

● НА ВДНХ УЗБЕКСКОЙ ССР

УЧЕНЫЕ—СЕЛЬСКОМУ ХОЗЯЙСТВУ

На ВДНХ Узбекской ССР началась подготовка тематической выставки «Вклад ученых Узбекистана в развитие технических культур». Новая экспозиция расскажет о том, как претворяются в жизнь решения июльского (1978 г.) Пленума ЦК КПСС, о той помощи, которую оказывают ученые труженикам полей.

Материалы выставки познакомят посетителей с новыми разработками, облегчающими труд колхозников, освоителей новых земель, с новыми высокоурожайными сортами хлопчатника, кенафа и других сельскохозяйственных культур, образцами минеральных удобрений, гербицидов и дефолиантов.

ПОБЕДИТЕЛИ ОПРЕДЕЛЕНЫ

Подведены итоги социалистического соревнования жилищных организаций за четвертый квартал 1979 года. Лучших показателей добился коллектив РСУ «Лифтремонт», которому присуждено переходящее Красное знамя горжилуправления и групкома профсоюза. Второе место завоевал коллектив РСУ-2, третье — ТашгорБТИ.

Среди райжилуправлений лучших результатов добились в Акмал-Икрамовском и Куйбышевском районах.

24 февраля — ДЕНЬ ВЫБОРОВ В СОВЕТЫ



Оживленно накануне выборов в республиканские и местные органы государственной власти в агитпункте при средней школе № 227.

НА СНИМКЕ: председатель избирательного участка № 22 директор Ташкентского асфальтобетонного завода С. О. Саранаев беседует с агитаторами.

Фото Р. Альбекова.

ОБМЕНЯЛИСЬ ОПЫТОМ

День качества проведен в фирменном магазине «Мебель», который недавно открылся на массиве Юнусабад. В нем приняли участие представители мебельных предприятий Ташкента, Алмалыка, Янгиюля. Инженеры, технологи, мастера обменялись опытом работы, наметили мероприятия, направленные на улучшение качества продукции, расширение ассортимента.

ТОВАРЫ—НАРОДУ

К весеннему сезону

В цехах обувной фабрики № 2 завершается подготовка к переводу производства на выпуск обуви весеннего ассортимента. Художники-модельеры разработали оригинальные модели легких туфель из хрома и лака, мужских сандалет, которые будут выпускаться в нескольких вариантах.

Лейк-Плэсид
Вести с белой олимпиады

ТРУДЕН ПУТЬ К МЕДАЛЯМ

ФИГУРНОЕ КАТАНИЕ. Сегодня рано утром (в Лейк-Плэсиде из-за разницы часовых поясов это был поздний воскресный вечер) состоялось награждение победителей и призеров в парном катании. Здесь блестяще выступила прославленная пара И. Роднина — А. Зайцев, ставшая победителем. Заметим, что это — третья победа И. Родниной на Олимпийских играх! На втором месте — молодые советские фигуристы М. Черкасова и С. Шахрай.

* * *

САННЫЙ СПОРТ. Стремительно ворвались в мировую когорту советские саночницы. Перед Олимпиадой фаворитками считались спортсменки ГДР. Но наша В. Зозуля опровергла все прогнозы. На санной трассе на горе Ховенберг она не оставила никаких надежд соперницам, выиграв все четыре заезда. Чемпионка мира В. Золман из ГДР заняла второе место. Бронзовую медаль получила советская спортсменка И. Амантова.

* * *

БИАТЛОН. Гонка на 20 км со стрельбой на четырех рубежах принесла успех советскому биатлонисту А. Алябьеву. Стрельба без промаха на всех рубежах позволила ему опередить чемпиона мира из ГДР Ф. Ульриха.

КОНЬКИ. Блестяще выступила на конькобежной дистанции в 1.000 метров советская спортсменка Н. Петрусева. Чемпионка мира, наконец-то, включила полную скорость. Она намного опередила свою главную соперницу К. Энне из ГДР. Американец Э. Хайден стал победителем на дистанции 5 км.

* * *

ЛЫЖИ. Швед Т. Вансберг выиграл гонку на 15 км. Интересно, что второй призер финн Х. Юминнен отстал от чемпиона на одну тысячную (!) секунды.

* * *

ХОККЕЙ. Сборная СССР выиграла у команды Польши — 8:1. США — Норвегия — 5:1. Чехословакия — Румыния — 7:2.

На счету советской делегации — 11 наград, из них 6 золотых.

В МИРЕ МУЗЫКИ

Новая программа оркестра

Государственный симфонический оркестр Узбекской ССР познакомил слушателей со своими новыми работами. В концерте, состоявшемся в зале «Бахор», прозвучали Третья симфония Рахманинова, «Концерт для скрипки с оркестром» Паганини—Вильгельми и увертюра к опере Вагнера «Риенци».

Дирижировал оркестром Арнольд Кац. Народный артист РСФСР, главный дирижер Новосибирского симфонического оркестра, он широко известен любителям музыки как чуткий и тонкий интерпретатор музыкальных произведений.

В нынешнем году с Государственным симфоническим оркестром Узбекской ССР выступят многие известные дирижеры из РСФСР, Грузии, Азербайджана

ЗАВЕРШАЮЩЕМУ ГОДУ ПЯТИЛЕТКИ — УДАРНЫЙ ТРУД

«НУЖНО НЕУКЛОННО СТРЕМИТЬСЯ К ТОМУ, ЧТОБЫ ПЛАН ВЫПОЛНЯЛСЯ СКОРЕЕ, ЧЕМ ОН НАЗНАЧЕН».
В. И. ЛЕНИН.

ДОГОВОР о социалистическом соревновании трудящихся Хамзинского и Куйбышевского районов на 1980 год

Новый прилив энергии и творческого энтузиазма вызвали у трудящихся соревнующихся районов решения ноябрьского (1979 г.) Пленума ЦК КПСС и постановление ЦК КПСС «О 110-й годовщине со дня рождения Владимира Ильича Ленина».

Трудящиеся Хамзинского и Куйбышевского районов Ташкента решили превратить завершающий год пятилетки в год ударной ленинской работы, внести весомый вклад в успешное выполнение народнохозяйственных заданий 1980 года и пятилетки в целом.

Заключив договор на социалистическое соревнование за досрочное выполнение намеченных планов, труженики Хамзинского и Куйбышевского районов города приняли на себя следующие социалистические обязательства:

С ДЕЛОВЫМ НАСТРОЕМ

ТРУДИТЬСЯ по ударному, по-ленински — с таким деловым настроем вступили в завершающий год пятилетки трудящиеся Хамзинского и Куйбышевского районов. Залогом тому, что взятые ими высокие социалистические обязательства будут успешно выполнены, — их ударный труд в 1979 году.

Так, коллективы предприятий промышленности Хамзинского района досрочно, 19 декабря, выполнили план четвертого года десятой пятилетки по реализации и выпуску большинства важнейших видов изделий, значительно перевыполнили задания по темпам роста производства и производительности труда, реализовав сверхплановой продукции на 28,7 миллиона рублей.

Досрочно завершил план четвертого года десятой пятилетки и трудящиеся Куйбышевского района. У них сверхплановая реализация продукции составила 4 миллиона 310 тысяч рублей. За 4 года десятой пятилетки объем промышленного производства здесь возрос на 22,3 процента, а производительность труда — на 17,4 процента. Более 80 процентов всего прироста объема производства получено за счет роста производительности труда.

Повышение качества продукции — одна из ключевых проблем экономики, решение которой имеет огромное народнохозяйственное значение. В промышленности двух соревнующихся районов этому вопросу уделялось особое внимание. Так, на заводах и объединениях Хамзинского района активно внедряется комплексная система управления качеством продукции. Более чем 20 изделиям присвоен государственный Знак качества. Удельный вес этой продукции в общем объеме производства в 1979 году увеличился в 2,1 раза по сравнению 1978 годом. У куйбышевцев в настоящее время выпускается 51 изделие, аттестованное Знаком качества, что составляет 26,2 процента от общего объема производства.

Руководствуясь решениями XXV съезда партии, трудовые коллективы районов проделали определенную работу по внедрению в производство научно-технических достижений, направленных на совершенствование производства, повышение производительности труда и улучшение других технико-экономических показателей.

В четвертом году пятилетки в Куйбышевском районе внедрено 285 мероприятий по новой технике, от которых получен экономический эффект на сумму более 1 миллиона рублей. Было установлено 160 единиц нового оборудования и модернизировано 115, введено в действие шесть автоматических поточно-механизированных линий. За этот же период осуществлено 768 организационно-технических мероприятий с экономическим эффектом свыше двух миллионов рублей. Освоен выпуск 26 новых изделий. Предприятия района сэкономили за истекший год 1.800 тонн металла, 10 миллионов киловатт-часов электроэнергии, 3.900 тонн условного топлива, сырья и других материалов.

Существенный вклад в экономику района внесли рационализаторы и изобретатели. Было подано 925 предложений, которые дали экономический эффект 4,3 млн. рублей.

Дальнейшее повышение технического уровня производства наблюдалось и в Хамзинском районе. На реконструкции и техническом перевооружении производства в 1979 году было освоено 93 миллиона рублей.

В истекшем году вступил в строй фабрика мороженого, дополнительные производственные мощности на заводах электромонтажных изделий, легких металлоконструкций, мостовых железобетонных конструкций, масложиркомбинате и других. Вступила в строй центральная котельная на домостроительном комбинате № 1. В производство внедрено 794 мероприятия по новой технике с годовым экономическим эффектом в 12,7 млн. рублей.

Промышленными предприятиями совместно с научно-исследовательскими и проектно-конструкторскими организациями в 1979 году освоен выпуск новых марок хлопкоуборочных машин, подъемно-транспортных механизмов, легких металлоконструкций, значительно увеличен ассортимент масложировой, комбикормовой продукции и парфюмерно-косметических товаров.

Определенных успехов добились и трудовые коллективы строительных организаций. За минувший год строителями Куйбышевского района освоено более 85 миллионов рублей капитальных вложений, введено в действие основных фондов на сумму около 77 миллионов рублей. Сдано в эксплуатацию 163,2 тыс. квадратных метров жилой площади, 4 детских сада на 1.120 мест, производственные мощности на тракторном заводе.

В Хамзинском районе построено 49,3 тысячи квадратных метров жилья, что на 12 тысяч больше установленного задания. Вступили в строй два дошкольных учреждения, ряд предприятий торговли, общественного питания, транспорта и связи. К началу учебного года сданы в эксплуатацию две школы на 2.400 мест.

Неплохо потрудились коллективы транспортных организаций, связи, научно-исследовательских и проектно-конструкторских учреждений, сферы обслуживания. Так, транспортными организациями в 1979 году перевезено 5,5 млн. тонн народнохозяйственных грузов. Большое распространение получило движение за увеличение межремонтных пробегов грузовых автомобилей без капитального ремонта.

Вместе с тем, как показал анализ хозяйственной деятельности предприятий и организаций районов за минувший год, значительные резервы увеличения объема производства и роста производительности труда остались неиспользованными.

В Хамзинском три предприятия (завод сантехоборудования, легких металлоконструкций, ЖБИ-2) не обеспечили выполнение заданий по выпуску валовой продукции, четыре предприятия — по производительности труда, пять — снизили темп роста валовой продукции по сравнению с соответствующим периодом 1978 года. Медленно ведется строительство новых промышленных мощностей на предприятиях «Ташсельмаш», заводе шампанских вин, комбинате хлебопродуктов № 2, заводе электромонтажных изделий.

Имеются существенные недостатки в вопросах управления экономикой. В промышленности и строительстве все еще наблюдаются факты несбалансированности планов производств, срывается выполнение договорных обязательств.

Ряд строительных организаций не обеспечивает выполнение основных технико-экономических показателей. Допускается распыление сил и средств по многочисленным объектам. Не снижается объем незавершенного строительства, медленно внедряется метод бригадного хозяйственного расчета, серьезные недостатки имеются в работе автотранспорта, связи и других отраслях народного хозяйства.

Из 23 промышленных предприятий Куйбышевского района пять не выполнили план по выпуску основных видов изделий. Так, производственное объединение «Средазкабель» не выполнило план по выпуску 4 видов изделий, тракторным заводом народному хозяйству недодано 7,993 штук тракторных прицепов.

Не выполняются установленные задания по выпуску изделий высшей категории качества.

Не все предприятия достигли высоких темпов роста производства и производительности труда. Неустойчиво работают производственные объединения «Средазкабель», «Энергостройиндустрия», заводы тракторный, экспериментально-механический № 1, ДОЗ-2. На предприятиях района все еще велико количество неустановленного оборудования.

Привести в действие имеющиеся резервы, усилить борьбу за экономию, навести строжайший порядок в хранении и расходовании ресурсов — задача всех руководителей, партийных, профсоюзных и комсомольских организаций.

Залогом успешного выполнения заданий завершающего года десятой пятилетки является творческая активность трудящихся, широкое развитие социалистического соревнования за выполнение принятых обязательств.

Отвечая конкретными делами на решения ноябрьского (1979 г.) Пленума ЦК КПСС, трудящиеся районов широко развернули социалистическое соревнование за достойную встречу 110-й годовщины со дня рождения В. И. Ленина, за успешное выполнение плана 1980 года десятой пятилетки в целом. К Ленинскому юбилею 25.000 передовиков производства, 473 бригады, участка, цеха и промышленности, строительстве и транспорте Хамзинского района решили выполнить пятилетнее задание. Более 100 производственных коллективов обязались 22 апреля работать на сэкономленном сырье, материалах и энергоресурсах и изготовить продукции на 3 миллиона рублей.

Среди важнейших задач, стоящих перед тружениками района, — существенное улучшение качества выпускаемой продукции, завершение на 4 предприятиях внедрения комплексной системы управления качеством продукции, освоение вновь введенных мощностей, комплексная механизация и автоматизация 67 участков и цехов, установка 340 единиц нового оборудования, освоение 65 видов изделий.

В числе первоочередных задач строителей района — обеспечение досрочного ввода производственных мощностей на заводе «Ташсельмаш», авиационном производственном объединении имени В. П. Чкалова, заводе шампанских вин и комбинате № 2 хлебопродуктов, центральной котельной ДСК-1, введение в эксплуатацию 60 тысяч квадратных метров жилья, двух детских садов, двух общеобразовательных школ, увеличение численности бригад, работающих по методу Н. Злобина.

Стремлением работать с инициативой и творческим поиском преисполнены в год ленинского юбилея и трудящиеся Куйбышевского района.

Выполнить к 110-й годовщине со дня рождения В. И. Ленина задание десятой пятилетки здесь решили более 2.000 человек.

Намечено обеспечить рост объема промышленного производства по сравнению с 1979 годом на 4,2 процента. Главная задача строителей — сокращение сроков строительства и своевременный ввод производственных мощностей, введение в эксплуатацию свыше 131 тысячи квадратных метров жилья, детских дошкольных учреждений на 480 мест, школ на 1.565 мест.

Досрочно выполнить годовой план обязались работники транспорта, связи, научно-исследовательских и проектно-конструкторских организаций, торговли и общественного питания, коммунально-бытового обслуживания, народного образования, здравоохранения районов.

Горячее стремление хамзинцев и куйбышевцев взять в нынешнем году новые высоты в области экономики, науки, культуры, трудиться по-ударному, по-ленински нашло отражение в договоре на социалистическое соревнование на 1980 год, заключенном между двумя районами.

Высокие рубежи рабочих коллективов

Выполнить годовое задание по реализации промышленной продукции: Хамзинский район — 24 декабря, Куйбышевский — 28 декабря с. г. и дать сверхплановой продукции соответственно на 18 миллионов рублей и 4 миллиона рублей.

Повысить производительность труда против плана 1980 года соответственно на 1,8 процента и на 1,2 процента.

И в том, и другом районе обеспечить 85 процентов прироста объема производства за счет роста производительности труда, получить сверхплановой прибыли соответственно на 5 миллионов рублей и 300 тысяч рублей.

В 1980 году разработать и освоить выпуск новых видов изделий, моделей и фасонов соответственно 65 и 50 штук.

Обеспечить освоение и выпуск с государственным Знаком качества соответственно 12 и 8 изделий. Выпустить и реализовать изделий со Знаком качества от общего объема реализации — 9 процентов и 30 процентов.

Дать товаров массового производства сверх планового задания — соответственно на 1.200 тысяч рублей и 300 тысяч рублей.

Сэкономить черных и цветных металлов соответственно 5.150 тонн и 2.000 тонн; условного топлива — 11.000 тонн и 4.000 тонн; электроэнергии — 15 миллионов киловатт-часов и 10 миллионов киловатт-часов.

Установить новое оборудование: 340 единиц и 150 единиц.

За счет внедрения изобретений и рационализаторских предложений получить условную экономию — 11.500 тысяч рублей и 4.000 тысяч рублей.

Выполнить план подрядных строительно-монтажных работ: по Хамзинскому району — 29 декабря, по Куйбышевскому — 28 декабря с. г., повысить производительность труда в строительстве против плана 1979 года соответственно на 0,2 процента и 0,5 процента. Ввести в эксплуатацию жилых домов соответственно 60 тысяч кв. метров и 132 тыс. кв. метров; дошкольных учреждений — на 420 мест и на 480 мест.

Увеличить в строительно-монтажных организациях количество бригад, работающих по методу Н. Злобина: в Хамзинском районе в 1,3 раза, в Куйбышевском — до 60 бригад.

Завершить план грузоперевозок транспортными организациями соответственно 27 декабря и 20 декабря с. г. Перевезти грузов сверх плана 4.500 тыс. тонн и 300 тысяч тонн. Дать сверхплановых доходов по транспортным организациям районов соответственно 600 тысяч рублей и 300 тысяч рублей.

Подготовить рабочих различных профессий на предприятиях и в организациях Хамзинского района 6.300 человек, Куйбышевского — 3.500 человек; повысить квалификацию рабочих, ИТР и служащих соответственно 4.500 человек и 3.000 человек.

Оказать помощь подшефным колхозам и совхозам Ташкентской, Джизакской и Сырдарьинской областей в ремонте сельхозтехники, строительстве помещений и проведении других работ соответственно на 1.900 тысяч рублей и 1.000 тысяч рублей.

Выполнить план по объему бытовых услуг и розничного товарооборота: 26 декабря и 28 декабря.

Вовлечь в социалистическое соревнование:

под девизом «Две пятилетки — за одну»: 348 человек и 300 человек.

под девизом «План пятилетки — к третьей годовщине со дня принятия новой Конституции СССР» соответственно 15 и 7 предприятий, 102 и 74 цеха, 865 и 500 участков и бригад, 24.500 и 5.500 человек.

под девизом «Ни одного отстающего рядом» — по Хамзинскому району: 31 предприятие, 92 цеха, 750 участков и бригад, 23.000 рабочих; по Куйбышевскому: 26 предприятий, 175 цехов, 1.150 участков и бригад, 13.000 рабочих.

К 110-й годовщине со дня рождения В. И. Ленина в Хамзинском районе обязуются выполнить пятилетку 473 бригады, участка и цеха, 25.000 рабочих, в Куйбышевском — 35 бригад и 2.000 рабочих.

Задания десятой пятилетки по объему реализации продукции промышленностью районов решено выполнить соответственно к 20 октября и к 1 декабря с. г.

ПОДВОДИТЬ ИТОГИ ВЫПОЛНЕНИЯ ДОГОВОРА МЕЖДУ ЦЕХАМИ, БРИГАДАМИ И РАБОЧИМИ ЕЖЕДЕКАДНО; МЕЖДУ ПРЕДПРИЯТИЯМИ — ЕЖЕМЕСЯЧНО.

ПОДВОДИТЬ ИТОГИ ВЫПОЛНЕНИЯ НАСТОЯЩЕГО ДОГОВОРА МЕЖДУ РАЙОНАМИ ЕЖЕКВАРТАЛЬНО.

Секретарь Хамзинского райкома КП Узбекистана **А. Икрамов**; председатель Хамзинского райисполкома **Д. Шахбазов**; секретарь Хамзинского райкома ЛКСМ Узбекистана **Р. Аибаров**; директор масложиркомбината **А. Пулатов**; секретарь парткома авиационного производственного объединения им. В. П. Чкалова **Ф. Нажмитдинов**; машинист тепловозного депо, депутат Верховного Совета Узбекской ССР **Х. Исамухамедов**; токарь-автоматчик завода «Ташсельмаш» **Ю. Степаненко**; бригадир комплексной бригады СУ-5 стройтреста № 3 **А. Шакиров**.

Секретарь Куйбышевского райкома КП Узбекистана **Т. Иргашев**; председатель Куйбышевского райисполкома **А. Расулов**; секретарь Куйбышеаского райкома ЛКСМ Узбекистана **В. Мишин**; директор экскаваторного завода **Р. Раджапов**; старший мастер производственного объединения «Средазкабель», Герой Социалистического Труда **Д. Разыков**; секретарь парткома машиностроительного завода объединения «Узбекхлопкомаш» **Н. Кашубин**; бригадир комплексной бригады стройтреста № 4 **Ю. Садыков**; директор автоколонны № 2521 **О. Осни**.

В. И. ЛЕНИН И НАРОДЫ ВОСТОКА

Годы, равные векам

К 60-ЛЕТИЮ НАРОДНОЙ РЕВОЛЮЦИИ В ХОРЕЗМЕ

Прошло 60 лет со времени крушения Хивинского ханства и победы здесь народной революции.

Отличительной чертой революции 1920 г. в Хиве явилось то, что в ней активное участие наряду с малочисленными рабочими приняли трудящиеся массы городов и деревень в лице крестьян и ремесленников, а также прогрессивных представителей зарождающейся местной буржуазии и национальной интеллигенции. В результате здесь установилась Советская власть не в форме диктатуры пролетариата, как это было в РСФСР, Туркестанской АССР и других социалистических республиках, а в виде революционно-демократической диктатуры народа. Это была своеобразная государственная форма перехода от феодализма к социализму, минуя капитализм, осуществленная в Хорезмской Народной Советской Республике впервые в мировой истории.

Туркестан до Октябрьской революции непосредственно входил в состав Российской империи, будучи колонией чистейшего типа. Это облегчило установление союза между революционным российским пролетариатом и трудящимися массами края. Что касается Хивинского ханства, которое, хотя и являлось протекторатом царской России, но все же в известной мере пользовалось самостоятельностью, будучи вассальным государством, оно в социально-экономическом и культурном отношениях находилось на более отсталой стадии развития, чем Туркестан, где почти безраздельно господствовали феодально-патриархальные отношения. В отличие от Туркестана, где под благотворным влиянием России начали постепенно развиваться капиталистические отношения, следствием чего и явилось возникновение местного пролетариата, в Хивинском ханстве крупная фабрично-заводская промышленность отсутствовала, что сильно затормозило здесь формирование рабочего класса.

Вся политическая власть в Хивинском ханстве, как в государстве с феодально-деспотическим строем, находилась в руках хана и крупных землевладельцев — беков, пользовавшихся неограниченной властью. В руках правящей аристократии были сосредоточены все национальные богатства — лучшие земли, огромные стада, источники орошения. Беспощадно эксплуатировались чайрикеры и другие издольщики. Положение трудящихся масс в Хивинском ханстве было крайне тяжелым и даже в начале XX века мало чем отличалось от положения крепостных крестьян в эпоху средневековья. Тяжелое бремя бесчисленных налогов разоряло дехкан, которые вынуждены были 1/3 часть урожая платить феодалам. Недовольство существующим строем продолжало усиливаться не только среди крестьян, но и среди кустарей и мелких торговцев.

Под влиянием первой буржуазно-демократической революции в России пробудились от многовекового сна и угнетенные народы Средней Азии. Они вступили в борьбу за гражданские права — за свободу личности, за демократию. В этой борьбе, в силу малочисленности пролетариата из местного населения, ведущую роль играли прогрессивные представители национальной интеллигенции и местной буржуазии.

Вначале это движение именовалось «ислохат» (реформой) и не ставило задачей свержение ханства, будучи направленным на внесение частичных изменений в систему управления, в просвещение и налогообложение, причем без ущемления интересов господствующего класса феодалов.

Однако хивинский хан не только не пошел на какие-либо демократические реформы, а, наоборот, развернул борьбу против младохивинцев — прогрессивных представителей национальной буржуазии и интеллигенции. Анализируя положение на окраинах, В. И. Ленин в речи по национальному вопросу на VII апрельской конференции большевиков в 1917 году говорил: «Мы совершенно не хотим, чтобы хивинский мужик жил под хивинским ханом. Развитием нашей революции мы будем влиять на угнетенные массы»*.

Назревшая в Хиве революция по своему содержанию носила народно-демократический характер и могла быть успешно осуществлена лишь при активном участии широких народных масс, при непосредственной помощи и руководстве пролетариата России, создавшего впервые в мировой истории социалистическое государство.

В ноябре 1919 г. трудящиеся Хорезма, возглавляемые младохивинскими революционерами-демократами, при активном участии коммунистов подняли восстание против изжившего свой век, прогнившего ханского строя. Они обратились за помощью к представительному органу Советского государства в Средней Азии — комиссии ВЦИК и СНК РСФСР по делам Туркестана. По зову народа на поддержку восставшим двинулись отряды красной конницы под командованием Г. В. Скалова, Н. А. Шаедикова и А. В. Щербакова, которые, выполняя свой интернациональный долг, освободили столицу ханства — город Хиву. 2 февраля 1920 года банда грабителей и угнетателей Джунаид-хана была разгромлена. Власть перешла в руки временного революционного комитета, который опубликовал манифест и выступил с обращением к Советскому правительству, к рабочим и крестьянам РСФСР. В этих исторических документах были провозглашены уничтожение феодально-деспотического строя хивинского ханства, конфискация помещичьего имения и безвозмездная передача земли крестьянам, ликвидация ростовщичества и кабальных долговых обязательств, полное искоренение пережитков феодализма в общественной и политической жизни.

Таким образом, в ходе народной революции в Хорезме совпали интересы всех социальных слоев населения: рабочих, крестьян, кустарей-ремесленников, национальной буржуазии и интеллигенции, вождей туркменских племен. Все эти социальные силы на первом этапе развития революции объединились в единый народный фронт, что и предопределило его общенародный, общенациональный, демократический характер.

Первый учредительный съезд Советов народных представителей, состоявшийся 30 апреля 1920 года, провозгласил бывшее Хивинское ханство Хорезмской Народной Советской Республикой.

В связи с успешным завершением работы I Всехорезмского съезда народных представителей на имя В. И. Ленина была отправлена телеграмма, в которой особо подчеркивалось: «Хива объявлена Хорезмской Республикой Советов. День объявления навсегда останется праздником хивинского народа. В организации власти и направлении политики ярко выражена ориентация в сторону власти трудящихся. Утверждена декларация, в которой объявлено отношение хивинского народа к другим странам Востока и Российской республике. Утверждена Конституция республики».

Победа народной революции получила законодательное закрепление в Основном Законе Хорезмской Народной Советской Республики, принятом на I съезде Советов 30 апреля 1920 г. Конституция ХНСР законодательно закрепила победу демократической революции и переход государственной власти в руки трудового народа, предоставить гражданам республики широкие политические права и свободы, объявила государственным достоянием имущество хана и крупных ханских чиновников. Вместе с тем Конституция, отражая демократический, антифеодальный этап развития революции, исходила из факта сохранения частной собственности на средства производства и на землю и провозгласила свободу частной инициативы в сфере торговли. В интересах развития производительных сил республики национальной буржуазии предоставлялось право владеть на правах частной собственности заводами и фабриками, принимать участие в создаваемых смешанных торгово-промышленных объединениях.

Избранный съездом Совет народных назиров был облечен широкими полномочиями и осуществлял не только исполнительную и распорядительную, но и законодательную власть. По своим целям, задачам и составу он отражал интересы крестьян, ремесленников и национальной буржуазии. В его состав вошли лидер младохивинской партии Полван Ходжа Юсупов, 5 коммунистов и 2 беспартийных. На местах были упразднены должности беков, возникли народные Советы, именовавшиеся «шуро» и состоявшие из 5 избранных представителей народа. Были изданы декреты об аннулировании ростовщических сделок, о национализации ханских земель, об организации народных казийских судов и т. д.

Исторические решения — декреты и постановления 1 съезда народных представителей ХНСР — сыграли исключительно важную роль в законодательном закреплении завоеваний революции.

13 сентября 1920 г. в Москве был заключен «Союзный договор» между ХНСР и РСФСР, согласно которому Советская Россия взяла на себя обязательства защиты независимости Хорезма на международной арене. История еще не знала подобного примера благородства, которым характеризовалась внешняя политика первого в мире социалистического государства.

20 октября 1923 г. была принята новая Конституция Хорезма, провозгласившая переход к диктатуре рабочего класса.

30 октября 1924 г. на V Всехорезмском съезде Советов был обсужден вопрос «О национально-территориальном размежевании Хорезма». Съезд выразил согласие о присоединении хорезмских узбеков к вновь организуемой Узбекской Советской Социалистической Республике, предоставив каракалпакам право образовать автономную республику, самостоятельно решив на своем учредительном съезде, с какой социалистической республикой они хотят объединиться.

Хорезмская Народная Советская Республика просуществовала недолго, всего 4 года. Но и этого короткого исторического срока оказалось достаточно для подтверждения на практике гениального предвидения В. И. Ленина о том, что отсталые страны при оказании им помощи со стороны пролетариата передовых стран путем установления и укрепления народно-демократического строя могут прийти к социализму, минуя капиталистическую стадию развития.

Опыт Хорезмской Народной Советской Республики имеет не только историко-познавательное, но и вместе с тем в определенном смысле практическое международное значение для ряда стран Азии и Африки, вступивших на путь борьбы за национальное и социальное возрождение. В этом отношении пример апрельской революции 1978 г. в Афганистане является наглядным доказательством и подтверждением той истины, что народам, свергнувшим деспотические режимы, предстоит на первых порах осуществить глубокие демократические преобразования в общественно-политической жизни страны с тем, чтобы навсегда покончить с феодализмом и крепостническими формами эксплуатации трудового народа и отстоять в упорной борьбе с внутренней контрреволюцией и иностранным вмешательством завоевания революции, как это сделали 60 лет тому назад освобожденные Великим Октябрем народы Средней Азии.

А. ИШАНОВ,
член-корреспондент АН УзССР, профессор.

* В. И. Ленин. Полн. собр. соч., том 31, стр. 437.

ПО РОДНОЙ СТРАНЕ

▲ **ВЫБОРГ** (Ленинградская область). Серийный выпуск модернизированных контейнеровозов начат на Выборгском судостроительном заводе. Конструкторы изменили расположение трюмов, переоборудовали палубы. Теперь судно может взять на борт 320 контейнеров вместо двухсот.

▲ **ХАРЬКОВ.** Почти на треть увеличится срок службы чугунных изложниц, в которые разливают жидкую сталь. Ученые Харьковского политехнического института разработали керамическое покрытие, обладающее большей жаростойкостью по сравнению с обычной защитной пленкой из органической смолы. При этом заливка стали не сопровождается теперь выделением дыма и копоти, что улучшает условия труда металлургов. Жаростойкая «рубашка» внедряется на крупнейших металлургических и машиностроительных заводах страны.

(ТАСС).

Что за термином? АМБИЦИЯ

Слово латинского происхождения, означающее честолюбие, тщеславие, спесь, чванство.

Вполне понятно, что качества эти не отнесешь к приятным даже в простом человеческом обиходе. И уж тем более, если амбиции начинают брать верх в межгосударственных отношениях, как это наблюдается, например, в действиях вашингтонской администрации. В данном случае речь уже идет не только о личных качествах того или иного политического деятеля, будь то Бжезинский или Картер, а о линии поведения определенных правительственных кругов, о великодержавных претензиях страны, которую они представляют.

Чем, как не этими претензиями на «руководство миром», продиктовано беспардонное вмешательство Вашингтона в дела других стран, присвоение себе какого-то «особого права» включать в сферу «американских национальных интересов» целые регионы и даже «разрешать» или «запрещать» проведение (за пределами США) Олимпийских игр! Но, увы, сила и угроза силой — отнюдь не самый эффективный инструмент в международных делах, а стремление народов к свободе и равноправию настолько велико, что они все решительнее сбивают спесь с не в меру зарвавшихся политиканов и честолюбцев.

Буквально на днях в специальном правительственном заявлении ДРА выражен решительный протест против ничем необоснованных претензий американской администрации «решать за афганский народ и его государственное руководство, что хорошо и что плохо для нашей страны, какую власть нам нужно иметь, какую политику проводить».

Потерпели фиаско и попытки Вашингтона оказать нажим на международное олимпийское движение с целью бойкота московской Олимпиады. Как заявил президент Международного олимпийского комитета лорд Килланин, игры XXII Олимпиады должны состояться в Москве, как и планировалось.

Так что поменьше амбиций, господа!

„ЗВЕЗДА ВОСТОКА" №2

Орган Союза писателей Узбекистана

Вышел в свет журнал «Звезда Востока» № 2. В нем подробно рассказывается о проходившей в октябре прошлого года всесоюзной конференции, посвященной морально - нравственным и правовым проблемам в художественной литературе. Публикуются выступления Ш. Р. Рашидова, А. Адамова, А. Вансберга.

Под рубрикой «Десятая пятилетка — в действии» опубликован очерк Р. Сафарова «Книгоиздание Узбекистана: проблемы и перспективы».

Проза представлена продолжением романа Мирмухсина «Чаткальский тигр» и рассказами Николая Черевача, поэзия — стихами Захиджана Абидова, Фридриха Бокарева и других авторов.

Широко представлены рубрики «Творчество молодых», «Литературная критика», «Искусство» и другие.

• *Поэтическая рубрика*

Фридрих БОКАРЕВ

МАТЬ-ЗЕМЛЯ

Ты видел, как взлетают корабли
перед уходом в космос бесконечный,
с каким трудом объятия земли
их отпускают. Это знак извечный
любви, тревоги, ласки матерей,
благословляющих в далекие дороги
нас, непоседливых сынов и дочерей,
при расставаньи на родном пороге.
Не зря, наверно, с пращурских времен
обожествляют люди Мать и Землю,
и двуединства этого закон
всем сердцем, всей душою я приемлю.
Куда бы нас дороги ни вели,
прощанье с матерью — задержка
на мгновенье.
Так в космос улетают корабли,
пройдя рубеж земного притяженья.

БАЛЛАДА О СОЛДАТСКОЙ МАТЕРИ

Давным-давно окончилась война,
а мать-старушка все жива и верит,
что скоро с сыном встретится она,
что он вот-вот придет к отцовской двери,
и постучит, и перейдет порог,
ее обнимет, молодой и сильный...
Такая вера!
Кто б подумать мог!
А сколько матерей таких в России!
Ночами снится: сын уже в пути,
с утра его встречает у ограды...
Но сын ее не мог домой прийти —
он в сорок третьем был убит снарядом.
Бойцы тогда в атаку поднялись,
в рассветной ранн тишина стояла,
сигнальная ракета взмыла ввысь
и яркою звездою запылала.
И тишина, звеневшая струной,
взорвалась страшным грохотом и воем.
Шагнул мальчишка в самый
первый бой,
подразделенье увлекая за собою.
Бойца остановил горячий смерч.
На землю бросил — силы нет подняться.
Почувствовал мальчишка — это смерть,
хотя не думал с нею повстречаться.
Еще дымилась ранами земля,
когда друзья его похоронили,
и скорбные склонились тополя
к солдатской затерявшейся могиле.
Ушли бойцы дорогой фронтовой
и мстили за безвременно погибших,
с дороги не свернувших боевой
и до победы с нами не доживших.
Промчались годы. Смена подросла,
она хранит о павших память свято,
она сегодня клятву принесла
могиле неизвестного солдата.
А там, в деревне, выплакав глаза,
старушка-мать по-прежнему не верит,
что сына унесла военная гроза
и не вернется он к отцовской двери,
не постучит, не перейдет порог
и не обнимет, молодой и сильный...
Такая вера!
Кто б подумать мог!
А сколько матерей таких в России...

Маргар МАРГАРЯН

Зажгите, люди, огонек в сердцах,
Чтоб от него вокруг светлее стало,
Чтобы мечта, как птица на крылах,
Под чистым небом вольно пролетала.
Чтоб от него теплее край мой стал,
Чтоб я, Отчизны сын простой, безбожный,
Пред ним с молитвой на колени стал,
Прося покоя на земле тревожной.
При нем на лицах у моих детей
И доброта, и выдумка лучатся —
Тот караван ребяческих затей
Родительскому сердцу дарит счастье.
Улыбкой мы друг друга озарим,
И станет так тепло в кругу вечернем.
Мы от души тот свет благодарим
За чистоту, за искренность свеченья...
Да не погаснет этот свет в сердцах,
Ответную улыбку вызывая...
Пусть он горит в заботах и трудах,
И злобу, и спесивость выжигая...
А кто не впустит в сердце огонек
И над людьми в гордыне вознесется,
К нему вовек не ступит на порог
Прекрасной дружбы и братанья солнце.

Перевод с армянского В. Качаева.

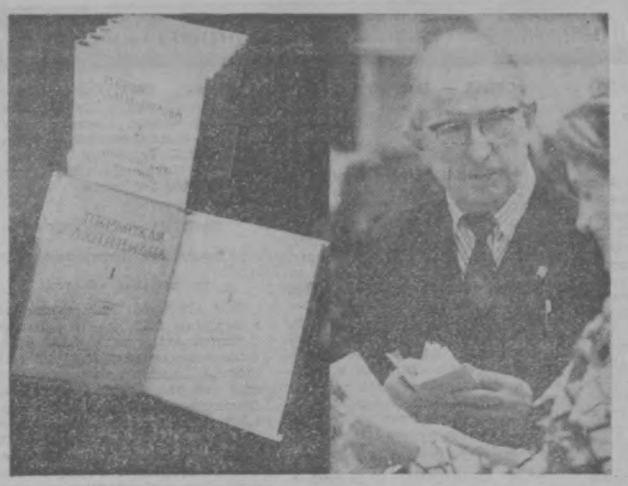

НАВСТРЕЧУ 110-й ГОДОВЩИНЕ СО ДНЯ РОЖДЕНИЯ В. И. ЛЕНИНА

ПЕРМСКАЯ ЛЕНИНИАНА

К знаменательной дате, 110-й годовщине со дня рождения В. И. Ленина, пермские издатели и полиграфисты выпустили в свет новое миниатюрное издание «Пермской Ленинианы». В прозрачной изящной упаковке семь миниатюрных книжечек: «Ленинская «Искра» в Прикамье», «Делегатский мандат Ленину», «За советом к Ленину», «Фонд имени В. И. Ленина», «По плану ГОЭЛРО», «Для ленинских произведений», «Образ вождя революции».

Коллектив Пермской книжной типографии № 2 с большой ответственностью отнесся к выполнению почетного заказа.

НА СНИМКАХ: «Пермская Ленинниана»; старейший полиграфист Западного Урала Василий Петрович Говязин— один из создателей пермской миниатюрной книги. Под его творческим руководством вышло и новое издание.

Фото Е. Загуляева. (Фотохроника ТАСС).

На спортивных аренах

● БОЛГАРИЯ

ИДЕТ ПОДГОТОВКА К СЕЗОНУ

Ташкентский «Пахтакор» продолжает подготовку к новому спортивному сезону. Сейчас наши земляки находятся на учебно-тренировочном сборе в Болгарии. Ташкентцы провели два матча с болгарскими футболистами. Игра с командой города Димитровграда завершилась победой «Пахтакора» — 2:0. В матче с «Локомотивом» (Пловдив) счет не был открыт—0:0.

● ТАШКЕНТ

ТРИ ОЧКА ИЗ ЧЕТЫРЕХ

Очередные два матча чемпионата страны по хоккею среди команд первой лиги ташкентский «Бинокор» проводил против московского «Локомотива». В первом победили ташкентцы — 6:4. Повторная игра закончилась вничью —3:3.

● СМОЛЕНСК

ПОКА — НА ВТОРОМ МЕСТЕ

Восемь сильнейших мужских волейбольных команд первой лиги в Смоленске продолжили борьбу за право войти в высшую лигу. Хорошо провели смоленский тур ташкентские волейболисты из команды «Динамо». Сейчас они находятся на втором месте в турнирной таблице, отставая от минского «Мотора» на 4 очка. На третьем месте—волейболисты видпыюской «Куроаппаратуры».

● ЧИМГАН

РАЗЫГРАН ПРИЗ

На склонах Чимгана прошли традиционные соревнования по горнолыжному спорту на «Приз Большого Чимгана», в которых приняли участие спортсмены четырех республик — Таджикистана, Киргизии, Казахстана и Узбекистана. Командную победу одержали горнолыжники Казахстана. Наши спортсмены—на втором месте.

В личном зачете хорошо выступили школьник А. Гаюпов («Трудовые резервы») и механизатор Т. Острогожская. А. Гаюпов первенствовал в слаломе-гиганте, а Т. Острогожская была лучшей в скоростном спуске.

• *КОРОТКИЕ РАССКАЗЫ*

Николай ЧЕРЕВАЧ

ПЕРВЫЙ ПЕРЕВАЛ

Летний день клонился к вечеру, когда два тяжело груженых автомобиля выехали из военного городка и взяли курс в горы, сверкающие под лучами заходящего солнца сахарными вершинами. Там уже несколько суток шли учения, и батальон нуждался в пополнении боезапаса и продовольствия.

Лейтенанта Виктора Краснова вызвал к себе командир и сказал:

— Возьмите двух опытных водителей и поезжайте.

Одного Краснов определил сразу — ефрейтор Сергей Сиротин. А вот второго... После недолгих раздумий лейтенант назвал Юрия Кузнецова.

— Кузнецов? — переспросил командир. — Вы же только вчера докладывали мне о недисциплинированности этого солдата.

— Так и есть, товарищ майор...

Пока все идет нормально. Автомобили слегка покачивает на взгорбках барханов. По сторонам дороги колючий кустарник. В радужном мареве пустыни теряется сплывшая колея.

Машины свернули в горы. Зашуршала под колесами мелкая щебенка. Крутой подъем, казалось, уходил к самому небу. Во всю многосильную мощь работали моторы. Потянуло прохладой. Быстро темнело. Юрий включил фары, приборы — показания в норме. Теперь все внимание дороге и красному сигнальному свету, неутомимо мигающему на борту автомобиля Сиротина.

Но что такое? Свет этот вдруг стал двигаться навстречу. Поворот обходит Сиротин, что ли? Нет, на такой крутизне не должно быть поворотов. Тогда в чем дело?

Неизвестность встревожила Юрия. Он сбросил газ, включил дальний свет. Так и есть, автомобиль Сиротина задним ходом скатывался по уклону дороги. Спит он, что ли? А может, на подъеме отказал двигатель? Тогда тормоза бессильны: в кузове тяжелый груз...

«Вперед! На сближение! — мелькнула мысль. — Уравняв скорости, подставлю себя под удар».

«ЗИЛ» взревел, рванулся навстречу тревожно мигающим красным огням. Семьдесять... сорок... двадцать метров... Пора! Юрий выключил скорость, и его автомобиль покатился вниз. Многотонная махина, вышедшая у Сиротина из повиновения, надвигалась. Расстояние сокращалось медленно. Скорости должны уравняться: тогда удар в момент встречи будет безопасным.

Резкий толчок — автомобили встретились... Юрий изо всех сил нажал на тормоза. Успеть! Только бы удержаться на прямом отрезке дороги!.. Вот уже на пять... на десять метров скатилась вниз его машина. Но и инерция израсходовала злую свою силу. Еще какое-то мгновение автомобили продолжали движение и замерли в нескольких метрах от каменной гряды — обочины, за которой туманилась пропасть.

...А потом воины устраняли неисправность в двигателе.

Сиротин вздыхал, виновато суетился, стараясь во всем угодить Кузнецову. Заметив, что Юрий хмуро смотрит на траурно-черную полосу, оставшуюся после торможения, бросился засыпать ее мелкой щебенкой.

— Не надо, Сиротин, — остановил его лейтенант Краснов. — Пусть все знают, что именно здесь взял Кузнецов первый свой перевал.

«АФГАНЕЦ»

Пустыня встретила мотострелков звенящей тишиной, дохнула в лицо сухим зноем. Рядовому Сергею Лазареву в первые мгновения она показалась совершенно безжизненной. Но, присмотревшись, он заметил кустики верблюжьей колючки, причудливо извитые стволы саксаула. «Значит, и здесь жизнь!» — удивился солдат. И когда боевая машина пехоты остановилась, он с радостной готовностью спрыгнул на гладкий, ветрами зализанный взгорбок бархана. Ручейком зашуршал вниз потревоженный песок. Поднялось и растаяло в струящемся воздухе облачко пыли. «Даже сапог не запылило», — удовлетворенно отметил Лазарев, и как-то сразу уверился в том, что все вчерашние страхи его напрасны, что пустыня, конечно, не росный луг где-нибудь в излучине Днепра, но все же надежная земля. А что песчаная да сыпучая — так это даже к лучшему: легче будет оборудовать позиции. Вот здесь, на этом бархане, и займут они оборону. Разрежут его окопами, придавят вмятинами огневых точек.

Старательно налегающий на лопату рядовой Лазарев начале не обратил внимания на маленькую точку у самой линии горизонта. Но вот сильнее дохнуло зноем, и словно бы оборвались канаты, удерживающие тучу на привязи у земли: она стала быстро расти, наливаться темной синевой.

— Ну, сейчас только держись, — недовольно проворчал рядовой Аман Ягшанов, оборудовавший свой окоп по соседству.

— Ты чего, Аман, дождика испугался?— весело сверкнул зубами Лазарев. — Окатит малость холодком, и вновь распогодится.

— Какой дождик? Пыльная буря будет, —хмуро взглянул на товарища Ягшанов. — «Афганец»!

— Подумаешь, буря. Да мы с нею...

Как будет Лазарев с бурями расправляться, Аман уже не расслышал: шквал обрушился на позицию. Пустыня ожила, зашевелилась, наполнилась разбойным свистом. Свирепый порыв обжигающего ветра смахнул брустверокопа, покатил клубками верблюжью колючку, огромными пригоршнями кинул колючий песок в лица солдат.

От неожиданности и острой боли Лазарев выронил лопату, закрыл лицо руками.

— Что с тобой, Сергей? — подбежал Ягшанов.

— Песок попал в глаза. Ничего не вижу... Подай, пожалуйста, мне лопату, Аман.

Ягшанов поднял лопату и, легонько оттолкнув плечом Лазарева, споро принялся за дело. Песчаная пыль скрипела на зубах, набивалась за ворот, секла лицо. Лопнула багровая корка мозолей, и ладони ожгло, словно огнем.

—Не надо, я сам, — приблизился к Ягшанову Лазарев.

—У тебя же глаза...

— А у тебя? Побережся бы, Аман.

— Эх, Лазарев, Лазарев... Не постиг ты еще мудрости солдатской, — выпрямившись, устало выдохнул Ягшанов. — Мы должны беречь себя, но не тогда, когда надо помочь другу.

• *Поэтическая рубрика*

Фридрих БОКАРЕВ

МАТЬ-ЗЕМЛЯ

Ты видел, как взлетают корабли
перед уходом в космос бесконечный,
с каким трудом объятия земли
их отпускают. Это знак извечный
любви, тревоги, ласки матерей,
благословляющих в далекие дороги
нас, непоседливых сынов и дочерей,
при расставаньи на родном пороге.
Не зря, наверно, с пращурских времен
обожествляют люди Мать и Землю,
и двуединства этого закон
всем сердцем, всей душою я приемлю.
Куда бы нас дороги ни вели,
прощанье с матерью — задержка
на мгновенье.
Так в космос улетают корабли,
пройдя рубеж земного притяженья.

БАЛЛАДА О СОЛДАТСКОЙ МАТЕРИ

Давным-давно окончилась война,
а мать-старушка все жива и верит,
что скоро с сыном встретится она,
что он вот-вот придет к отцовской двери,
и постучит, и перейдет порог,
ее обнимет, молодой и сильный...
Такая вера!
Кто б подумать мог!
А сколько матерей таких в России!
Ночами снится: сын уже в пути,
с утра его встречает у ограды...
Но сын ее не мог домой прийти —
он в сорок третьем был убит снарядом.
Бойцы тогда в атаку поднялись,
в рассветной ранн тишина стояла,
сигнальная ракета взмыла ввысь
и яркою звездою запылала.
И тишина, звеневшая струной,
взорвалась страшным грохотом и воем.
Шагнул мальчишка в самый
первый бой,
подразделенье увлекая за собою.
Бойца остановил горячий смерч.
На землю бросил — силы нет подняться.
Почувствовал мальчишка — это смерть,
хотя не думал с нею повстречаться.
Еще дымилась ранами земля,
когда друзья его похоронили,
и скорбные склонились тополя
к солдатской затерявшейся могиле.
Ушли бойцы дорогой фронтовой
и мстили за безвременно погибших,
с дороги не свернувших боевой
и до победы с нами не доживших.
Промчались годы. Смена подросла,
она хранит о павших память свято,
она сегодня клятву принесла
могиле неизвестного солдата.
А там, в деревне, выплакав глаза,
старушка-мать по-прежнему не верит,
что сына унесла военная гроза
и не вернется он к отцовской двери,
не постучит, не перейдет порог
и не обнимет, молодой и сильный...
Такая вера!
Кто б подумать мог!
А сколько матерей таких в России...

Маргар МАРГАРЯН

Зажгите, люди, огонек в сердцах,
Чтоб от него вокруг светлее стало,
Чтобы мечта, как птица на крылах,
Под чистым небом вольно пролетала.
Чтоб от него теплее край мой стал,
Чтоб я, Отчизны сын простой, безбожный,
Пред ним с молитвой на колени стал,
Прося покоя на земле тревожной.
При нем на лицах у моих детей
И доброта, и выдумка лучатся —
Тот караван ребяческих затей
Родительскому сердцу дарит счастье.
Улыбкой мы друг друга озарим,
И станет так тепло в кругу вечернем.
Мы от души тот свет благодарим
За чистоту, за искренность свеченья...
Да не погаснет этот свет в сердцах,
Ответную улыбку вызывая...
Пусть он горит в заботах и трудах,
И злобу, и спесивость выжигая...
А кто не впустит в сердце огонек
И над людьми в гордыне вознесется,
К нему вовек не ступит на порог
Прекрасной дружбы и братанья солнце.

Перевод с армянского В. Качаева.

Справочное Бюро ВТ

ОТВЕЧАЕМ НА ПИСЬМА ЧИТАТЕЛЕЙ

Н. МИШАНОВ: Как начисляется заработная плата учащимся при индивидуальном обучении, работающим повременно?

Ответ. Заработная плата при индивидуальном обучении рабочим, оплачиваемым повременно, за первый и второй месяцы обучения выплачивается в размере 75 процентов тарифной ставки повременщика 1-го разряда; за третий и четвертый месяцы оплата повышается до 80 процентов; за все последующие месяцы — до 90 процентов той же ставки.

Столько же получают ученики, которые, хотя и обучаются на работах, оплачиваемых сдельно, или в бригадах, но на оборудовании, занятом обучающим их инструктором, либо на таном агрегате, на котором выпуск продукции с увеличением числа работников в бригаде за счет учеников не повышается.

* * *

Н. ИБРАГИМОВ: Как в этом году будет исчисляться трудовой отпуск моему сыну, если ему в марте исполнится 18 лет?

Ответ. Продолжительность отпуска ему должна исчисляться так: за время, проработанное до совершеннолетия, — из расчета месячного отпуска, то есть по два дня отпуска за каждый месяц работы, а за остальное время работы в данном рабочем году после совершеннолетия — из расчета продолжительности отпуска, установленной по выполняемой работе.

* * *

В. ТУГУЧАЕВ: Не смог ответить на вопрос сына: наблюдаются ли в природе повороты течений рек, и решил спросить: есть ли такие реки на территории нашей страны?

Ответ. «Не потечет река вспять», — говорят в народе. На самом же деле такие реки есть. Одна из них— Шуя, вытекающая из озера Укшозеро (Карелия). Она 15—20 раз в году меняет направление своего течения, и в конце концов бежит обратно в Укшозеро. Это удивительное явление объясняется периодическим действием ключей, питающих Укшозеро и реку Шую. В момент ослабления деятельности ключей уровень воды в озере падает, и вода реки устремляется в него.

* * *

А. КОРОЛЬКОВ: Есть ли в Средней Азии училище или техникум, где можно стать лесоводом?

Ответ. Специальность лесное хозяйство можно приобрести в Ташкентском техникуме плодоовощеводства при отделении садоводства, виноградарства и виноделия имени Шредера Минсельхоза Узбекской ССР (пос. Кенсай Калининского района).

* * *

М. БЕСЧАСТНОВА: Подскажите, пожалуйста, как пользоваться ванилью?

Ответ. Ваниль — плод одноименного тропического растения — имеет вид коробочки-стручка. Внутри стручка находится ароматная коричневая масса из мелких семян (ванилин).

В продажу поступает порошок «ванилин», а также смесь ванилина с сахарной пудрой, называемая ванильный сахар.

Ваниль добавляют в различные сладкие блюда (кремы, пломбиры, кисели, сырники) и мучные изделия. Употреблять ваниль следует в пропорциях, указанных в рецепте (чуть-чуть на кончике ножа), так как излишнее количество ванили придает блюду горьковатый вкус.

Для дома для семьи

ОСВЕЩЕНИЕ ЖИЛОГО ИНТЕРЬЕРА

Освещение является важным элементом жилого интерьера. Поэтому, оборудуя новое жилье или переставляя мебель в старом, подумайте как разместить бра и торшеры, чтобы они выделяли отдельные уголки квартиры, предназначенные для работы или досуга. Так, на рабочем столе достаточно установить слева одну настольную лампу. В спальне лучше установить три осветительных прибора — два рядом с кроватями или над их изголовьем и один возле туалетного стола. Уютную атмосферу дому придает уголок для чтения газет и журналов, увлечения с близкими друзьями, где можно поставить диван, журнальный столик, кресла. Здесь уместны торшер или бра. Подходящий осветительный прибор поможет вам также подчеркнуть достоинства того или иного изделия, обладающего художественными качествами, — картины, гобелена, вазы... В таком случае свет лампы направляется непосредственно на предмет, который хотят выделить. Вариантов освещения может быть множество, но следует помнить, что осветительные приборы устанавливаются не для того, чтобы заполнить свободное пространство, а с целью дополнить обстановку дома, в котором мы живем.

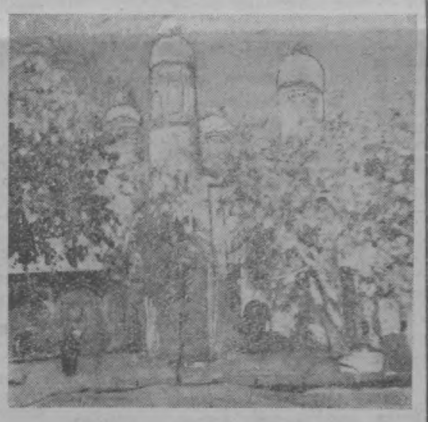

«Мечеть Чор-Минор»

Советуем посмотреть

Самаркандом. В 1929 году Беньков создает цикл бухарских работ. В них с огромной силой раскрылось жизнелюбие художника, его радостное, светлое восприятие окружающего мира. Среди этой серии и картина «Мечеть Чор-Минор», которую мы воспроизводим на снимке. Она находится в Государственном музее искусств Узбекской ССР.

Недавно исполнилось 100 лет со дня рождения заслуженного деятеля искусств Узбекской ССР художника Павла Петровича Бенькова. Долгие годы его творчества были связаны с Узбекистаном и, в частности, с

УКРАШЕНИЯ ИЗ СЕРЕБРА

Служба для всех

Производственное объединение «Техсложбытприбор» приступило к выпуску ювелирных изделий из серебра по заказам населения. Из имеющегося у вас драгоценного металла 875 и 916 проб мастера этого предприятия бытового обслуживания сделают серьги, браслеты, кольца и другие украшения.

Заказы принимаются по адресу: улица Весны, 223. Необходимые справки можно получить по телефонам 91-08-84, 91-19-54, 91-08-92.

ДОВОРОВАЛСЯ

ИЗ ЗАЛА СУДА

В цехе № 23 Ташкентского тракторного завода систематически исчезали детали, получаемые со склада строго по документам. Рабочие заметили, что этим занимается В. Соловьев, работавший в этом же цехе. И вот в сентябре минувшего года он был задержан с поличным. В присутствии понятых произвели обыск в личном гараже Соловьева. И там нашли три гидрораспылителя, аккумулятор, стеклоочистители, насос и другие запасные части для тракторов.

Народный суд Куйбышевского района под председательством И. С. Хорькова пришел к выводу, что обвинение, предъявленное Соловьеву по статье 114, часть вторая Уголовного кодекса Узбекской ССР — систематическое хищение государственного имущества — полностью доказано, и приговорил его к лишению свободы на три года в исправительно-трудовой колонии общего режима.

НОВЫЕ КНИГИ

Путешествие в сказку

Сборник рассказов Аркадия Мара «Наташка, король и белый щенок с веснушками» выпущен издательством «Ёш гвардия» под доброй и обещающей рубрикой «Первая книга автора». Открыв ее, узнаешь, что автор по профессии педагог-музыкант. Сразу мелькает мысль, что для педагога детский характер, его внутренняя музыка должны быть близки и понятны. И, начав читать рассказы, с радостью убеждаешься, что не обманулся в своих ожиданиях.

Цикл рассказов о Наташке ведется от имени молодого отца. Он и маленькая дочка живут одни, и это сообщает их отношениям особую ноту доверительности, дружбы, одинаково поддерживающую и ребенка, и взрослого, обостряющую их видение мира. А. Мар не усложняет, но и не упрощает его; ни автор, ни его персонаж не сюсюкают со своей маленькой героиней. Из рассказа в рассказ вы вместе с ним прослеживаете путь взросления Наташки, открываете мир вместе с ней; учитесь любить природу, людей, животных. И все это происходит зримо, честно, без всяких скидок на возраст героини.

Живая, проказливая Наташка каждый день совершает пусть по-детски смешной, но в сущности нравственно очень важный поступок. Вот почему рассказы эти вызывают то добрую улыбку, то легкую грусть и неизменно горячий интерес к происходящему...

«Биография фараона» А. Шунина отличается от книги А. М. Мара и манерой написания, и тем, что рассчитана она на читателей уже школьного возраста.

В рассказе «Нефертити» автор делает попытку показать первую влюбленность мальчишки в свою одноклассницу, и только случайность «открывает» Петьке глаза, что Ленка Морозова совсем не такая, какой бы он хотел ее видеть...

В другом рассказе, «Арбуз», Петька идет на базар, неожиданно к его ногам выкатывается арбуз. Первая мысль у мальчика — «поднять его и отдать хозяину», но следом за ней: «А зачем отдавать? Никто же не видит». Только случайность помешала Петьке совершить нечестный поступок. И вот он идет следом за бабушкой, и «не покупки нес, а душу свою волок, болезненно скорчившуюся, мучимую не испытываемой ранее тоской...».

Мы верим в такого Петьку и в то, что этот урок не пройдет для него даром, чувствуем боль мальчишки так, будто виноваты и мы. Этот рассказ я бы отнес к лучшим в сборнике, но таких, к сожалению, здесь немного.

Имя лауреата Ленинского комсомола республики Р. Фархади хорошо известно не только маленьким читателям Узбекистана, знают и любят стихи поэта и дети Москвы, Ленинграда, республик Прибалтики, с самобытным творчеством его познакомились и тепло приняли ребята солнечной Болгарии. И потому новая книга Раима Фархади «Солнышко, свети!», выпущенная в Ташкенте, явится своеобразным подарком любителям поэзии.

«Солнышко, свети!» состоит из пяти циклов: «Весна», «Лето», «Осень», «Зима», «И опять—весна». Последний цикл намекает на вечный круговорот жизни. Автор возвращает своих читателей к тому, с чего начал путешествие, — в страну сказочного мира, невероятных встреч и приключений, солнца и цветов.

Звон капели — первая
строка...
А вторая строка —
птичье пенье...
Третья строчка —голос
ручейка...
Вот и все мое
стихотворенье!

В этом четверостишье весь Раим Фархади. Задушевно, с доброй улыбкой говорит автор со своими читателями, ненавязчиво ведет их за собой в мир сегодняшней сказки, медленно, шаг за шагом, раскрывает перед своими собеседниками таинства человечности, доброты, товарищества.

Увлекательно строит действие в своих коротких рассказах и сказках Раим Фархади, представляя маленьким читателям их героев — озорных и серьезных, хитрых и простодушных — обитателей сказочного мира: «зайца с антеннами ушами», грустного от своего постоянного одиночества Волка, медвежонка Тяпку, крокодила, который нарядился елкой, чтобы доставить радость маленькому тигренку Гроку, бегемота Неохоту и многих других...

Самый юный читатель республики с радостью поставит на свою небольшую пока еще полку несколько интересных книжек.

ИСФАНДИЯР.

МАСТЕРА ИСКУССТВ

ВАЛЕНТИН ГАФТ



МОСКВА. Творчество заслуженного артиста РСФСР Валентина Гафта всегда привлекает внимание широкой зрительской аудитории.

Творческая биография В. Гафта началась двадцать с небольшим лет назад. Тогда, еще студентом театральной студии МХАТа, Валентин Гафт сыграл роль Руже в фильме «Убийство на улице Данте» Михаила Ромма. Сейчас за плечами актера множество интересных и самых разнообразных ролей на театральной сцене, в кинематографе и на телевидении.

Из театральных работ это и граф Альмавива в «Женитьбе Фигаро», и мариз Д'Орсиньи из булгаковского «Мольера» на сцене театра имени Ленинского комсомола, и «Отелло» в театре на Малой Бронной... Интереснейшая галерея образов сыграна актером на сцене театра «Современник», где он работает с 1969 года, — Адуев в «Обыкновенной истории» А. Гончарова, Сатин в пьесе «На дне» М. Горького, Глумов в «Балалайкине» и К°» М. Салтыкова-Щедрина, Лопатин в спектакле «Из записок Лопатина» К. Симонова, Генрих в «Генрихе IV» Л. Пиранделло, Фирс в «Вишневом саде» А. Чехова и другие.

Зрители хорошо помнят Валентина Гафта в телеспектаклях и фильмах «Буденброки», «Шагреневая кожа», «Таня», «Короли и капуста», «Дневной поезд». Недавно Валентин Гафт снялся в фильме «Гараж» Э. Рязанова.

Актер известен и радиослушателям как прекрасный мастер художественного чтения.

НА СНИМКЕ: Валентин Гафт в роли Генриха в спектакле «Генрих IV» Л. Пиранделло.

Фото В. Христофорова. (Фотохроника ТАСС).

Редактор С. М. КАРАМАТОВ.

Вечерний Ташкент стр. 3

18 февраля 1980 г.

СЕМЬ ДНЕЙ У ГОЛУБОГО ЭКРАНА * СЕМЬ ДНЕЙ У ГОЛУБОГО ЭКРАНА * СЕМЬ ДНЕЙ У ГОЛУБОГО ЭКРАНА *

ПОНЕДЕЛЬНИК — 18 ФЕВРАЛЯ

Программа Центрального телевидения «Восток»

17.05 К 110-й годовщине со дня рождения В. И. Ленина. «По ленинским местам». Документальный фильм «Ленин в Праге». 17.35 «Играет лауреат международных конкурсов И. Гаврилова». 17.45 Встреча юников телестудии «Орленок» с участником гражданской и Великой Отечественной войн генерал-майором Г. М. Соловьевым. 18.20 «Пятилетка. Год завершающий». К годовщине XXV съезда КПСС. 18.50 Премьера телевизионного многосерийного художественного фильма «Алые погоны». По мотивам одноименного романа Б. Изюмского. Киностудия им. А. Довженко, по заказу Гостелерадио, 1980 г. 1-я серия. 20.00 На XIII зимних Олимпийских играх. Фигурное катание. Спортивные пары. Произвольная программа. 21.30 «Время». Информационная программа. 22.15 На XIII зимних Олимпийских играх. 22.30 «Отечество славлю». Фильм-концерт с участием дважды Краснознаменного академического Государственного ансамбля песни и пляски Советской Армии имени А. В. Александрова. По окончании (23.35—23.30) — информационный выпуск «Сегодня в мире».

Программы Узбекского телевидения

I

18.05 Программа передач. 18.10 Фильм—детям. «Иришкин дневник». 18.25 Для юношества. «Ровесник» (рус.). 18.55 Показывает студия «Ешлик». «Я голосую». 19.20 «На службе у тружеников сельского хозяйства». Выступление председателя правления «Узсельхозтехники» Ш. Ш. Сираджева. 19.30 «Ахборот». Информационная программа (рус.). 19.45 Поет заслуженный артист Таджикской ССР Джурабек Набиев. 20.30 «Ахборот». Информационная программа. 20.50 Концерт узбекской музыки. 21.30 Москва. «Время». Информационная программа. 22.15 «Неотложные задачи животноводов республики». Выступление заместителя министра сельского хозяйства УзССР Х. Х. Хусаинова. 22.30 Впервые на телевизионном экране. Художественный фильм «Солдаты свободы». Фильм 1-й. 23.55 Программа передач.

II

20.00 Программа передач. 20.05 Новости. 20.25 «Экран любознательных». 20.55 Для студентов-заочников. Высшая математика. 21.55 Консультация для учителей (рус.). 22.25 Чемпионат СССР по хоккею. «Динамо» (Ташкент) — «Кристалл» (Саратов). 3-й период. Репортаж из центрального зала спорта «Юбилейный». (В записи).

ВТОРНИК — 19 ФЕВРАЛЯ

Программа Центрального телевидения «Восток»

9.00 «Время». Информационная программа. 9.50 На XIII зимних Олимпийских играх. 10.10 «Алые погоны». Телевизионный многосерийный художественный фильм. 1-я серия. 11.20 На XIII зимних Олимпийских играх. Горнолыжный спорт. Слалом-гигант. Мужчины. Лыжный спорт. 10 км. Женщины. По окончании (12.50—12.55) — новости. 14.55 Новости. 15.15 Программа телевизионных документальных фильмов о народных депутатах: «За все в ответе» (Свердловск), «Ранса Ахматова» (Орджоникидзе, Пальчик), «Есть на Мугани село» (Баку). 16.20 «Знай и умей». 17.05 «Подмосковье, год 1979-й». Телевизионный документальный фильм.

18.05 «Народные мелодии». 18.20 «Беседы о праве». «Защита Отечества — наш священный долг». 18.50 «Сегодня в мире». 19.05 Премьера телевизионного многосерийного художественного фильма «Алые погоны». 2-я серия. 20.10 На XIII зимних Олимпийских играх. Хоккей. Сборная СССР — сборная Финляндии. 1-й и 2-й периоды. 21.30 «Время». Информационная программа. 22.15 Хоккей. Сборная СССР — сборная Финляндии. 3-й период. 22.55 На XIII зимних Олимпийских играх. 23.10 «Сегодня в мире». 23.25—23.55 «Солдат без песни не солдат». Фильм-концерт (Таллин).

Программы Узбекского телевидения

I

11.25 Программа передач. 11.30 Фильм—детям. «Синюшкин колодец». 12.00 Для школьников. «В Доме пионеров». 12.30 «Бой после победы». Художественный фильм. 1-я серия.

18.10 Программа передач. 18.15 «Настоящие друзья». Мультфильм для детей. 18.25 «Еш кучу». Спортивная программа. 18.55 «Ленинский университет миллионов». «Хозяйственный механизм в строительстве». 19.15 «Ремонту техники — отличное качество». 19.30 «Ахборот». Информационная программа (рус.). 19.45 «Ты песня моя». Лирический концерт. 20.30 «Ахборот». Информационная программа. 20.50 Концерт Государственного заслуженного ансамбля народного танца «Бахор» имени М. Тургунбаевой. 21.30 Москва. «Время». Информационная программа. 22.15 Впервые на телевизионном экране. Художественный фильм «Солдаты свободы». Фильм 2-й. 24.00 Программа передач.

II

20.00 Программа передач. 20.05 Новости. 20.25 Литература. «Беседа о современной советской поэзии». Ю. Друнина. 20.55 Экран учителю (рус.). 21.25 Для абитуриентов. Физика. 22.25 «Моя Ирен». Телевизионный фильм (рус.).

СРЕДА — 20 ФЕВРАЛЯ

Программа Центрального телевидения «Восток»

9.00 «Время». Информационная программа. 9.50 На XIII зимних Олимпийских играх. 10.10 «Алые погоны». Телевизионный многосерийный художественный фильм. 3-я серия. 11.15 На XIII зимних Олимпийских играх. Лыжный спорт. Эстафета. 4х10 км. Мужчины. По окончании (12.45) — новости. 15.00 Новости. 15.15 На XIII зимних Олимпийских играх. Хоккей. Сборная ЧССР — сборная Швеции. 17.05 «По музеям и выставочным залам». Выставка работ членов Академии художеств СССР.

17.35 На XIII зимних Олимпийских играх. Хоккей. Сборная СССР — сборная Канады. В перерыве (18.15) — информационный выпуск «Сегодня в мире». 19.35 Т. Хренников. Симфония № 3. Исполняет Большой симфонический оркестр Центрального телевидения и Всесоюзного радио. Дирижер — народный артист РСФСР В. Федосеев. 19.55 Встреча избирателей Фрунзенского избирательного округа г. Москвы с кандидатом в депутаты Верховного Совета РСФСР товарищем А. Н. Косыгиным. Концерт. Трансляция из Государственного академического Большого театра Союза ССР.

Программы Узбекского телевидения

I

11.25 Программа передач. 11.30 Фильм—детям. «Юлька, Васька и другие». 12.00 «Песнь о Маншук». Художественный фильм. 13.15 «Уникальные автомобили». Документальный фильм (рус.). 13.30 Перекличка пионеров Узбекистана, посвященная 110-й годовщине со дня рождения В. И. Ленина.

17.30 Программа передач. 17.35 «Дед Мороз и лето». Мультфильм для детей. 17.55 Показывает студия «Ешлик». «Твой современник». 18.20 «Дисциплина труда — совесть рабочего». 18.40 «Ахборот». Информационная программа (рус.). 18.55 «Дирижер рассказывает». Ведет передачу народный артист УзССР З. Ханназаров. 19.35 «Ахборот». Информационная программа. 19.55 Москва. Встреча избирателей Фрунзенского избирательного округа г. Москвы с кандидатом в депутаты Верховного Совета РСФСР товарищем А. Н. Косыгиным. Концерт. Трансляция из Государственного академического Большого театра Союза ССР. 24.00 Программа передач.

II

20.00 Программа передач. 20.05 Новости. 20.25 Литература. «А. Кадыри— автор исторических романов». 20.55 Реклама. 21.10 «От нашего главного корреспондента» (рус.). 21.40 Для студентов-заочников. Физика. 22.40 «Огненные годы Керчи». Телевизионный документальный фильм (рус.).

ЧЕТВЕРГ — 21 ФЕВРАЛЯ

Программа Центрального телевидения «Восток»

9.00 «Время». Информационная программа. 9.50 На XIII зимних Олимпийских играх. 10.10 «Алые погоны». Телевизионный многосерийный художественный фильм. 3-я серия. 11.15 На XIII зимних Олимпийских играх. Лыжный спорт. Эстафета. 4х10 км. Мужчины. По окончании (12.45) — новости. 15.00 Новости. 15.15 На XIII зимних Олимпийских играх. Фигурное катание. Мужчины. Произвольная программа. 19.05 «Сегодня в мире». 19.20 П. И. Чайковский. Концерт для скрипки с оркестром. Солист — народный артист РСФСР В. Климов. Исполняет академический симфонический оркестр Московской государственной филармонии. Дирижер — народный артист РСФСР Д. Китаенко. 19.55 Встреча избирателей Бауманского избирательного округа г. Москвы с кандидатом в депутаты Верховного Совета РСФСР товарищем Л. И. Брежневым. Концерт. Трансляция из Кремлевского Дворца съездов.

Программы Узбекского телевидения

I

11.25 Программа передач. 11.30 «По местам Л. Н. Толстого». Ясная Поляна. Учебная передача по русской литературе. 12.00 Для детей. «Веселые нотки». 12.45 «Хлопец из деревни Белое». Телевизионный документальный фильм (рус.). 13.15 Для школьников. «Камалак». 13.45 «Снежная королева». Художественный фильм. 15.10 Программа «Замандас».

17.30 Программа передач. 17.35 «Тап и Мика». Мультфильм для детей. 17.55 «Студенческий строительный-79». Телевизионный музыкальный киножурнал (рус.). 18.10 «Ахборот». Информационная программа (рус.). 18.25 Показывает студия «Ешлик». «Незабываемые страницы». Передача посвящается Дню Советской Армии и Военно-Морского Флота. 19.05 «Ахборот». Информационная программа. 19.25 «Куйла. Сапобар». Фильм-концерт. 19.55 Москва. Встреча избирателей Бауманского избирательного округа г. Москвы с кандидатом в депутаты Верховного Совета РСФСР товарищем Л. И. Брежневым. Концерт. Трансляция из Кремлевского Дворца съездов. 24.00 Программа передач.

II

20.00 Программа передач. 20.05 Новости. 20.25 «Свет и тепло людям» (рус.). 20.55 Консультация для учителей. 21.25 Для абитуриентов. Математика. 22.25 Телетеатр «Романтика». Н. Мирошниченко. «Третье поколение». 2-я часть.

СУББОТА — 23 ФЕВРАЛЯ
ДЕНЬ СОВЕТСКОЙ АРМИИ И ВОЕННО-МОРСКОГО ФЛОТА

Программа Центрального телевидения «Восток»

9.00 «Время». Информационная программа. 10.00 На XIII зимних Олимпийских играх. 10.20 «Для вас, родители». 10.50 «Советской Армии посвящается...». Стихи советских поэтов. 11.20 На XIII зимних Олимпийских играх. Хоккей. Матч участников финальной группы. 13.15 Тираж «Спортлото». 13.30 «Победители». Клуб фронтовых друзей. Встреча ветеранов 18-й Армии. 15.00 Новости. 15.15 «Живые и мертвые». Художественный фильм по одноименному роману К. Симонова. 1-я и 2-я серии. «Мосфильм», 1963 г.

18.20 На XIII зимних Олимпийских играх. Хоккей. Матч участников финальной группы. 20.15 «Сегодня—День Советской Армии и Военно-Морского Флота». Выступление заместителя министра обороны СССР генерала армии С. К. Куркоткина. 20.30 Праздничный вечер в концертной студии Останкино, посвященный Дню Советской Армии и Военно-Морского Флота. 21.30 «Время». Информационная программа. 22.15 Продолжение праздничного вечера в концертной студии Останкино. По окончании (00.15—00.25) — новости.

Программа Узбекского телевидения

9.55 Программа передач. 10.00 Новости. 10.10 «Раз словечко, два словечко». Обучение дошкольников русской разговорной речи. 10.35 Телевизионный театр миниатюр. 11.15 «У каждого своя песня». Музыкальный телефильм (рус.). 11.40 «Он живет в Ташкенте» (рус.). 12.10 Концерт заслуженных артистов Киргизской ССР А. Шабдановой и Т. Бадинова. 12.50 «Сихат-саломатлик». Научно-популярная программа. 13.25 «Твой священный долг» (рус.). 14.00 : «Мамина школа». 14.30 А. Фадеев. «Молодая гвардия». Главы из романа. 15.10 «Один из нас». Художественный фильм.

17.55 Программа передач. 18.00 Для детей. «В кругу веселых». 18.30 «Сегодня — День Советской Армии и Военно-Морского Флота». Выступление члена Военного Совета, начальника политического управления Краснознаменного Туркестанского военного округа генерал-лейтенанта В. С. Родина. Концерт «Туркестанский запевала» (рус.). 19.30 «Ахборот». Информационная программа (рус.). 19.45 «Солдатские письма». Концерт по заявкам воинов Советской Армии и Военно-Морского Флота. 20.30 «Ахборот». Информационная программа. 20.50 «Наболим созимда». Концерт солистов ансамбля дутаристок Узбекского телевидения и радио. 21.30 Москва. «Время». Информационная программа. 22.00 «Животноводство — ударный фронт». Рассказ о буднях чабанов Кашкадарьинской области. 22.15 Впервые на телевизионном экране. Художественный фильм «Солдаты свободы». Фильм 4-й. 24.00 Программа передач.

Программа Таджикского телевидения

18.20 Программа передач. 18.25 Фильм-концерт «Орзу». 18.55 «Дети, горы, лыжи». Рассказ о детской горнолыжной школе. 19.15 «Новости». Информационная программа. 19.30 «Счастливая жизнь». 19.35 «На страже Родины». 20.35 «Ахбор». Информационная программа. 20.55 «Пропал мальчик». Премьера телевизионного художественного фильма («Таджикителефильм»). 21.30 Москва. «Время». Информационная программа. 22.00 «Гулдаста». Концерт народного артиста СССР Дж. Мурадова. 23.15 Конец ретрансляции из Душанбе.

ВОСКРЕСЕНЬЕ — 24 ФЕВРАЛЯ
ДЕНЬ ВЫБОРОВ В ВЕРХОВНЫЕ СОВЕТЫ СОЮЗНЫХ И АВТОНОМНЫХ РЕСПУБЛИК И МЕСТНЫЕ СОВЕТЫ НАРОДНЫХ ДЕПУТАТОВ

Программа Центрального телевидения «Восток»

9.00 «Время». Информационная программа. 9.35 На XIII зимних Олимпийских играх. 9.50 «Будильник». 10.20 «Слушу Советскому Союзу!». 11.20 Музыкальная программа «Утренняя почта». 11.50 «Дорога к счастью». Документальный фильм (Ленинградская студия документальных фильмов). 12.30 «Сельский час». 13.30 «Музыкальный киоск». 14.00 «Сегодня — день выборов». 14.10 «У самого синего моря». Телевизионный документальный фильм (Симферополь). 14.30 На XIII зимних Олимпийских играх. Фигурное катание. Женщины. Произвольная программа. 15.20 «Поход». Мультипликационный фильм. 15.30 «Путевка в жизнь». Премьера телевизионного документального фильма «Путь к призванию» (Алма-Ата). Вступительное слово к фильму полного кавалера ордена Славы А. В. Акиньшина. 16.15 «На арене цирка».

16.50 К 40-летию выхода на экраны страны. Художественный фильм «Член правительства». «Ленфильм», 1939 г. Восстановлен на «Мосфильме» в 1964 г. 18.30 «По вашим письмам». Музыкальная программа. 19.15 «Международная панорама». 20.00 «Сегодня — день выборов». 20.20 Фантазия на темы песен советских композиторов. 20.30 «Клуб кинопутешествий». 21.30 «Время». Информационная программа. 22.05 На XIII зимних Олимпийских играх. 22.30 Прыжки с трамплина. 90-метровый трамплин. Конькобежный спорт. 10 000 м. По окончании — новости.

Программа Узбекского телевидения

I

10.00 Программа передач. 10.05 Новости. 10.15 «Все на выборы». Репортаж с избирательного участка № 8 Кировского района г. Ташкента. 10.35 «Песни счастья и радости». Концерт. 11.15 «Шахматная школа». 11.45 «Мультипанорама». Кинопередача для детей. 12.15 Для школьников. «Веселые старты». 13.15 Киноленинциана. «Встречи». Телевизионный художественный фильм (рус.). 13.45 П. Мумин. «Подвиг Баходыра». Спектакль театра юного зрителя имени Ю. Ахунбабаева. 15.00 Информационная программа «Ахборот». Спецвыпуск. 15.15 «Сотрудник ЧК». Художественный фильм.

18.15 Программа передач. 18.20 Концерт для детей. 18.40 Для малышей. «Угадай-ка» (рус.). 19.10 «По пути, намеченному XXV съездом КПСС». 19.30 «Ахборот». Информационная программа (рус.). 19.45 Концерт для избирателей. 20.30 «Ахборот». Информационная программа. 20.50 Концерт для избирателей (продолжение). 21.30 Москва. «Время». Информационная программа. 22.15 «Цирк». Кинокомедия (рус.). 23.50 Программа передач.

Программа Киргизского телевидения

15.30 Программа передач. 15.35 Экран — детям. 15.50 «Музыка города». Фильм-концерт. 16.50 «В краю большого солнца». 17.25 Киноклуб «Новинки».

На киргизском языке:

18.25 Республиканский телевизионный конкурс художественной самодеятельности. 19.30 «Ала-Тоо». Информационная программа (кирг., рус.). 20.00 Показывает «Киргизтелефильм». «Слово о киргизской женщине». 20.30 «Поэтический экран». 20.50 «Для вас, избиратели». Праздничный концерт. 21.30 Конец ретрансляции из Фрунзе.

● РЕКЛАМА ● РЕКЛАМА ● РЕКЛАМА ● РЕКЛАМА ● РЕКЛАМА ● РЕКЛАМА



СЧЕТЫ XX ВЕКА

Каждый, кто в повседневной работе пользуется счетами, знает, насколько это утомительно. Микрокалькулятор **«ЭЛЕКТРОНИКА БЗ-23»** с полным правом можно назвать счетами двадцатого века.

Небольшое вычислительное устройство выполняет как простые, так и более сложные расчеты по заданным программам: от арифметических действий до вычисления процентов и смешанных видов вычислений.

Микрокалькулятор «Электроника БЗ-23» — точный инструмент для быстрого решения математических задач!

Цена — 50 руб.

Купить микрокалькулятор можно в магазинах культтоваров.

ЦНИИ «ЭЛЕКТРОНИКА».
ТЕЛЕПРЕССТОРГРЕКЛАМА.

ТАШГОСЦИРК
С 20 ПО 24 ФЕВРАЛЯ
ПРОЩАЛЬНЫЕ ГАСТРОЛИ
УНИКАЛЬНЫЕ НОМЕРА
«ДРЕССИРОВАННЫЕ КРОКОДИЛЫ, БОРЬБА С УДАВОМ, ТАНЕЦ СО ЗМЕЯМИ».
Билеты продаются.

24 февраля в 10.00
ТАШКЕНТСКИЙ ГОСУДАРСТВЕННЫЙ УНИВЕРСИТЕТ им. В. И. ЛЕНИНА
НА ФИЗИЧЕСКОМ ФАКУЛЬТЕТЕ
ПРОВОДИТ
III УНИВЕРСИТЕТСКУЮ ОЛИМПИАДУ ЮНЫХ ФИЗИКОВ.
ПРИГЛАШАЮТСЯ
УЧЕНИКИ 8—10-х КЛАССОВ.
6 марта в 14.00
НА ФИЗИЧЕСКОМ ФАКУЛЬТЕТЕ —
ДЕНЬ ОТКРЫТЫХ ДВЕРЕЙ И НАГРАЖДЕНИЕ ПОБЕДИТЕЛЕЙ.
Транспорт — автобусы: 10, 26, 34, 38, 49, 76, 87, 88, 100; троллейбус 8; трамваи: 7, 16, 19, маршрутные такси: 4, 9, 12, остановки «Университет», «Вузгородок».

ПЕРЕДВИЖНОЙ МЕХАНИЗИРОВАННОЙ КОЛОННЕ № 125 ТРЕСТА «УЗСТРОЙТЕПЛИЦА»
ТРЕБУЮТСЯ:
прорабы, мастера, штукатуры, слесари-монтажники, маляры, каменщики.
Оплата труда сдельно-премиальная, с 20% надбавкой за передвижной характер работ.
Объекты находятся на массиве Чиланзар и в районе ТашГРЭС.
Обращаться: Ташкентская область, Калининский район, поселок Ханабад, ул. Транспортная (рядом с автобазой № 39).

К СВЕДЕНИЮ РУКОВОДИТЕЛЕЙ УЧРЕЖДЕНИЙ И ОРГАНИЗАЦИЙ!
РЕСПУБЛИКАНСКИЕ КУРСЫ СТЕНОГРАФИИ И МАШИНОПИСИ.
учитывая острый и всевозрастающий спрос республики в кадрах по специальностям секретарь-стенографистка и делопроизводитель-машинистка, помимо свободного приема, практикуют обучение работников, направляемых учреждениями и предприятиями на договорных началах **для экстренного курса обучения при разных сокращенных сроках.**
Заявления принимаются ежедневно с 9 до 20.00.
За справками обращаться по адресу: **г. Ташкент, ул. Алмазар, 174** (Бешагач, рядом с Комсомольским озером).

ПЕЙТЕ СОКИ НА ЗДОРОВЬЕ!

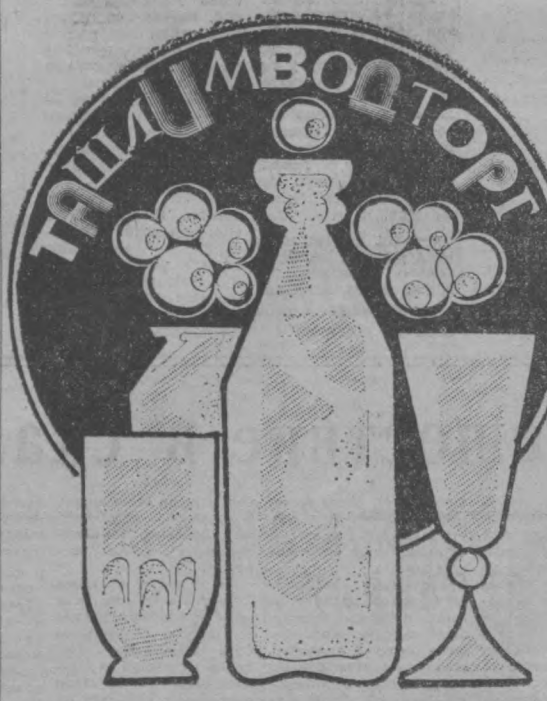

Соки — вкусные и полезные напитки. Приготавливаются они из отборных свежих фруктов и овощей и сохраняют все ценные питательные вещества натуральных плодов.

Яблочный сок, в котором много фруктового сахара и солей железа, особенно нужен детям.

Очень питателен и полезен томатный сок. Кроме того, он отлично утоляет жажду, а по своим вкусовым качествам не уступает свежим помидорам.

Прекрасной кладовой витаминов, органических кислот, минеральных солей является виноградный сок.

Зимой, когда содержание витаминов в пище ограничено, в ежедневное меню непременно нужно включать соки. Например, к мясным или рыбным блюдам хорошо подать томатный сок, а на десерт — виноградный или яблочный.

Если же у вас в доме намечается торжество, то вы вряд ли обойдетесь без прохладительных напитков, минеральной воды, пива.

Десертные газированные напитки не только вкусны, прекрасно утоляют жажду и освежают, но и способствуют пищеварению. Готовят эти напитки на натуральных плодово-ягодных соках, настойках цитрусовых плодов и ароматических эссенциях.

УВАЖАЕМЫЕ ТОВАРИЩИ!
Купить соки томатный, яблочный, виноградный; прохладительные напитки «РАЙХОН», «ЯБЛОЧНЫЙ», «МАНДАРИНОВЫЙ», «ПЧЕЛКА», «АПЕЛЬСИНОВЫЙ»; минеральные воды «ТАШКЕНТСКАЯ», «БОРЖОМИ», пиво «ЖИГУЛЕВСКОЕ» вы сможете в павильонах, киосках и магазинах Ташлимводторга.

ТАШЛИМВОДТОРГ.
ТЕЛЕПРЕССАГЕНТСТВО «УЗТОРГРЕКЛАМА».



КОНЦЕРТНЫЙ ЗАЛ им. Я. М. СВЕРДЛОВА
22 февраля в 20.00 КОНЦЕРТ
лауреата Всесоюзных джазовых фестивалей
АНСАМБЛЯ
«УРАЛЬСКИЙ ДИКСИЛЕНД».

23 февраля в 17 и 20.00,
24 февраля в 18, 20.30
КОНЦЕРТЫ
ПОПУЛЯРНОЙ ДЖАЗ-РОК ГРУППЫ «СЛАНДЫ».
Художественный руководитель — лауреат джазовых фестивалей
Вадим ЗОРИН.

КОНЦЕРТНЫЙ ЗАЛ **«БАХОР»**
ГАСТРОЛИ В СССР
22 февраля в 19.30
ВЕЧЕР ВОКАЛЬНОЙ МУЗЫКИ
ПОЕТ
Рената КРАМЕР
(сопрано)
Германская Демократическая Республика.
В ПРОГРАММЕ — ПРОИЗВЕДЕНИЯ ШУБЕРТА, ШУМАНА, МОЦАРТА, ВОЛЬФА, ДОНИЦЕТТИ, ВЕРДИ, РОССИНИ.

Билеты продаются с 14.00.

ТЕАТР

18 ФЕВРАЛЯ
КОНЦЕРТНЫЙ ЗАЛ им. Я. М. СВЕРДЛОВА — в 20.00 концерт вокально-инструментального ансамбля **«МОДИ».**

19 ФЕВРАЛЯ
ГОСУДАРСТВЕННЫЙ АКАДЕМИЧЕСКИЙ БОЛЬШОЙ ТЕАТР УЗБЕКСКОЙ ССР им. А. НАВОИ — **Проделки Майсары.**
ГОСУДАРСТВЕННЫЙ РУССКИЙ АКАДЕМИЧЕСКИЙ ТЕАТР ДРАМЫ им. М. ГОРЬКОГО — **Жестокие игры.**
КОНЦЕРТНЫЙ ЗАЛ им. Я. М. СВЕРДЛОВА — в 20.00 концерт вокально-инструментального ансамбля **«МОДИ».**
ТАШКЕНТСКИЙ ГОСУДАРСТВЕННЫЙ ТЕАТР ОПЕРЕТТЫ — **Сильва.**

ЦИРК

19 ФЕВРАЛЯ в 19.30
новая программа — **дрессированные крокодилы, танец со змеями, борьба с удавом.**

КИНО

18 ФЕВРАЛЯ
ДОКУМЕНТАЛЬНЫЕ ФИЛЬМЫ:
«ДЕСАНТНИКИ» — **Восток.**
ХУДОЖЕСТВЕННЫЕ ФИЛЬМЫ:
«ПОЭМА О КРЫЛЬЯХ» — **Чайка** (18, 21.00). Автоответчик 77-06-20; **Москва** (17, 20.00). Автоответчик 33-05-01; **Нукус** (16.30, 20.45). Автоответчик 46-70-69.
«ПОГОВОРИМ, БРАТ...» — **Казахстан** (17, 20.00). Автоответчик 35-24-92; **им. 25-летия УзССР** (18.30, 21.00); **Дружба** (17, 20.00). Автоответчик 66-15-75;
«ПОХИЩЕНИЕ «САВОЙИ» — **Кунча** (по нечетным); **им. Навои** (18.10); **им. Лисунова** (по нечетным). Телефон 96-63-60; **им. Хамзы** (11, 12.30, 14, 16, 18, 20.00). Телефон 91-10-51; **Искра** (18, 19.45). Телефон 39-11-76.

19 ФЕВРАЛЯ
ДОКУМЕНТАЛЬНЫЕ ФИЛЬМЫ:
«ПОДВИГ» — **им. 50-летия Ташсовета.**
«ДЕСАНТНИКИ» — **Восток.**
ХУДОЖЕСТВЕННЫЕ ФИЛЬМЫ:
«ПОЭМА О КРЫЛЬЯХ» — **Чайка** (12, 15, 18, 21.00). Автоответчик 77-06-20; **Москва** (11.30, 14, 17, 20.00). Автоответчик 33-05-01; **Нукус** (11, 11.30, 16, 18.30, 20.45). Автоответчик 46-70-69.
«ПОГОВОРИМ, БРАТ...» — **Казахстан** (12, 13, 16, 17, 20.00). Автоответчик 35-24-92; **им. 25-летия УзССР** (11, 13.30, 16, 18.30, 21.00); **Дружба** (13, 14, 16, 17, 20.00). Автоответчик 66-15-75.
«ПОХИЩЕНИЕ «САВОЙИ» — **Кунча** (по нечетным); **им. Навои** (11, 12.40, 14.40, 16.40, 18.10); **им. Лисунова** (по нечетным). Телефон 96-63-60; **им. Хамзы** (11, 12.30, 14, 16, 18, 20.00). Телефон 91-10-51; **Искра** (16, 18, 19.45). Телефон 39-11-76.

Руководство, партком и общественные организации Госснаба Узбекской ССР с прискорбием извещают о кончине бывшего работника аппарата, члена КПСС с 1941 года, участника Великой Отечественной войны

ШПУНТА
Абрама Захаровича

и выражают искреннее соболезнование семье и близким покойного.

4 стр. Вечерний Ташкент
18 февраля 1980 г.

НАШ АДРЕС: 700000, ТАШКЕНТ-П, УЛИЦА ЛЕНИНА, 41. Телефоны отделов: секретариата — 333-702, партийной жизни — 325-537, промышленности — 330-874, строительства — 325-863, городского хозяйства — 325-683, советского строительства и права — 325-415, науки, школ и вузов — 325-765, литературы и искусства — 325-680, информации — 332-895, спорта и военно-патриотического воспитания — 325-532, писем трудящихся — 332-970. Прием объявлений — 338-142. Диспетчер Издательства — 327-804, дежурные телефонной станции Издательства 339-050

Р-06089. Ордена Трудового Красного Знамени типография Издательства ЦК Компартии Узбекистана, г. Ташкент. Индекс 64513. Б-2350.