Пролетарии всех стран, соединяйтесь!

Вечерний Ташкент

№ 167 (3966)
23 ПОНЕДЕЛЬНИК, июля 1979 г.
Издается с 1 июля 1966 г.
Цена 2 коп.

ОРГАН ТАШКЕНТСКОГО ГОРКОМА КП УЗБЕКИСТАНА И ТАШГОРСОВЕТА

СЕГОДНЯ «ПРАВДА» ПУБЛИКУЕТ

22 июля Генеральный секретарь ЦК КПСС, Председатель Президиума Верховного Совета СССР Л. И. Брежнев посетил город Феодосию, вписавший славные страницы в историю борьбы советского народа против гитлеровских захватчиков. В период Великой Отечественной войны Феодосия не раз оказывалась в гуще ожесточенных боев. Так было во время известных керченско-феодосийской десантной операции 1941—1942 годов и крымской операции 1944 года.

Товарищ Л. И. Брежнев побывал в районах, где развертывались эти сражения, посетил места, связанные с революционным прошлым города.

ЗА СТРОКОЙ ОБЯЗАТЕЛЬСТВ

Эффект трудового содружества

В лекционном зале Ташкентского филиала Центрального музея В. И. Ленина собрались передовики труда, новаторы производства, представители партийных, советских, профсоюзных и комсомольских организаций предприятий и учреждений Кировского и Сабир-Рахимовского районов. Здесь состоялось собрание партийно - хозяйственного актива, на котором подведены итоги социалистического соревнования между трудовыми коллективами за второй квартал и первое полугодие четвертого года пятилетки.

В выступлениях второго секретаря Кировского райкома партии Г. Зарубина, первого секретаря Сабир-Рахимовского райкома партии З. Абдурахимова был дан подробный анализ хозяйственно-экономической деятельности предприятий и организаций районов за истекшее время года, вскрыты имеющиеся резервы производства.

Выступившие на собрании раскройщица швейного объединения имени 50-летия Узбекской ССР и Компартии Узбекистана Р. Новосельцева, швея производственного комбината «Турист» Р. Абидова, директор завода «Миконд» Х. Таджиев, секретарь парткома треста «Строймеханизация» Х. Насреддинов, главный инженер трикотажного объединения «Малика» В. Каримов и другие поделились опытом организации социалистического соревнования в коллективах, сосредоточили свое внимание на нерешенных вопросах.

Победителями в трудовом соперничестве признаны: по итогам соревнования за второй квартал коллективы Кировского района; за первое полугодие — Сабир - Рахимовского района.

Участники собрания приняли обращение ко всем труженикам Сабир-Рахимовского и Кировского районов, в котором призвали трудовые коллективы еще шире развернуть социалистическое соревнование за досрочное выполнение планов и обязательств 1979 года и пятилетки в целом, достойным трудом ознаменовать 110-ю годовщину со дня рождения В. И. Ленина.

АВТОМОБИЛЮ — ПОЛНУЮ НАГРУЗКУ

Транспортный конвейер

Интервью дня

сегодня

водители автотранспортного предприятия № 127 Ташгоравтотреста централизованных перевозок транспортировали с начала пятилетки 8 миллионов тонн народнохозяйственных грузов — из них 300 тысяч тонн сверх плана. Выполнен также один из важных пунктов годовых обязательств— перевезено дополнительно к заданию 1979 года 30 тысяч тонн грузов. Бригада шоферов, возглавляемая Георгием Мезниковым, завершив семилетний план, начала трудиться в счет января 1983 года.

Мы попросили прокомментировать эти события директора автопредприятия М. Рустамова.

— Благодаря широко развернутому соревнованию за досрочное выполнение пятилетки, — сказал он, — автомобилисты предприятия опережают график перевозки грузов (если вести отсчет времени с начала 1976 года) примерно на полтора месяца. В основе успеха— поиск резервов, укрепление материально-технической базы производства, совершенствование автотранспортного процесса.

Так, коллектив бригады Георгия Мезникова, обслуживающий железнодорожную товарную станцию имени Шумилова, одним из первых применил метод бригадного подряда. Одно из эффективных новшеств — каждый из водителей практически одновременно использует несколько полуприцепов. Делается это так: один полуприцеп загружается на станции, другой находится в пути (с автомобилем), другие стоят под разгрузкой у клиентов. При этом применены наиболее рациональные машруты движения. Получился довольно эффективный транспортный конвейер — автомобиль максимум времени находится в движении.

Этот прогрессивный метод применили и другие бригады.

— Что сделано по укреплению производственно-технической базы?

—Как известно, при наличии заявок на обслуживание автотранспортом определяющим условием являются количество действующих на линии машин, уровень организации труда водителей. У нас и сейчас необходимый ремонт подвижного состава осуществляется в сжатые сроки. А в перспективе — создание профилактория для технического обслуживания большегрузных автомобилей, ввод в действие поста диагностики по определению необходимых восстановительных работ на машинах. Ожидаем значительный эффект и от центрального пункта смазки узлов автомобилей, оснащения вспомогательно - ремонтных участков транспортно-подвижными механизмами и т. д. В этом году технологический комплекс будет сдан в эксплуатацию.

—В какой степени высокий трудовой настрой бригады Георгия Мезникова оказывает влияние на другие коллективы?

— Влияние, прямо скажем, большое. С начала пятилетки этот коллектив транспортировал более 702 тысяч тонн народнохозяйственных грузов, 264 тысячи тонн из них—сверх задания. 25 мая прошлого года водителями завершена пятилетка, а в первых числах июля с. г. — семилетка. Вот такая поступь. Сейчас в этом коллективе двенадцать водителей, а используют они 68 полуприцепов.

Стали подлинными виртуозами вождения машин Юлдаш Хакимов, Батыр Сабиров, Патхулла Шукуруллаев, Виктор Андросов и другие. Конечно, многие думают достичь их рекордной выработки.

Бригада Юрия Калабина—инициатор движения среди автотранспортников города «Пятидневное задание —за четыре дня». Высокие обязательства здесь успешно выполняются. В бригаде трудятся водители, обслуживающие своими самосвалами промышленные и строительные объекты. Они переводят бетон, щебень, гравий и другие материалы. В этом коллективе нет отстающих. Он поставил перед собой цель: в конце декабря с. г. рапортовать о досрочном выполнении пятилетки.

Бригада Равиля Алимова новая, создана два года назад. Но и она уже заявила о себе — хорошо работает. Этот коллектив, обслуживая такие важные стройки города, как киноконцертный зал, путепроводы, подразделения треста «Гордорстройремонт», перевозит в год до 580 тысяч тонн грунта. Девиз бригады — достойным трудом ознаменовать 110-ю годовщину со дня рождения В. И. Ленина.

Доброй трудовой славой пользуется в швейном цехе ташкентского трикотажного производственного объединения «Малика» комсомольско-молодежная бригада, которой руководит Ш. Бадиева. Производственные задания здесь выполняются на 120—130 процентов.

НА СНИМКЕ (слева направо): бригадир Ш. Бадиева, члены бригады Х. Атаметова и М. Музаффарова за осмотром продукции.

Фото **М. Нуритдинова.**

• Вахта строителей

Второе рождение улицы

Неузнаваемо преобразился за последние годы архитектурный облик одной из старейших улиц города— Первое мая. Подразделениями Главташкентстроя здесь возведены высотные административные и жилые здания. Улицу украсили, например, девятиэтажный корпус института «Узбекнефть», здание института ГПИ-4, три девятиэтажных дома со строящимся торговым центром.

Строительство и реконструкция улицы продолжаются. Коллектив комплексной бригады Н. Корниенко из восьмого треста возводит здесь высотное здание родильного дома № 6. Бригада Героя Социалистического Труда Х. Карабаева из треста № 11 «Высотстрой» завершила общестроительные работы на возводимом по соседству с магазином «Детский мир» уникальном здании Главпочтамта столицы. Яркой деталью вписались в архитектурный ансамбль улицы строящиеся здания института ГСПИ связи, института «Узгипротехбыт», кустового вычислительного центра стройбанка и другие.

Студенческий каравай

Поздно вечером в совхозном клубе раздались звуки дойр, рубабов, бубнов. Студенты Ташкентского института инженеров ирригации и механизации сельского хозяйства в этот раз с особым подъемом дали большой концерт для тружеников совхоза имени Карла Маркса Галляаральского района. По итогам пятидневки студенческий уборочно - транспортный отряд назван лучшим в районе — 16 гектаров в смену убирали каждым комбайном.

А всего в распоряжении 25 студентов третьего курса факультета механизации сельского хозяйства восемь комбайнов, автомобили, пресс-подборщики. У каждого из них — права тракториста-машиниста широкого профиля, комбайнера, водителя. В этом помогли курсы при институте. А многие ребята поступили в вуз, уже имея такие права, попробовав вкус уборочной страды. Бинали Пашаднев —один из них. Он убрал за день хлеб на 24 гектарах — рекордный результат.

—Да, Бинали сегодня стал рекордсменом, — говорит секретарь комитета комсомола института Фатхулла Убайдуллаев. — Но я уверен, что скоро его достижение перекроет кто-нибудь из наших 220 парней, которые работают сейчас в хозяйствах целинной Джизакской области. 120 из них трудятся комбайнерами, остальные — в звеньях технического обслуживания. У каждого хорошая теоретическая и практическая подготовка.

С радостью приняли их земледельцы. Ребятам доверены новенькие комбайны, для них организовано трехразовое горячее питание, созданы условия для нормального отдыха.

Студенты отвечают на это ударными делами. Уже более 20 тысяч тонн хлеба, собранного ими, отправлены в государственные закрома.

(Корр. УзТАГ).

г. Джизак.

ТАШКЕНТ ГЛАЗАМИ ЗАРУБЕЖНЫХ СПЕЦИАЛИСТОВ

«Успехи в строительстве очевидны»

Несколько дней в нашем городе находились в творческой командировке ведущие специалисты строительной индустрии Югославии, директор и соднректор проекта ЮНИДО по СФРЮ (Организация Объединенных Наций по промышленному развитию) товарищи Рада Жанжетов и Стеван Саванжа.

Наш нештатный корреспондент А. Сагиянц обратился к гостям Ташкента и попросил их ответить на вопросы «Вечерки».

— Цель нашей поездки, — сказал директор проекта Р. Жанжетов, — ознакомление с достижениями Советского Союза в области индустриального домостроения, особенно с опытом массового строительства в районах с повышенной сейсмичностью.

Дело в том, что несколько лет назад в Югославии при содействии ООН начал осуществляться проект промышленного развития строительной индустрии. Это вызвано тем, что наша страна в результате разрушительных землетрясений, до сих пор испытывает острую нехватку современного жилья.

— До приезда в СССР, — продолжает разговор товарищ С. Саванжа, — мы ознакомились с опытом градостроения в ряде европейских стран. Командировка в СССР является как бы завершающим этапом проведенной нами работы. И на этот этап мы возлагаем особые надежды. Ведь всем известны достижения вашей страны в области массового строительства жилья для народа. До Ташкента мы побывали в Ленинграде и Москве.

Столица Узбекистана выбрана нами не случайно. Опыт вашего сейсмостойкого строительства, осуществленного за годы, прошедшие после землетрясения 1966 года, получил мировую известность. За время пребывания в Ташкенте мы встречались и беседовали с ведущими специалистами вашей республики в области сейсмостойкого крупнопанельного и монолитного домостроения, осмотрели новые жилые массивы, выросшие, как нам сказали, в эпицентре прошедшего землетрясения и в других районах вашей столицы, ознакомились с ее достопримечательностями.

Суммируя наши впечатления, можем сказать: Ташкент сегодня — это, пожалуй, один из красивейших городов СССР, где можно видеть все новое и передовое, что на сегодняшний день достигнуто в области градостроения. И особо нас восхищает подвиг узбекского народа, который с помощью братских народов всей страны смог в столь короткий срок возродить из руин землетрясения новый Ташкент.

Комплексный подход

Эффективное использование парка машин —одна из главных задач, решаемых в этом году коллективом автопарка № 5 Главташпассавтотранса.

Высокое качество ремонта автобусов слесарями В. Беликовым, И. Косаченко, Е. Чернышкиным и другими способствовало повышению такого важного показателя, как коэффициент использования парка. За прошедшее полугодие он составил 101,6 процента. Ежедневно в рейс выходит от 116 до 128 автобусов при плане 109.

Профессиональное мастерство водительского состава позволяет использовать автобусы с полной нагрузкой. Благодаря этому такой важный показатель, как регулярность движения на линиях, составил 87,5 процента. Впрочем, успеха коллектив предприятия добился по всем технико - экономическим показателям. Сверх задания за полугодие перевезено 82.400 пассажиров и сдано на 5.700 рублей доходов.

В авангарде соревнования идут водители А. Барестов, И. Азизов, Р. Рахимов, З. Туляматов и другие. Их ударный труд вдохновляет работников парка на достижение высоких результатов. Передовики не держат своих знаний в секрете, охотно делятся ими. Все это и обусловило успех коллектива автопарка, который вступил во вторую половину года с отличными показателями и хорошим трудовым настроем.

В счет октября 1983 года трудится токарь участка бурового инструмента коммунист Николай Никонорович Плотников. На заводе он известен как опытный наставник. Фото **М. Нуритдинова.**

ЗАБОТА О МОЛОДЕЖИ

В коллективе автопарка № 7 Главташпассавтотранса большое внимание уделяется наставничеству. Недавно в коллектив влились 26 молодых водителей, закончивших курсы шоферов при автопарке. Все они были закреплены за кадровыми водителями для дальнейшей стажировки на маршрутных линиях.

Свой богатый опыт передает восьми молодым водителям наставник Х. Хайдаров. Ребята внимательно прислушиваются к его советам, стараются постичь все «секреты» своей специальности. Х. Хайдаров доволен своими учениками и уверен, что в ближайшие дни Т. Сидиков, Б. Умаров, С. Рахматов и другие смогут самостоятельно повести машины по маршрутным линиям города.

Гордится своим учеником и наставник Д. Валитов.

ИНФОРМАЦИЯ
НОВОСТИ • СОБЫТИЯ • ФАКТЫ

Рассказывают экспонаты

сегодня

музей истории войск Туркестанского военного округа пополнился новыми экспонатами. Это — результат большой научной работы творческого коллектива музея.

...В 1925 году в Туркестане создается отдельный Киргизский дивизион для борьбы с басмачеством. Отважные бойцы воевали с врагами Советской власти в районе Ферганской долины, горах Киргизии. Обо всем этом расскажут теперь экспонаты— документы, фотографии, личные вещи воинов. Интересен уникальный знак, которым награждались бойцы. Он назывался «Борцу за свободу дехканства против басмачества».

Много новых реликвий появилось и в разделе о Великой Отечественной войне, в частности. новые сведения о девятом отдельном понтонно-мостовом батальоне, сформированном в Туркмении. За обеспечение переправы на Одере батальон награжден орденом Суворова третьей степени.

Сейчас в залах музея насчитывается свыше пяти тысяч экспонатов.

Приз Таллина— ташкентскому художнику

Около пяти тысяч произведений из 45 стран мира прислали художники в адрес жюри международного конкурса «Плакат Олимпиады-80». Для авторов лучших работ были учреждены 39 премий. Организаторами конкурса отмечен ряд работ 26 специальными призами газет, журналов и организаций страны. Среди них редакции газет Москвы, Ленинграда, Таллина, Киева, городов, где будут проходить отдельные виды олимпийских соревнований.

Приз Таллина завоевал молодой художник, выпускник Ташкентского театрально - художественного института Алексей Сухарев. Его плакат, посвященный парусному спорту, признан лучшим.

К Олимпийским играм издательство «Плакат» издаст все произведения, отмеченные премиями.

Чье общежитие лучше?

сегодня

состоялось подведение итогов конкурса за первое полугодие. Первое место заняло общежитие № 15 ЖКК-1. В этом большая заслуга воспитателя Б. Гаджиева, коменданта Л. Токаревой, а также шефов —тружеников стройтреста №153. Первое место это общежитие занимает четвертый год подряд. Врученное ему переходящее Красное знамя останется здесь навечно. Второе место присуждено общежитиям № 7 и № 18, третье — № 4 и № 24. Им вручены памятные вымпелы.

По условиям конкурса три лучших коллектива примут участие во Всесоюзном смотре, проводимом ЦК ВЛКСМ и ВЦСПС. Это — общежития № № 15, 18 и 24.

В Голландию и Болгарию

сегодня

республиканское промышленное объединение народно-художественных промыслов Министерства местной промышленности Узбекской ССР отправило в Голландию большую партию керамических изделий — касы, ляганы, графины. Они изготовлены риштанскими мастерами. Такая же продукция «уехала» в Испанию и Францию.

Керамические и фарфоровые изделия заводов республики будут демонстрироваться и на осенней Международной ярмарке в болгарском городе Пловдиве. Здесь в павильоне Советского Союза будет немало экспонатов, рассказывающих об Узбекистане. Это восьмидесятисилы ный трактор, ровничная и прядильная машина «Таштекстильмаша», золотошвейные изделия, чеканка по дереву и металлу, ткани и даже... фрукты.

«Ойгуль и Бахтиер»

Артисты Республиканского театра кукол подготовили спектакль «Ойгуль и Бахтиер» по поэме Х. Алимджана, который будет показан на Международном фестивале театров кукол стран Азии. Он пройдет под девизом «Традиции —на службе современности».

Пьеса воспевает романтическую любовь принцессы и непокоренного раба, рассказывает о людях, совершивших подвиг во имя свободы.

Музыку к спектаклю написал композитор М. Бурханов, куклы и декорации создали художники В. Акудин, В. Сагадеев и С. Страшнов.

Отрадно, что торжественное открытие фестиваля состоится в новом здании Республиканского театра кукол в конце октября.

В ЗЕЛЕНУЮ ЗОНУ «ЧАТКАЛ»

Вошла в действие летняя зона отдыха Ташкентского тракторного завода «Чаткал». Первыми по путевкам сюда приехали десятки рабочих с участка главного конвейера. В выходные дни они хорошо провели время на живописном берегу Чарвакского водохранилища, приняли участие в спортивных играх, загорали.

В дальнейшем уютные коттеджи будут принимать до 100 человек одновременно.

В ИСПОЛКОМЕ ТАШГОРСОВЕТА

Наверстать упущенное

На очередном заседании штаба по подготовке городского хозяйства к зимнему периоду заслушан отчет председателя Чиланзарского райисполкома А. М. Карасевой. Она рассказала о мероприятиях, осуществляемых в районе в связи с проведением этой важной кампании, отметила, что на прошедших семи заседаниях районного штаба заслушаны отчеты руководителей промышленных предприятий и организаций. Многое уже сделано. Так, выполнен ремонт внутриквартальных тепловых сетей протяженностью 370 тысяч погонных метров. Капитально отремонтировано 73,1 тысячи квадратных метров дорог и тротуаров.

Ведется подготовка к зиме 78 домов кооперативов «Чиланзарец» и «Октябрь», а также 74 домов Главташкентстроя.

Жилищным производственно - эксплуатационным трестом выполняется капитальный ремонт домов местных Советов. Кроме этого, отремонтировано мягкой кровли 13.423 квадратных метра и 4.676 квадратных метров шиферной кровли. Осуществляются другие мероприятия.

Вместе с тем невыполнение отдельных мероприятий вызывает серьезную озабоченность. С большим отставанием ведется капитальный ремонт домов жилищным трестом. При годовом плане 30 домов на сегодня отремонтировано только 5. Из 55 квартир с конденсатом отремонтировано только 7. С отставанием идет ремонт котельной в Юго-Западной промзоне.

Все эти недостатки были обсуждены на заседании городского штаба. Намечены конкретные пути их устранения. В работе штаба принял участие секретарь Ташкентского горкома партии Б. Г. Халилов.

С телетайпной ленты ТАСС

● ВАРШАВА. Пик туристического сезона начался в эти дни в народной Польше. Около 300 домов отдыха, сотни спортивно - оздоровительных баз приняли одновременно 370 тысяч рабочих, служащих, членов их семей. Всего за год в стране организованными формами отдыха воспользуются 4,5 миллиона трудящихся и более 6 миллионов учащейся молодежи и детей.

Развитие индустрии отдыха— наглядное свидетельство крупных социально - экономических перемен, происшедших в Польше за годы народной власти.

● ЖЕНЕВА. Перенаселенные бараки, тесные комнатушки в обветшалых гостиницах и пансионатах, лишенных элементарных бытовых удобств, — таковы жилищные условия большинства из 8 миллионов иностранных рабочих в странах Западной Европы, говорится в подготовленном Международной организацией труда (МОТ) исследовании «Жилищное положение рабочих-эмигрантов в странах Западной Европы».

МНР. Жители монгольской столицы проявляют большой интерес к литературе. Всегда многолюдно в книжных магазинах Улан-Батора.

НА СНИМКЕ: в отделе детской литературы магазина.

Фото **В. Бабкина.** (Фотохроника ТАСС).

В ТЕСНОЙ СВЯЗИ С ПРАКТИКОЙ

В городском совете по экономическому образованию трудящихся

Большую роль играет экономическое образование в дальнейшем распространении на предприятиях и организациях Ташкента передовых методов работы, ценных починов и начинаний. Минувший учебный год продемонстрировал растущую активность трудовых коллективов, усиление влияния экономической учебы на повышение эффективности производства и качества работы.

Все эти вопросы были обсуждены на очередном заседании городского совета по экономическому образованию. Так, была заслушана работа Сергелийского районного совета по распространению метода бригадного подряда в строительных организациях через систему экономического образования. Докладчик — второй секретарь Сергелийского райкома партии, председатель районного совета по экономическому образованию С. Н. Исмаилова — рассказала о деятельности совета по пропаганде и внедрению новой формы хозрасчета.

Всем строительным организациям были направлены рекомендации по изучению метода Н. Злобина. В районе действовали 13 школ, 147 слушателей которых изучали хозрасчет на стройке. Для пропагандистов, руководителей школ было проведено 5 семинаров. Опытом внедрения бригадного подряда поделились главный инженер треста «Ташпромстрой» А. К. Таджибаев, бригадир этого же треста А. К. Филипенко, главный инженер Мостоотряда № 13 В. В. Крылов и другие.

Проведенная работа способствовала распространению методов хозрасчета. Сейчас на стройках района по-злобински работают 33 бригады. Ими выполняется около 20 процентов строительно-монтажных работ от общего объема.

Вместе с тем городской совет обратил внимание на ряд недостатков в деятельности районного совета по дальнейшему распространению хозрасчета на стройках. Например, не изучался этот метод в ремонтно - строительном управлении № 9 Горремстройтреста № 2 в тресте «Узторгстрой», РСУ Минмебельпрома и т. д. Не используется наглядная агитация.

Городской совет рекомендовал усилить внимание идеологических активистов, хозяйственных руководителей района к этой проблеме, практиковать подготовку рефератов, дипломных работ, выполнение практических заданий, проведение конференций пропагандистов и слушателей. Районному совету предложено совместно с политехническим институтом провести в нынешнем году социологическое исследование по изучению метода Н. Злобина в трудовых коллективах, дальнейшему распространению его на стройках района.

Все большее влияние на изучение экономики оказывает деятельность ташкентской городской организации общества «Знание». О том, как ведет ее научно - методический совет по пропаганде экономических знаний при правлении городской организации общества, рассказал зам. председателя этого совета Р. Т. Турсунов.

Наряду с чтением отдельных лекций совет широко практикует лектории, циклы лекций, конференции, семинары, вечера вопросов и ответов и т. д. Все более возрастает роль народных университетов. В минувшем учебном году в городе действовало 9 университетов экономических знаний, в которых занимались более 1.600 слушателей. Одновременно по этой тематике занимались слушатели факультетов экономических знаний народных университетов широкого профиля. Эффективно работали университеты «Узгипрозема», объединения «Узгидрология», института ирригации и механизации сельского хозяйства и других. При Доме техники действовал городской лекторий «Десятая пятилетка — пятилетка эффективности и качества», слушателями которого являлось около 100 человек.

С начала года прочитано более 2.400 лекций по политэкономии, вопросам управления производством, развития социалистического соревнования. Пропаганде передового опыта было посвящено около 6.000 лекций.

Всесторонне обсудив работу научно-методического совета, городской совет по экономическому образованию указал вместе с тем на ряд неиспользованных возможностей. Еще не все лекции тесно увязаны с конкретными задачами коллективов. Методический совет не проявляет должной настойчивости в разработке циклов лекций по таким проблемам, как повышение эффективности общественного производства, качества продукции, возрастание роли экономической учебы в развернувшемся движении за превращение Ташкента в образцовый коммунистический город.

Методическому совету необходимо улучшить организацию циклов лекций в трудовых коллективах, среди различных категорий руководящих кадров, ИТР, передовиков и новаторов производства. Целесообразно организовать в каждом районе по 2—3 постоянно действующих лектория с привлечением к их работе ученых АН УзССР, профессорско - преподавательского состава вузов, специалистов народного хозяйства. Необходимо регулярно обобщать и пропагандировать лучший опыт организации экономической учебы.

О работе советов по экономическому образованию института народного хозяйства, ТИИИМСХа по оказанию помощи труженикам села в овладении экономическими знаниями рассказали секретарь парткома института народного хозяйства М. Г. Алиев и зам. секретаря парткома ТИИИМСХа Ю. Г. Осадчий.

Как отмечалось, особое внимание в этих вузах уделяется улучшению экономической подготовки пропагандистов из числа профессорско - преподавательского состава. С этой целью здесь организованы народные университеты экономических знаний, слушатели которых ведут большую работу по экономическому образованию как студенческой молодежи, так и тружеников сельского хозяйства республики. В минувшем году, например, преподаватели ТИИИМСХа прочитали около 100 лекций в хозяйствах Ташкентской, Сырдарьинской, Джизакской областей. Регулярно организуются коллективные выезды ученых института в колхозы и совхозы. Они выступают на областных, районных научных конференциях по экономической тематике, пропаганде решений XXV съезда партии, последующих Пленумов ЦК КПСС, вопросам аграрной политики партии на современном этапе.

Более 600 лекций по проблемам развития сельского хозяйства провели с начала этого года в подшефных хозяйствах ученые института народного хозяйства. С целью усиления связи с тружениками села в институте намечено организовать лабораторию, на которую возлагается задача по разработке научных основ перспективного социально - экономического планирования сельскохозяйственных предприятий.

Вместе с тем работа по оказанию помощи труженикам села в овладении экономическими знаниями еще не в полной мере отвечает требованиям дня, не всегда связана с практическими задачами тружеников села. Методические советы институтов не оказывают должной помощи экономическим школам колхозов и совхозов в обеспечении их наглядными и техническими средствами обучения.

Городской совет рекомендовал специалистам институтов подготовить цикл лекций, посвященных обобщению передового опыта сельскохозяйственного производства. В подшефных районах провести семинары пропагандистов, обсудить на них методические рекомендации. Разработать четкие графики выезда ученых в колхозы и совхозы республики с целью оказания помощи на местах, пропаганды экономических знаний.

В ходе обсуждения вопросов, вынесенных на заседание городского совета, были выявлены новые резервы повышения эффективности экономического образования. Использование их, несомненно, скажется на повсеместном распространении передовых форм и методов труда, усилении влияния экономической учебы на результаты хозяйственно - экономической деятельности коллективов.

Полнее использовать резервы

Эффект рабочей инициативы

С началом освоения нового мощного трактора «МТЗ-80Х» коллектив тракторного завода перестал выполнять план. Заседания у директора, цеховые планерки не давали желаемого результата. И вот тогда попробовали к решению сложных вопросов привлечь рабочих. На постоянно действующее производственное совещание пришли люди в спецовках, те, кто привык больше трудиться за станком, управлять гайковертом. Было высказано немало ценных предложений. Многие из них приняты и осуществлены.

В самый ответственный период по предложению постоянно действующего производственного совещания (ПДПС) был организован действенный контроль за сборкой тракторов. Профсоюзные активисты предъявили серьезные претензии снабженцам, не обеспечивающим конвейер необходимыми деталями, связались по этому вопросу с минскими тракторостроителями. Под опеку рабочих было взято качество каждого узла новой машины.

Освоение «МТЗ-80Х» стало для членов ПДПС первым «пробным камнем». Затем эффект коллективного решения проблемы был использован и при создании тракторных поездов, оборудованных пневмотормозной системой.

А ныне ПДПС тракторного решает самый широкий круг вопросов. Например, в первом цехе по рекомендации участников совещания использованы три предложения, позволивших значительно повысить производительность труда и улучшить его условия, внедрена сушильная камера, сокращен ручной труд.

В связи с недостаточной четкостью работы диспетчерских служб завода рабочие цеха № 24 на ПДПС предложили установить счетчики хода пресса. В результате упорядочен учет деталей, особо необходимых в период освоения производства.

О результативности ПДПС говорит и такой факт. 38 предложений, обсужденных и принятых на совещании, включены в комплексный план завода. Благодаря их реализации удалось сэкономить до 100 тысяч рублей.

Впрочем, итог не всегда выразишь в рублях. Главный результат деятельности ПДПС в том, что рабочие приобщаются к управлению производством, становятся активными участниками борьбы за технический прогресс. Характерно, что совещание становится действенной силой в борьбе за утверждение плановой и трудовой дисциплины. В третьем цехе, например, за последнее время заметно снизилось число прогулов. Нарушителям здесь не дают спуску, каждый факт недисциплинированного поведения, невыхода на работу обсуждается на профсоюзном собрании. Вопросы укрепления трудовой дисциплины здесь всегда в центре внимания ПДПС.

Но везде ли на тракторном утвердила себя новая форма коллективного управления производством?

Цехи №№ 7 и 31 сейчас на подъеме, занимают часто призовые места в соревновании, раньше других выполняют плановые показатели. Но именно здесь ПДПС работает слабо. Парадокс? Увы, нет. В этих цехах производственное совещание могло бы многое сделать. Именно перед этими коллективами поставлена большая и ответственная задача по увеличению выпуска нового трактора «МТЗ-80Х». И то, что сегодня для них успех, завтра может обернуться отставанием, срывом. Эффект общественного влияния на решение важнейших производственных вопросов здесь просто необходим.

Сейчас в десятитысячном коллективе тракторостроителей наметился положительный сдвиг в работе, множится число трудовых рекордов. Чтобы закрепить успехи и приумножить их, надо всем цехом взять на вооружение эту, проверенную на практике форму воспитания истинных хозяев производства.

Это требование вытекает из постановления ЦК КПСС «О дальнейшем улучшении идеологической, политико - воспитательной работы», где прямо подчеркнута необходимость осуществления комплексного подхода к обеспечению тесного единства политического, трудового и нравственного воспитания коллектива, утверждения в трудовых коллективах активной жизненной позиции каждого человека.

Постоянно действующее производственное совещание оказывает ощутимое воздействие на многие стороны деятельности трудового коллектива, является одной из эффективных форм приобщения рабочих к управлению производством. И эту активную силу надо поставить на службу пятилетке.

А. ПУКИЕМОВ.

С каждым днем все ближе хлопковая страда. Готовятся к ней и горожане. Ежедневно с конвейера тракторного завода имени 50-летия СССР сходят сотни тракторов и прицепов, которые без задержки отправляются сельским труженикам.

С опережением сменных заданий работают члены одной из лучших смен сдаточного участка— слесарь-наладчик В. Сизиков и старший мастер С. Баранов. Передовые рабочие систематически перекрывают норму выработки на 120—130 процентов при отличном качестве.

НА СНИМКЕ: В. Сизиков и С. Баранов готовят к сдаче партию универсальных тракторов марки «Т-28Х-4М».

Фото М. Нуритдинова.

• Письмо с комментарием

Забытая улица

Создается впечатление, что об этом небольшом отрезке улицы Ахмеда Даниша забыли. Иначе чем объяснить ее запущенность, захламленность, неблагоустроенность, на которые уже несколько лет упорно никто не обращает внимания. Много раз мы жаловались в самые различные инстанции, но изменений—никаких.

Больше того, на расположенном рядом с домами №№ 10, 12, 14, 16, 18 заводе «Геологоразведка» построили компрессорную установку, работающую с утра до 9 часов вечера. Шум от нее такой, что жители не знают покоя.

Г. Мухамедов, М. Алимов, А. Нурмухамедов.

Признаться, увиденное превзошло все ожидания. Участок улицы Ахмеда Даниша, расположенный вдоль завода «Геологоразведка», выглядит весьма непривлекательно. Видимо, руководителей этого предприятия совершенно не беспокоит ни внешний вид цехов, ни прилегающая к ним территория. Разбитые стекла производственных корпусов, грязные окна и стены, высохшая и местами уже сгоревшая трава, мусор...

А шум, издаваемый компрессорной и молотом, настолько силен, что в близлежащих домах людям создаются серьезные неудобства для проживания. Между тем все эти установки без ущерба для завода можно было бы перенести на противоположную сторону территории предприятия, где поблизости нет жилых домов.

Пора изменить свое отношение к проблеме и благоустроителям. В первую очередь на улице надо навести чистоту, убрать образовавшуюся свалку. Требует ремонта протекающий со стороны улицы Золотарева арык, вода регулярно заливает фундаменты домов, разливается по пешеходной дорожке. От ирригационной сети улицы Ахмеда Даниша осталось одно название — вода по ней уже давно не текла, да и не может, т. к. вся засорилась.

Несколько слов о проезжей части. Она настолько разбита, что шоферам приходится демонстрировать незаурядное мастерство вождения. Кроме того, по этой дороге днем и ночью громыхают тяжелые самосвалы расположенной рядом автобазы № 1 Главташкентстроя. Грохот от машин с прицепами довольно ощутим, не говоря уже о поднимаемой пыли. Вот почему назрела острая необходимость отремонтировать проезжую часть улицы. Да и тротуары уже давно нуждаются в асфальтировании.

Одной из причин такой запущенности является то, что улица эта расположена на границе двух районов — Сабир-Рахимовского и Кировского. Думается, руководители районов, наконец, встретятся на «нейтральной полосе» и обсудят, как общими силами сделать стометровый отрезок улицы Ахмеда Даниша чистым и благоустроенным.

А. ХАТАМОВ.

«ПО СОБСТВЕННОМУ ЖЕЛАНИЮ...»

—такую запись в трудовой книжке предпочитают летуны и прогульщики

Люди идут на работу. Волнующее это зрелище, когда в заводские проходные вливается могучий людской поток. В такие минуты как-то по-особому осязаемо воспринимается огромная созидательная сила трудового коллектива.

Но есть люди, которые, прямо скажем, из этого потока выпадают. Это летуны, основные виновники так называемого процесса текучести кадров. Понятие зыбкое, как тропа на песке. И хотя масштабы его, разумеется, не идут ни в какое сравнение с картиной, нарисованной выше, но все же...

Дорогая цена

За шесть месяцев этого года промышленностью Ташкента реализовано продукции сверх плана на 36 миллионов 75 тысяч рублей. Но за это же самое время, не будь переходов работников с одних заводов, фабрик, объединений на другие, по городу можно было бы выпустить дополнительно продукции почти на 15 миллионов рублей. Как видим, ущерб весьма ощутим. Достаточно сказать, что на таких заводах, как тепловозоремонтный, «Компрессор», инструментальный, пластмассовых изделий и бытовой химии, грампластинок, фабриках табачной, 2-й обувной, кожгалантерейной и некоторых других, ежегодно сменяется до половины работающих. В денежном исчислении тепловозоремонтному заводу, например, за прошлый год это встало в десять миллионов рублей убытка!

— Ясно, за счет чего ущерб, — рассказывает старший экономист отдела по труду Ташгорисполкома Л. Назарова. — Ведь прежде чем устроиться на новом месте, каждый работник теряет, согласно статистическим данным, в среднем 27 рабочих дней. На это время он вообще выключается из сферы общественного производства. Но это не все. Перед увольнением у него заметно падает производительность труда. Не сразу достигается необходимая выработка и на новом месте. И еще: согласно той же статистике, 78 процентов из числа меняющих место работы меняют и профессию. А это — новые расходы на переобучение, непроизводительный труд в течение немалого времени, увеличенный процент брака...

Неудивительно, что на перечисленных выше заводах и фабриках, где велика текучесть кадров, с трудом выполняется, а то и не выполняется план по росту производительности труда. Значит, процветает штурмовщина, нарушается ритм производства.

Анфас и профиль летуна

— В заявлении вы пишете «по собственному желанию». Но, видимо, есть определенные мотивы увольнения?

— Мало платят, — нехотя говорит Ш. Ахмедшин.

— Сколько же у вас выходило?

—В среднем 170—180 рублей в месяц.

— Для токаря вашей квалификации неплохо. Где же вы теперь намерены работать?

—Пока не знаю...

Мужчина явно тяготится разговором, происходящим в общественном отделе кадров завода «Ташсельмаш». С заместителем начальника отдела кадров С. Сатыбалдыевым смотрим трудовую книжку увольняющегося, потрепанную, с ветхими, выскальзывающими страницами, испещренными многочисленными записями.

— Только к нам Ахмедшин возвращался пять раз, и вот снова увольняется, — говорит Сабир Мухаметжанович. — Завод дал ему и квартиру, и место детям в яслях вне очереди. Да и сыну дурной пример подал. Привел парня, поработал тот до зарплаты, получил деньги и исчез...

Александр Белянин увольняется через два месяца работы грузчиком.

— Мало платят, да и работа тяжелая, — объяснил он причину увольнения.

В трудовой книжке искателя «легкой работы» и высоких заработков — несколько десятков адресов сменных предприятий.

— К сожалению, такие увольнения наиболее типичны, — замечает заведующая городским бюро по трудоустройству и информации населения Л. Филяева. — Больше половины из всех, меняющих место работы, — молодежь. Это, так сказать, «романтики». Ищут более интересную работу, возможность скорого получения жилья. Материальные интересы у них где-то на четвертом-пятом месте.

Что ж, поиск вполне понятный. Однако порой он чрезмерно затягивается, принося убытки государству. И происходит это чаще всего потому, что на некоторых предприятиях невнимательно относятся к запросам молодых, плохо заботятся о хорошем пополнении. Бывает так: худший станок дадут новичку, невыгодную работу — ему же и т. д.

Другую, причем немалую категорию летунов составляют те, кто ищет главным образом материальные выгоды. Это, попросту говоря, рвачи. Повыгодней да полегче работа — вот критерии, руководствуясь которыми они бесконечно меняют работу и профессии. Часть из них может трудиться неплохо, однако стяжательская психология, случается, на нет сводит отдачу даже самых трудолюбивых из них.

С одним из таких летунов — Борисом Андреевичем Т., вернувшимся после долгих скитаний на «Ташсельмаш», мы пытались подсчитать реальные выигрыши от подобных переходов лично для него. Да, где-то его принимали с повышением разряда, на заводе «Компрессор» дали даже шестой разряд газорезчика. Не удержался. Для хороших заработков не хватало главного — мастерства. И снова — токарь, слесарь-трубоукладчик, газосварщик и даже — ученик... Наибольшую зарплату, свыше 300 рублей, получил однажды на тракторном заводе. Ушел потому, что показалось —выплатили меньше...

Иных воспоминаний не было. За 18 лет трудовой деятельности Т. ни разу не был награжден, ни разу не получал «тринадцатой» зарплаты. Последние пять лет не ходил в оплачиваемый отпуск. Меняя профессии, не приобрел мастерства, не справлялся с нормами выработки...

— Никому не посоветую идти моим путем,— на прощание сказал он. —Годы потеряны напрасно...

Обмен... нарушителями дисциплины

Безусловно, наибольший ущерб производству наносят нарушители трудовой дисциплины, прогульщики и пьяницы. Они дезорганизуют производство, создают напряженную обстановку выполнения планов, являются непосредственными виновниками брака.

Снисходительное отношение к нарушителям опасно тем, что и остальным подается дурной пример безответственности. Наверное, поэтому в таких коллективах, как, скажем, тепловозоремонтный завод, из года в год в общем-то не снижается число прогульщиков. По имеющимся данным, ими является на предприятии каждый третий работающий. В прошлом году, например, из-за прогулов было потеряно 7.879 рабочих дней, т. е. на каждого работающего — по 12 дней. За счет этого можно было бы выпустить дополнительно продукции на 192,6 тысячи рублей. И в этом году положение не улучшается.

Однако даже при злостных нарушениях трудовой дисциплины с прогульщиками и разгильдяями большинство руководителей предприятия предпочитают расставаться мирно: «по собственному желанию». И совершенно зря. Ведь лишь чья-нибудь последняя запись, где прямо указывается причина увольнения — за прогулы, — кладет конец «перелетам» и заставляет обращаться в бюро по трудоустройству.

— Но и здесь, каким бы ни был нарушитель, — комментирует Л. Филяева, — он должен быть трудоустроен на другом предприятии.

Происходит по существу обмен нарушителями дисциплины. Если учесть, что в течение года за прогулы увольняют в промышленности города около четырех тысяч человек, то можно представить, какие издержки несет производство. Видимо, в большинстве случаев разумнее не увольнять рабочих, нарушивших дисциплину, а воспитывать у себя

Быть хозяином производства

Итак, проблема текучести кадров существует, истоки ее изучены. А дальше? Почему все те разумные меры, которые мы принимаем, пока еще не дают желаемого эффекта? Думаете, у нас и не строги законы? — Отнюдь. За прогул администрация имеет право уволить любого работника без предупреждения. Опоздание на работу влечет за собой как минимум лишение премии. Существуют положения о лишении нарушителей трудовой дисциплины очереди на квартиру, о переносе отпуска на осенне-зимнее время, о сокращении размера выплаты «тринадцатой» зарплаты и премиальных в зависимости от стажа работы и ряд других.

Чего же не хватает?

Не хватает главного. Умения и желания доводить дело до конца, правильно и последовательно использовать действующие законы. Часто ли, скажажите, лишают злостного прогульщика или пьяницу очереди на квартиру? А лишив, вы выполняют это решение? К Кому переносят отпуск? Многие ли нарушители покидают производство не «по собственному желанию»? Таких случаев немного, а нарушений, как видим, — тысячи.

Что мешает применять к дезорганизаторам производства суровые меры? Как правило, это нежелание начальников цехов, мастеров «ссориться». Действует и уверенность самого провинившегося: «Подумаешь, напугали— предупреждением. Да меня с распросостертыми объятиями возьмут на другом заводе».

И берут.

— Отказали ли хоть раз в приеме на работу летуну, прогульщику? — поинтересовался я у старшего инспектора отдела кадров завода «Ташсельмаш» Р. Серенькой.

—Нет. Такого не припомню. Все дело в том, что рабочих не хватает. Поэтому принимаем всех. Другое дело, если человек пришел выпивши, скандалит...

Что ж, пример показательный.

Встречи, беседы на заводах и в организациях убеждали, что текучесть кадров, как плохая трудовая дисциплина нередко прямо связаны с неэффективной постановкой воспитательной работы в производственных коллективах, с отсутствием научной организации труда, слабой заботой о повышении уровня мастерства молодых работников, их культурно-бытовых условий и т. д. В том числе и с атмосферой нетребовательности друг к другу.

В постановлении ЦК КПСС «О дальнейшем улучшении идеологической, политико-воспитательной работы» подчеркивается ответственность руководителей предприятий и организаций за воспитание крепких, работоспособных коллективов, за заботу о росте молодых кадров, их закреплении на производстве.

Каждый должен чувствовать себя хозяином предприятия, ответственным за его дела и планы, — вот главное средство в борьбе за стабильность кадров. В конце концов мы не настолько богаты, чтобы терять миллионы.

Е. ПЕТУХОВ.

ПО РОДНОЙ СТРАНЕ

● **КИШИНЕВ.** Декоративную керамическую плитку всех цветов радуги для украшения интерьеров производственных помещений и отделки квартир начали выпускать на Кишиневском заводе отделочных материалов. Здесь введены в эксплуатацию две автоматизированные линии. В будущем году предприятие изготовит 350 тысяч квадратных метров плитки — такова проектная мощность нового оборудования.

● **ОДЕССА.** Подземные лабиринты Одессы, общая длина которых, по предварительным данным, составляет около 1.500 километров, оказались преградой для растущего жилищного строительства. Сотрудники Одесского противооползневого управления начали в связи с этим детальную разведку катакомб. Они взяли с собой под землю сейсмическую станцию, которая с высокой точностью фиксирует координаты подземных улиц, толщину поверхностного слоя и одновременно помогает строителям зондировать основания будущих зданий.

● **СОВЕТАШЕН (Армянская ССР).** Поможет обеспечить квалифицированными кадрами предприятия легкой промышленности Армении новое профессионально-техническое училище. Здесь начался прием учащихся. ПТУ предлагает будущим рабочим шесть специальностей. Вскоре начнется прием еще в пяти новых училищах. Сейчас в республике действуют 100 училищ, в которые ежегодно поступают более 33 тысяч юношей и девушек.

(ТАСС).

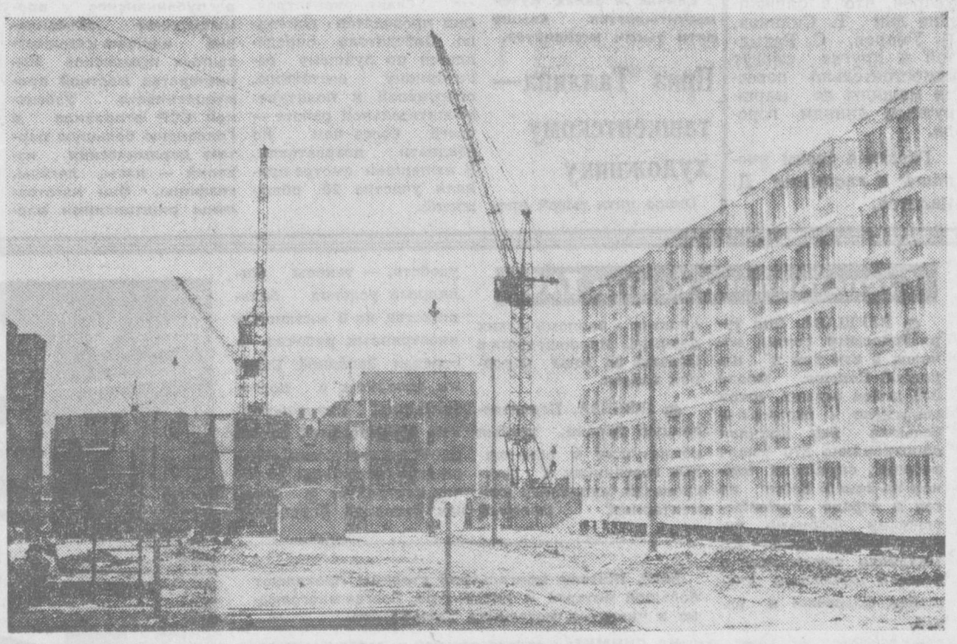

Жилой микрорайон Сергели-3—одна из новостроек Ташкента. Здесь возводятся благоустроенные дома с улучшенной планировкой квартир.

Фото А. Бурлова.

ПРЕМЬЕРЫ ЭКРАНА

Есть на Востоке добрый город

ГОРОД, с которым связано солнечное детство, где прошли смятенные годы юности, — этот город трудно отделить от себя. Он незаметно входит в нас самих и так же естественно вбирает в себя людские характеры. Идут годы, и делается почти неразличимой та черта, с которой начинаемся мы и кончается город.

Фильм кинорежиссера-документалиста Малика Каюмова — признание в любви к такому именно городу. Утверждение «есть на Востоке добрый город» относится к Ташкенту.

Полвека назад взял в руки старенький киноаппарат «Аймо» автор фильма. Память — это 24 кадра в секунду, мог бы сказать М. Каюмов.

Улицы дореволюционного Ташкента, бурление митингов, суровый строй солдат... Память держит и образы тех, с кем связаны первые шаги Советского Узбекистана. Страстный оратор Юлдаш Ахунбабаев. По-военному собранный Файзулла Ходжаев. Мудрое спокойствие Акмаля Икрамова...

«С чего начинается город? — задумчивый голос за кадром. — Наверное, как и человек, с детства, с юности. Дом моего детства был рядом с аэропортом. Я хорошо помню первое появление в Ташкенте самолетов, тогда их называли аэропланами»...

Кинохроникер снимал голод и разруху послереволюционных лет, больше и чаще — энтузиазм 30-х годов.

Но ведь и тогда город начинался с детей.

В кадре — беспризорники. Их постригут, накормят. Известна судьба того поколения. Черно-белая тональность хроники сменяется пронзительно-светлой панорамой по зеленым просторам Гагаринского парка. У подножия памятника первому космонавту — юные скрипачи.

У них другая судьба, другое время, другая мелодия.

Но, может статься, спустя десятилетия самый факт этой съемки получит надлежащую ценность. Как та хроника о беспризорных. Или кадры усыновления детдомовцев народной артисткой Лутфиханум Сарымсаковой. Наверное, простой документальный сюжет о детях 70-х годов для будущих поколений явит собой свидетельство о мирном и созидательном труде современников.

Ташкент в фильме Каюмова предстает во времени и пространстве.

Третьим измерением явилась любовь автора ко всему, что лежит в кадре и продолжается за экраном. Но это лирическое «я» автора не отменило публицистического «мы» — оно его закрепило и усилило.

«Вспоминая годы войны, мне хочется низко поклониться нашим женщинам... Матери Ташкента! Как гордо несли вы скорбь и горечь войны! Как терпеливо ждали возвращения сыновей».

Тема женщины получила свое особое развитие в фильме, прозвучав напевно, убедительно. И здесь, конечно, надо воздать должное операторам К. Хасанову и Э. Тимлину.

В. КИМ,
киновед.

ГАСТРОЛИ, ГАСТРОЛИ...

● **Ближайшие дни подарят любителям театрального искусства встречи с двумя популярными самобытными творческими коллективами. В помещениях театра имени Хамзы и театра имени Мукими состоятся выступления артистов Татарского государственного ордена Ленина академического театра имени Галиасгара Камала. В репертуаре творческого коллектива — произведения татарской классики, пьесы современных авторов. В Ташкенте состоится и премьера — гости покажут пьесу «Прости меня, мама».**

● **Спектаклем «Бабий бунт» открываются в помещении театра имени Горького выступления другого интересного коллектива — Омского театра музыкальной комедии. Этот театр сравнительно молод, но популярность его давно переросла границы родного города. Омичи с успехом гастролировали во многих уголках страны, лучшие их работы были показаны по телевидению.**

Товары — народу

● **ГОРЬКОВСКАЯ ОБЛАСТЬ. Кассетный магнитофон «Легенда-404», который выпускает Арзамасский приборостроительный завод имени 50-летия СССР, удостоен государственного Знака качества. Двухдорожечный, двухскоростной магнитофон позволяет производить запись от микрофона, радиоприемника или телевизора, звукоснимателя и другого магнитофона, трансляционной сети. Прослушивание записанных программ ведется на собственном громкоговорителе или через внешний усилитель с акустической системой. «Легенда-404» имеет встроенный микрофон. Часть продукции изготовляется для «Олимпиады-80».**

Фото В. Мигачева, В. Войтенко.

● **ИВАНО - ФРАНКОВСКАЯ ОБЛАСТЬ. Сочностью красок, интересным узором, искусной выделкой радует покупателей продукция ворсделов Коломыйской фабрики художественных изделий имени 17-го Сентября. Ассортимент этого года составляют 70 видов, из которых 19 удостоены государственного Знака качества. В четвертом году десятой пятилетки намечено выпустить 102 тысячи квадратных метров тканых изделий.**

НА СНИМКЕ: сувенирный набор, который разработали художники предприятия. В него входят комплект ворсовых изделий для гостиной — ковры напольные и настенные, накидки для кресел, покрывала, дорожки.

Фотохроника ТАСС.

Справочное бюро ВТ

ОТВЕЧАЕМ НА ПИСЬМА ЧИТАТЕЛЕЙ

Р. ПЕТРЕНКО: Действительно ли инвалидам Великой Отечественной войны предоставлено право бесплатного проезда на автобусах пригородного сообщения?

Ответ. Да, это так. Но нужно знать о том, какие маршруты считаются пригородными.

К ним относятся те автобусные маршруты, которые имеют начало в черте города и выходят за его пределы в границах пригородной зоны, устанавливаемой исполкомами местных Советов народных депутатов (на расстояние не свыше 50 км). Те маршруты, которые являются межобластными и межреспубликанскими, включая протяженностью менее 50 км, относятся к междугородным автобусным маршрутам.

Документом на право бесплатного проезда служит удостоверение инвалида Отечественной войны, выданное органами соцобеспечения или военкоматом.

⁂

З. ГАМАЮНОВА: Как вычистить меховую шапку из песца в домашних условиях?

Ответ. Загрязненный мех, в том числе и песца, можно чистить пшеничными отрубями, посыпая ими небольшие участки меха и затем тщательно перетирая руками. Перетерев весь мех, надо стряхнуть остатки отрубей. Можно втирать в ворс манную крупу, картофельную муку, мел. Если имеются жирные пятна, их рекомендуется протереть ватным тампоном, смоченным очищенным бензином или специальным пятновыводителем.

⁂

Л. САВЕЛЬЕВА: Может ли быть назначена государственная пенсия лицам, которые ряд лет проработали в качестве членов колхоза, а затем рабочими и служащими и у которых лишь общий стаж соответствует требуемому при назначении пенсии?

Ответ. В соответствии с действующим сейчас положением о порядке назначения и выплаты государственных пенсий время работы в качестве члена колхоза не засчитывается в стаж, необходимый для назначения государственных пенсий. Однако в связи с законом СССР от 6 июля 1978 года «О дальнейшем улучшении пенсионного обеспечения колхозников» с 1 января 1980 года предусмотрено назначение пенсий лицам, имеющим смешанный стаж работы в качестве члена колхоза и рабочего или служащего. Эти пенсии будут назначаться и выплачиваться по правилам и нормам закона о пенсиях и пособиях членам колхозов. Минимальный размер колхозной пенсии по старости — 28 рублей.

⁂

Ф. ДЖАЛАЛОВ: Поклонников шахмат сейчас миллионы. А интересно, когда возникла эта интереснейшая игра?

Ответ. Историки шахмат, исходя из имеющихся документов, считают временем возникновения этой игры примерно середину VI века нашей эры. При этом утверждается, что родиной шахмат является Индия.

⁂

Г. ЩЕГЛОВА: Как можно в домашних условиях наточить ножи мясорубки?

Ответ. Если ножи вашей мясорубки затупились и плохо режут, воспользуйтесь мелкой наждачной бумагой. Закрепите кусочек шкурки на какой-нибудь гладкой доске или фанере и, слегка нажимая на нож, проведите им несколько раз по наждачной бумаге. Затем переверните его и повторите операцию. Заточенные таким образом ножи снова пригодны к употреблению.

За безопасность движения

Всесоюзный рейд завершен

Вот и завершился всесоюзный рейд «Скорость». Активное участие в нем приняли сотрудники Госавтоинспекции столицы Узбекистана. Двадцать дней длился этот рейд. Главной его целью было повышение уровня безопасности и культуры дорожного движения, снижение процента аварийности. Мы знали, что успех рейда может быть обеспечен только в случае, если должное внимание будет уделено предупреждению дорожно - транспортных происшествий, широкой разъяснительной работе. Именно поэтому накануне рейда нами были проведены десятки встреч, совещаний, бесед с руководством автотранспортных хозяйств, с рядовыми водителями, на которых разъяснялись цели рейда, его задачи.

Большая подготовительная работа была проведена накануне рейда и с личным составом Госавтоинспекции. Все это позволило провести его организованно и результативно. Достаточно сказать, что с 1 по 20 июля нами было выявлено около восьми тысяч нарушений Свода дорожных законов. Причем примерно 3 тысячи нарушений, или 36 процентов, были связаны с превышением скорости.

Давайте задумаемся: скорость — это основное преимущество современного автомобиля. Умелое использование скоростных возможностей машин является одним из основных показателей высокой квалификации водителя, его дисциплинированности. Согласно правилам скорость движения транспортных средств в черте города не должна превышать 60, а у автокранов, самоходных машин и механизмов — 50 километров в час. На некоторых улицах города на скорость наложены еще большие ограничения.

Сегодня ГАИ Ташкента располагает всеми необходимыми техническими средствами для самого жесткого контроля за соблюдением скоростного режима на улицах города. Однако, несмотря на это, рейд показал, что недисциплинированных водителей, превышающих установленную скорость, все еще очень много.

Лихачи... За рулем автомобиля они становятся опасными и для тех, кто рядом с ними. К сожалению, завершившийся рейд дал немало тому примеров. Вот один из них. 15 июля двадцатичетырехлетний водитель Хакимов на собственном автомобиле «ВАЗ-2101» с шестью пассажирами ехал по улице Беруни. Скорость 60 километров в час показалась ему недостаточной, и он самовольно превысил ее. В критической ситуации Хакимов не сумел справиться с управлением машиной и столкнулся с ехавшим попутно автомобилем «ГАЗ-69». От удара «Жигули» отлетели в сторону и ударились о железобетонный столб. В результате пострадали шесть человек. Таков горький финал превышения скорости, лихачества на городских улицах.

Хорошо, если б об этом помнил каждый водитель и не пытался превысить скорость даже в самых «безобидных» ситуациях. До добра это все равно не доведет. Это подтверждает и печальный пример водителя Х. Абдуразакова из автотранспортного предприятия № 2. Управляя микроавтобусом «РАФ» № 29-63 ТНМ, он, производя обгон на недозволенной скорости, выскочил на полосу встречного движения. Неизвестно, чем завершилась бы ситуация, не имеющая госавтоинспектор.

То же самое произошло и с водителем С. Музамтаровым, младшим научным сотрудником института кибернетики. Следуя по улице Софийской на своем автомобиле «ВАЗ-2106» № 28-68 ТНУ, он развил скорость 82 километра в час. Это нарушение четко зафиксировал радар автоинспектора. В результате любителю быстрой езды придется еще раз проверить свои знания Правил дорожного движения на экзамене в ГАИ.

Некоторые водители все еще полагают, что если они выехали на широкую, хорошо освещенную дорогу, то здесь им разрешается развивать любую скорость. Ничего подобного. Город есть город. И на его улицах, даже если они оснащены самым современным покрытием, ездить со скоростью больше 60 километров в час запрещено. Об этом начисто забыл водитель А. Ахмедов. Выехав на проспект М. Горького, он развил на своей машине «ВАЗ-2101» скорость 70 километров в час. И, конечно, тут же был остановлен работником ГАИ. Теперь этому водителю придется нести заслуженное наказание.

Во время проведения рейда выявилась еще одна тенденция. Некоторые водители совершенно не обращают внимания на знаки, ограничивающие скорость. Конечно же, такое пренебрежение дорожными законами не остается безнаказанным. Например, водитель Х. Закиров, работающий завхозом в медсанчасти завода «Ташсельмаш», следуя на своей машине «ВАЗ-2101» по Куйбышевскому шоссе, «не заметил» знака, ограничивающего скорость до 40 километров в час. Невнимательность Закирова привела его в Госавтоинспекцию, где ему вновь придется сдавать экзамен по Правилам дорожного движения.

Вдвойне опасно, если водители находятся в состоянии алкогольного опьянения. Только счастливый случай и бдительность работников ГАИ спасли, может быть, от аварии водителя Н. Стрельникова, работающего слесарем в тресте «Ташгаз». Пьяным он сел за руль своего автомобиля «ЗАЗ-969» № 52-24 ТНБ и попробовал разогнаться до предельной скорости на улице Ниязова. Нарушитель был своевременно задержан.

Также был задержан за превышение скорости водитель агрегатного завода Р. Разетдинов. Когда управляемый им грузовик остановился, выяснилось, что водитель пьян. За это он лишен водительских прав на 14 месяцев и оштрафован на 30 рублей. То же самое случилось и с водителями А. Балмашевым, Х. Шериновым и многими другими.

О чем говорят приведенные факты? Прежде всего о том, что скоростной режим в городе — основа безопасности дорожного движения — всегда контролируется четко и строго. Лучшее тому подтверждение — итоги всесоюзного рейда «Скорость». На этом Госавтоинспекция не останавливается, работа по профилактике и предупреждению происшествий из-за превышения скорости продолжается.

М. САЛАХИДИНОВ,
начальник ГАИ управления внутренних дел Ташгорисполкома, полковник милиции.

М. МОРОЗОВ, Г. РОПСКИЙ, О. СИДЕЛЬНИКОВ

Страницы из новой книги

— Ма-а-алчать! — заорал Осипов и выхватил из колодки маузер. — Перестреляю паникеров. Еще не все потеряно.

Дежурная комната вдруг качнулась, громыхнул тяжкий взрыв, со звоном вылетели из двойных зимних рам стекла.

— Гаубицы по нас ударили! — завопил тонким паническим голосом Стремковский. — Спасайся, кто может!..

Осипов наотмашь ударил рукояткой маузера своего адъютанта. Тот со стоном повалился на замусоренный, заплеванный пол.

Вновь страшный взрыв, ходуном заходило все здание, полетели с праздничного стола бутылки, тарелки — это ударил снаряд в соседнюю казарму, развалив целиком торцовую стену. На полковом дворе заметались мятежные солдаты, из конюшни вырвались кони и с испуганным ржанием стали носиться, сбивая с ног, топча людей.

Собрав остатки воли, Осипов приказал:

— Без паники! Штабу «Временного комитета» укрыться в подземном полковом леднике. И Першина немедленно в расход!..

Предатель, стараясь не сбиться на бег, быстро зашагал к выходу, за ним последовали остальные. А гаубицы продолжали громить мятежный полк. Вот ударил огненно-черный султан — и «диктатор» со свитой распластались в снегу, перемешанном с лошадиным навозом. С визгом пронеслись над головами беглецов осколки. И тут же Ботт, не выдержав, бросился со всех ног к леднику, за ним остальные. Оставшийся в одиночестве главарь мятежа, прихрамывая, припустился за своей трусоватой свитой. Колено нестерпимо ныло, ушибленное булыжником, вывороченным тяжелым снарядом, ярость и страх душили предателя. Бросили!.. Его бросили самые близкие сообщники. Чего же тогда ожидать от других?

Но, решил Осипов, не следует показывать вида. Надо быть императорски снисходительным. Он прохромал в ледник.

ОСИПОВСКИЕ смертники яростно отбивали атаки. Они и не предполагали, что «диктатор» обрек их на гибель, готовясь к уходу из Ташкента под прикрытием их огня.

Тем временем прыщавый пройдоха из студентов Ростовский со своим взводом особого назначения под прикрытием броневика орудовал в Народном банке. Мятежники изымали ценности, валюту, деньги. Контролер Народного банка Виктор Викторович Глебович, импозантный мужчина с благородными сединами, помогал грабителям. Он старался держаться этаким ухарем-купцом, которому ничего не жалко. Подводя к сейфам, открывал хранящимися у него ключами стальные махины. А в душе его кошки скребли. У него, Глебовича, отнимают такое выгодное дело!.. Имея доступ к ценностям, он вот уже год занимается хитрыми валютными операциями. Как человек благоразумный он никогда не польстится на сомнительную аферу, сулящую баснословные барыши при спекулятивном обмене бумажной валюты. Золото!.. Вот мерило всех вещей. И он усердно выплавливал золото...

В сквере раздались выстрелы. Грабители бросились к окнам.

—Не тревожьтесь, господа, — объявил юнкер, вошедший в банк. — Ничего страшного. Просто по приказу Осипова, главнокомандующего и диктатора, поручик Курков с командой расстреливает захваченных в плен красноармейцев и рабочих.

В ГОРОДЕ гремели ожесточенные бои. Мятежники отставали каждый шаг, каждую пядь земли. Их пулеметы косили с крыш и из слуховых окон цепи наступающих.

И они, смертники осиповские, не знали, не ведали, что именно в это время отряд «диктатора» численностью в пятьсот человек тайно покидает Ташкент, держа путь по Чимкентскому тракту.

К утру двадцать первого января очаги сопротивления мятежников почти повсеместно были ликвидированы. Войска, рабочие отряды, национальные формирования и боевые партийные дружины соединились с крепостным гарнизоном в центре города. Отряд сотрудников Управления охраны уголовного розыска с приданными группами красноармейцев из крепости перекрыл основные улицы и отрезал от Чимкентского тракта до шестисот мятежников во главе с генералом Павловским. Они сложили оружие.

Однако Осипову с отрядом в пятьсот штыков и сабель удалось вырваться из города.

СТРАШНАЯ картина предстала перед людьми на «куче» второго мятежного полка. Истерзанные тела замечательных коммунистов были изрешечены пулями, зверски располосованы ударами шашек, головы размозжены выстрелами в упор, ударами прикладов!..

Пригодинский, позеленевший от малярии, бессонных ночей и страданий, при виде истерзанных тел товарищей произнес тихо:

— Кристальной души люди, замечательные рыцари революции... Герои, которые погибли, смертью смерть поправ.

НА вокзале вдруг поползла лента телеграфа. Аппарат отстукивал открытым текстом: «Осипова или Агапова прошу аппарату... Капитан Мацкевич».

В предвидении такого запроса возле телеграфиста давно уже находился работник ТуркЧК. Кто такой Мацкевич?.. Это же гвардейский капитан Мацкевич. Он находится на станции Кауфманская, ждет команды Осипова и оружия. В его распоряжении около тысячи кулаков, головорезов, всякого сброда. Очевидно, Мацкевич и не сомневается в успехе мятежа, если запрашивает без шифровки. Осипова или Агапова просит к аппарату! Значит, Агапов...

Телеграфист под диктовку чекиста отбил ответ:

«Кто такой капитан Мацкевич?».

Ответ пришел незамедлительно:

«Командую тысячью человек тчк Жду команды Осипова идти Ташкент помощь тчк Не имею оружия тчк Жду указаний тчк».

Ответ Ташкента:

«Ждите аппарата тчк Пригласим Агапова тчк Осипов наводит порядок городе тчк».

К этому времени уже состоялось объединенное заседание Временного военно-революционного Совета с представителями ТуркЦИКа и Ташсовдепа, где было решено: до созыва VII съезда Советов Туркреспублики сформировать Временный военно-революционный Совет нового состава. В него избрали 14 человек. Председателем его стал большевик Аристарх Андреевич Казаков.

Чекист тут же позвонил Казакову, доложил о происшествии.

— Потяните немного, поразвлекайте Мацкевича. А мы тут все быстро решим.

«Почему не подходит Агапов вопр», — запрашивал настырный Мацкевич, которому, видимо, не терпелось ввязаться в свалку, отличиться и заполучить в новом «правительстве» теплое местечко.

«Некоторые улицы простреливаются зпт потерпите тчк».

Наконец, Агапов ответил:

«Осипов приказывает немедленно двигаться Ташкент тчк Армию двинуть походным порядком вооружения Ташкенте тчк Офицерам выяснения оперативной обстановки срочно прибыть Ташкент высылаемым литерным поездом тчк Передал Агапов тчк».

Литерный поезд помчался на станцию Кауфманскую. Охраняли его солдаты в погонах под командой двух «офицеров». Одним из его «благородий» был большевик Оранов, другой — большевик Тримасов. Офицеров во главе с Мацкевичем усадили с комфортом. По дороге в Ташкент Оранов с Тримасовым за чаркой водки вдруг объявили:

— Господа офицеры, приехали. Оружие на стол, вы арестованы!

На офицеров «солдаты» наставили щетину штыков.

На полпути между Кауфманской и Ташкентом красные конники пленили и «армию» незадачливого Мацкевича.

Тут же был арестован предатель Агапов со своим приспешником Поповым.

В Главных железнодорожных мастерских начала работу следственная комиссия во главе с членом Коллегии ТуркЧК Богомоловым.

Так бесславно провалился кровавый мятеж.

(Окончание. Начало в №№ 161—165).

Выставки

РИСУЮТ ЮНЫЕ...

Около пятидесяти работ 24 авторов представлены на художественной выставке, которая открылась в клубе «Восток» Ташкентского авиационного производственного объединения имени В. П. Чкалова. Возраст участников выставки от 8 до 22 лет.

...Изостудия клуба «Восток» работает много лет, как и ее бессменный руководитель — Шамиль Рахимов. За эти годы ребята неоднократно участвовали в различных выставках. Интересна и новая, недавно открывшаяся. Посетители подолгу останавливаются у этюдов, пейзажей, натюрмортов, портретов и автопортретов, обсуждают увиденное, дают оценку.

По семь рисунков представили девятилетний Кирилл Павлов и тринадцатилетний Игорь Куфаев. Чувствуется, любят они природу, видят ее по-своему. И вот под кистью юных художников пылает «Закат в горах», наступают «Сумерки», рождается «Лунная ночь»...

В мягких приятных тонах изобразил трудовой и величественный Чарвак двенадцатилетний Саша Богданов. Быстры и стремительны «Летящие кони» Абдусамата Хамдамова (8 лет). Глазами десятилетнего Саши Суханова мы увидели, какой бывает ночь. Тихая, радостная, фантастичная.

Много представлено портретов и автопортретов. Б. Мачурину, Н. Шуваловой, Н. Камалходжаеву, С. Ракитиной, Н. Вуратери, А. Мирходжаеву — каждому из этих ребят по-своему хотелось показать характер, взгляд, отношение к миру.

НА СНИМКЕ: в изостудии клуба.

Текст и фото **А. Кашапова.**

Спартакиада: день за днем

Яркое многоцветье стартов на московских аренах в первой и второй декадах июля, несмотря на то, что они были напряженными и боевыми, все же надо считать прологом к грандиозному празднику по имени СПАРТАКИАДА.

Как ни красочны были спартакиадные будни, но все же официальный торжественный парад открытия VII летней Спартакиады народов СССР оказался настолько впечатляющим, что его с восхищением смотрели не только 104 тысячи зрителей, собравшихся на трибунах Центрального стадиона имени В. И. Ленина в Лужниках, но и сотни миллионов телезрителей систем «Интервидение», «Евровидение», для которых полностью транслировалась вся программа открытия.

Великолепное зрелище

Когда фанфары пропели «Слушайте все!» — огромная чаша стадиона в Лужниках притихла. Два с лишним часа лилась эта удивительная симфония силы, молодости, красоты. Перед трибунами прошли спортивные делегации Москвы, Ленинграда, всех союзных республик. Каждая колонна — в своем одеянии. Колоритном, национальном по стилю. Почти в каждой из них есть свои чемпионы Олимпиад, мира и Европы.

Давно минули времена, когда только спортсмены известных спортивных центров нашей страны задавали тон на первенствах и чемпионатах. Вот и на нынешней Спартакиаде ярко выступили шахматисты Молдавии, мастера весла по гребле на байдарках и каноэ из Узбекистана, фехтовальщики Киргизии...

«Все флаги в гости к нам»... Так можно охарактеризовать и участие зарубежных спортсменов в Спартакиаде. Более двух с половиной тысяч лучших представителей спорта из 90 стран мира приехали в Москву, чтобы на спартакиадных аренах в программе предолимпийской недели испытать свои силы перед стартами Олимпиады-80 в Москве, до начала которой осталось меньше года.

Итак, торжественное открытие VII летней Спартакиады народов СССР состоялось. В эти дни в столице проведены также традиционная пресс-конференция для советских и зарубежных журналистов, аккредитованных на Спартакиаде, проходившая на Арбате в Доме дружбы с народами зарубежных стран, партийно-комсомольское собрание членов спортивной делегации Узбекской ССР, на котором обсуждались вопросы, связанные с выступлениями спортсменов нашей республики на аренах Спартакиады.

Ставка на молодежь

Из 648 очков, разыгрываемых на футбольном турнире Спартакиады, львиную долю, конечно же, получат те, кто займет место не ниже шестого. Те же, кто не попадет в число двенадцати, вообще никакими очками не «разживутся».

Поэтому уже с самого начала на турнирах, начавшихся в Москве, Киеве и Минске, развернулась напряженнейшая борьба за путевки в голуфинал, куда из четырех подгрупп будут допущены только восемь коллективов.

Наши земляки, как мы уже сообщали, выступают в третьей подгруппе в Киеве вместе со сборными командами РСФСР, Украины и Таджикистана.

— Сборная команда Узбекистана, — сказал в беседе с нашим спецкором старший тренер, заслуженный тренер СССР, мастер спорта Олег Петрович Базилевич, — полностью укомплектована игроками «Пахтакора». Мы взяли с собой в Киев 19 футболистов. Причем основную ставку в спартакиадных играх, учитывая, что матчи здесь будут проходить по очень напряженному графику и игроки в возрасте не смогут полностью восстановить свои силы за такие короткие межигровые интервалы, мы сделали на молодежь. Остались дома, в Ташкенте, защитники А. Могильный, Ю. Загуменных, хавбек В. Макаров, еще не излечившийся от травмы Т. Исаков. И, наоборот, в основной состав были введены многие способные игроки из дубля.

Конечно, нам очень хотелось бы попасть в число полуфиналистов. Но для этого надо как минимум одержать две победы над очень сильными соперниками подгруппы. Здесь даже сборную Таджикистана нельзя относить к аутсайдерам. Ведь именно футболисты «Памира», из которых и составлена сборная этой республики, нанесла пахтакоровцам поражение в кубковом турнире ранней весной.

Сборная Украины составлена в основном из игроков киевского «Динамо» (12 футболистов), донецкого «Шахтера» (5). В команду включены также лучший бомбардир первой лиги Юрчишин из «Карпат», Лещук и Дорошенко из «Черноморца».

Крепкий «орешек» и сборная РСФСР, с которой нам предстоит сразиться на зеленом поле: восемь игроков — из ростовского СКА, пять — из куйбышевских «Крыльев Советов», а также очень способные футболисты из российских команд, выступающие в первой лиге: Плошник (Краснодар), Шишкин (Свердловск), Вихарев (Ярославль), Суанов (Орджоникидзе), Шарипов (Нальчик), Раздаев (Кемерово) и Александров (Пермь).

Первыми вступили в борьбу на стадионах Москвы команды первой и второй подгрупп. Состоялись четыре игры. Вот их результаты: Молдавия — Москва — 1:5, Казахстан — Туркмения — 1:0, Киргизия — Литва — 0:0, Азербайджан — Грузия — 0:0.

Редактор С. М. КАРАМАТОВ

3 Вечерний стр. ТАШКЕНТ
23 июля 1979 г.

Омский театр Музыкальной комедии — ГАСТРОЛИ

В ПОМЕЩЕНИИ ДРАМАТИЧЕСКОГО ТЕАТРА имени М. ГОРЬКОГО

РЕПЕРТУАР

4 августа — **Бабий бунт.**
5 августа — в 12.00 **Бабий бунт**, в 19.30 **Баядера.**
6 августа — **Марица.**
7 августа — **Севастопольский вальс.**
8 августа — **Роз-Мари.**
9 августа — **Сладка ягода.**
10 августа — **Мистер Икс.**
11 августа — в 20.00 **Новые приключения в стране Мульти-Пульти**, в 19.30 **Цыганская любовь.**
12 августа — в 12.00 **Цыганская любовь**, в 19.30 **Сердце, тебе не хочется покоя!..**
13 августа — **Баядера.**
14 августа — **Севастопольский вальс.**
15 августа — **Марица.**
16 августа — **Ночной незнакомец.**
17 августа — **Роз-Мари.**
18 августа — в 12.00 **Новые приключения в стране Мульти-Пульти**, в 19.30 **Севастопольский вальс.**
19 августа — в 12.00 **Роз-Мари**, в 19.30 **Ночной незнакомец.**
20 августа — **Мистер Икс.**
21 августа — **Бабий бунт.**
22 августа — **Сердце, тебе не хочется покоя!..**
23 августа — **Сладка ягода.**
24 августа — **Цыганская любовь.**
25 августа — в 12.00 **Новые приключения в стране Мульти-Пульти**, в 19.30 **Ночной незнакомец.**
26 августа — в 12.00 **Мистер Икс**, в 19.30 **Сладка ягода.**
27 августа — **Баядера.**
28 августа — **Роз-Мари.**
29 августа — **Бабий бунт.**
30 августа — **Цыганская любовь.**
31 августа — **Марица.**
1 сентября — в 12.00 **Новые приключения в стране Мульти-Пульти**, в 19.30 **Сердце, тебе не хочется покоя!..**
2 сентября — закрытие гастролей: в 12.00 **Баядера**, в 19.30 **Заключительный концерт** (в 2-х отделениях).

Главный режиссер театра — заслуженный деятель искусств РСФСР **А. И. ПАВЕРМАН.**
Главный дирижер театра — **В. В. ВИТКОВСКИЙ.**
Кассы театра работают с 10 до 20.00.
С 22 июля открывается предварительная продажа билетов.

УЧЕБНЫЙ ПУНКТ
ТРЕСТА «УЗПРОМВЕНТИЛЯЦИЯ»

ОБЪЯВЛЯЕТ ПРИЕМ УЧАЩИХСЯ

НА 3-МЕСЯЧНЫЕ КУРСЫ

по подготовке слесарей-вентиляционников по монтажу систем вентиляции, слесарей-вентиляционников по изготовлению деталей вентиляционных систем.

Принимаются лица в возрасте от 17,5 до 40 лет, с 8—10-классным образованием.

Принятым на курсы выплачивается стипендия в размере 76 руб. в месяц.

Поступающие предъявляют документы: паспорт, военный билет, трудовую книжку, справки: о состоянии здоровья, медицинскую, 3 фотокарточки (3×4 см).

Начало занятий — по мере укомплектования группы.

Обращаться по адресу: 700047, г. Ташкент, ул. Ленинградская, 19, 3-й этаж, отдел кадров треста.

ПАПА И МАМА!

ЭТО НЕ ВЫ ЛИ ИГРУШКУ КУПИТЬ В «ДЕТСКОМ МИРЕ» ЗАБЫЛИ?

Здесь, в отделе игрушек, вряд ли можно остаться равнодушным. На полках выстроились аккуратные ряды симпатичных медвежат, потешных собачек, хитрых лисичек, котят, утят...

Все они словно только что вышли из чудесных сказок, чтобы встретиться и подружиться с детворой.

Пушистые, доверчивые, поблескивая бусинками глаз, они так и просятся в руки, пробуждают желание прижаться щекой к их мягкой шерстке.

Если вы купите такую игрушку своему малышу, радости его не будет границ, ведь для ребенка игрушка — живое существо, с которым можно разделить и радости, и огорчения, помечтать.

А во время летних путешествий к морю, озеру, речке не обойтись без надувных игрушек из полихлорвиниловой пленки. С ними ребенок будет чувствовать себя уверенно на воде, научится плавать.

Прекрасным развлечением после купания станет игра в кегли или городки.

Малыши очень любят строить из песка. Для них советуем купить ведерко с совочком, песочный набор и другие игрушки.

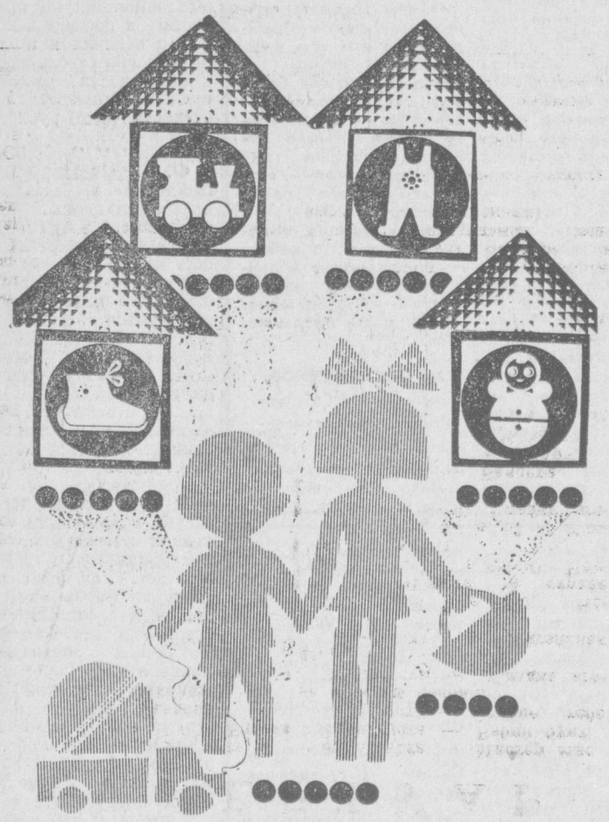

УВАЖАЕМЫЕ МАМЫ И ПАПЫ!

ДОБРО ПОЖАЛОВАТЬ В ТАШУНИВЕРМАГ «ДЕТСКИЙ МИР».

Ташунивермаг «Детский мир».
Телепрессагентство «Узторгреклама».

КТО ПОБЕСПОКОИТСЯ О ВАШЕМ АВТОМОБИЛЕ

ОТЛИЧНЫЙ ВНЕШНИЙ ВИД И ТЕХНИЧЕСКУЮ ИСПРАВНОСТЬ АВТОМОБИЛЯМ И МОТОЦИКЛАМ РАЗЛИЧНЫХ МАРОК И МОДЕЛЕЙ ОБЕСПЕЧИТ КРУПНОЕ ПРОИЗВОДСТВЕННОЕ ОБЪЕДИНЕНИЕ «ТАШАВТОТЕХОБСЛУЖИВАНИЕ» С ГОЛОВНЫМ ПРЕДПРИЯТИЕМ «АВТОСЕРВИС».

НА СТАНЦИЯХ И МАСТЕРСКИХ ТЕХНИЧЕСКОГО ОБСЛУЖИВАНИЯ (СТО И МТО), РАСПОЛОЖЕННЫХ В ТАШКЕНТЕ И ТАШКЕНТСКОЙ ОБЛАСТИ, ПО ЖЕЛАНИЮ ВЛАДЕЛЬЦЕВ АВТОМОТОТРАНСПОРТА ПРОИЗВОДЯТ С ГАРАНТИЕЙ КАЧЕСТВА ЛЮБЫЕ ИЗ СЛЕДУЮЩИХ ВИДОВ РАБОТ:

моечно-уборочные работы (Головная СТО «Автосервис», СТО №№ 1, 2, 3, 4, 11, 14);

ремонт, техническое обслуживание всех видов, в том числе по талонам сервисной книжки, всех марок автомобилей, ремонт всех агрегатов, кроме автомобиля «Запорожец»;

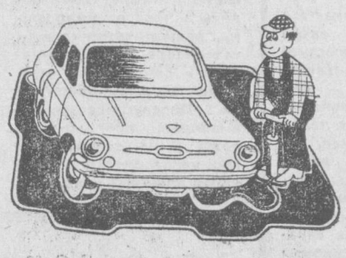

ремонт всех видов и техническое обслуживание только автомобилей «Запорожец» и окраска всех марок автомобилей (СТО №№ 1, 3, 4, 14);

капитальный и другие виды ремонта двигателей всех марок автомобилей, кроме «Запорожца» (Головная СТО «Автосервис», СТО №№ 5, 3, 4), автомобилей «Запорожец» (СТО №№ 7, 3, 4);

кузовные работы с устранением аварийных повреждений, выполнением жестяно-сварочных и обойных работ всех марок легковых автомобилей, кроме «Запорожца» (Головная СТО «Автосервис», СТО №№ 1, 2, 3, 4, 5, 6, 8, 9, 10, 11, 12, 13, 14, 15, МТО № 4);

антикоррозийное покрытие днищ кузовов легковых автомобилей (СТО №№ 2, 3, 4, 5, 8);)

частичная или полная окраска легковых автомобилей в специальных окрасочно-сушильных камерах горячим способом (Головная СТО «Автосервис», СТО №№ 1, 2, 3, 4, 5, 6, 7, 8, 9, 10, 11, 12, 13, 14, 15, МТО №4);

проверка и регулировка развала и схождение управляемых колес легковых автомобилей (Головная СТО «Автосервис», СТО №№ 1, 2, 3, 4, 5, 6, 7, 8, 9, 10, 11, 12, 13, 14, 15, МТО № 4);

проверка и зарядка аккумуляторных батарей, их замена на новые и другие электротехнические работы (Головная СТО «Автосервис», СТО №№ 1, 2, 3, 4, 5, 6, 8, 11, 14, МТО №№ 1, 2);

диагностика неисправности агрегатов, узлов без их разборки и снятия с автомобиля (Головная СТО «Автосервис», СТО №№ 1, 2, 3, 4, 5);

проверка, определение технического состояния автомобилей и подготовка их к государственному техническому осмотру с выдачей соответствующих справок в органы Госавтоинспекции (Головная СТО «Автосервис», СТО №№ 1, 2, 3, 4, 5, 7, МТО №№ 1, 2);

гарантийный ремонт автомобилей «ГАЗ-24» — «Волга» (СТО № 1), «Запорожец» (СТО № 7) и силовых агрегатов Уфимского мотостроительного завода и агрегатов автомобилей «Москвич» (СТО № 2);

ремонт всех видов и техническое обслуживание мотоциклов (МТО № 1, СТО №№ 3, 4);

ремонт всех видов и техобслуживание инвалидских мотоколясок (МТО № 2);

оказание консультаций владельцам по определению затрат на восстановительный ремонт аварийных легковых автомобилей, мотоциклов, мотоколясок, составление калькуляции на виды работ (Головная СТО «Автосервис»);

продажа запасных частей, автопринадлежностей (Головная СТО «Автосервис», СТО №№ 2, 3, 4, 5, 8).

шиномонтажные работы и вулканизация автокамер, замена изношенных автошин на новые (Головная СТО «Автосервис», СТО №№ 1, 2, 3, 4, 5, 6, 8, 9, 11, 14, МТО №№ 1, 2, 3);

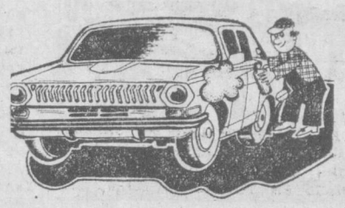

СООБЩАЕМ АДРЕСА И ТЕЛЕФОНЫ СТАНЦИЙ И МАСТЕРСКИХ ТЕХНИЧЕСКОГО ОБСЛУЖИВАНИЯ.

В Г. ТАШКЕНТЕ:

Производственное объединение «Ташавтотехобслуживание» — 700115, г. Ташкент, ГСП, проспект Дружбы народов, 118. Телефоны: 76-49-95, 76-38-31, 76-38-43, 76-38-39.

Головная СТО «Автосервис» — проспект Дружбы народов, 118. Телефон 76-33-61. По всем маркам автомобилей, кроме «ЗАЗ».

СТО № 1 — массив Чиланзар, квартал 8. Телефоны: 78-38-84, 78-38-73. По всем маркам автомобилей, кроме «ЗАЗ».

СТО № 2 — массив Юнусабад, ул. Новогородская, 2. Телефоны: 35-01-22, 35-10-82. По всем маркам автомобилей, кроме «ЗАЗ».

СТО № 5 — Луначарское шоссе, 299. Телефоны: 66-27-14, 66-22-01. По всем маркам автомобилей, кроме «ЗАЗ».

СТО № 11 — Куйбышевское шоссе, 12. Телефон: 33-70-14. По всем маркам автомобилей, кроме «ЗАЗ».

СТО № 7 — массив Чиланзар, квартал 8, ул. Х. Турсункулова, 36. Телефон: 78-37-68. Только автомобили «Запорожец» и покраска всех марок автомобилей.

МТО № 1 — ул. Фурката, 13. Телефон 44-35-61. Ремонт мотоциклов, вулканизация камер и зарядка аккумуляторов для всех автомобилей.

МТО № 2 — ул. Етти-Терак, 1. Телефон 77-19-40. Ремонт мотоколясок и вулканизация камер для всех автомобилей.

В ТАШКЕНТСКОЙ ОБЛАСТИ:

СТО № 4 — г. Чирчик, 4-й микрорайон. Телефон 51-227. По всем маркам автомобилей и мотоциклов.

СТО № 3 — г. Алмалык, ул. Китве, 3. Телефон 49-92. По всем маркам автомобилей.

СТО № 6 — поселок Куйлюк, ул. Нурафшон. Телефон 90-36-67. По всем маркам автомобилей, кроме «ЗАЗ».

СТО № 9 — Галабинский район, колхоз «Москва». По всем маркам автомобилей, кроме «ЗАЗ».

СТО № 8 — автомотель «Новый Чиназ». По всем маркам автомобилей.

СТО № 10 — Коммунистический район, сельсовет Берданцева, около озера «Рохат». Телефон 96-93-17. По всем маркам автомобилей, кроме «ЗАЗ».

СТО № 12 — Среднечирчикский район, г. Тойтепа. По всем маркам автомобилей.

СТО № 13 — Ташкентский район, поселок Минеральные воды. По всем маркам автомобилей, кроме «ЗАЗ».

СТО № 14 — г. Ангрен, ул. Южная. Телефон 35-27. По всем маркам автомобилей.

СТО № 15 — г. Ахангаран. Телефон 3-58. По всем маркам автомобилей, кроме «ЗАЗ».

МТО № 3 — г. Янгиюль, ул. Чехова. Телефон 27-07. Техническое обслуживание всех марок автомобилей, кроме «ЗАЗ», и вулканизация камер.

МТО № 4 — г. Бекабад, ул. Пушкина, 1. Телефон 48-13. По всем маркам автомобилей.

Производственное объединение «Ташавтотехобслуживание».
Телепрессагентство «Фотореклама».

ТАШКЕНТСКИЙ ГОСУДАРСТВЕННЫЙ ПЕДАГОГИЧЕСКИЙ ИНСТИТУТ ИНОСТРАННЫХ ЯЗЫКОВ ИМЕНИ Ф. ЭНГЕЛЬСА

Министерства высшего и среднего специального образования Узбекской ССР

ОБЪЯВЛЯЕТ ПРИЕМ СТУДЕНТОВ

НА ДНЕВНОЕ И ВЕЧЕРНЕЕ ОТДЕЛЕНИЯ (АНГЛИЙСКИЙ И ФРАНЦУЗСКИЙ ЯЗЫКИ) на 1979-80 учебный год

ПО СПЕЦИАЛЬНОСТЯМ:

английский язык, немецкий язык, французский, испанский язык (дневное обучение).

Срок обучения на всех отделениях — 5 лет.

Обучающиеся на дневном отделении изучают два иностранных языка.

Поступающие сдают экзамены: по родному языку и литературе (письменно и устно), иностранному языку (устно), истории СССР (устно).

К заявлению на имя ректора института прилагаются документы: о среднем образовании (подлинник), характеристика, выданная для представления в вуз, копия трудовой книжки, 6 фотокарточек (3×4 см), медицинская справка (форма № 286). Паспорт и документ об отношении к воинской обязанности предъявляются лично.

Прием заявлений на дневное и вечернее обучение — до 31 июля.

Вступительные экзамены на дневное и вечернее обучение — — с 1 по 20 августа.

Адрес приемной комиссии: г. Ташкент, ул. Саперная, 11.

БУХАРСКИЙ ТЕХНОЛОГИЧЕСКИЙ ИНСТИТУТ ПИЩЕВОЙ И ЛЕГКОЙ ПРОМЫШЛЕННОСТИ

Министерства высшего и среднего специального образования Узбекской ССР

ОБЪЯВЛЯЕТ ПРИЕМ СТУДЕНТОВ

НА ПЕРВЫЙ КУРС ДНЕВНОГО ОБУЧЕНИЯ

на 1979-80 учебный год

НА ФАКУЛЬТЕТЫ И СПЕЦИАЛЬНОСТИ:

технологический факультет пищевой и легкой промышленности — машины и аппараты пищевых производств, хранение и технология переработки зерна, технология хлебопекарного, макаронного и кондитерского производства, технология и организация общественного питания, экономика и организация промышленности продовольственных товаров;

инженерно-педагогический факультет — машиностроение, строительство.

Лица, поступающие в институт, сдают экзамены: на специальности технологические — химию (устно), математику (письменно), физику (письменно), родной язык и литературу (письменно); на специальности технические — математику (письменно и устно), физику (письменно), родной язык и литературу (письменно).

Прием заявлений производится в г. Ташкенте по 25 июля в здании химико-технологического факультета Ташкентского политехнического института (г. Ташкент, ул. Шевченко, 1).

Вступительные экзамены — с 1 по 20 августа в г. Бухаре.

ТЕЛЕВИДЕНИЕ

ПОНЕДЕЛЬНИК — 23 ИЮЛЯ

Программа Центрального телевидения «Восток»

17.30 «Узбекский цирк». Фильм-концерт (Ташкент). 18.05 «Вперед, мальчишки!» 18.50 «Пятилетка. Год четвертый». «Мелиорация — путь магистральный». В передаче принимает участие первый секретарь Херсонского обкома КП Украины И. А. Мозговой. 19.35 «Впервые на телевизионном экране». Спектакль Ленинградского Государственного академического Малого театра оперы и балета «Тщетная предосторожность». 21.30 «Время». Информационная программа. 22.05 На VII летней Спартакиаде народов СССР. 22.30 Концерт народной артистки СССР Е. Образцовой. 23.45 Новости.

Программа Узбекского телевидения

18.15 Программа передач. 18.20 «Маленькие звезды». Фильм-концерт для детей. 19.00 «Качественно подготовим школы к новому учебному году». 19.30 «Ахборот». Информационная программа (рус.). 19.45 На VII летней Спартакиаде народов СССР. Футбол. Сборная Узбекистана — сборная Украины. 2-й тайм (в записи). 20.30 «Ахборот». Информационная программа. 20.50 Выступает заслуженный артист УзССР Ш. Файзуллаев. 21.30 Москва. «Время». Информационная программа. 22.05 «Ноз-неъмат бунедкори». «Дыни Узбекистана». 22.20 По заявкам телезрителей. «Встреча с поэзией». А. Арипов. 23.40 Программа передач.

Программа для г. Ташкента и Ташкентской области

18.35 Программа передач. 18.40 «По тонкому льду». Художественный фильм. 1-я серия. 20.00 Ташкентские новости. 20.50 «Люди нашей страны». Программа телевизионных документальных фильмов (рус.).

ВТОРНИК — 24 ИЮЛЯ

Программа Центрального телевидения «Восток»

9.00 «Время». Информационная программа. 9.40 Дневник VII летней Спартакиады народов СССР. 10.05 Концерт детского хора «Дунайские волны» (Болгария). 10.30 Фильм — детям. «Тимур и его команда». Телевизионный художественный фильм. 2-я серия. 11.35 «Клуб кинопутешествий». 12.33 Новости. 15.00 Новости. 15.20 «Сельский дневник». Кинопрограмма. 16.00 «Дела московского комсомола». 16.30 На VII летней Спартакиаде народов СССР. 17.30 Выступление ансамбля песни и пляски Московского округа ПВО.

17.50 «Василий Шукшин. Писатель, актер, режиссер». 19.15 «Сегодня в мире». 19.30 Вместе — дружная семья». Музыкальная программа. 20.00 «Рассказы об Анголе». Телевизионный очерк. 20.30 «Сегодня и ежедневно». Телевизионный фильм о народном артисте СССР Ю. Никулине. 21.30 «Время». Информационная программа. 22.05 На VII летней Спартакиаде народов СССР. 22.30 Фортепьянные произведения М. Глинки. 23.00 На VII летней Спартакиаде народов СССР. 23.45 Новости.

Программа Узбекского телевидения

11.25 Программа передач. 11.30 «Маленький джигит». Телевизионный фильм-концерт для детей. 12.00 «Красные альпинисты». Телевизионный многосерийный художественный фильм. 1-я серия. «Рискованная вылазка в город», 2-я серия. «Замок в горах» (рус.). 12.55 Для абитуриентов. Химия. 13.25 «Эй вы, ковбои». Художественный фильм.

18.15 Программа передач. 18.20 «Лето, солнце и мы». Телефильм для детей. 18.30 «Творчество юных». 19.00 Почта «голубого экрана». 19.30 «Ахборот». Информационная программа (рус.). 19.45 «Букет Ала-Тоо». Телевизионный документальный фильм. 19.55 «Беседы о Хамзе» (рус.). 20.30 «Ахборот». Информационная программа. 20.50 Поет солист Андижанского театра музыкальной драмы и комедии Н. Хамракулов. 21.30 Москва. «Время». Информационная программа. 22.05 «Равнение на передовиков обработки хлопчатника». 22.25 У. Мусаев. «Бессмертие». Спектакль Узбекского Государственного академического Большого театра оперы и балета имени А. Навои. 24.00 Программа передач.

Программа для г. Ташкента и Ташкентской области

18.35 Программа передач. 18.40 «По тонкому льду». Художественный фильм. 2-я серия. 20.05 Ташкентские новости. 20.25 «В залах океана». Телевизионный документальный фильм (рус.).

ТЕАТР

23, 24 ИЮЛЯ

ДВОРЕЦ СПОРТА «ЮБИЛЕЙНЫЙ» — в 20.00 **гастроли артистов японской эстрады.**

В ПОМЕЩЕНИИ ТАШГОСЦИРКА

23 и 24 ИЮЛЯ в 18.00 и 20.30 **гастроли вокально-инструментального ансамбля «Лейся, песня».**

КИНО

23 ИЮЛЯ

ДОКУМЕНТАЛЬНЫЕ ФИЛЬМЫ:

«КИНО И СОВРЕМЕННОСТЬ» — **Казахстан.**
«АИСТ» — **им. 25-летия УзССР.**
«ГОРИЗОНТ» № 17» — **Искра.**
«ОХОТОВЕДЫ САЯНСКОЙ ТАЙГИ» — **Кукча.**
«КОГДА СПЕШИТ «СКОРОРАЯ» — **Пионер.**
«ГОДЫ, РАВНЫЕ ВЕКАМАМ» — **Фестиваль.**

ХУДОЖЕСТВЕННЫЕ ФИЛЬМЫ:

«ЯРОСЛАВНА, КОРОРОЛЕВА ФРАНЦИИ» — **Чайка.**
«ПОЗДНЯЯ ЯГОДА» — **им. Лисунова.**
«КАК ЦАРЬ ПЕТР АРАПАПА ЖЕНИЛ» — **Искра.**
«МОЛОДОСТЬ С НАМИ» — **им. Хамзы.**
ПРОГРАММА ХРОНИКАЛАЛЬНЫХ И НАУЧНО-ПОПУЛЯРНЫХ ФИЛЬМОВ — **Москва, Дружба, Фестиваль, Мир, им. Лисунова, Восток, им. Хамзы, Янгиабад, им. Г. Гуляма, Гунча, им. С. Рахимова, им. 50-летия Ташсовета, Казахстан, им. Навои, 25-летия УзССР, Чайка, Кукча, Пионер, Нукус, Тинчлик, 30-летия ВЛКСМ.**

24 ИЮЛЯ

ДОКУМЕНТАЛЬНЫЕ ФИЛЬМЫ:

«БАБУШКА С ХАРАКТЕРОМ» — **им. С. Рахимова.**
«НАШ ДРУГ МАКСИМ» — **им. 50-летия Ташсовета.**
«КИНО И СОВРЕМЕННОСТЬ» — **Казахстан.**
«АИСТ» — **им. 25-летия УзССР.**
«ГОРИЗОНТ» № 17» — **Искра.**
«ОХОТОВЕДЫ САЯНСКОЙ ТАЙГИ» — **Кукча.**
«КОГДА СПЕШИТ «СКОРОРАЯ» — **Пионер.**
«ГОДЫ, РАВНЫЕ ВЕКАМАМ» — **Фестиваль.**

ХУДОЖЕСТВЕННЫЕ ФИЛЬМЫ:

«ЯРОСЛАВНА, КОРОРОЛЕВА ФРАНЦИИ» — **Чайка.**
«ПОЗДНЯЯ ЯГОДА» — **им. Лисунова.**
«КАК ЦАРЬ ПЕТР АРАПАПА ЖЕНИЛ» — **Искра.**
«МОЛОДОСТЬ С НАМИ» — **им. Хамзы.**
ПРОГРАММА ХРОНИКАЛАЛЬНЫХ И НАУЧНО-ПОПУЛЯРНЫХ ФИЛЬМОВ — **Москва, Дружба, Фестиваль, Мир, им. Лисунова, Восток, им. Хамзы, Янгиабад, им. Г. Гуляма, Гунча, им. С. Рахимова, им. 50-летия Ташсовета, Казахстан, им. Навои, 25-летия УзССР, Чайка, Кукча, Пионер, Нукус, Тинчлик, 30 лет ВЛКСМ.**

В ПОМЕЩЕНИИ ТАШГОСЦИРКА

25 и 26 июля

ДОПОЛНИТЕЛЬНЫЕ КОНЦЕРТЫ

ВОКАЛЬНО-ИНСТРУМЕНТАЛЬНОГО АНСАМБЛЯ «ЛЕЙСЯ, ПЕСНЯ»

с участием

ЯАКА ИОАЛЫ.

Начало в 12, 15, 18 и 20.30.

УЗБЕККОНЦЕРТ

ДВОРЕЦ СПОРТА «ЮБИЛЕЙНЫЙ»

ГАСТРОЛИ В СССР

23, 24, 25 июля в 20.00

КОНЦЕРТЫ

ДЖАЗ-ОРКЕСТРА

под руководством ТОРУ АРИМА.

СОЛИСТЫ:

АЙ МИКАТЕ и КАДЗУАКИ ХАИМА МА

(Япония).

Билеты продаются с 10.00 в кассах Дворца спорта «Юбилейный» и концертного зала им. Я. М. Свердлова.

Коллектив треста «Ташгражданстрой» выражает глубокое соболезнование главному инженеру спецуправления № 7 И. П. Подпорину в связи с кончиной его отца

Павла Ермолаевича ПОДПОРИНА.

Коллектив специализированного управления № 7 по горно-проходческим работам треста «Ташгражданстрой» Главташкентстроя выражает глубокое соболезнование главному инженеру управления И. П. Подпорину по поводу кончины его отца

Павла Ермолаевича ПОДПОРИНА.

4 стр. Вечерний Ташкент — 23 июля 1979 г.

НАШ АДРЕС: 700000, ТАШКЕНТ-П, УЛИЦА ЛЕНИНА, 41. Телефоны отделов: секретариата — 335-702; партийной жизни — 325-537; промышленности — 330-874; строительства — 325-885; городского хозяйства — 325-683; советского строительства и права — 325-415; науки, школ и вузов — 325-765, литературы и искусства — 325-680 информации — 332-895; спорта и военно-патриотического воспитания — 325-532; писем трудящихся — 332-970. Прием объявлений — 338-142. Диспетчер Издательства — 327-894, дежурные телефонной станции Издательства 339-050.

Р-07354. Ордена Трудового Красного Знамени типография Издательства ЦК Компартии Узбекистана, г. Ташкент. Индекс 64513. Е-1667.