*Пролетарии всех стран, соединяйтесь!*

# Вечерний ТАШКЕНТ

№ 106 (4205)
13 ВТОРНИК, МАЯ 1980 г.
Издается с 1 июля 1966 г.
Цена 2 коп.

ОРГАН ТАШКЕНТСКОГО ГОРКОМА КП УЗБЕКИСТАНА И ТАШГОРСОВЕТА

# ПЯТИЛЕТКЕ—УДАРНЫЙ ТРУД!

- *НА СТРОИТЕЛЬНЫХ ПЛОЩАДКАХ*
- **АВТОТРАНСПОРТУ—ПОЛНУЮ НАГРУЗКУ**
- **ВКЛАД РАЦИОНАЛИЗАТОРОВ**



Успешно трудится коллектив ордена Ленина производственного швейного объединения имени 50-летия Узбекской ССР и Компартии Узбекистана. План четырех с половиной лет десятой пятилетки предприятием завершен досрочно.

Немалый вклад в трудовые успехи вносят здесь комсомольцы и молодежь. Рабочая семья швейников постоянно пополняется молодыми специалистами — выпускниками производственного технического училища № 127. Вливаясь в коллектив, они встречают чуткое, доброжелательное отношение наставников. Вместе с опытом старейшие работницы передают своей смене любовь к выбранной профессии, творческое отношение к порученному делу, чувство ответственности и гордости за свое предприятие, за продукцию, которую здесь производят.

НА СНИМКЕ: выпускница ГПТУ-127 передовая швея-мотористка член КПСС Набира Тухтаева. Сменные нормы выработки она выполняет на 150—160 процентов.

Фото А. Усманова и Р. Шамсутдинова. (УзТАГ).

## По страницам утренних газет

▲ Советский Союз продолжает осуществлять одностороннее сокращение своих войск в Центральной Европе, о котором было объявлено Генеральным секретарем ЦК КПСС, Председателем Президиума Верховного Совета СССР тов. Л. И. Брежневым 6 октября 1979 г. в интересах достижения военной разрядки на европейском континенте. С 12 мая с. г. из Германской Демократической Республики выводится на Родину очередная группа советских воинских танковых частей и подразделений вместе с танками. Указанные воинские формирования будут размещены в европейских районах Советского Союза.

▲ В шестой раз столица Узбекистана готовится встретить участников и гостей Международного кинофестиваля стран Азии, Африки и Латинской Америки. О его программе было сообщено на пресс-конференции для советских и иностранных журналистов, состоявшейся 12 мая в Москве.

▲ За заслуги в развитии философских наук, большой вклад в народное образование республики и в связи с пятидесятилетием со дня рождения Указом Президиума Верховного Совета Узбекской ССР присвоено почетное звание заслуженного деятеля науки Узбекской ССР тов. Шермухамедову Саиду — министру просвещения Узбекской ССР.

▲ В Ташкенте завершилось совещание рабочих групп комиссии многостороннего сотрудничества академий наук социалистических стран по проблеме «Научные вопросы вычислительной техники». Были рассмотрены вопросы, связанные с автоматизацией исследований, использованием системы малых ЭВМ для обработки информации, полученной в ходе научного эксперимента.

## БЕЗ ОТСТАЮЩИХ

*сегодня*

производство швейного объединения имени 50-летия Узбекской ССР и Компартии Узбекистана опережает график выпуска продукции на неделю. Это позволило дополнительно к плану выпустить швейных изделий на 570 тысяч рублей. Объем производства валовой продукции по сравнению с тем же периодом прошлого года возрос на 14 процентов, что составляет более 2,9 миллиона рублей. Только за первый квартал выпущено изделий со Знаком качества на 4,6 миллиона рублей.

В совершенстве освоив новейшую технику и передовую технологию пошива изделий, 400 передовиков предприятия ныне трудятся по календарю одиннадцатой пятилетки. В их числе — швеи-мотористки Алла и Валентина Ким, Райхон Турсунбаева, раскройщицы Галина Закрытная, Полина Новосельцева и другие. Коллектив цеха № 6, где пошиваются мужские пиджаки, вот уже три года работает без отстающих.

За достижение высоких показателей по итогам соревнования за первый квартал швейникам присуждено переходящее Красное знамя Министерства легкой промышленности и РК профсоюза рабочих текстильной и легкой промышленности республики.

За достижение высокой эффективности производства и качества работы, успешное выполнение народнохозяйственного плана и социалистических обязательств 1979 года коллектив швейного объединения занесен в Книгу почета Ташкентского обкома Компартии Узбекистана, Ташоблисполкома, облсовпрофа и обкома ЛКСМ Узбекистана с вручением диплома.

Готовя Дню Конституции СССР достойную встречу, швейники решили к 7 октября выпустить сверхплановой продукции на 1,3 миллиона рублей.

## Знамена—передовикам

*сегодня*

**автопредприятия Ташкентского треста централизованных перевозок транспортировали с начала года 10-миллионную тонну народнохозяйственных грузов, что на 125 тысяч тонн превышает задание.**

Благодаря совершенствованию производственно-технической базы восстановления подвижного состава, внедрению в автохозяйствах постов диагностики, четкому соблюдению профилактического осмотра и ремонта машин коллектив треста по одному из важных показателей — коэффициенту использования автопарка — вышел на рубеж, запланированный директивным планом на конец пятилетки.

За достижение высоких показателей в соревновании, обеспечение эффективного автотранспортного процесса по перевозке грузов автомобилистам Ташгоравтотреста по итогам работы за первый квартал присуждено переходящее Красное знамя Министерства автомобильного транспорта и РК профсоюза работников автомобильного транспорта и шоссейных дорог республики.

Первое место в соревновании среди предприятий автотреста завоевал коллектив автопредприятия № 39. Переходящее Красное знамя Сабир-Рахимовского райкома партии и исполкома райсовета присуждено автопредприятию № 127, Фрунзенского райкома партии и исполкома райсовета — коллективу автоколонны № 2502.

## МАЛЫШАМ МИКРОРАЙОНА

*сегодня*

Медгородок в Сабир-Рахимовском районе появился сравнительно недавно. Быстро выросли здесь высотные жилые дома, объекты культурно-бытового назначения, школы, детские сады.

В июне планируется ввести в строй новый детский сад на 320 мест. На пусковом объекте трудится одна из лучших бригад СУ-70 треста № 6 Главташкентстроя, возглавляемая Станиславом Варахтиным.

генподрядный коллектив рапортовал о досрочном завершении общестроительных работ. На календаре бригады — 1981 год.

— Большим подспорьем в труде, — рассказывает Станислав Варахтин, — является бригадный подряд. Благодаря хозрасчетному методу мы добились сокращения сроков строительства, снизили сметную стоимость. Отлично потрудились на ударной стройке передовики коллектива: монтажник Анатолий Зайцев, плотник Геннадий Щербаков, каменщица Раиса Мавликаева. Они ежедневно перевыполняют задание на 25—30 процентов при хорошем качестве.

Сейчас на объекте завершаются отделочные работы, которые ведут бригады СУ-48 треста «Отделстрой-2». Параллельно трудятся и благоустроители СУ-72 треста «Таштрансспецстрой».

**М. ФЕЛЬДМАН.**

## *Меньшим числом*

Каждое утро прохожу мимо стенда, на котором написано: «Бригада коммунистического труда № 1 производственного объединения «Ташкентхлеб» — победитель социалистического соревнования». Радостно на душе, потому как с этим коллективом связан не один год моей работы. И сегодня в передовой бригаде я — сменный мастер. Бережно храним мы высокую награду за достигнутые успехи — переходящее Красное знамя ЦК ВЛКСМ. Очень гордимся ею.

В нашей бригаде в основном комсомольцы и молодежь. Одними из первых мы поддержали отраслевой почин «Норма — не предел» и сейчас трудимся в счет августа 1980 года. Первоначально коллектив состоял из 17 человек, сейчас на пять меньше. Но это не отражается на количестве и качестве выпускаемой продукции. Применяя щекинский метод, многие овладели двумя-тремя смежными профессиями и добились большой выработки меньшим числом людей.

Наша особая забота, чтобы хлебобулочные изделия были вкусными. Здесь, используя саратовскую систему, сдаем все изделия с первого предъявления.

**С. ТУХТАМУРАТОВ,**
сменный мастер производственного объединения «Ташкентхлеб».

## ИСПОЛЬЗУЯ ЭЛЕКТРОНИКУ

Специалисты управления «Средазавтоматика» разработали и в настоящее время внедряют на Узбекском комбинате тугоплавких и жаропрочных материалов автоматизированную систему по выплавке вольфрама. Подключение электроники к технологическому процессу позволяет изготовлять продукцию более качественной. Он будет протекать в строго заданное время, при определенном режиме температуры и токе.

Монтаж и наладку оборудования ведет бригада, где прорабом Сергей Абрамов. Основные работы этот передовой коллектив выполняет раньше намеченного срока.

## В ПОИСКЕ—НОВАТОРЫ

Успешно выполняет свои социалистические обязательства коллектив Ташкентского экспериментального фурнитурно-пластмассового завода. За четыре месяца им реализовано продукции дополнительно к плану на 73 тысячи рублей.

В этом году по сравнению с тем же периодом прошлого года предприятие увеличило выпуск различной фурнитуры и нестандартного оборудования на 9,4 процента, причем исключительно за счет роста производительности труда. Это явилось результатом большой работы по внедрению новой техники, рационализации.

Заводские рационализаторы спроектировали, изготовили и внедрили в производство полуавтоматическую линию для гальванопокрытия изделий. А ведь раньше в этом основном производственном процессе было много ручной работы. Механизация способствовала резкому повышению производительности труда, улучшению качества выпускаемой продукции.

Завод обеспечивает обувные предприятия так называемыми блочками для обуви. Еще совсем недавно блочки красили. Теперь товарный вид им придается быстро и нетрудоемко — способом гальванопокрытия.

На предприятии много рационализаторов. Но особенно себя проявили в творчестве слесарь-наладчик Николай Чернобровкин, слесарь-инструментальщик Дмитрий Пустов, слесарь Бахтиер Тельганов и другие.

Б. Тельганов, например, работает в цехе, где изготовляется нестандартное оборудование для пусковых предприятий Министерства легкой промышленности. В марте здесь был закрыт большой заказ для только что введенного в действие Ташкентского комбината по производству кожгалантерейных изделий и спорттоваров. Сейчас форсируется выполнение заказа Андижанского хлопчатобумажного комбината, сдача которого намечена на четвертый квартал.

По итогам социалистического соревнования за первый квартал этого года коллектив предприятия занял первое место во Фрунзенском районе и второе — по Министерству легкой промышленности республики.

## Наставник

Отлично несет трудовую вахту завершающего года пятилетки кавалер ордена Трудового Красного Знамени прораб монтажного участка Ташкентского опытно-механического завода промстройматериалов Владимир Александрович Давыдов.

В день 110-й годовщины со дня рождения В. И. Ленина он рапортовал о выполнении личного плана десятой пятилетки. И вот сейчас еще один рапорт передовика производства: досрочно, с высоким качеством завершен монтаж, закончены испытания узлов новой конвейерной линии для кирпичных заводов отрасли.

С трудовой победой правофлангового соревнования тепло и сердечно поздравили бригадиры монтажных участков, бывшие ученики Давыдова.

**Р. МУСТАФИН.**

## ПРИМЕР ПОДАЮТ ФРОНТОВИКИ

Отлично трудятся водители автоколонны № 2521 Н. Кириченко, А. Морозов, К. Медведев, И. Бабушкин, Я. Банников и другие. К сегодняшнему дню они успешно справились с выполнением социалистических обязательств, принятых на десятую пятилетку. Сейчас на их рабочем календаре — 1981 год.

...В 1942 году сменил Н. Кириченко штурвал автомобиля на боевое оружие. Не в одну атаку водил бойцов подразделений 285-го и 797-го стрелковых полков заместитель командира взвода. За мужество и отвагу, проявленные в боях, Н. Кириченко награжден орденами Красной Звезды, Славы III степени и многими медалями.

Он и здесь, в автоколонне, всегда впереди, показывает образец добросовестного отношения к труду. Он одним из первых в коллективе принял социалистическое обязательство — завершить пятилетнее задание за четыре года. И с честью сдержал слово. В настоящее время он трудится по июльскому календарю 1981 года. На его лицевом счету такая строка: «С начала пятилетки транспортировано сверх задания свыше 150 тысяч тонн грузов, перевезенных на заводы «Ташсельмаш», тракторный и другие крупные промышленные предприятия города».

Неутомим бывший воин, участник взятия Берлина К. Медведев. Он уже пенсионер, но по-прежнему крепка рука водителя 9-тонного грузовика «КАЗ-608». За высокопроизводительный труд он неоднократно поощрялся администрацией автохозяйства.

В автоколонне трудятся немало фронтовиков, которые будучи пенсионерами продолжают работать на разнообразных участках производства. Вот Н. Чирков, прошедший с боями Польшу, Чехословакию, до сего времени работает водителем. Бывший фронтовой шофер А. Утешев принимал участие в прорыве обороны Ленинграда, освобождал Киев, прошел с боями Польшу, Румынию, Болгарию, участвовал в боях с японскими империалистами, был ранен. В настоящее время работает автослесарем.

Немало ветеранов войны в автоколонне, и все они добросовестно трудятся на самых различных участках производства, прививают молодым рабочим любовь к своей замечательной профессии автомобилиста.

**В. ТИТОВ.**

## ПРИХОДИ, ПРАЗДНИК КИНО

**РОВНО НЕДЕЛЯ ОСТАЛАСЬ ДО ОТКРЫТИЯ VI МЕЖДУНАРОДНОГО КИНОФЕСТИВАЛЯ СТРАН АЗИИ, АФРИКИ И ЛАТИНСКОЙ АМЕРИКИ В ТАШКЕНТЕ.**

**О том, как ведется подготовка к кинофестивалю, что делается для его участников и зрителей, наш корреспондент попросил рассказать заместителя председателя Госкино Узбекской ССР К. Х. ЭРГАШЕВА.**

— Подготовка к фестивалю, — рассказал К. Х. Эргашев, — близится к завершению. Уже практически готовы принять участников и зрителей ташкентского кинофорума все 12 фестивальных кинотеатров города. Это «Чайка», «Казахстан», имени 50-летия Ташсовета, «Дружба» и другие. Во всех кинотеатрах проведен капитальный и текущий ремонт помещений, во многих из них появились новые удобные кресла, изменились интерьеры фойе и залов. Во всех фестивальных кинотеатрах самым тщательным образом отремонтировано и отрегулировано кинопроекционное и звуковоспроизводящее оборудование. Оно в настоящее время отвечает тем высоким требованиям, которые предъявляют такие крупные кинофорумы, как международный фестиваль в Ташкенте.

Во всех кинозалах, где будут идти фестивальные фильмы, есть автоответчики, монтируются установки дневного показа. Благодаря этим установкам перед началом сеанса зрители смогут посмотреть прямо в фойе короткометражные ленты, рекламу, географические киноэтюды.

Особенно большие изменения произошли в кинотеатре «Чайка». Здесь проведен капитальный ремонт, в результате которого не только значительно улучшился внешний и внутренний вид этого крупного кинозала, но и улучшились его акустика, условия для зрителей.

**— Касым Хашимович, а какие условия созданы в кинотеатрах для участников кинофестиваля?**

— Повсюду оборудуются сейчас современной удобной мебелью специально выделенные гостевые комнаты, где делегации в промежутках между выступлениями смогут отдохнуть, встретиться со своими коллегами из других стран.

Хорошие условия созданы и для переводчиков. Практически во всех фестивальных кинотеатрах для них выделены удобные помещения, оборудованные всеми необходимыми радиотехническими средствами. Создание дополнительных условий для этой категории работников фестиваля, несомненно, положительно скажется на улучшении как качества синхронного перевода, так и всего кинопоказа в целом.

Что же касается участников фестиваля, то могу сказать, что на сегодняшний день подтвердили свое согласие приехать в Ташкент представители десятков и десятков различных государств и международных организаций.

**— По-видимому, для них тоже намечена обширная и разнообразная программа?**

— Конечно. Помимо официальных показов и встреч со зрителями, помимо участия в традиционной дискуссии «Роль кино в борьбе за мир, социальный прогресс и свободу народов», для мастеров экранов трех континентов запланирован целый ряд мероприятий. В день торжественного открытия кинофестиваля они побывают на площади имени Владимира Ильича Ленина — у памятника вождю и у могилы Неизвестного солдата. Станут кинематографисты и участниками торжественного собрания представителей общественности города Ташкента, посвященного Дню освобождения Африки. Кроме того, мастера экрана встретятся со своими коллегами с «Узбекфильма» и студии научно-популярных и хроникально-документальных фильмов Узбекистана, побывают в Обществе дружбы и культурных связей с зарубежными странами, в Союзе писателей, в Театральном обществе Узбекистана, в филиале Центрального музея В. И. Ленина, на ВДНХ Узбекской ССР, совершат интересные поездки по республике. Но все это, разумеется, в свободное от официальных показов, от встреч с кинозрителями время.

Кстати, официальные показы, как и прежде, будут проходить во Дворце искусств. В большом зале будут демонстрироваться художественные фильмы, в малом — короткометражные и документальные.

Обо всех наиболее важных мероприятиях кинофестиваля, о его репертуаре ташкентцы смогут узнать из газет, которые будут регулярно освещать ход кинофорума, а также печатать рекламу Дирекции программ Ташкентского кинофестиваля. Генеральной дирекцией, как и в прошлые годы, издается в дни кинофорума красочный иллюстрированный журнал «Спутник кинофестиваля», в котором будут публиковаться самые разнообразные материалы о кинематографии стран Азии, Африки и Латинской Америки, печататься интервью с видными мастерами экрана, рецензии на фильмы.

В дни фестиваля еще краше станет наш солнечный Ташкент. Уже готовы многометровые панно, стенды, эмблемы кинофестиваля, фотовитрины. Они будут установлены на площадях и улицах нашей столицы, перед кинотеатрами, в фойе кинозалов. Так, в кинотеатре «Казахстан» появится большая фотовыставка, посвященная киноискусству братских союзных республик, во Дворце искусств зрители смогут познакомиться с красочными слайдами из новых кинофильмов. Выставки, посвященные мастерам зарубежного кино, творчеству кинематографистов Узбекистана, истории советского киноискусства, появятся в «Чайке», «Москве» и других кинотеатрах.

А на флагштоках перед гостиницей «Узбекистан» и Дворцом искусств взовьются 20 мая флаги стран-участниц, возвещая о том, что в столице Узбекистана начался праздник кино трех континентов — VI Международный кинофестиваль стран Азии, Африки и Латинской Америки.



**ТАШКЕНТ.** Дни культуры СССР на примере Узбекистана проходят в Западном Берлине с 9 по 18 мая. Представляют нашу республику мастера изобразительного и художественно-прикладного искусства. В эти дни здесь также состоятся гастроли ансамбля народного танца «Шодлик». В его репертуаре старинные и современные узбекские классические танцы, большая часть которых обработана и поставлена руководителем ансамбля Кадыром Муминовым.

НА СНИМКЕ: узбекский шуточный танец «Карн наво» исполняют (слева направо) Нина Жарова, Роза Какуриева, Лола Нишанова.

Фото А. Рискиева. (УзТАГ).

## международный курьер

▲ **БЕРЛИН.** Плавбаза типа «Кристалл» грузоподъемностью 10 тыс. тонн, построенная по заказу Советского Союза, спущена на воду тружениками висмарской верфи «Матиас Тезанверфт». Она предназначена для переработки рыбы с промысловых судов и доставки ее на берег в замороженном виде.

▲ ПАРИЖ. Более 10.000 человек приняли участие в состоявшемся здесь национальном марше солидарности с иностранными трудящимися, работающими во Франции. Его участники выразили решительный протест против дискриминационных мер правительства в отношении иммигрантов. На основании несправедливых правительственных декретов власти имеют неограниченные права задерживать их и даже высылать за пределы Франции.

▲ **ДЕЛИ.** Происки американского империализма в Юго-Восточной Азии, вмешательство Китая и Пакистана во внутренние дела Демократической Республики Афганистан представляют серьезную угрозу безопасности и территориальной целостности не только Ирана и Афганистана, но и Индии. Об этом заявил секретарь Национального совета Коммунистической партии Индии Бхупеш Гупта.

Прогрессивные силы планеты приветствуют всестороннюю помощь, оказываемую Советским Союзом афганскому народу. Внешняя реакция должна раз и навсегда отказаться от попыток лишить афганских трудящихся их революционных завоеваний, подчеркнул Бхупеш Гупта.

▲ КОТОНУ. Большой популярностью пользуются в Бенине курсы русского языка. На них занимаются студенты, преподаватели, учащиеся лицеев, рабочие и служащие. В их распоряжении имеются лингафонный кабинет, учебники, библиотека русской и советской литературы.

Слушатели активно участвуют в художественной самодеятельности. На концертах, посвященных 110-й годовщине со дня рождения В. И. Ленина и 1 Мая, не раз звучали на русском языке ставшие популярными здесь песни — «Подмосковные вечера», «По долинам и по взгорьям», «Катюша».

▲ **НЬЮ-ЙОРК.** Тысячи американцев стали свидетелями необычной манифестации протеста против беззакония и произвола судебных властей США.

Используя альпинистское снаряжение, двое смельчаков совершили восхождение на установленную у входа в нью-йоркскую бухту почти стометровую статую свободы и развернули на ней огромное полотнище с надписью: «Свобода попрана. Освободить Джеронимо Пратта!». Таким образом активисты движения за гражданские права хотели привлечь внимание общественности к судьбе одного из руководителей негритянской организации «Черная пантера» Дж. Пратта, уже девять лет томящегося в тюремных застенках по сфабрикованному ФБР обвинению.

Когда смельчаки спустятся вниз, их ожидает арест.

▲ ТОКИО. С протестом против повышения цен на товары первой необходимости и платы за коммунальные услуги выступили крупнейшие потребительские организации Японии. Их представители вручили петицию парламенту, под которой стоят подписи 100 тысяч японцев, требующих от властей положить конец росту дороговизны и сокращению ассигнований на социальные нужды.

▲ **БЕЛФАСТ.** По инициативе Компартии Ирландии митинг протеста против экономической политики консервативного правительства Великобритании состоялся в североирландской столице. Ораторы отмечали серьезную опасность, которой чревата эта политика для североирландской экономики, для интересов трудящихся.

Кризис, переживаемый Великобританией, наиболее отчетливо проявляется именно в Северной Ирландии, которая превращена Лондоном в своеобразную «домашнюю колонию», сказал руководитель ассоциации рабочих-машиностроителей Дж. Грэм.

(ТАСС).

## ПОГОДА

Завтра по Ташкенту и Ташкентской области переменная облачность, без осадков. Ветер восточный. 5—10 метров в секунду, температура ночью 9—14, днем — 25—30 градусов тепла.

«ПОЧИН ДЕСЯТИ»—В ДЕЙСТВИИ

# Мастерство вязальщицы

Это было в самом начале десятой пятилетки. В коллективе вязального цеха трикотажного объединения «Малика» горячо обсуждался почин десяти передовиков промышленных предприятий республики, выступивших с патриотической инициативой — выполнить за пятилетку десять личных годовых заданий.

Что и говорить, вязальщицам было над чем подумать, еще и еще раз взвесить свои возможности. Тем более что для этого имелся и прямой повод: в числе инициаторов «почина десяти» была молодая работница цеха, их подруга, вязальщица Шоира Халмухамедова.

Обосновывая свои высокие обязательства, Ш. Халмухамедова в январе 1976 г. писала: «Для того, чтобы выполнить десять годовых заданий в течение пяти лет, я подготовилась к переходу на многостаночный режим работы. Буду обслуживать четыре основовязальные машины «Коккет-2» вместо двух, предписанных нормативами».

Ценная инициатива звала к поиску резервов, достижению наивысших результатов в труде. Следуя примеру Шоиры, высокие обязательства — выполнить за десятую пятилетку два пятилетних задания — взяли тогда вязальщицы цеха Машкура Кадырова, Раиса Маткаримова, Анна Гладкова, Нури Эргашева, Сония Ягудина, Елизавета Киврикис.

В числе последователей «почина десяти» была и Тамара Молева. И это не удивительно: ведь за ее плечами — двадцатилетний стаж работы, опыт обслуживания пяти основовязальных машин.

Работу Т. Молевой отличают высокое мастерство, заинтересованное отношение к делу.

— Прихожу на смену на несколько минут раньше, — рассказывает Тамара Павловна. — Осматриваю машины, готовлю инструменты, проверяю, все ли готово к работе. Если обнаружу мелкие неполадки, сама устраняю их или приглашаю помощника мастера.

Владея скоростными приемами труда, она экономит драгоценные секунды и минуты на каждой производственной операции.

На заправку основовязальной машины «Коккет-2» положено 150 минут, а Молева управляется за 100 минут. При устранении обрыва нити на верхней гребенке экономит от 2 до 5 секунд, на нижней гребенке — до 8 секунд. Причем эта быстрота достигается не в ущерб качеству: 94,8 процента полотна Тамарой Молевой сдается первым сортом.

Расширение зоны обслуживания, скоростные приемы выполнения каждой производственной операции, глубокое знание техники — вот те резервы повышения производительности труда, которые позволили Тамаре Молевой вслед за Шоирой Халмухамедовой, Анной Гладковой, Машкурой Кадыровой и Сонией Ягудиной завершить личное пятилетнее задание в июне 1978 года. Это был важный рубеж на пути к достижению поставленной цели.

Как всякий подлинный мастер своего дела, Тамара Молева охотно делится богатым опытом и знаниями с молодыми работницами. Многих молодых вязальщиц она обучила передовым приемам труда, помогла им освоить сложное оборудование и уверенно нести рабочую эстафету. Одна из бывших ее учениц, вязальщица Татьяна Филинская, по примеру своей наставницы также перешла на повышенную зону обслуживания: работает на трех основовязальных машинах и систематически перевыполняет сменные задания.

Многолетний добросовестный труд вязальщицы Тамары Павловны Молевой отмечен высокими наградами — орденом Трудового Красного Знамени, юбилейной ленинской медалью «За доблестный труд». Она — ударник коммунистического труда, почетная работница объединения.

В начале февраля этого года Тамара Молева рапортовала о выполнении с начала пятилетки девяти годовых заданий. Сейчас на ее трудовом календаре май 1985 года.

В этом году Тамара Павловна Молева избрана депутатом Кировского районного Совета народных депутатов. А недавно в числе лучших работниц производственного объединения ей вручена почетная Ленинская грамота.

Впереди у передовой вязальщицы — еще одна высота. Год ленинского юбилея Тамара Павловна решила отметить новой трудовой победой: завершить два личных пятилетних задания к 63-й годовщине Великого Октября.

**А. СЕРКОВ,**
редактор многотиражной газеты «Красное знамя».

**НА СНИМКЕ: вязальщица Т. П. Молева.**

# Эффективнее использовать трудовые ресурсы

*Советы и экономика*

Растет Ташкент, раздвигает свои границы. Появляются новые микрорайоны. Неуклонно развивается городское хозяйство. С начала пятилетки объем промышленного производства в столице возрос почти на 33 процента. Увеличивается и численность работающих на промышленных предприятиях. Только за последние десять лет на многих из них, реконструированных и расширенных, она увеличилась в полтора раза.

Поэтому забота о кадрах, вопросы повышения их квалификации постоянно находятся в центре внимания Ташкентского городского Совета народных депутатов.

Подготовкой квалифицированных кадров в городе заняты 48 профессионально-технических училищ. 15—16 тысяч их выпускников ежегодно пополняют рабочие коллективы.

В нашем городе создана хорошая учебно-материальная база для подготовки кадров. За четыре года пятилетки министерствами и ведомствами республики построены и сданы в эксплуатацию семь комплексов профтехучилищ почти на пять тысяч мест, возведены два учебных корпуса, три новые мастерские, общежитие. Силами профтехучилищ вновь создано 12 учебно-производственных мастерских, 25 кабинетов и классов. В трудовом воспитании, в улучшении профессиональной подготовки молодежи все большее значение приобретает производственная практика учащихся на базовых предприятиях.

Профориентация. Это слово сейчас популярно не только в школах и училищах, но и на предприятиях. За последнее время профориентации молодежи у нас уделяется все большее внимание. Этому в значительной мере способствовали решения партии и правительства, направленные на совершенствование подготовки рабочей смены.

Полностью решен вопрос подготовки кадров на базовом техническом училище, например, в швейном производственном объединении имени 50-летия УзССР и Компартии Узбекистана. Здесь ежегодно вливаются в рабочий коллектив 350—450 высококвалифицированных выпускников училища. Объединение вот уже ряд лет не принимает кадры «со стороны» и планирует их подготовку только через техническое училище. В тесном контакте с ним проводят профориентацию и средние школы Кировского района, расположенные неподалеку от предприятия. Ежегодно в марте-апреле проходит слет учащихся школ под девизом «Слава труду», на который приглашаются кадровые рабочие, передовики производства. Ежегодно объединение посещают сотни школьников. Во время экскурсий они знакомятся с производством, его людьми, условиями труда.

На предприятии создан совет по профориентации молодежи, многие специалисты перешли работать в техническое училище и стали хорошими наставниками молодежи. Постоянное внимание к молодежи, праздники посвящения в рабочие, конкурсы мастерства и другие мероприятия способствуют закреплению кадров на предприятии. Опыт швейного объединения в подготовке кадров был рассмотрен советом директоров промышленных предприятий города.

Наряду с системой профтехучилищ действует система профессионального обучения рабочих непосредственно на производстве.

Только за последние три года в Ташкенте обучено различным специальностям свыше 102 тысяч рабочих, более 370 тысяч человек повысили свою производственную квалификацию. Многие предприятия, такие, как авиационное производственное объединение им. В. Чкалова, завод «Таштекстильмаш», текстильный комбинат, управление транспорта Главташкентстроя, постоянно совершенствуют формы обучения рабочих, заботятся о подготовке квалифицированных кадров преподавателей, мастеров и инструкторов производственного обучения.

Важная роль в рациональном использовании трудовых ресурсов отводится городскому бюро по трудоустройству и информации населения при исполкоме городского Совета народных депутатов. Особенно большую помощь в выборе профессии и трудоустройстве бюро оказывает выпускникам школ, сельской молодежи, приезжающей в город.

Отдел по труду ежегодно проверяет состояние подготовки кадров на десятках промышленных предприятий, строительных и других организаций, влияя тем самым на улучшение этой работы.

Текучесть кадров в городе постепенно сокращается. Так, если в 1971 году в промышленности она составляла 25,4 процента, а в строительстве 33,8, то в прошлом году сократилась соответственно до 18,4 и 29 процентов. Наряду с ростом эффективности производства, снижением потерь рабочего времени, повышением дисциплины труда сокращение текучести кадров будет одним им важнейших вопросов и в одиннадцатой пятилетке.

**Ю. УМАРОВ,**
заведующий отделом по труду Ташгорисполкома.

## ПО РОДНОЙ СТРАНЕ

● **ЭКИБАСТУЗ (Казахская ССР).** Наращивает энергетический потенциал восточных районов страны строящаяся Экибастузская ГРЭС-1. В ее турбинном зале, откуда уже получают электроэнергию предприятия Урала, передовая бригада Г. Шаповалова уложила на фундамент последнюю секцию турбоагрегата второго энергоблока — «пятисоттысячника». Заключительный этап сборки его начат с недельным опережением графика. Одновременно разворачивается сооружение еще двух энергоблоков.

● **ЛЕНИНГРАД.** Юным спортсменам нашей страны посвятил новую кантату «Олимпийский огонь» композитор Олег Хромушин. Первым исполнителем произведения стал Большой детский хор Центрального телевидения и Всесоюзного радио. Десятки симфонических, камерных, эстрадных сочинений ленинградских композиторов включены в культурную программу «Олимпиады-80».

● **АЛМА-АТА.** Зимостойкий сорт винограда «Тянь-Шаньский» вывел заслуженный агроном Казахстана В. Пономарчук. Даже в 20-градусный мороз лоза обходится без укрытий. В Заилийском Алатау — самой северной в стране зоне промышленного виноградарства уже районированы три сорта, созданных ученым. Под них отведены обширные плантации в Алма-Атинской и Талды-Курганской областях.

● **КОМСОМОЛЬСК-НА-АМУРЕ.** «Багульник» — такое название получил созданный в городе юности детский ансамбль песни и танца. Более 200 ребят — участники молодого коллектива — показали разнообразную и интересную программу, в которую вошли песни, танцевальные сюиты, другие номера.

(ТАСС).

**Большой популярностью у покупателей пользуются изделия Киевского производственного объединения имени С. П. Королева — переносные радиоприемники второго класса «Меридиан-210» и «Меридиан-211».**

**Изящный, оригинально оформленный «Меридиан» отличается высокими эксплуатационными качествами. Питание его — универсальное, от батареи элементов и от сети переменного тока напряжением 127 и 220 вольт. Приемник удостоен государственного Знака качества.**

**«Меридиан-211» — предмет советского экспорта.**

**НА СНИМКЕ: участок настройки радиоприемников «Меридиан-210».**
Фото Ю. Мосенжиника.
(Фотохроника ТАСС).

## ПОЛУЧЕН ОТВЕТ

### «РЫНОК И ЦЕНЫ»

**Под таким заголовком в нашей газете от 7 апреля была опубликована статья. В ней говорилось о спекуляции сельхозпродуктами на рынках нашего города, в частности речь шла и об Алайском рынке. Вот что сообщило редакции руководство рынка: статья обсуждалась среди коллектива рынка, факты подтвердились. За слабый контроль за ценообразованием инспектору рынка Иванову объявлен выговор, кассиры-контролеры поста «Овощи» Артыков, Умаров и Ахмедов предупреждены. В настоящее время намечен ряд мероприятий по выявлению лиц, занимающихся перекупкой и спекуляцией сельхозпродуктами.**

### «ОБХОДЯТ МАГАЗИН СТОРОНОЙ»

**14 марта под таким заголовком в нашей газете была опубликована заметка. В ней говорилось о нарушении правил торговли в магазине № 13 Акмал-Икрамовского райпищеторга. Как сообщило редакции руководство торга, заметка обсуждалась на расширенном совещании, факты подтвердились. Старшему продавцу Саттарову объявлен выговор.**

*На атеистические темы*

# ВОЗВРАЩЕНИЕ К ЖИЗНИ

Спать на каменном полу было холодно и неуютно. И все время не проходило чувство голода. Часто во сне Володя видел белую булку хлеба. Но даже сон досмотреть не всегда удавалось. Мать или тетка будили его рано. Володя нехотя шел с ними в церковь, шептал молитвы, отбивал поклоны. А голова кружилась от голода.

Неохотно вспоминает Володя свое детство.

...Мертвая тишина в квартире, лишь потрескивает лампадка перед иконой. Нет радио, нет телевизора. Друзей, соседских мальчишек приглашать ему не разрешали. «Они — пионеры, безбожники», — говорила мать. Зато богомольные старухи часто засиживались до полуночи. Вели разговоры о загробной жизни, толковали о религиозных догмах, перемывали косточки служителям церкви и прихожанам.

Мать и тетка с усердием посвящали Володю в содержание религиозных книг, старались воспитать у него пассивное отношение к окружающей жизни, советовали больше уповать на «милость божью».

Мать Володи — Л. С. Остапенко и ее старшая сестра А. С. Шаховцева, женщина властная, до фанатизма верящая в бога, прививали мальчику религиозное мировоззрение. Заставляли молиться перед сном, перед едой, хотя кормили плохо. Чаще всего это был сухой хлеб с чаем.

Всячески притесняя его дома, они зачастую не пускали мальчика в школу в связи с исполнением религиозных обрядов, не оставляли времени на приготовление уроков. Даже художественную литературу читать не позволяли. Тетка говаривала: «Ишь чего, Пушкина захотел. Библию читать надо».

Ему запрещали ходить в кино, не разрешали смотреть телевизор у соседей, не выпускали во двор. Мальчик тоскливо смотрел в окно: там была настоящая жизнь — сверстники гоняли мяч, играли в хоккей, шахматы, обсуждали новые фильмы или телевизионные передачи. А он сидел дома и читал библию, заучивал молитвы.

Пока Володя был мал, он покорно выполнял все требования матери и тетки, но чем старше становился, тем больше сомневался в правдивости их рассказов о боге. В школе, на улице, в семьях товарищей Володя ежедневно сталкивался с явлениями, явно не соответствующими «священному писанию».

И хотя мать и тетка часто приводили слова из библии «Люби ближнего своего», он видел, что сами они нарушают эту церковную заповедь. Стараясь сломить его волю, применяли недозволенные методы «воспитания» — жестоко избивали.

Однажды во время очередной экзекуции Володя вырвался и через окно выпрыгнул на улицу.

Он убежал к отцу. Надо отдать должное Надежде Константиновне — второй жене Евгения Васильевича Остапенко. Она оказалась умным и чутким человеком. С первого часа пребывания в новой семье Володя попал в обстановку доброжелательности, заботы. Он почувствовал ласку, внимание, которых никогда не видел у родной матери. Десятилетняя Лена приняла его как старшего брата.

Осенью Владимир поступил учиться в ГПТУ. Ему нравилось стоять за станком, чувствовать доброжелательное отношение со стороны мастеров. С радостью спешил он домой. Помогал в домашних делах, вместе со всеми смотрел телевизионные передачи, много читал, наверстывая упущенное. В техническом училище появились друзья. Он вступил в комсомол.

— Это был самый радостный день в моей жизни, — говорил он потом.

Все было бы хорошо, если бы не набожные сестры. Они не хотели смириться с тем, что их усердие не дало желаемых результатов. В особенности женщины стали злобствовать, когда прекратилось поступление алиментов. Ведь жить двоим на зарплату Лидии Степановны, работавшей уборщицей в ЖЭК, было трудно. А Шаховцева уже давно нигде не работала.

И сестры решили во что бы то ни стало вернуть Володю.

Почти ежедневно появлялись они в училище, учиняли скандалы во дворе, в кабинете директора, требуя, чтобы Володя бросил учебу и вернулся «домой».

В автоколонне № 2502 Министерства автомобильного транспорта Узбекской ССР, по месту работы Евгения Васильевича и его жены, сестры просто хулиганили. Они врывались в кабинет начальника автоколонны, в местком, бухгалтерию, нарушали рабочий ритм, встречали сотрудников в проходной, затевали скандалы, оскорбляли. Однажды Шаховцева ударила своей клюшкой главного инженера. А когда машинистка В. А. Вакарева сказала ей, что хулиганство недопустимо, та ответила: «Погоди, сестра, это только цветочки, не то еще будет».

Но и этого им казалось мало. Они неоднократно приходили к дому, где жил Володя с отцом, врывались в квартиру, просили показать им Лену, кричали, что убьют ее.

Нет ничего удивительного в том, что прокуратура Ленинского района возбудила уголовное дело, предъявив Л. Остапенко и А. Шаховцевой обвинение в избиении Володи, понуждении его к исполнению религиозных обрядов, к отказу от общественной деятельности. Многочисленные эпизоды, приведенные в обвинительном заключении, нашли свое подтверждение в судебных заседаниях.

Отвечая на вопросы судей, Л. Остапенко не могла отрицать факты, ставшие достоянием общественности, но всячески старалась смягчить их. Шаховцева вообще отказалась отвечать на вопросы судьи, прокурора и адвоката.

Народный суд Ленинского района вынес подсудимым справедливый приговор, осудив их к лишению свободы.

Мы встретились с Володей Остапенко через несколько месяцев после судебного процесса. Отец и сын субботу и воскресное утро провели на рыбалке. Они вернулись загоревшие и полные впечатлений. Надежда Константиновна вместе с Леной с утра лепили пельмени — любимое кушанье семьи. За столом шел оживленный разговор. В этой дружной семье Володя чувствовал себя равным.

После окончания ГПТУ его направили в одно из конструкторских бюро слесарем. Попал туда он не случайно — проходил практику и понравился своим трудолюбием, серьезным отношением к делу.

Скоро ему предстоит идти в армию. А потом... Пока он не знает, что будет делать потом. Есть у него мечта — стать, как и отец, высококвалифицированным водителем. А может быть, и новые желания возникнут. Но как бы ни сложилась теперь его жизнь, он вышел на светлый путь. Ну, а годы своего детства юноша вспоминает, как дурной сон.

**С. НЕСТЕРОВИЧ.**



# СО ВСЕХ КОНЦОВ ПЛАНЕТЫ

СООБЩАЮТ КОРРЕСПОНДЕНТЫ ТАСС и АПН

## Развиваются специализация и кооперирование

ВАРШАВА. «Построен при содействии СССР» — так часто начинаются сообщения о пуске новых заводов и фабрик в ПНР, сооруженных при помощи Советского Союза и с участием советских специалистов. Свыше 100 польских промышленных предприятий целиком оснащены оборудованием, поступившим из СССР, около 230 объектов модернизировано, на 300 используется техника из Страны Советов.

Тесное повседневное взаимодействие двух стран в различных областях жизни — один из определяющих факторов развития народного хозяйства ПНР в текущей пятилетки. Развиваются специализация и кооперирование производства, увеличились совместные капиталовложения в расширение топливно-сырьевой базы. Совершенствуется структура взаимных поставок. Их объем и уровень расширяются. Красноречиво говорят о том пути, какой прошли обе страны в процессе социалистического развития.

## УЧЕБА ТРУЖЕНИКОВ СЕЛА

БУХАРЕСТ. Закончились занятия в сельских народных университетах культуры и науки Румынии. В этом учебном году в них занимались свыше 430 тыс. кооператоров, работников госхозов, механизаторов.

Учеба в университетах способствовала повышению политического уровня сельских тружеников, расширению их культурного кругозора. Они знакомились с последними научными достижениями и передовым опытом в полеводстве и животноводстве, организации сельскохозяйственного производства.

## Экспансия набирает темпы

Уже ряд лет Сингапур, этот город-государство, подвергается буквально нашествию со стороны империалистических концернов и банков. Сегодня весьма условно можно говорить о самостоятельности экономики Сингапура. Например, обрабатывающая промышленность страны почти полностью оказалась в руках западных корпораций. На предприятиях, принадлежащих американским, японским, английским, западногерманским и голландским компаниям, производится 83,2 процента всей продукции; на них трудится большая часть всей рабочей силы, занятой в этой отрасли промышленности. И нет никаких признаков, что положение изменится — в прошлом году из общего объема капиталовложений в обрабатывающую промышленность 87 процентов поступило от иностранных корпораций.

Сингапур используется и для других целей. Так, по официальным данным Джетро (японская торговая ассоциация), около 800 японских компаний открыли здесь свои филиалы или торговые агентства с тем, чтобы использовать его «как базу для продвижения товаров в рамках региона». Например, японский монополистический гигант «Кэнон инкорпорейтед» в начале года учредил здесь торговую компанию для завоевания рынков Малайзии, Таиланда, Индонезии, Бирмы, Шри Ланки и Бангладеш.

Довольно длинным был бы и список иностранных банков, имеющих здесь свои филиалы. Среди них крупнейшие банки США, Англии, Японии, Франции, ФРГ, Швейцарии, Канады. В настоящее время в Сингапуре действуют 89 банков (42 — в 1971 году). Их общие активы превышают 92 миллиарда сингапурских долларов (100 синг. долл. — 29,62 руб. — **Ред.**).

«Заработанные в Сингапуре капиталы монополии и банки вывозят в страны региона. В экономику Малайзии, например, «сингапурские» вкладчики уже вложили более 220 миллионов долларов, заняв второе после японцев место среди иностранных инвесторов. Более 260 миллионов они вывезли в Индонезию. Десятки миллионов вложено в экономику Филиппин, Шри Ланки, Бангладеш, Таиланда, Индии, Папуа-Новой Гвинеи.

Среди крупных компаний, осуществляющих вывоз капитала в страны региона и зарегистрированных как сингапурские, числятся «Акма», «Сетрон», «Прима», «Ео Яп Сенг» и другие — все с внушительным участием, прямым или косвенным, иностранного капитала. Их привлекают в этих странах дешевизна рабочей силы и сырья, также различные льготы, предоставляемые иностранным вкладчикам. Так, «Прима», авансовав 16 миллионов сингапурских долларов строительство предприятия в Шри Ланке, рассчитывает получить стую прибыль в размере 60 миллионов.

Ныне темпы и перспективы экономического развития Сингапура фактически определяются в штаб-квартирах концернов крупных империалистических держав. Недавно в местной газете «Стрейтс таймс» появилась серия статей, в которой был выставлен тревожный вопрос: что случится с экономикой страны, прекратится приток иностранных инвестиций или иностранцы решат перевести свои капиталы в другое место? Еженедельник «Суик» вопрос был поставлен в иной плоскости как странам АСЕАН. Большинство из них принадлежит к движению неприсоединения, охранить независимый курс во внешней политике при жесткой экономической зависимости США и Японии? Вопросы эти волнуют ответственность стран Юго-Восточной Азии, всех кому дороги идеал экономической и политической независимости молодых государств.

**А. МУЯН,**
Сингапур.

## ЧЕРЕЗ ОКЕАН НА КАТАМАРАНЕ

ТОКИО. Шестеро смельчаков отправились 8 мая из японского порта Симода к берегам Америки на катамаране из двух каноэ, чтобы пройти путем древних через Тихий океан. Им предстоит проплыть 18.000 километров.

Катамаран «Ясэй-мару № 3» имеет длину 13 метров и ширину 10,8 метра. Как предполагают организаторы перехода, он продлится пять месяцев. Уже в начале июля путешественники рассчитывают прибыть в Сан-Франциско. Затем они посетят Акапулько в Мексике и Гуаякиль в Эквадоре, а также другие районы южноамериканского побережья.

## И ЧЕРЕПАХУ БРОСИЛИ В РЕКУ...

РИО-ДЕ-ЖАНЕЙРО. Около 15 тысяч детенышей черепах в возрасте 3—4 месяцев выпустили на прошлой неделе в реки территории Рондония специалисты министерства сельского хозяйства Бразилии. Со дня рождения эти детеныши выращивались в питомнике на реке Гуапоре.

Работы по искусственному разведению черепах были начаты в Бразилии в 1976 году, когда был осуществлен подобный проект на реке Тапажос в штате Пара. Их цель — пополнить в бразильских реках количество этих животных, значительно сократившееся в последние годы из-за неконтролируемого лова.

Сразу же после рождения детенышей черепах собирают в специальные плавучие клетки и доставляют в питомник. Прежде чем попасть в реку, они должны провести в нем около 4 месяцев — до тех пор, пока отрастет их панцирь и они смогут противостоять нападениям хищных рыб.

## НЕ ПОВТОРЯЛЬ ОШИБОК ПРОШЛОГО

НЬЮ-ЙОРК. С решительным протестом против намерения администрации США продолжать позорную практику использования Центральным разведывательным управлением США органов печати страны в качестве «крыши» для своих операций за рубежом и привлечения журналистов к шпионской деятельности выступило американское общество газетных редакторов.

«Мы серьезно обеспокоены, — указывается в письме, направленном президенту Дж. Картеру, — занятой вами и директором ЦРУ позицией в вопросе привлечения американских журналистов на работу в Центральное разведывательное управление. Если правительство все-таки примет решение использовать репортеров в качестве агентов ЦРУ, то каждый находящийся за границей американский журналист будет под подозрением, будет рассматриваться как шпион. А все лишь подорвет доверие к американской печати как внутри страны и за рубежом».

В послании выражается настоятельный призыв отказаться от этих опасных планов и повторять ошибок прошлого.

Как известно, несколько лет назад были вскрыты факты широкого использования ЦРУ американских иностранных журналистов для шпионажа и шпионской деятельности. Это установлено, в частности, что более 4 американских журналистов на протяжении более 25 лет выполняли разные задания ЦРУ.



Нидерланды — страна, изрезанная мелкими каналами, расположена на северном побережье Западной Европы.

НА СНИМКЕ: Амстердам — столица государства.
Фото А. Каткова. (Фотохроника ТАСС).

• *Ученые — урожаю-80*

# ИЗ ЛАБОРАТОРИЙ — НА ХЛОПКОВЫЕ ПОЛЯ

## 1. УДМ против бутифоса

В хозяйствах республики пока еще только идет сев хлопчатника, но не за горами то время, когда раскроются коробочки, призывая земледельца пожинать плоды нелегкого многомесячного труда. Над полями загудят самолеты, тянущие за собой шлейфы распрыскиваемых химикатов, двинутся в путь наземные опрыскиватели.

— Дефолиация! — тоном знатока заметит проезжающий горожанин, демонстрируя свою осведомленность в вопросах агротехники. Да, это дефолиация — удаление листьев с кустов хлопчатника при помощи химических средств перед машинной уборкой. Однако мало кто из непосвященных знает, с каким комплексом проблем связано это мероприятие.

До недавнего времени основными дефолиантами являлись два вещества — бутифос и хлорат магния. Фосфороорганическое соединение бутифос — весьма эффективный дефолиант, но вся беда в том, что он обладает некоторыми вредными свойствами, серьезно подрывающими его репутацию. Прежде всего это его высокая токсичность. При нынешних темпах и масштабах развития хлопководства его применение может нанести ущерб окружающей среде, охрана которой является делом государственной важности. Именно поэтому сейчас ставится задача полностью исключить бутифос из практики хлопководства.

Второй дефолиант — хлорат магния — выгодно отличается от бутифоса своей малой токсичностью, но обладает другим, весьма серьезным пороком. Это дефолиант так называемого «жесткого» действия. При малейшем отклонении от норм концентрации он буквально сжигает верхние нераскрывшиеся коробочки, что ведет к потере части урожая. Кроме того, листья на кусте высыхают, но не опадают, в результате чего засоряется волокно.

Сама жизнь поставила перед учеными задачу: создать дефолиант, по эффективности не уступающий бутифосу, но лишенный его отрицательных качеств. За решение этой задачи взялись сотрудники отдела химии удобрений Института химии Академии наук Узбекской ССР.

Ученые двух лабораторий — микроэлементов и агрохимии, которыми руководил академик М. Н. Набиев, рассудили так: с бутифосом все ясно — его надо изгнать из хлопководства и возможно быстрее. А вот к хлорату магния стоит присмотреться, хотя бы уже из-за его малой токсичности. И вот пришло решение: смешать этот дефолиант в одном растворе с обычными минеральными удобрениями, что позволило бы снизить его «жесткость». Направление было найдено, оставалось провести кропотливую «черновую» работу, которая и составляет будни ученого. В 1976 году на опытных делянках были испытаны 67 вариантов смеси хлората магния с минеральными удобрениями. Наиболее оптимальными были признаны четыре. Так родился новый дефолиант УДМ.

А дальше пошли испытания уже непосредственно в хозяйствах. В 1977 году УДМ был опробован на полях Ташкентской, Джизакской и Сырдарьинской областей, а также в Таджикистане — на тонковолокнистых сортах. На следующий год испытания проводились во всех областях Узбекистана и в других хлопкосеющих республиках, а в прошлом году новым дефолиантом было обработано около 300 тысяч гектаров. Каковы же результаты?

— Прежде всего нам удалось решить главную задачу — устранить «жесткость» хлората магния, — рассказывает заведующий лабораторией микроэлементов, кандидат химических наук С. Тухтаев. — Применение УДМ позволяет на 5 — 7 процентов повысить качество волокна, на 1—2 процента увеличить масличность семян. Кроме того, уже после первой дефолиации опадение листьев превышает 80 процентов, то есть можно сразу, без повторных опрыскиваний, пускать машины. Чрезвычайно важно, что УДМ обладает мизерной токсичностью и не представляет никакой опасности для окружающей среды.

Существенно еще и то, что производство дефолианта не требует дополнительных площадей и оборудования. И хлорат магния, и минеральные удобрения имеются в каждом хозяйстве, остается только смешать их в установленных нами пропорциях.

К этому рассказу остается добавить следующее. По расчетам Института экономики АН УзССР, использование нового дефолианта позволит сэкономить на каждом гектаре 81 рубль, а сам УДМ — из расчета на один гектар — дешевле ранее применявшихся дефолиантов на четыре рубля. Так что пальма первенства во всех отношениях остается за УДМ.

## 2. «Витамины» для хлопчатника

Из школьного курса ботаники мы знаем, что для развития растений необходимы такие вещества, как азот, фосфор, калий... Это, так сказать, «пища» флоры. Но для нормального роста и плодоношения того же хлопчатника не менее важны и микроэлементы — медь, цинк, кобальт, бор, молибден. Однако потребность в них измеряется весьма малыми величинами, так что эти элементы можно назвать «витаминами» для растений. То, сколь велика роль этих «витаминов», показывает еще одна работа ученых лаборатории микроэлементов.

Известно, что сейчас развитие сельского хозяйства немыслимо без минеральных удобрений — аммофоса, суперфосфата, мочевины, сульфата калия...

Из года в год наращивается их выпуск, увеличиваются дозы внесения на поля. Но на определенном этапе оказалось, что прямая пропорция — больше удобрений, выше урожайность — нарушилась. Растениям, в нашем случае хлопчатнику, не хватало этих самых «витаминов», — микроэлементов. Решили вносить в почву медь, цинк, молибден, но возник вопрос: как? Если удобрения на гектар вносятся сотнями килограммов, то того же медного купороса на гектар требуется всего 1 —2 килограмма, причем внести его нужно равномерно. А это все равно, что равномерно покрыть горстью муки пол в гостиной!

Однако в лаборатории микроэлементов сумели решить эту проблему, причем весьма оригинально. Ученые разработали химические основы и технологию получения комплексных удобрений с микроэлементами. То есть «витамины» тщательно перемешиваются с «пищей» и в таком виде «подаются к столу». Испытания, проведенные в различных почвенно - климатических условиях, показали, что этот метод полностью себя оправдывает. Он обеспечивает равномерность внесения микроэлементов, снижает затрату на их производство, транспортировку и хранение. Плюс к тому увеличивается коэффициент использования азота, фосфора, на 25 —30 процентов снижается заболеваемость хлопчатника вилтом, повышается качество волокна и семян.

Поразительна и экономическая эффективность нового метода. Внесение микроэлементов в комплексе с удобрением увеличивает урожайность на 2,5 — 3,5 центнера с гектара. По подсчетам специалистов Министерства сельского хозяйства Узбекской ССР, использование комплексных удобрений с микроэлементами на площади один миллион гектаров даст республике прибавку урожая в 200 тысяч тонн сырца, а дополнительная прибыль колхозов и совхозов составит 150 миллионов рублей!

Вот уже несколько лет на Алмалыкском химическом заводе выпускаются опытные партии аммофоса с медью и цинком. Но те 10—12 тысяч тонн в год, которые там производятся, конечно, не могут удовлетворить растущие запросы хлопкоробов. Поэтому в ближайшие годы на Алмалыкском и Самаркандском химических заводах намечено наладить промышленное производство комплексных удобрений.

**В. ПРУГЕР.**

# НЕРВНЫЕ СРЫВЫ У ШКОЛЬНИКОВ

В наши дни нервная система школьников подвергается самым активным, не встречавшимся ранее воздействиям — на нее оказывают влияние урбанизация, бурный поток информации, обучение по предельно насыщенным программам, наконец, акселерация.

Резонно спросить: соответствуют ли столь резко возросшие нагрузки возрастным возможностям нервной системы школьников? И правы ли те родители, которые сетуют на «непосильность» учебной нагрузки и видят в ней главную причину участившихся нервных срывов?

Развитие ребенка, в том числе и психическое, зависит во многом от воспитания и прогресса общества. Вспомним: во времена Коперника отроки постигали основы грамоты за три года, а теперь первокласснику достаточно для этого трех месяцев. Он в свои 6—7 лет легко справляется с текстами, еще недавно предназначавшимися для подростков. Однако замечено, что и нынешние школьники не всегда справляются с учебными нагрузками: 5—10 процентов первоклассников испытывают значительные затруднения, обучаются по новым программам «со скрипом». Почему? Часто мешают им, как выяснилось, те или иные отклонения в работе нервной системы. Но достаточно бывает своевременно выявить причину и предоставить таким детям лечебно-педагогическую помощь, чтобы они спокойно догнали своих более успевающих сверстников. Следовательно, печальную ошибку совершают те родители, которые ищут содействия лишь у репетиторов и начисто забывают о роли врача. Здоровье ребенка — очень важное условие его школьных успехов!

Конечно, интеллект ребенка в известной мере генетически обусловлен, но кто станет отрицать, что он развивается и под влиянием социальных воздействий, специальных тренировок. При всем том нельзя допускать чрезмерной перегрузки учащегося, чтобы не вызвать болезненной реакции его неокрепшей нервной системы.

К сожалению, это обязательное условие далеко не во всех семьях соблюдается. И о том свидетельствуют наблюдающиеся в последние годы нервные срывы школьников. Речь идет не о каких-то выраженных неврозах, а о нежелательных пока еще функциональных отклонениях. Педагоги обычно говорят о таких воспитанниках: «Не может спокойно сидеть, быстро возбуждается, вертится, постоянно разговаривает». А родители отмечают у них плохой сон, отсутствие аппетита, раздражительность, упрямство, плаксивость. Эти дети чаще «укачиваются» в городском транспорте, хуже переносят жару, духоту. Подобные невротические проявления, как правило, кратковременны.

Функциональные отклонения в деятельности нервной системы чаще всего возникают в наиболее ответственные моменты жизни ребенка: когда он поступает в школу или заканчивает ее, в период нейроэндокринного повзросления.

Таня З. не хотела идти в первый класс, потом она боялась отвечать у доски и часто плакала: «Мама, забери меня обратно в детский сад». А после уроков наедине с учительницей сразу отвечала на все ее вопросы. Откуда у Тани такая робость? Оказалось, что это фамильная черта — все члены ее семьи тоже отличались нерешительностью. Зная о таких своих особенностях, домашние должны были психологически подготовить девочку к столь резкой перемене в ее жизни, как поступление в школу, и ей было бы гораздо легче справиться с нахлынувшими на нее новыми впечатлениями и обязанностями. Ну, а состояние тревоги истощает организм ребенка, угнетает его нервную систему. И тут окрики, порицания, выговоры, строгость могут только ухудшить дело — нужны, напротив, утешения, ласки, уговоры.

Опыт подтверждает, что дети со слабым типом высшей нервной деятельности, с недостаточной приспособляемостью к школьным условиям становятся и основными «поставщиками» всевозможных невротических реакций. И подобные случаи — не редкость, ими отмечена примерно четвертая часть дошколят. Правда, к концу школьного обучения прослойка «слабых» резко уменьшается — сказываются оздоровляющее влияние коллектива, общение с другими детьми. Но в начальных классах педагогам и родителям приходится считаться с тем, что дети со слабым типом нервной системы чрезмерно впечатлительны, стеснительны, очень чувствительны к мелочам. Они отвечают на уроках обычно не сразу после объяснения нового материала, а спустя некоторое время, когда все «уляжется» в голове. Им мешает неуверенность: такой ребенок многократно проверяет себя во время письменных работ, чересчур волнуется, когда его вызывают к доске. В результате он тратит лишние силы, так что продуктивной работа получается лишь в первой половине урока, а к концу уже сказывается усталость. Все это должны учитывать педагоги, родители и создавать благоприятный климат в школе и дома, способствующий укреплению нервной системы детей. Возбудимому школьнику полезны бывают более частые письменные упражнения в классе и неутомительные самостоятельные работы дома, развивающие тормозные процессы в головном мозгу.

Вообще современная наука предлагает целый комплекс лечебно-педагогических воздействий на таких легко возбудимых школьников.

И во многих случаях это приносит эффект. Если же невротические проявления стойки, длятся месяцами, то речь уже идет о неврозе, и тут есть опасность, что будет формироваться невротическая личность. Помочь на данном этапе значительно труднее.

Если сказать обобщенно, невроз — это болезнь воспитания, чаще всего — следствие неблагоприятных условий в семье. Обидно подумать, что мы, взрослые, становимся порой виновниками нервных сдвигов у детей из-за того, что допускаем грубые дефекты в организации их учебы, отдыха, делаем их свидетелями, а то и участниками ссор, пьянок, за которыми брань, побои, понукания. Плохо, когда у одного из родителей подход к воспитанию иной, чем у другого: отец то и дело одергивает сына, без конца делает замечания, а мать потакает его шалостям. Только при согласованном подходе в дружной, уравновешенной, доброй семье вырастет добрый, здоровый ребенок.

Одна из причин неврозов — переутомление. К концу школьного дня ребенок, конечно, утомляется, но после ночного сна усталость проходит. Если же не проходит, значит, возникло состояние хронического утомления или началось переутомление. Это — предболезненное состояние, и школьнику необходимы срочный отдых, упорядоченный режим, иногда медикаментозная помощь.

Заметьте, переутомление возникает, как правило, не от многочасовой умственной деятельности, а из-за несоблюдения разумного режима работы и отдыха, недосыпания, неправильного питания, малой двигательной активности, наслоения отрицательных эмоций.

**Н. ВАЙЗМАН,**
кандидат медицинских наук.
(ЦНИИ санитарного просвещения).

## Справочное бюро ВТ

**ОТВЕЧАЕМ НА ПИСЬМА ЧИТАТЕЛЕЙ**

**С. СОЛОДОВА: Сообщите адрес института красоты.**

**Ответ.** Институт красоты находится по адресу: г. Москва, 107066, ул. Ольховская, 27 (проезд: метро — «Красносельская», затем трамвай № 45 до остановки «Ул. Ольховская»). Поликлиника института работает ежедневно, кроме воскресенья. Лечение платное. Ни общежитием, ни гостиницей институт не обеспечивает.

Врачебно - косметические поликлиники есть в Алма-Ате (улица Космонавтов, 44), Киеве (улица Ленина, 3), Риге (улица Ленина, 57), Ленинграде (бульвар Профсоюзов, 7), Ташкенте (улица Чимкентская, 1), Вильнюсе, Баку и других городах.

∴ ∴ ∴

**П. РАХИМОВ: Мне хотелось бы отправиться во время отпуска в путешествие по туристической путевке вместе с 12-летним сыном. Есть ли маршруты путешествий с детьми?**

**Ответ.** Центральный совет по туризму и экскурсиям утвердил более семидесяти всесоюзных туристских маршрутов для родителей с детьми в возрасте от 12 лет и старше (дети должны также иметь путевки).

К таким маршрутам относятся путешествия в Москву и Ленинград, по курортам Крыма и Кавказа, по Украине и Молдавии, Белоруссии и Прибалтике, по древнерусским городам. Путешествие длится от 10 до 20 дней.

Справки о путевках можно получить в республиканских, краевых и областных советах по туризму и экскурсиям. В Ташкенте Узсовет по туризму расположен по Луначарскому шоссе (при гостинице «Саехат»).

∴ ∴ ∴

**И. АХМАРОВ: В какой последовательности размещаются на планках ленты медалей «За победу над Германией в Великой Отечественной войне 1941—1945 гг.», «25 лет Победы в Великой Отечественной войне», «50 лет Вооруженных Сил СССР», юбилейной медали «За доблестный труд. В ознаменование 100-летия со дня рождения Владимира Ильича Ленина», «Ветеран труда», «За доблестный труд в Великой Отечественной войне 1941—1945 гг.»? И можно ли носить одновременно медали и ленты на планках?**

**Ответ.** Ленты указанных медалей на планках размещаются в следующей последовательности: медаль «За доблестный труд. В ознаменование 100-летия со дня рождения Владимира Ильича Ленина», «За Победу над Германией в Великой Отечественной войне 1941 — 1945 гг.», «За доблестный труд в Великой Отечественной войне 1941 — 1945 гг.», медаль «Ветеран труда», «50 лет Вооруженных Сил СССР».

Что касается «25 лет Победы в Великой Отечественной войне», то это — не медаль, а знак, который не имеет ленты: им награждены участники Великой Отечественной войны от имени министра обороны СССР. Этот знак носится на правой стороне груди.

Одновременно носить ордена, медали и их ленты на планках не принято: либо ордена и медали, либо ленты на планках.

«Правила ношения орденов и медалей СССР, орденских лент и лент медалей на планках и других знаков отличия» опубликованы в газете «Известия» за 30 марта 1980 года.

*Служба для всех*

## ЕСЛИ НУЖНЫ ОЧКИ

В распоряжении горожан имеется 18 магазинов оптики предприятия «Гормедтехника». Здесь можно приобрести медицинское оборудование, заказать или починить столь необходимую вещь, как очки. Вот адреса некоторых магазинов: № 1 — улица У. Юсупова, 2; № 2 — улица 50 лет Узбекистана, 11; № 7 — массив Чиланзар, 24-й квартал, дом 32; № 8 — массив Юнусабад, В-4, дом 26; № 10 — проспект Космонавтов, 9; № 11 — улица Б. Хмельницкого, 61; № 12 — проспект Горького, 10; № 18 — массив Чиланзар, улица Гагарина, 25; № 19 — 4-й жилгородок, улица Фонвизина.

А в магазине № 16, расположенном по улице Полторацкого, 100, кроме детской оптики, можно приобрести слуховые аппараты.

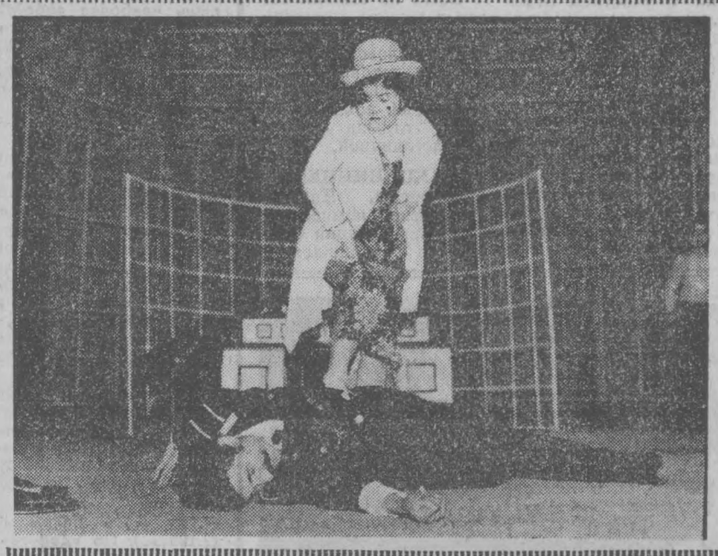

**Горячая пора наступила у студентов Ташкентского театрально-художественного института имени Островского. В эти дни они показывают свои дипломные и курсовые работы.**

**С новым спектаклем познакомили зрителей и учащиеся 5-го курса отделения музыкальной драмы — они показали веселый спектакль «Ограбление в полночь» по пьесе Митрича.**

**НА СНИМКЕ: сцена из спектакля.**

**Фото А. Митрофанова.**

# НОВЫЕ СВОЙСТВА СТАРЫХ ТКАНЕЙ

НАУКА СЛУЖИТ ЧЕЛОВЕКУ

Происходило это в одной из лабораторий Московского текстильного института. Мне предложили надеть поверх костюма комбинезон и пойти под душ.

«Эка невидаль, — подумалось мне. — Материя, наверное, чем-то пропитана и не промокает».

Капли воды действительно скатывались с комбинезона, словно ртуть. Стою под дождичком и не мокну.

— Приготовьтесь, — раздалось из динамика. — Сейчас дадим минеральное масло.

Масло! Невольно поеживаюсь: за костюм все-таки боязно.

Но комбинезон выдержал и это испытание. Разбившись на бисеринки, масло сбегало на пол.

Когда опыт закончился, я снял комбинезон и осмотрел его: ни пятнышка. Чист был и мой костюм.

— Хлопок и лавсан с кое-какими добавками, связанные воедино, сделали эту ткань невосприимчивой ни к воде, ни к маслу, — прокомментировала опыт кандидат технических наук Людмила Сметкина. — Новинка уже принята к производству.

Затем мне показали еще один «фокус». Кусочек мягкой шерстяной ткани небесно-синего цвета поднесли к горящей спичке, но он вопреки моим ожиданиям не загорелся. Тут же попробовали поджечь его в колбе с сорокапроцентным содержанием кислорода. И на этот раз ткань не поддалась огню.

Создание тканей со столь необычными свойствами — сравнительно молодое направление в исследованиях лаборатории кафедры химических волокон Московского текстильного института. Ученым избран самый перспективный путь — путь химической модификации хлопка, шерсти, вискозной целлюлозы и синтетики, их молекулярного связывания как друг с другом, так и с различными добавками. До сих пор нити в тканях, предположим, из лавсана и хлопка, переплетаясь, соединялись лишь механически. Теперь же получается своеобразный «лавсано-хлопковый сплав». Он так же, как и гибрид у селекционера, наследует лучшие свойства «родителей».

В одной из комнат, над входом в которую висит символический лозунг «Сделаем целлюлозу лучше, чем создала ее природа», меня познакомили с мтилоном. Первые три буквы в этом слове — сокращенное наименование института, а «лон» обозначает новые волокна. На ощупь мтилон очень похож на шерсть. На самом же деле это вискозное целлюлозное волокно, в которое введено синтетическое соединение. От 30 до 40 процентов мтилона добавляют в пряжу для ковров. По внешнему виду такие ковры ничем не отличаются от чистошерстяных, а по прочности значительно превосходят их.

— Что касается негорящих тканей, — рассказывает кандидат технических наук Маргарита Тюганова, — то в нашем институте уже создан материал для спецодежды рабочих, занятых разливкой жидкого металла. Капли сплава не прожигают его. В основе этой ткани — хлопок и шерсть с добавками, разумеется. Сейчас такая спецодежда всесторонне испытывается на металлургических заводах. Найдут применение подобные ткани и для других целей — для незагораемых портьер, например. Все театры страны скоро будут делать декорации только из них.

— Стоит упомянуть о ткани, защищающей человека от мошкары, — замечает заведующий лабораторией доктор технических наук Захар Роговин. — На севере, в тайге мошкара сильно досаждает людям. Уже третий год ведется проверка опытной партии рубашек, в ткани которых закреплено средство, отпугивающее насекомых. Получены хорошие результаты. Рубашки не потеряли своих свойств после многократных стирок, гигиенически совершенно безвредны. Вероятно, скоро начнется их массовый выпуск.

Особое внимание — продолжает Рогович, — обращается на создание материалов, применяемых в различных медицинских целях. Уже несколько лет, например, выпускается марля, которая гораздо быстрее, нежели обычная, останавливает кровь. Разрабатываются разные виды антимикробных тканей. Из них шьется, в частности, бактерицидное белье.

**Ю. АНДРЕОТТИ.**
(АПН).

ЧЕЛОВЕК И ПРИРОДА

## Бобры в Подмосковье

Если вам до сих пор не довелось увидеть в Подмосковье бобра, то лишь потому, что он очень осторожен.

Еще один бобровый заказник создан недавно в Дмитровском районе. Как почти у всех подмосковных рек, течение Сестры спокойно, берега заболочены, и вокруг леса. Так вот в том месте, где впадают в нее Яхрома и Березовка, и обосновались бобры.

Специалисты - охотоведы считают, что бобры, как и многие дикие животные, могут жить рядом с людьми, если их особенно не тревожить. И в Московской густонаселенной промышленной области их становится все больше и больше.

В начале зека бобра в Подмосковье не было. Впервые их завезли сюда в 1946 году.

(Корр. ТАСС).
Москва.

*В мире интересного*

## *Уникальный дневник*

Что делал Л. Н. Толстой в любой из дней с 1904 по 1910 год, с кем встречался, над чем работал, какие мысли и суждения высказывал по различным проблемам литературы, истории, науки, политики, как проходили последние дни великого писателя земли русской?

Все эти и многие другие интереснейшие сведения можно почерпнуть из уникального дневника Д. Маковицкого — домашнего врача и друга Л. Толстого, словака по национальности. Он прожил вместе с писателем с небольшими перерывами почти шесть лет, неотлучно сопровождал его при уходе из Ясной Поляны, вплоть до смерти на станции Астапово.

Обширный дневник Маковицкого — «У Толстого» — единственный в своем роде документ, широкая панорама жизни Л. Толстого, его близких и друзей. Маковицкий делал свои записи чаще всего незаметно для собеседника на специальных карточках, которые постоянно держал в правом кармане пиджака. За день их накапливалось множество. А по ночам, когда в Ясной Поляне все затихало, он воссоздавал на основе отрывочных заметок детальный облик прошедшего дня.

Первая столь полная публикация дневников Д. Маковицкого — более 2.000 страниц — вышла в серии «Литературное наследство». Она подготовлена при участии Государственного музея Л. Толстого в Москве, Карлова университета в Праге и Института литературоведения словацкой Академии наук в Братиславе.

**О. НЕЗЛОБИН.**

## *Загадки карстовых озер*

Приехали рыбаки в выходной день на озеро Ямное, а воды в нем... нет. Ушла она вместе с рыбой в «подземное царство», и обнажившееся дно, выложенное голубым ноздреватым льдом, напоминало лунный кратер.

Много миллионов лет назад на месте Новгородской области было дно моря, которое оставило после себя пласты известняка толщиной 50—60 метров. В них-то и образовались многочисленные озера, воронки, речки, соединенные между собой подземными ходами и пещерами, исчезающие, снова выходящие на поверхность. Даже трудно представить, какие массы воды постоянно блуждают в каменных лабиринтах. Например, озеро Съезжее в Хвойнинском районе за восемь лет уменьшилось до небольшой воронки, а весной вдруг «вздохнуло» и поднялось на три метра, затопив окрестности. С водой пришла рыба, в том числе два меченых окуня — один из этого озера, другой из соседнего — Дубно.

До сих пор непонятна периодичность исчезновения и появления карстовых озер. Одни уходят под землю ежегодно, другие через пять, десять лет. Выяснение этих вопросов имеет научный и практический интерес.

**В. ЧЕРНЯЕВ,**
корр. ТАСС.
Новгород.

МИР УВЛЕЧЕНИЙ

## *Укротитель орлов*

Осторожного и хитрого волка, который повадился в совхозную отару, удалось взять с помощью огромного орла таджикскому охотнику Ч. Набиеву.

Птица с двухметровым размахом крыльев, сильная и ловкая, помогает в промысле многим охотникам республики. Она без страха нападает на крупных тибетских волков. Но чтобы обучить орла, требуются терпение и ловкость. Непросто добраться по отвесным скалам и до орлиного гнезда, чтобы добыть неоперившегося птенца, будущего помощника на охоте.

За все годы Ч. Набиев не произвел ни одного выстрела из ружья. Он отправляется в горы с верным конем да ловчими птицами. И еще ни одному волку не удалось уйти от цепких когтей его орлов.

В горах Памира охота с ловчими птицами — один из самых древних видов промысла. И сейчас на заоблачных тропах можно увидеть всадников-беркутчи.

**Р. ИБРАГИМОВ,**
корр. ТАСС.
Мургаб,
Таджикская ССР.

• КАЛЕНДАРЬ САДОВОДА

# Работы на приусадебном участке

Заманчиво, конечно, получить хороший урожай на приусадебном участке. Но для этого надо и потрудиться. Например, для выращивания полноценных гроздей винограда надо накануне или в начале цветения сделать чеканку (прищипку) плодоносных побегов. Это на некоторое время сдержит верхушечный рост побегов, и питательные вещества будут направлены на лучшее завязывание ягод и формирование гроздей.

На сортах с функционально женскими цветками (нимранг, каттакурган, чарас и др.) следует произвести искусственное опыление пыльцой, собранной с соцветий одновременно цветущих обоеполых сортов (кишмиш, паркентский, тайфи розовый и т. д.). Пыльцу с соцветий обоеполых сортов в период полного их цветения легким встряхиванием собирают в бумажные или целлулоидные мешочки.

Подсушенную в тени в течение 1—2 дней пыльцу затем просеивают через сито. После этого ее понемногу наносят на пуховки (две деревянные лопаточки размером 25×15 см, обтянутые с одной стороны обезжиренным кроличьим мехом) и проводят, слегка касаясь соцветий опыляемых сортов.

Искусственное опыление следует производить несколько раз утром после подсыхания росы до 10 часов.

Через 15—20 дней после окончания цветения виноградным кустам необходимо дать подкормку местными удобрениями и сделать окончательную выломку не нужных для формирования куста неплодоносных побегов.

Когда молодые побеги достигнут 40—50 см, их надо разместить равномерно на шпалере и сделать подвязку.

По мере появления пасынков следует производить прищипку их выше второго листа, а при вторичном отрастании делать прищипку с оставлением одного листка. Для борьбы с гроздеверткой в эту пору нужно сделать вторую обработку кустов винограда хлорофосом из расчета 30 г на 10 литров воды и проводить опыление виноградных кустов серой с интервалами в 10—12 дней.

Плодовым деревьям в мае следует дать внекорневую подкормку мочевиной из расчета 30 г на 10 литров воды. Она будет подпитывать деревья азотом и частично сдерживать распространение болезней. В этот же период плодовым деревьям и винограднику, находящимся на сероземах, надо дать по одному поливу с глубоким промачиванием почвы. А через 8—10 дней после первого опрыскивания обработать плодовые деревья от плодоножки хлорофосом из расчета 20 г на 10 литров воды. В случае необходимости борьбы с клещом, мучнистой росой и другими болезнями плодовых деревьев в этот раствор добавляют 60—80 г коллоидной серы и 30 г хлорокиси меди.

**М. ОБУХОВ,**
садовод-любитель.

● ОТДЫХ В ГОРАХ

# Чимган: к итогам зимнего сезона

Те, кому приходилось в нынешнем году выезжать на отдых в Чимган, наверняка могли заметить здесь немало нового. В ландшафт горного края постепенно вписываются голубые этажи строящихся корпусов новой туристской гостиницы. Вступила в строй еще одна канатная дорога. Произошли изменения и на центральной площадке, которая является на сегодняшний день ядром массового отдыха в Чимгане.

Усилиями городской, районных комиссий по организации отдыха трудящихся, управлений Ташгорисполкома, многих трудовых коллективов произведено благоустройство территории, расчищены лыжные и санные трассы, установлены киоски и павильоны для торговли и общественного питания, оборудованы эстрада и радиоузел, выполнено художественно-политическое оформление.

Благодаря активности сотрудников республиканского управления по метеорологии и контролю природной среды в Чимгане создан метеопост с площадкой наблюдений, установлена телефонная связь с Ташкентом, что позволяет получать оперативную информацию о метео- и лавинной ситуации. Прогнозы погоды и снеголавинной обстановки в Чимгане регулярно публикуются в газетах, сообщаются по радио и телевидению.

По утвержденному графику сюда направлялись сводные автоколонны всех районов города. В целях обеспечения массовых выездов горожан Главное управление пассажирского транспорта горисполкома выделяло Ташкентскому бюро путешествий достаточное количество автобусов, хотя, надо отметить, техническое состояние их не всегда оказывается удовлетворительным.

С большой ответственностью относятся к сопровождению автоколонн работники ГАИ и службы безопасности дорожного движения.

Все это, несомненно, позволило улучшить условия массового отдыха в Чимгане.

Например, заметно повысился уровень торговли и общественного питания. В любую погоду в горное урочище необходимо было заблаговременно завезти продукты, оборудование, столы, стулья, скатерти, посуду. На морозном воздухе приходилось готовить горячую пищу, раскладывать буфетную продукцию, накрывать ряды столиков, да так, чтобы все сверкало чистотой.

Надо отдать должное, представители ташкентских районных трестов столовых справились с этой сложной задачей.

Тем более досадно говорить об отдельных случаях нарушений правил торговли, некачественного приготовления пищи. Особенно серьезные претензии необходимо предъявить к работникам торговли и общественного питания Бостанлыкского района, которые, несмотря на неоднократные предупреждения со стороны дирекции зоны отдыха, проявляли недисциплинированность, а самое неприятное — в обход установленных требований регулярно продавали спиртные напитки.

Широкий ассортимент спиртного постоянно представлен в кафе «Чимган» Бостанлыкского коопторга, тогда как приготовляемые здесь блюда не отличаются ни качеством, ни разнообразием.

В нынешнем году было значительно увеличено количество лыж и санок в прокатных пунктах, однако хорошему настроению отдыхающих не способствовали возникавшие здесь очереди. Очевидно, теперь дело за тем, чтобы как-то расширить возможности быстрого получения и возврата инвентаря. Наверное, по выходным дням с этой целью необходимо дополнительно привлекать работников турбазы и зоны отдыха.

Намного интереснее и содержательнее стали выступления коллективов художественной самодеятельности, вокально-инструментальных и танцевальных ансамблей, народного цирка. Если бы еще отдельные руководители домов, дворцов и районных отделов культуры позаботились бы о яркой, праздничной «экипировке» своих коллективов, то вообще все было бы прекрасно.

По-прежнему не отличаются заметной активностью районные спортивные организации. А ведь в зоне массового отдыха можно проводить очень интересные и полезные для здоровья физкультурные мероприятия с участием отдыхающих, простейшие соревнования, игры, показательные выступления ведущих спортсменов.

В нынешнем сезоне достигнута рекордная массовость организованных выездов горожан в зону зимнего отдыха — до 3 тысяч человек в день. Примерно столько же, а то и больше прибывали сюда в самодеятельном порядке.

Подышать свежим воздухом, полюбоваться замечательными пейзажами горного края стремятся жители Ташкента и Чирчика, Кибрая и Газалкента, Чарвака, Янгиюля и Алмалыка...

Это хорошо, но с другой стороны уже начинает сказываться некоторая перегрузка Чимгана. Все длиннее очереди у станции канатной дороги, все теснее становится на лыжных трассах, в пунктах обслуживания.

Чтобы устранить эту перегрузку и ненужную скученность отдыхающих, предусматривается создание здесь нескольких мест отдыха и общественного обслуживания. С этой целью у склонов Малого Чимгана сооружена новая канатная дорога, организован пункт проката лыж и санок. Рядом находится просторная автостоянка, имеется необходимый минимум бытового обустройства. Было организовано здесь и горячее питание.

К сожалению, из-за недостаточной настойчивости работников турбазы и зоны отдыха задействовать в полной мере нижний участок в этом сезоне не удалось.

Вызывает недоумение позиция Управления пассажирских перевозок Министерства автомобильного транспорта Узбекской ССР, которое отказалось продлить до нижней площадки маршрут рейсовых автобусов Ташкент — Чимган, что во многом способствовало бы освоению нового места отдыха.

Всего за зимний сезон в горном урочище отдохнуло более 120 тысяч человек. Сейчас Чимган готовится к лету. Отныне созданная здесь зона массового отдыха станет круглогодичной.

**А. КОЛБИНЦЕВ,**
секретарь Ташкентской комиссии по организации отдыха трудящихся.

# Пик московской Олимпиады

**Комитет по физической культуре и спорту при Совете Министров Узбекской ССР, ЦК ЛКСМ Узбекистана и газета «Комсомолец Узбекистана» организовали высокогорную спортивную экспедицию, которая в начале июля предпримет штурм одной из безымянных непокоренных вершин (5.915 метров) в районе высотного полюса СССР на Памире. Вершина получит название пик московской Олимпиады.**

**О подготовке альпинистов к штурму высоты рассказывает начальник экспедиции, заслуженный тренер Узбекской ССР, старший тренер сборной команды республики по альпинизму В. А. Эльчибеков.**

— Иногда меня спрашивают, что вас влечет в горы? Почему десятки тысяч юношей и девушек ежегодно меняют спокойный отдых на берегу моря или в других живописных уголках страны на участие в высокогорных походах и восхождениях? Ответить на эти вопросы не так просто. Ведь спрашивают, как правило, люди, ни разу не бывавшие в горах, а значит, не знающие их прелести и неповторимости.

Да, в высокогорье спортсмена ожидают большие трудности. Но именно борьба с ними и выковывает характер. И именно за это мы, альпинисты, любим горы. Вступаем в борьбу с суровой природой, штурмуем сложнейшие хребты и высочайшие вершины.

У советских людей есть хорошая традиция отмечать знаменательные события в жизни страны ударной работой, новыми свершениями. Предстоящая Московская Олимпиада — событие огромной важности. И вот мы, альпинисты, решили ознаменовать его восхождением на непокоренную вершину, чтобы установить на ней официальную эмблему Игр XXII Олимпиады, с последующим названием ее пик московской Олимпиады.

Дело не из легких. Но именно преодоление трудностей, стремление доказать, что можешь сделать и невозможное — лежит в основе альпинизма.

Без преувеличения могу сказать, что любой альпинист нашей республики сочтет за честь стать участником предстоящей экспедиции. Сообщить окончательный состав восходителей пока невозможно. Назову лишь наиболее вероятных кандидатов. Это мастер спорта и чемпион СССР, старший инженер НПО «Технолог» Георгий Петров, мастер спорта, чемпион СССР, фотограф Узбекского общества дружбы и культурной связи с зарубежными странами Константин Минайченко, кандидат в мастера спорта, слесарь ГСКБ по машинам для хлопководства Иван Савин, перворазрядник, мастер завода «Ташсельмаш» Леонид Орлов, перворазрядник, инструктор Ташкентского областного совета по туризму и экскурсиям Сергей Сергеев, перворазрядник, инженер-связист Илья Галуцкий, перворазрядник, термист Ташкентского авиационного производственного объединения имени Чкалова Николай Барашкин...

За их плечами немало труднейших восхождений. Так, Петров, Минайченко и еще двое альпинистов — Николай Хоречко и Вячеслав Воровин — совершили беспримерный траверс между двумя «семитысячниками»: пиком Коммунизма (7.495 м) и пиком Корженевской (7.105 м). По «дороге» они «прошли» по гребням пяти «шеститысячников».

До них такого похода никто не предпринимал. Но прежде, чем пройти траверс, было сделано 14(!) неудачных попыток. Ребята не отступили, не «сломались».

В прошлом году Иван Савин, Сергей Матишкин, Геннадий Антонов, Сергей Сергеев и Сергей Орлов совершили первый в истории альпинизма спуск на лыжах с пика Ленина. А для этого, кроме богатырского здоровья, необходимы смелость, самоотверженность, выдержка, хладнокровие.

Вот такие ребята пойдут покорять пик московской Олимпиады. А пока тренировки, тренировки, тренировки. Члены высокогорной спортивной экспедиции «Комсомольца Узбекистана» 21 апреля в честь 110-й годовщины со дня рождения В. И. Ленина совершили восхождение на вершину Большой Чимган (3.300 м) и возложили цветы к бюсту Ильича, установленному там. Планируются и другие восхождения.

Редактор
**С. М. КАРАМАТОВ.**

ПРОИСШЕСТВИЯ

## «ЦЕНА» РЮМКИ

«В местах, где движение не регулируется, пешеходы могут переходить проезжую часть только после того, как они оценят расстояние до приближающихся транспортных средств и их скорость и убедятся, что не создадут помех движению».

(Правила дорожного движения).

Казалось бы, ничего сложного. И тем не менее Анатолий Кривошеев, будучи в состоянии алкогольного опьянения, не убедился в собственной безопасности перед тем, как перейти проезжую часть улицы Ш. Руставели.

Как ни пытался водитель автомобиля «ВАЗ-21011» № 70-51 ТНТ Рудольф Ан избежать наезда на пешехода, неожиданно для него перебегавшего дорогу, столкновения предотвратить не удалось. С раной в височной области и сотрясением головного мозга Кривошеев был доставлен в 16-ю городскую больницу.



Отлично выступила на спартакиаде школьников Узбекистана сборная Ташкента, занявшая первое место.

НА СНИМКАХ: вверху — команда ташкентских школьниц; слева — опорный прыжок выполняет Елена Глобина; справа — Андрей Нилов во время выполнения упражнения на коне.

Фото Л. Гусейнова.


● РЕКЛАМА ● РЕКЛАМА ● РЕКЛАМА ● РЕКЛАМА ● РЕКЛАМА ● РЕКЛА

ТЕАТР

14 МАЯ

ГОСУДАРСТВЕННЫЙ УЗБЕКСКИЙ АКАДЕМИЧЕСКИЙ ТЕАТР ДРАМЫ им. ХАМЗЫ — **Дочь Ганга.**

ГОСУДАРСТВЕННЫЙ РУССКИЙ АКАДЕМИЧЕСКИЙ ТЕАТР ДРАМЫ им. М. ГОРЬКОГО — **Моя жена — лгунья.**

КОНЦЕРТНЫЙ ЗАЛ им. Я. М. СВЕРДЛОВА — в 20.00 поет **Карел Готт** (Чехословакия).

КОНЦЕРТНЫЙ ЗАЛ «БАХОР» — в 19.00 **концерт** Государственного симфонического оркестра Узбекской ССР.

ЦИРК

14 МАЯ в 19.30

большие цирковые представления с участием фантастико-приключенческого аттракциона **«Человек-невидимка».**

КИНО

13 МАЯ

**ХУДОЖЕСТВЕННЫЕ ФИЛЬМЫ:**

«ОТРЯД ОСОБОГО НАЗНАЧЕНИЯ» — **Казахстан** (17, 18, 19, 20, 21.00). Автоответчик 35-24-92; **им. Хамзы** (по нечетным). Телефон 91-10-51.

«ЖЕНА УШЛА» — **им. Лисунова** (по нечетным). Телефон 94-34-02.

«С ЛЮБИМЫМИ НЕ РАССТАВАЙТЕСЬ» — **Дружба** (по четным). Телефон 66-15-75.

«МОЛОДАЯ ЖЕНА» — **Искра** (18, 19.45). Телефон 39-14-59.

«ОСОБО ОПАСНЫЕ» — **Мир** (по нечетным). Телефон 91-14-61.

ТОВАРЫ—НАРОДУ!

Вы снимаете «Зенитом Т

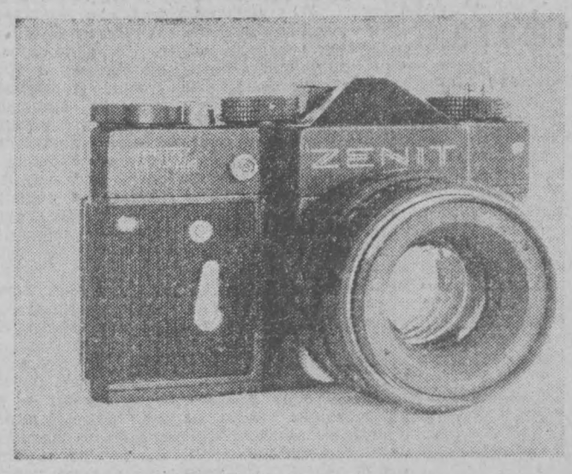


«ЗЕНИТ-ТТІ» снабжен полуавтоматическим экспоно ческим устройством, обеспечивающим установку прав экспозиции как при съемке со штатным объективом «І-ОС-44М», так и со сменными оптическими приспособле насадочными линзами, светофильтрами, удлинительным цами, сменными объективами.

**«ЗЕНИТ-ТТІ» — зеркальный малоформатный фотоап с широким диапазоном возможностей.** Он может быть зован для репродукционных работ для съемки мелких тов крупным планом и для микросъемок.

Наводка на резкость осуществляется двумя способам матовому стеклу (панорама) и микрорастру (конкретный мет, его детали).

Фотоаппарат имеет: зеркало постоянного визирования ектив, оснащенный механизмом «прыгающей» диафрагм

Цена — 319 руб.

**ЦЕНТРАЛЬНАЯ КОММЕРЧЕ**
**РЕКЛАМНАЯ ОРГАНИЗАЦИЯ «РАСС**
**ТЕЛЕПРЕССТОРГРЕКЛ.**

ДОРОГИЕ ДРУЗЬЯ!

В ЭТИ ДНИ РЕШАЕТСЯ ВОПРОС О ВЫБОРЕ ПРОФЕССИИ. ЭТО СЕРЬЕЗНЫЙ ВОПРОС, ПОТОМУ ЧТО ПРОФЕССИЮ НУЖНО ВЫБИРАТЬ РАЗ В ЖИЗНИ, ЧТОБЫ ТРУД БЫЛ ПО ДУШЕ, ЧТОБЫ РАБОТА ПРИНОСИЛА РАДОСТЬ.

**ШКОЛА-МАГАЗИН «ЁШЛИК»**

**ГЛАВНОГО УПРАВЛЕНИЯ ТОРГОВЛИ ТАШГОРИСПОЛКОМА**

**ПРОВОДИТ ОЧЕРЕДНОЙ ПРИЕМ**

НА 6-МЕСЯЧНЫЕ КУРСЫ
**ПРОДАВЦОВ ПРОДТОВАРОВ.**

Принимаются без экзаменов девушки в возрасте от 16 до 25 лет с 8- или 10-классным образованием, имеющие постоянную прописку в г. Ташкенте.

ОДНОВРЕМЕННО ПРОВОДИТСЯ
**ПРИЕМ НА ОДНОМЕСЯЧНЫЕ КУРСЫ**
**ПО ПОДГОТОВКЕ КАССИРОВ без ограничения возраста.**

Учащимся выплачивается стипендия в размере от 50 до 64 руб. в месяц, и время обучения засчитывается в трудовой стаж. Учащиеся могут учиться в вечерней школе или торговом техникуме. Окончившие школу-магазин направляются на работу в крупные магазины, и им предоставляется возможность на льготных условиях поступить на вечернее отделение техникума советской торговли.

Обращаться: г. Ташкент, ул. Кафанова, 65 (трамваи: 2, 1, 5, 8, 9, 10, 12, 24, 28; автобусы: 2, 3, 22, 39, 55, 80, остановка «Госпитальный рынок»). Справки по телефону 33-75-48.

**Школа-магазин «Ешлик».**
**Телепрессагентство «Узторгреклама».**

**Государственный комитет Узбекской ССР по профтехобразованию**

АВИАРЕМОНТНОЕ ТЕХНИЧЕСКОЕ УЧИЛИЩЕ № 121

**ПРИ ЗАВОДЕ № 243 ГРАЖДАНСКОЙ АВИАЦИИ**

**ОБЪЯВЛЯЕТ ПРИЕМ**

ЮНОШЕЙ И ДЕВУШЕК
на 1980-81 учебный год

для подготовки высококвалифицированных специалистов (с 8-классным образованием — с двухгодичным сроком обучения, с 10-классным образованием — с одногодичным сроком обучения)

ПО ПРОФЕССИЯМ:

**сборщик-клепальщик летательных аппаратов, слесарь-ремонтник летательных аппаратов, слесарь по ремонту агрегатов самолетов, электромонтажник по оборудованию летательных аппаратов, слесарь механосборочных работ, токарь, газоэлектросварщик.**

**Начало занятий — 1 сентября 1980 года.**

В училище принимаются юноши и девушки в возрасте 15 лет и старше с 8-, 9-, 10-классным образованием, проживающие в г. Ташкенте, и иногородние. Окончившие училище будут работать на авиаремонтном заводе № 243 ГА и в подразделениях Узбекского управления гражданской авиации и на других предприятиях города.

Рабочим завода предоставляются льготные билеты на пролет в самолетах в период отпуска и другие льготы для работников гражданской авиации.

Во время учебы учащиеся с двухгодичным сроком обучения находятся на полном государственном обеспечении.

С одногодичным — получают стипендию в размере от 68 до 80 рублей. Иногородние обеспечиваются общежитием.

Окончившие училище на «отлично» направляются в институты, техникумы.

Желающие поступить в училище представляют документы: заявление на имя директора; свидетельства: об образовании, о рождении или паспорт; справки: с места жительства, о состоянии здоровья, с места работы родителей; 6 фотокарточек (3×4), характеристику с места учебы.

Прием документов ежедневно, кроме воскресенья.

Наш адрес: г. Ташкент, авиагородок ГА (автобусы: 25, 66, 61, 39, остановка «Авиагородок»; трамваи: 2, 10, остановка «Транспортный институт»). Телефоны: 99-96-46, 99-97-10, 99-96-03.

АВТОТРАНСПОРТ ПРЕДПРИЯТИЕ
**ПРОИЗВОДСТВЕНН УПРАВЛЕНИЯ ТРАНСА ГЛАВТАШКЕНТСТР**

ПРОВОДИТ ПР НА КУРСЫ

**по подготовке води 3-го класса** с обучением тегории «С».

Срок обучения — 5цев без отрыва от произва.

Выплачивается стип — 45 руб. в месяц.

На курсы приним лица, отслужившие в Советской Армии. Послучания курсов необходимработать 2 года.

Одинокие обеспеются общежитием, имеетский комбинат.

Обращаться по ад г. Бектемир Ташкентсбласти, ул. Лихачева, 2.

**ВНОВЬ ОРГАНИЗОВАНН ГЕНПОДРЯДНС СТРОИТЕЛЬНС УПРАВЛЕНИЮ**

**ТРЕСТА «ЖИЛСТР ГЛАВТАШКЕНТСТ**

ТРЕБУЮТС

**секретарь-машинисэлектросварщики, мо ники, плотники, бетонщики.**

Одиноким предосется общежитие, семейнымвартиры в порядке очереи.

Обращаться: г. Таш ул. Пролетарская, 4, пс 3, комната 5 — цеьный пункт по трудоустройс


Руководство и общечые организации Ташного гидрометеорологическо ехникума скорбят по оду кончины старейшего ника техникума, участн Великой Отечественной ны, подполковника запаса
**КОПЕНКИНА**
**Владимира Филиппо**
и выражают искреннеезнование семье и блипокойного.

Коллектив ГСПТУ-182 бит по поводу смерти ера производственного обу
**ГУЛЯМОВА**
**Мухамеджана Имамджча**
и выражает соболеие семье покойного.

Коллектив опытно-эксментального завода сакрудования глубоко скор по поводу смерти бывшотрудника завода
**ШАГИЕВА**
**Рифката Абдуллаев**
и выражает искреннеболезнование родным изким покойного.

Коллектив Ташкентскорегатного завода скорбитповоду смерти бывшего гора завода
**ОТТЫГАШЕВА**
**Павла Петровича**
и выражает соболезие родным и близким пого.

## ТЕЛЕВИДЕНИЕ

**ВТОРНИК — 13 МАЯ**

**Программа Центрального телевидения «Восток»**

18.25 «Народное творчество». Телевизионное обозрение. 19.15 «Сегодня в мире». 19.30 «Человек и закон». 20.00 Премьера телевизионного многосерийного художественного фильма «Атланты и кариатиды». 2-я серия. 21.30 «Время». Информационная программа. 22.00 Заключительный концерт фестиваля искусств «Московские звезды». Трансляция из Кремлевского Дворца съездов. В перерыве — информационный выпуск «Сегодня в мире».

**Программы Узбекского телевидения**

I

18.15 Программа передач. 18.20 «Речные пираты». Мультфильм для детей. 18.30 «До-ре-ми-фа-соль». Музыкально-образовательная передача для школьников. 19.00 Почта «Голубого экрана». 19.30 «Ахборот». Информационная программа (рус.). 19.45 «Идем искать медведей». Телефильм. 20.00 «Верный сын партии». К 80-летию со дня рождения Усмана Юсупова. 20.30 «Ахборот». Информационная программа. 20.50 Поют заслуженная артистка УзССР У. Керменчекли и Р. Меметов. 21.30 Москва. «Время». Информационная программа. 22.00 «Животноводство — ударный фронт». 22.15 «Когда деревья были большими». Художественный фильм. 23.45 Программа передач.

II

20.00 Программа передач. 20.05 Новости. 20.25 «Кем быть?». Об учебно-производственном комбинате Фрунзенского района г. Ташкента (рус.). 20.55 Для абитуриентов. Физика. 21.55 «Основы эстетики. Развитие эстетической культуры в период строительства коммунизма». 22.35 «Медея». Телеспектакль. Часть 1-я (рус.).

**СРЕДА — 14 МАЯ**

**Программа Центрального телевидения «Восток»**

9.00 «Время». Информационная программа. 9.40 Утренняя гимнастика. 10.05 «Атланты и кариатиды». Телевизионный многосерийный художественный фильм. 2-я серия. 11.30 «Клуб кинопутешествий». Ведущий — Ю. А. Сенкевич. 12.30 Р. Шуман «Карнавал». Исполняет лауреат Международного конкурса П. Егоров (фортепьяно). Передача из Ленинграда. По окончании (13.00) — новости. 15.00 Новости. 15.20 «Человек на земле». Кинопрограмма: «Четыре портрета» («Киргизфильм»), «Енисейский нектар» (Красноярск). 16.20 «Горизонт». Передача из Ленинграда. 17.20 «Русская речь». 17.50 «Семь миниатюр Востока». Фильм-концерт (Ташкент).

18.15 «Отзовитесь, горнисты!». 18.45 «Жизнь науки». 19.15 «Сегодня в мире». 19.30 Поет заслуженный артист РСФСР А. Ворошило. 19.45 «Знаменосцы трудовой славы». 20.00 Премьера телевизионного многосерийного художественного фильма «Атланты и кариатиды». 3-я серия. 21.30 «Время». Информационная программа. 22.05 К 25-летию Варшавского Договора. Премьера документального фильма «Солдаты мира, солдаты свободы» (ЦСДФ). 22.55 «Сегодня в мире». 23.10 В. Моцарт. Концерт № 26 для фортепьяно с оркестром.

**Программы Узбекского телевидения**

I

11.25 Программа передач. 11.30 «Развитие химической промышленности в Узбекистане». Учебная передача по химии. 12.00 «Голос сердца». Телефильм. 12.30 «Развитие химической промышленности в Узбекистане». Учебная передача по химии (рус.). 13.00 «Поклонникам поэзии».

18.15 Программа передач. 18.20 Для школьников. «По ленинским местам». 18.40 «Лекционную пропаганду — на уровень современных задач». 19.10 «Стройкам легкой промышленности — внимание и заботу». Андижанский хлопчатобумажный комбинат (рус.). 19.30 «Ахборот». Информационная программа (рус.). 19.45 «Навстречу VI Ташкентскому международному кинофестивалю стран Азии, Африки и Латинской Америки». Кинопередача (рус.). 20.30 «Ахборот». Информационная программа. 20.50 «Премьера в оперном». К. Молчанов. «Оптимистическая трагедия». 21.30 Москва. «Время». Информационная программа. 22.05 «Кокон — наше богатство». 22.20 На экране — кинокомедия. «Иные нынче времена». 23.35 Программа передач.

II

20.00 Программа передач. 20.05 Новости. 20.25 Литература. «Страницы современной советской поэзии». А. Арипов. 20.55 Реклама. 21.10 Для студентов-заочников. Физика. 22.10 «Медея». Телеспектакль. Часть 2-я (рус.).


4 стр. Вечерний ТАШКЕНТ
13 мая 1980 г.

НАШ АДРЕС: 700000, ТАШКЕНТ-П, УЛИЦА ЛЕНИНА, 41. Телефоны отделов: секретариата — 335-702; партийной жизни — 325-537; промышленности — 330-874; строительства — 325-885; городского хозяйства — 325-68 ветского строительства и права — 325-415; науки, школ. и вузов — 325-765; литературы и искусства — 325-680; информации — 332-895; спорта и военно-патриотического воспитания — 325-532; писем трудящихся — 332-9 нем объявлений — 338-142. Диспетчер Издательства — 327-894, дежурные телефонной станции Издательства 339-050.

Р. 06237. Ордена Трудового Красного Знамени типография Издательства ЦК Компартии Узбекистана, г. Ташкент. Индекс 64513. Б-2049.