Пролетарии всех стран, соединяйтесь!

Вечерний Ташкент

№ 139 (4238)
СУББОТА,
21 ИЮНЯ 1980 г.
Издается с 1 июля 1956 г.
Цена 2 коп.

ОРГАН ТАШКЕНТСКОГО ГОРКОМА КП УЗБЕКИСТАНА И ТАШГОРСОВЕТА

В исполкоме Ташгорсовета

ПУСТЬ ХОРОШЕЮТ ПАРКИ

Парки культуры и отдыха нашей солнечной столицы привлекают своей тенистой зеленью, прохладой и красотой. В жаркие дни лета в 15 зеленых зонах любят отдохнуть тысячи горожан и гостей города. Однако не во всех парках еще созданы должные условия для культурного отдыха. Об этом шел деловой, принципиальный разговор на заседании городского штаба по санитарному благоустройству, которое проходило под председательством заместителя председателя исполкома Ташгорсовета Х. Я. Якубджановой.

Заслуженной критике подверглось состояние дел в парках «Рохат», «Бахт», им. Ленинского комсомола, «ВДНХ», им. В. Котика. Уборка на пляжах здесь производится некачественно. В парке «Рохат» нет достаточного количества питьевых фонтанчиков, в парке «Бахт» не отремонтированы крыши теневых навесов и входные ворота. Территория парка им. В. Котика убирается плохо, мало здесь удобных для отдыха скамеек, аттракцион «Ромашка» бездействует уже длительное время из-за технических неисправностей.

Городской штаб предложил руководителям всех названных парков принять незамедлительные меры по наведению чистоты и в кратчайший срок устранить указанные недостатки. Только благоустроенные, ухоженные парки смогут стать поистине любимым местом отдыха и культурного проведения досуга многих горожан.

БЕСЕДЫ В ТРУДОВЫХ КОЛЛЕКТИВАХ

Коллективный выход ректоров на завод электронной техники имени В. И. Ленина провела Ленинская районная организация общества «Знание». Гостями трудовых коллективов цехов и отделов предприятия стали преподаватель ТВПШ Н. С. Злобин, кандидат юридических наук, преподаватель ТашПИ Д. И. Берштейн, работники городской прокуратуры Г. Х. Умарова, Л. М. Маркова и другие члены общества. В своих лекциях они рассказали о ленинских принципах внешней политики партии, о советском образе жизни, остановились на вопросах укрепления трудовой дисциплины, превращения Ташкента в город коммунистического труда, высокой культуры и образцового общественного порядка.

План 1980 года — к 7 ноября

● *По почину москвичей*

Нравственная норма — трудиться ударно

Доброй славой пользуется на обувной фабрике № 2 специализированный цех по выпуску заготовок. Здесь внедрен прогрессивный метод — сборки деталей в блоки. Раскроенные детали сшиваются, и с потоков сходит один из основных элементов обуви — верх.

Все изделия, изготовляемые на участке (а выпускается здесь 18 моделей заготовок мужской, женской и детской обуви, причем половина из них — со Знаком качества), выполняются добротно, качественно, со вкусом. Недаром коллектив этого заготовочного цеха вот уже более десяти лет носит почетное звание коммунистического труда.

Тон в соревновании задают передовые, высококвалифициро в а нные работницы, опытные наставники молодежи, ветераны труда.

На рабочем календаре депутата Ташгорсовета мотористки Р. Чумбаевой — сентябрь 1985 года. Трудиться столь высокопроизводительно ей помогает высокое профессиональное мастерство.

Рядом с Р. Чумбаевой на соседнем потоке вот уже более четверти века трудится С. Ибрагимова. Она овладела сложной технологией, шьет добротные заготовки женской модельной обуви. Передовая работница добивается больших успехов в своем деле — лишь месяц отделяет ее от завершения задания двух пятилеток. И достигла этого Серафима Ивановна за счет уплотнения рабочего времени, быстроты движения, овладения смежными операциями, применения передовых методов труда.

Хорошим специалистом и наставником в цехе является Т. Рискулова, которая работает на машине по загибке краев деталей. Ее операция сложная и универсальная, так как требует большой точности, аккуратности.

Все три работницы трудятся по отраслевым нормативам, которые значительно выше норм выработки, установленных в цехе. Последовав почину москвичей — встретить ударным трудом 63-ю годовщину Великого Октября, они обязались к 7 ноября выполнить не менее 1,5 годовых заданий завершающего года пятилетки.

А. САВЕЛЬЕВ.

Опираясь на механизацию

Коллектив нашего участка первым на предприятии поддержал почин москвичей и принял социалистическое обязательство — выполнить годовое задание к 63-й годовщине Великого Октября. Чтобы достичь столь высокого рубежа, нужно четко рассчитать резервы производства. Они у нас есть, и немалые. Каждый месяц выпускаем сверхплановую продукцию и за 5,5 месяца выработали ее на 21,8 тысячи рублей. Сегодня рапортовали о досрочном выполнении полугодовой программы.

Успеха добиваемся в основном за счет механизации ручных процессов. Так, недавно нашими рационализаторами были сделаны приспособления, которые заметно подняли производительность труда. Механизированы и другие работы.

На участке разгорается социалистическое соревнование за достойную встречу 63-й годовщины Великого Октября. Тон задают передовики производства, работающие в счет 1982 года — перепильщик фурнитуры М. Талипджанов, швеи Ш. Шакирова, Т. Кадырова и другие.

В. УСМАНОБЕКОВА,
мастер участка дорожного цеха кожгалантерейной фабрики.

ДОСРОЧНО

сегодня

на столичном авиапредприятии коллектив транспортного подразделения, обслуживающего самолеты «ИЛ-62», рапортовал о досрочном выполнении годового плана и социалистического обязательства на 1980 год по экономии горюче-смазочных материалов. За пять месяцев их сбережено более четырех тысяч тонн. Особенно рачительно к расходованию материальных ресурсов здесь относятся экипажи, возглавляемые командирами В. Кондратьевым, Е. Хлыновым, А. Захаровым, А. Пуховцом, В. Лещенко, В. Перовым.

Усилия авиаторов подразделения направлены на то, чтобы к 63 годовщине Великого Октября выполнить годовой план и социалистические обязательства по всем технико-экономическим показателям, достойно встретить XXVI съезд КПСС.

А. НАСЕНКО,
бортрадист корабля «ИЛ-62».

Сессии райсоветов

Состоялась сессия Акмал - Икрамовского районного Совета народных депутатов. Обсужден ход выполнения решений IX сессии I созыва «О задачах исполкома райсовета, его отделов и управлений, вытекающих из постановления ЦК КПСС «О дальнейшем улучшении идеологической, политико - воспитательной работы». С докладом выступил зам. председателя Акмал - Икрамовского райисполкома Э. С. Саидкабаров.

На сессии заслушаны также сообщения депутатов райсовета — директора школы № 107 Ю. М. Саркисянц и электромонтера С. Г. Безгина о выполнении ими депутатских обязанностей, поручений Совета и его органов.

* * *

На сессии Сабир-Рахимовского райсовета народных депутатов заслушан отчет председателя районного комитета народного контроля С. Р. Туляева о работе комитета за 1979 год.

О плане мероприятий исполкома по выполнению наказов избирателей доложил зам. председателя райисполкома В. Г. Вялков. С информацией о ходе выполнения решений, критических замечаний и предложений, высказанных депутатами на II сессии райсовета VI созыва, выступил председатель постоянной комиссии, директор института «Гипрогаз» А. Артыкходжаев.

С сообщениями о выполнении депутатских обязанностей, поручений Совета и его органов выступили депутаты: живописец фарфорового завода Н. Е. Никитина и рабочая таяремонтного завода З. А. Муминова.

По обсужденным вопросам на сессиях приняты соответствующие решения.

Пульс ударной стройки

Растут подземные дворцы

Репортаж

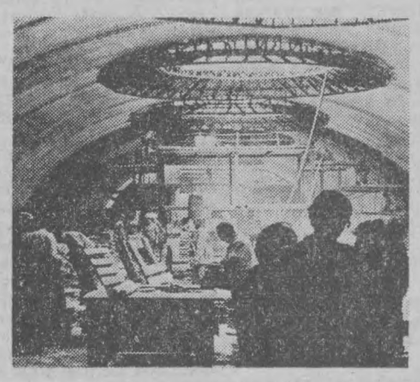

— 130 рабочих нашего генподрядного управления сейчас трудятся на этой станции, — говорит начальник СМУ-3 «Ташметрострой» Алексей Богуславский.

Под сводом станции «Хамида Алимджана» установлена передвижная опалубка. На ней несколько человек. Это — штукатуры из бригад Стеллы Даниловой и Азиза Якубова. Внизу, на платформе, аккуратно уложены мраморные плиты. Работают распиловочные машины, разрезая на ровные квадраты и прямоугольники материал...

Кибик - кардонский мрамор с красивейшим неповторимым узором уже покрывает путевые стены станции. Черный зарбднаский — идет на вестибюль и сходы. Подземный дворец «наряжается».

— 3,2 тысячи квадратных метра различного мрамора идет на облицовку станции «Хамида Алимджана», — рассказывает бригадир мраморщиков из специального строительного поезда № 911 «Главтоннельметро с т роя» Шахмурад Мурадов. — С огромным объемом работ коллективы наших бригад справляются успешно. Например, на этой станции осталось облицевать около 600 метров.

Кипит работа и во втором вестибюле станции, заканчивается его отделка. Бригада монтажников Хасана Арифджанова устанавливает элементы художественно - архитектурного оформления. Зеленоватые мозаичные пояса из цементобетона крепятся через ровные промежутки к своду, спускаются вниз. А на платформе идет подготовка к установке декоративных торшеров освещения. Светильники из мрамора и бронзы создадут неповторимое впечатление.

Готовится к пуску станция «Хамида Алимджана». Готовятся и остальные подземные дворцы. Скоро у метро — новоселье.

В. ЭНКЕР.

НА СНИМКАХ: отделку вестибюля станции «Хамида Алимджана» ведут бригадир мраморщиков Ш. Мурадов и М. Оголь; на станции «М. Горького»; распиловку мрамора ведет рабочий К. Янборисов.

Фото **автора.**





КОНВЕЙЕР В СТРОЮ

В полтора раза возросла производительность сборщиков Ташкентского агрегатного завода. Здесь вступил в действие конвейер для изготовления конических шестерен.

(УзТАГ).

ВЫХОДНЫЕ ДНИ — ФИЗКУЛЬТУРЕ И СПОРТУ

Нормативы сдают текстильщики

В выходные дни спортивные площадки, беговые дорожки, бассейн стадиона «Текстильщик» будут отданы в распоряжение коллективов физкультуры цехов и фабрик текстильного комбината. Здесь будет организована массовая сдача текстильщиками нормативов комплекса «Готов к труду и обороне СССР».

— В этом году, — говорит член правления спортклуба «Текстильщик» Р. Мильких, — сотни текстильщиков стали значкистами комплекса ГТО, подружились со спортом. Этому во многом помогают массовые соревнования, проводимые у нас регулярно. Такие, к примеру, как спартакиады общежитий, соревнования в цехах и фабриках. Все они проводятся под девизом «Олимпийский год — не только для олимпийцев!».

Большой популярностью пользуется группа здоровья при спортклубе «Текстильщик». Дважды в день под руководством опытных тренеров и медиков проводятся ее занятия.

НА СНИМКЕ: идут занятия группы здоровья.

Фото **А. Сидякина.**

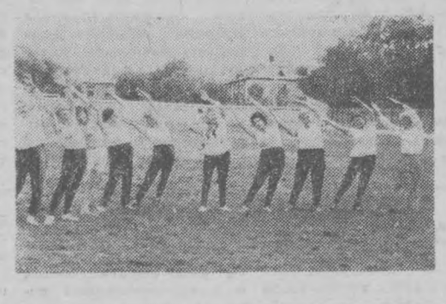

Идет семейная спартакиада

Хорошей традицией в коллективе физкультуры опытного ремонтно - механического завода технологических установок стало проведение в июне традиционной «семейной» спартакиады. В состязаниях принимают участие не только заводчане, но и их жены, члены семей. Они состязаются в беге, плавании, стрельбе из малокалиберной винтовки, в кроссе. Уже проведены два вида программы — бег и стрельба. После них лидирует семья столяра И. Коротеева. Сам Иван Андреевич в юности увлекался волейболом и легкой атлетикой, имеет разряды по этим видам спорта. Недавно он успешно сдал все нормативы комплекса ГТО, стал его значкистом. Супруга его Анна Георгиевна, технолог этого же предприятия, регулярно делает утреннюю гимнастику, любит туристские походы. По стопам родителей пошел и их сын Володя. В свои 12 лет он уже носит значок третьего разряда по гимнастике.

сегодня

на глади Чарвакского водохранилища, куда организован массовый выезд заводчан, начнется третий этап спартакиады — по плаванию.

НОВОСТИ КУЛЬТУРНОЙ ЖИЗНИ

С ПРЕМЬЕРОЙ, «ПРЕМЬЕРА»!

Республиканская студия эстрадного искусства — один из самых молодых учебных коллективов Узбекистана. Создание студии стало заметным событием в культурной жизни республики, в важном деле воспитания молодых творческих кадров.

И вот сегодня — премьера первой программы, подготовленной учащимися. Ее название — «Премьера» — не случайно: с творчеством большинства исполнителей широкий зритель познакомится впервые.

В концерте принимают участие вокально - инструментальные ансамбли «Тантана», «Силуэт» и «Студия», а также представители различных жанров эстрадно-циркового искусства.

«Премьера» — это экзамен не только для молодых исполнителей, но и для их педагогов — лауреата премии Ленинского комсомола Ташкентской области Э. Каландарова, заслуженного артиста Узбекской ССР М. Садуллаева, Ю. Живаева, Ф. Хикматова и других.

ЗВУЧАТ ПРОИЗВЕДЕНИЯ МОЛОДЫХ

Недавно в концертном зале «Бахор» собрались композиторы, искусствоведы, любители музыки. Здесь состоялось прослушивание новых симфонических произведений молодых композиторов Г. Толстого, Г. Хикматова, Н. Гиясова. Эти музыкальные произведения прозвучали в исполнении Государственного симфонического оркестра под руководством народного артиста Узбекской ССР Захида Хакназарова.

Прослушивание произведений молодых композиторов, организованное по инициативе Союза композиторов республики, уже стало традицией и собрало большую аудиторию слушателей.

УНИВЕРСИТЕТ ЗДОРОВЬЯ

Десятый год действует при поликлинике № 31 Кировского района университет здоровья. За эти годы его окончили свыше четырехсот слушателей — люди разных профессий. Сейчас все они — санактивисты, владеющие навыками оказания первой доврачебной помощи.

В настоящее время еще сто жителей, обслуживаемых поликлиникой, кварталов Ц-4, Ц-5, Ц-6 являются слушателями университета. На занятиях они познакомились с лекциями на темы: «Гипертония и ее лечение», «Здоровые зубы — залог здоровья», «Чистота и спорт — залог здоровья», «Ревматизм и его осложнения» и другими. Перед слушателями выступают опытные врачи: такие, как заместитель главврача поликлиники Т. А. Кровопинская, врачи С. В. Ципкина, М. Б. Левитанус и другие.

С. СУЛТАНОВ.

По страницам утренних газет

▲ Советская делегация во главе с членом Политбюро ЦК КПСС, Председателем Совета Министров СССР А. Н. Косыгиным отбыла сегодня в Москву. Она принимала участие в XXXIV заседании сессии Совета Экономической Взаимопомощи.

▲ Началась 11-я неделя орбитального полета Леонида Попова и Валерия Рюмина на борту научной станции «Салют-6».

Сегодня космонавты завершают очередной четырехдневный цикл комплексных исследований земной поверхности.

Международный курьер

БУДАПЕШТ. В Венгрии завершился традиционный месячник мира и дружбы. Сотни тысяч трудящихся ВНР, людей всех возрастов и профессий приняли участие в мероприятиях, объединенных общей целью — борьбой за мирное будущее планеты.

ПАРИЖ. Всеобщая конфедерация труда внесла существенную поправку к объявленным на днях официальным данным по безработице. Во Франции действительное число безработных на конец мая, сообщает ВКТ, составляло около 1,8 млн. человек, а не 1,4 млн., как было объявлено официально. В наиболее трудном положении находятся молодежь и пожилые люди, среди которых больше всего безработных.

АММАН. Мощная демонстрация состоялась в городе Бейт-Лахм (Виф леем), расположенном на оккупированном Израилем Западном берегу реки Иордан. Несколько сот ее участников прошли по улицам города, протестуя против нового преступления, совершенного израильскими оккупантами. На одной из улиц израильский полицейский тяжело ранил выстрелом из автомата палестинскую девушку.

БЕСЕДЫ В ТРУДОВЫХ КОЛЛЕКТИВАХ

Коллективный выход ректоров на завод электронной техники имени В. И. Ленина провела Ленинская районная организация общества «Знание». Гостями трудовых коллективов цехов и отделов предприятия стали преподаватель ТВПШ Н. С. Злобин, кандидат юридических наук, преподаватель ТашПИ Д. И. Берштейн, работники городской прокуратуры Г. Х. Умарова, Л. М. Маркова и другие члены общества. В своих лекциях они рассказали о ленинских принципах внешней политики партии, о советском образе жизни, остановились на вопросах укрепления трудовой дисциплины, превращения Ташкента в город коммунистического труда, высокой культуры и образцового общественного порядка.

Ташкент воскресный

Вдали от шума городского

В манящую тень рощ, поближе к воде отправятся завтра тысячи ташкентцев. Так, 60 преподавателей Ташкентского института инженеров железнодорожного транспорта проведут свой воскресный отдых на Кумкурганском водохранилище, 60 работников ташкентского завода «Геологоразведка» — на Ташкентском море.

Хумсан и Акташ — таково место отдыха преподавателей и учащихся технического училища № 124 и других.

Значительно расширяют свои познания о родном крае и те, кто на свои дни отдыха отправился в путешествие по республике. Так, работники Хамзинского РК профсоюза работников просвещения, отдыхающие по путевкам Ташкентского бюро путешествий и экскурсий в Фергане, побывают на экскурсии в Хамзабаде, работники швейного объединения имени 50 лет Октября познакомятся с городом Фрунзе, посетят музей имени М. Ф. Фрунзе.

И труд, и отдых

Сейчас у учащихся профтехобразования идет производственная практика. Одни проходят ее на предприятиях машиностроения, другие — в сфере бытового обслуживания. А вот ребята из ГСПТУ-63, 84, 22 и других в эти дни свой опыт будущих строителей применяют на подготовке к летнему оздоровительному сезону лагеря учащихся профтехобразования, расположившегося в Бостанлыке. Штукатуры и маляры, плотники и столяры завтра с утра займутся ремонтом жилищно-бытовых помещений, строительством столовой, благоустройством территории, а затем отдохнут в тени ореховой рощи, на берегу быстрой горной реки, проведут спортивные игры на свежем воздухе.

Веселый поезд отправится в путь

«Разве обязательно выезжать за город, чтобы хорошо отдохнуть?!» — воскликнут иные ташкентцы и, захватив пляжные костюмы, отправятся в прохладную тень парков культуры и отдыха «Победа», им. Ленинского комсомола. Здесь и искупаться, и позагорать можно, и предоставить детям возможность прокатиться по детской железной дороге, на лодках, полакомиться мороженым. Многие местом своего отдыха выберут «Бахт» и «Рохат». А вечером отправятся в парк имени Тельмана. Здесь открылся новый детский аттракцион «Веселые поезда», и родителям интересно познакомить с ним детей. В этот же день в парке состоится вечер, посвященный 70-летию со дня рождения А. Твардовского. Перед гостями парка выступят артисты ТЮЗа с чтением отрывков из поэмы «Василий Теркин», работники библиотеки имени Толстого — с рассказом о жизненном пути Твардовского.



«Вы едете в воскресенье в «Солнечный?» — эту фразу вчера можно было услышать от многих строителей треста № 153 Главташкентстроя. Посмотреть, как отдыхает в предгорьях Чимгана детвора, самим отдохнуть, решили многие из них.

А дети, хоть и ждут своих мам и пап, но явно не скучают. Да и когда? У них — то линейка, то спортивные соревнования, экскурсия в горы, то занятия в кружках! Скучать некогда!

Фото **Н. Козинского.**

С концертами — в пионерские лагеря

У ташкентских мальчишек и девчонок веселые каникулы. Одни проводят их в загородных лагерях, другие — в городских. Вечера сказок здесь сменяют соревнования, занятия в кружках, увлекательные походы по родному краю, экскурсии. Большим праздником для ребят становятся выступления перед ними участников художественной самодеятельности дворцов культуры и домов пионеров. Завтра с концертами к старшеклассникам Хамзинского района, отдыхающим в лагерях труда и отдыха Калининского района, приедут вокально-инструментальный ансамбль Дома пионеров и школьников Хамзинского района, а также ансамбли рубабистов и дойристов.

Интересную программу подготовил для ребят, отдыхающих в городских пионерских лагерях Кировского района, кукольный театр школы № 70.

РАБОЧЕЕ ВРЕМЯ—РАБОТЕ

Трудовая дисциплина — предмет пристального внимания партийных, советских, профсоюзных, комсомольских организаций, трудовых коллективов. На необходимость крепить трудовую и исполнительскую дисциплину указывалось в решениях XXV съезда партии, речи товарища Л. И. Брежнева на ноябрьском (1979 г.) Пленуме ЦК КПСС. Определяя главные направления работы на завершающий этап пятилетки, Леонид Ильич подчеркивал, что среди них важнейшее место занимает «борьба с нарушениями трудовой дисциплины, разгильдяйством и расхлябанностью».

Сотни трудовых коллективов Ташкента мобилизуют резервы производства, готовя ударный финиш пятилетке, достойную встречу XXVI съезду КПСС. При этом одним из основных резервов, не требующих дополнительных затрат, они по праву считают укрепление дисциплины труда.

Однако еще далеко не везде используются имеющиеся возможности укрепления дисциплины, повышения ответственности кадров за ее соблюдение. Наши корреспонденты побывали на ряде предприятий и организаций. Сегодня мы рассказываем о результатах редакционного рейда.

Решать вопросы в комплексе

6.50 утра. На кольцо остановки «Рабочий городок» один за другим подходят трамваи №№ 10, 23, троллейбусы №№ 7, 10, автобусы №№ 39, 48... Труженики трикотажного объединения «Малика» торопливо проходят через проходную, направляются в цехи.

Спешат занять свои рабочие места знатные швеи-мотористки Ираида Суздальцева и Лидия Феоктистова, которые давно уже трудятся по календарю одиннадцатой пятилетки. Двадцатый год проходит через эту проходную в свой вязально - сновальный цех Рашида Фахрутдинова. Сейчас она работает на новом участке — «катонном».

Не в свою смену пришла в красильный цех опытный контролер победитель Всесоюзного социалистического соревнования 1979 года Мария Мазурова: «А как иначе? Сменщица заболела. Тут уж не считаешься...».

Но вот стрелка на часах показала 7.07, и вахтер Л. Файзуллаева прикрыла дверь:

— Пропуска, девочки, пропуска давайте, — и, встретив растерянный взгляд, добавила: — Опоздали ведь.

Пропуска отдавали в общем-то сразу, без препирательств: подумаешь, запишут. А может быть, и нет: табельщицы - контролера на месте не было. Кто зафиксирует опоздание?

В этот день на 7—15 минут опоздали более двадцати работниц, занятых в первую смену. В их числе — швеи-мотористки Р. Каримова, Н. Бегматова, М. Файзиева, красильщица М. Мусаева, сновальщица Н. Юлдашева, пом. мастера вязального цеха С. Ибрагимов и другие.

Отразилось ли это на производстве?

— Это смотря с какой стороны подойти, — хмуро заметила мастер вязального участка № 1 Зинаида Голощапова. — У нас, например, все пришли вовремя. Хорошо, конечно. Но сейчас впору людей по домам отпускать... Тринадцать станков стоят.

Почему? Участок не обеспечен сырьем — нитью для ткани артикулов №№ 62, 130, 460 и других. Вот и мечется мастер по участку:

— Альбина (Лазарева) обслуживает пока три станка (вместо привычных четырех)...

За три машины встала и В. Касымова.

А как началась смена на сновальном участке? Ведь отсюда поступает навой (так здесь называют катушки с нитками). И здесь треть станков простаивает. Причина иная: станки вполне исправны, сырье есть — накануне завезли. А вот людей не хватает: перевели на новый участок, где установлены машины фирмы «Катонн»...

Не без потерь времени прошла первая и вторая смены также на красильном и швейном производстве.

Нельзя сказать, что на головном предприятии «Малика» слабо занимаются вопросами укрепления трудовой и производственной дисциплины, организацией труда на участках — в свете требований известного постановления «О дальнейшем укреплении трудовой дисциплины и сокращении текучести кадров в народном хозяйстве». За последний год объем производства продукции на предприятии вырос на 600 тысяч рублей, и обеспечено это в основном за счет роста производительности труда. Сократилась и текучесть кадров, а также число прогулов и опозданий на работу. Все это, разумеется, не пришло само по себе, а явилось результатом большой организаторской и воспитательной работы в коллективе. Немало делается для подготовки рабочей смены, обучения новичков.

Однако вся эта работа нуждается в комплексном подходе.

Как известно, постановление партии и правительства о дальнейшем укреплении трудовой дисциплины было опубликовано в печати почти полгода тому назад, однако обсуждение этого документа в коллективах предприятия должным образом не было организовано.

19 мая с. г. приказом по объединению («во исполнение постановления коллегии Министерства легпрома УзССР и Президиума РК профсоюза о дальнейшем укреплении трудовой дисциплины»...) утверждены мероприятия по сокращению текучести кадров. Однако ни партком, ни профком не обсудили в цехах и службах назревшие вопросы дальнейшего укрепления трудовой дисциплины.

Сейчас в объединении идет месячник повышения эффективности использования рабочего времени. Составлены соответствующие мероприятия. Но подготовлены они наспех и, самое главное, — не доведены до каждого участка, до каждого производственника.

Ряд служб, в частности ОТЗ (и. о. начальника М. Поветьева), самоустранились от участия в подготовке очередной смены: фотографии рабочего дня здесь делаются от случая к случаю, дело это перепоручили цеховым нормировщикам. Вопросы организации труда должным образом не анализируются и, естественно, не оказывают существенного влияния на сокращение потерь времени на производстве.

Нет должного контроля за приходом и уходом работающих в начале и на стыке смен. Дело это отдано «на откуп» вахтерам и табельщикам. Как ни странно, особенно грешит опозданиями управленческий персонал.

В качестве одной из мер в постановлении ЦК КПСС, Президиума Верховного Совета СССР, Совета Министров СССР и ВЦСПС предлагается улучшить работу «товарищеских судов и советов профилактики правонарушений, активно привлекать к работе в них кадровых рабочих, ветеранов труда». И эта работа должным образом еще не организована.

Укрепление трудовой дисциплины, повышение ответственности за порученное дело неразрывно связаны с развитием социалистического соревнования. Успеха здесь можно добиться лишь при правильном сочетании материальных и моральных стимулов, при условии комплексного подхода к решению назревших вопросов.

М. САВЕЛЬЕВ.

Троллейбус сходит с маршрута...

Первый троллейбус из второго депо выходит на линию «20-й квартал Чиланзара — площадь Калинина» в 4.55 утра. Он открывает движение этого вида электрического транспорта по маршрутам: седьмому, шестому, второму, одиннадцатому, двенадцатому, тринадцатому, пятнадцатому, шестнадцатому, девятнадцатому. В депо составлен график рейсов, согласно которому интервалы в движении троллейбусов не должны превышать 4—6 минут. Но каждый горожанин знает: такая четкость в работе транспортников на сегодняшний день — явление редкостное. И вот почему.

Раннее утро 16 июня. В диспетчерской троллейбусного депо № 2 водители, отправляясь в рейс, отмечают свои путевые листы. Некоторые опаздывают. Так, например, Т. Вахабов отметился у нарядчицы А. Зориной не в 5.22, как предусмотрено графиком, а в 6.45, В. Хашимов не в 5.56, а в 7 утра, Р. Абжабаров не в 5.36, а в 7.15. Почти на полтора часа позже явился в диспетчерскую водитель Н. Роткин. Кстати, он частенько не успевает к «утренней поверке», несмотря на то, что живет по соседству с предприятием. А иногда может и вовсе не явиться на работу.

Опоздал водитель Н. Ибрагимов. Причем, накануне он сделал прогул. В объяснительной 26-летний транспортник «на полном серьезе» написал: «Праздновал день рождения жены».

Такую «объяснительную» в самый раз поместить в сатирическую стенгазету. Может, работник и задумался бы над тем, какая причина невыхода на работу считается уважительной. Но, к сожалению, такой эффективный метод борьбы с нарушениями трудовой дисциплины в депо не используется.

Водители на каждое опоздание, прогул с легким сердцем пишут объяснительные, потому что в коллективе должных мер к прогульщикам не принимается. Как говорится: «Грешат и каются, каются и грешат». И что характерно: некоторые оправдывают свои опоздания... неудовлетворительной работой городского транспорта.

Как говорится, сам играю, сам пою...

Водитель Х. Закиров отметился в диспетчерской в 5.13, а на линию выехал только в 7 утра. Пришлось чинить переднюю дверь троллейбуса. И это не единичный случай, когда технические неисправности в машинах обнаруживаются перед самой отправкой в рейс.

Каждый троллейбус в парке систематически проходит контрольно-ревизионный и текущий ремонты, контрольный осмотр. И все-таки поломки машин на линии — это настоящий бич производства. Так, 16 июня с линии до пяти часов вечера сошло раньше графика 15 машин.

По словам начальника депо Ю. Зубенко, для ремонта подвижного состава предприятие не имеет небходимых запасных узлов и деталей, в частности, гидронасосов, гидроусилителей, поршневых колец, гостовских установочных проводов для намотки якорей и катушек электромоторов, даже лампочек для освещения салонов троллейбуса. Заявки предприятия на запчасти служба материально - технического снабжения выполняет всего на 30 процентов.

К тому же в депо допускаются грубые нарушения технологии ремонта. В цехе-профилактории, где проводится контрольный осмотр троллейбусов, имеется книга протоколов заседаний цехового комитета. Полистаем ее страницы. 17 марта машина № 2067 прошла контрольный осмотр, но на выходе из парка у нее сгорело основание штанги: не была проверена электрическая часть. Первого июня в профилактории проверено 15 машин, но уже на другой день 5 из них имели технические неисправности.

В цехе-профилактории хромает трудовая дисциплина, особенно в бригаде, которой руководит мастер М. Зияев. Систематически нарушают трудовую дисциплину аккумуляторщик В. Тюленев, электрик Э. Абрашечкин, сварщик А. Лавров, слесари А. Кириллов, Н. Рогалев, Ю. Морозов.

Каждый случай нарушения трудовой и технологической дисциплины обсуждается в цехкоме. Но действенного результата это не дает. В одном из протоколов указана причина: бригадиры снисходительно относятся к лентяям и пьяницам.

За пять месяцев коллектив депо выполнил план перевозки пассажиров всего на 95,7 процента. В среднем каждая машина находилась в пути 10 часов при плане 11,5 часа в день. И это, несмотря на то, что в парке трудятся сотни отличных производственников, водителей, с которых можно брать пример.

...10 часов вечера. Диспетчерский пункт по улице Волгоградской. Диспетчер З. Шорбан докладывает центральному диспетчеру службы движения: на линии всего четыре «семерки» из второго депо и одна «девятка» из первого депо. По графику в это время их должно было быть соответственно шесть и три.

Троллейбусные маршруты в позднее вечернее время фактически оголены. Так, чтобы на конечной «Волгоградской» дождаться седьмой троллейбус, нужно простоять не менее получаса. «Девятый» дойдет до вокзала и вернется обратно не раньше как через час. Вот вам и график, который каждый день старательно составляют старшие диспетчеры депо!

В. ЛАПИНА.

«Украденные» часы и минуты

Современная стройка — это предприятие. Такое же, как фабрика или завод. Стройка дает свою продукцию — дома, школы, магазины. И поэтому на объекте те же законы, что и на любом предприятии. Правда, на стройке нет привычной проходной, и подчас трудно уследить, кто и когда вошел на объект и когда вышел.

Но ответственность на строителей ложится не меньшая, чем на заводских рабочих. Здесь так же дорожат рабочей минутой, четким соблюдением правил техники безопасности, сохранностью социалистической собственности, трудовой и технологической дисциплиной.

Каждый строительный коллектив по-своему неповторим. Есть «собственное лицо» и у бригады Ф. Кулумбегова из третьего монтажного управления ТашДСК-2 Главташкентстроя. Отличительные черты коллектива — настойчивость, трудолюбие, высокое профессиональное мастерство, опыт. Сейчас, например, бригада возводит на Домбрабаде, неподалеку от горбольницы № 16, девятиэтажный жилой панельный дом. Работает коллектив по-ударному. Достаточно сказать, что за 2 последних месяца рабочие смонтировали панели шести этажей здания. Рекорд.

— Да. Скорость высокая, — говорит прораб участка Виталий Сергеевич Шариков. — Но домостроители могли работать и производительнее. Слишком часто у нас «крадут» рабочее время. Посмотрите, понаблюдайте...

...Ждать пришлось недолго. Первая серьезная проблема — нарушение монтажно-транспортного графика — заявила о себе в самом начале трудового дня.

Пробираясь через загроможденную «лишними» (некомплектными) панелями стройплощадку, «натыкаюсь» на большую группу монтажников. Интересуюсь, в чем причина простоев.

— Да вот «загораем» поневоле, — грустно шутит бригадир Феликс Кулумбегов. — Все утро ждем горизонтальные панели и плиты перекрытия на шестой этаж, а вместо этих конструкций нам привезли вертикальные панели и лифты.

Путаница произошла по вине поставщиков из объединения «Промстройкомплект» Главташкентстроя. Украдено драгоценное рабочее время, нарушается технология производства монтажных работ. Ведь лифты надо было монтировать, когда дом перешагнул отметку первого этажа. Можно представить, насколько труднее придется работать монтажникам в стесненных условиях, да и на устройство лифтовых шахт будет затрачено гораздо больше времени, чем планировалось.

Не секрет, что одним из слагаемых рационального использования рабочего времени является эффективная работа машин и механизмов. Прямо противоположная ситуация сложилась на объекте.

Вот с сигаретами сидят в тени трое рабочих. В чем дело?

— Башенный кран у нас один на всех, — говорит монтажник А. Абдулкадыров. — Пока одну панель поднимут к правому крылу дома и укрепят для монтажа, все, кто на левом крыле, ждут, поглядывают на часы. Конечно, будь на стройке два башенных крана, простои сократились бы до минимума. Но, увы, до этого пока не додумались...

Стрелка часов сделала второй полный круг по циферблату, а раствора и бетона, заказанных еще к началу дня, так и не привезли. Уже давно звено Р. Гарифуллина завершило работу по подготовке опалубки для приема бетона. Наконец, в 11 часов утра две машины с бетоном и раствором прибыли на объект. Три часа рабочего времени потеряно без дела.

Минута, час, день, месяц... Из них складываются новые дома, школы и магазины. Беречь время, каждую минуту его отдавать делу — наша главная забота.

А. АХМАДИЕВ.

ПО РОДНОЙ СТРАНЕ

● **НИЖНИЙ ТАГИЛ** (Свердловская область). Комната психологической разгрузки открыта в цехе помола Нижнетагильского цементного завода. Уютно светится огонь в камине, приглушенно звучит музыка или демонстрируется фильм — в таких условиях отдыхают теперь рабочие цеха. Этот отдых помогает трудиться более производительно. Не случайно на счету коллектива цеха уже более четырех тысяч тонн сверхплановой продукции, а две его смены признаны лучшими в отрасли.

● **ДОНЕЦК.** Предупреждающие размывы склонов террасы и валы встали на пути эрозии почв в Донецкой области. Они помогут сохранить плодородные площади, использовать неудобья. В колхозе имени Кирова Ясиноватского района включили в оборот крутые склоны, что помогло на четверть увеличить производство кормов. Действующая в хозяйстве крупнейшая в области мелиоративно техническая система оградила от разрушения около двух тысяч гектаров земель. На урожай ныне работают даже ложбины балок. По рекомендациям ученых в области распахано более 80 тысяч гектаров склоновых земель. Это дает возможность дополнительно получать около четверти миллиона тонн зеленых кормов в год.

● **КАРАГАНДА.** Высокое давление горных пород выдерживает крепь очистного комплекса «КМ-130». Его серийный выпуск начат в объединении «Карагандагормаш». На шахту «Михайловская» отправлены последние узлы механизированного агрегата, монтаж которого начат в новом угольном забое. Успешно осуществляя программу пятилетки, коллектив объединения освоил производство одиннадцати новых типов машин и оборудования для угольной промышленности страны.

(ТАСС).



На 130—140 процентов выполняет сменные задания сортировщица ремонтно-подшипникового завода М. Махкамова и сдает продукцию только высокого качества.

Фото Х. Мирзакаримова.

НОВОСТИ ПЛАНЕТЫ

СООБЩАЮТ КОРРЕСПОНДЕНТЫ ТАСС и АПН

Автоматизация ручного труда

ПРАГА. Роботы и манипуляторы взяли на себя самые трудоемкие операции на автозаводе «Татра» в Копршивнице, на заводе тяжелого машиностроения в Мартине и других предприятиях Чехословакии.

В настоящее время в ЧССР завершается разработка целевой программы использования промышленных роботов в годы седьмой пятилетки (1981—1985 гг.).

В соответствии с программой на предприятиях республики в предстоящие пять лет будет работать около 3 тыс. роботов и автоматических манипуляторов с программным управлением. Они позволят сократить ручной труд, повысить сменность и эффективность производства.

Сооружаются водохранилища

БУХАРЕСТ. На карте Румынии в текущей пятилетке появилось 25 новых водохранилищ, созданных на внутренних реках республики.

Одновременно с освоением энергетического потенциала рек гидростроители уделяют большое внимание ирригации полей. Только в текущем году развернуто строительство водохранилищ объемом свыше 77 млн. кубических метров в районе гидротехнической системы Прахова—Тележан—Недал, у местечка Мехнеку. На горной реке Тележан воздвигается плотина будущего водохранилища, которое обеспечит водой крупный промышленный центр Плоешти и даст влагу близлежащим полям.

Благодаря гидротехническим работам в пойме реки Олт удалось защитить большие площади полей от наводков и начать культивацию 2.400 гектаров земель. Аналогичные работы осуществляются в настоящее время еще на восьми реках республики.

ВЗРЫВ ЦЕН

ЗАПАДНЫЙ БЕРЛИН. «Взрыв цен» — так печать Западного Берлина комментирует сообщение местного статистического управления, что в мае нынешнего года цены на предметы первой необходимости и плата за коммунальные услуги в городе были на 7,2 проц. выше, чем год назад.

Особенно поднялись цены на мясо, обувь, плата за топливо, газ, электричество. В этой связи уместно напомнить, что в январе нынешнего года цены на газ возросли на 18 проц. против соответствующего уровня прошлого года, а плата за электроэнергию с 1 мая 1980 года увеличена на 19 проц. Впереди — новая волна вздорожания: западноберлинский сенат на днях сообщил о повышении газовых тарифов с 1 октября еще на 11 проц.



ФОТОАТЛАС

● **Познань — крупный промышленный центр республики. В течение ближайшего десятилетия здесь запланировано соорудить жилые массивы на 120 тысяч жителей, большое число общественных объектов, новых промышленных предприятий.**

НА СНИМКЕ: новый жилой район города.

● **Нидерланды — страна, изре[illegible]ная многочисленными канал[illegible], расположена на северном побере[illegible] Западной Европы.**

НА СНИМКЕ: ветряные мельн[illegible] — одна из достопримечательно[illegible] страны. В настоящее время от п[illegible]него количества 10 тысяч оста[illegible] всего около 1.000.

Фото ЦАФ—ТАСС



Янки «открывают клапан»

В ТЕЧЕНИЕ многих десятилетий американские правящие круги выступали в странах Центральной Америки в неприглядной роли организаторов государственных переворотов и насильственного насаждения диктаторских режимов, вскармливали местную реакционную буржуазию.

И вот теперь, когда чаша народного терпения переполняется и народы стран Центральной Америки вынуждены прибегать как к крайней мере к вооруженной борьбе, чтобы навсегда покончить с репрессиями, голодом и нищетой, американский империализм пытается «открыть клапан» бурлящего котла народного гнева.

Так, например, было в Никарагуа, где американский империализм привел к власти и вскармливал почти в течение пятидесяти лет диктаторскую династию семьи Сомоса. Когда же правящие круги США увидели, что здесь их «карта бита», они предприняли попытку избавиться от Сомосы и хоть таким путем сохранить зловещую национальную гвардию. Но этот замысел провалился. Диктатор был свергнут народом. Разлетелась вдребезги и идея сохранения национальной гвардии. Американцы полагали, что потерпели крах лишь из-за того, что диктатор вовремя не отказался от власти.

Ныне, на этот раз уже в Сальвадоре, Соединенные Штаты стараются применять аналогичную тактику. Они отобрали власть у диктатора генерала Ромеро и вручили ее «революционной хунте», состоящей из двух военных и трех гражданских лиц. Военные, по образному выражению, «держали лестницу», а гражданские «находились на ней с кистью в руке»... Так что в любой момент последние, «выполняя чисто декоративные функции», могли оказаться вообще без опоры.

Продолжая свои политические махинации и стараясь предотвратить взрыв народного гнева, Вашингтон призвал разжиревшую сальвадорскую олигархию поступиться хоть чем-нибудь. Белый дом предложил правящей хунте национализировать банки и провести нечто подобное аграрной реформе.

Но не тут-то было. Реакция сальвадорской верхушки была резко отрицательной.

А 17 мая одно из военных подразделений, находившееся в подчинении полковника Густаво Адольфо Махано, считавшегося «наиболее прогрессивным» членом правящей хунты, задержало близ сальвадорской столицы группу лиц из числа местной олигархии и военных чинов в момент отработки последних деталей планировавшегося ими государственного переворота. При этом был арестован главный вдохновитель заговора Роберто д'Абюиссон.

Реакция буквально взбесилась. Фашистские группы окружили американское посольство в сальвадорской столице и скандировали: «Да здравствует Рейган! Долой коммуниста Картера!». Американские [illegible]ские пехотинцы, [illegible]ваясь от осаждавших [illegible]сольство гранатами [illegible] слезоточивым га[illegible], вывезли в бронеавто[illegible]биле под защиту [illegible]кого нунция амери[illegible]ского посла Робе[illegible]та Уайта.

Полковник Ма[illegible]о, конечно, и не собил[illegible]ся поставить правы в рамки законности и порядка. Вскоре освобо[illegible]ли и Роберто д'Абюссона. А затем вы[illegible]е военные чины про[illegible]ли так называемый «[illegible]бисцит» и назна[illegible]ли главнокомандующим [illegible]оруженными си[illegible]ми «своего человека» — полковника Хайме А[illegible]улу Гутьерреса. Таким образом, сальвадор[illegible]ая олигархия снова за[illegible]тила в стране ключ[illegible]ые позиции, а трое [illegible]жданских лиц из п[illegible]ии христианской демократии, входящие в с[illegible]ав правительственной [illegible]нты, а также полк[illegible]ик Махано все больше отходят на второй п[illegible].

В то время пока [illegible]ет горячий спор о «реформах» между военными, олигархией и амери[illegible]нскими дипломами, простой народ Сальвадора ведет героическую борьбу за свои [illegible]онные права. С каким днем боевые действия патриотов приняют все более решительный характер.

Энрике МО.

Сан-Хосе.

ПРОВОКАЦИОННАЯ АКЦИЯ ЕГИПТА

БЕЙРУТ. Согласно сообщениям, поступающим из Каира, в западных районах Египта объявлено чрезвычайное положение. К границе с Ливией начата переброска крупных контингентов египетских войск. При этом декрет о введении чрезвычайного положения, внесенный на рассмотрение депутатов народного собрания, ими еще не утвержден. Но тем не менее в Каире поспешили объявить об этой провокационной в отношении соседней арабской страны акции. Тон египетской пропаганды пронизан явно шовинистическими мотивами и напоминает обстановку в июле 1977 года, когда египетская армия совершила агрессию против Ливии.

Поводом для бряцания оружием в Египте избрана недавняя речь лидера ливийской революции М. Каддафи, который резко критиковал садатовское руководство за предательство общеарабского дела. В этой связи нельзя не отметить, что ли[illegible]ивийская кампания Каире самым тесным образом связана с [illegible]боким политико-экономическим кризисом в который Садат [illegible]вел египетский народ, отражает попытку в[illegible]тей отвлечь внимание [illegible]селения страны на Н[illegible] от острых социально-экономических проблем посредством военных антюр.

В целях охраны природы

КОЛОМБО. Осуществление всех экономических проектов в Шри Ланке отныне будет происходить только после одобрения департамента по охране окружающей среды. Такое решение принято правительством страны, сообщает газета «Сан». Это диктуется, подчеркивается в правительственном коммюнике, насущной необходимостью охраны уникальной флоры и фауны тропической Шри Ланки.

В последние годы растительный и животный мир острова заметно пострадал от деятельности человека. Прежде всего, отмечает «Сан», это относится к районам, охваченным работами в рамках проекта освоения бассейна реки Махавели, который предусматривает строительство ряда ирригационных и гидротехнических сооружений на значительной площади Центральной Шри Ланки.

В результате массовой вырубки лесов в зоне строительства был нарушен экологический баланс во многих районах бассейна Махавели. Миграция животных и птиц вызвала дополнительные трудности для жителей сельских районов. В ряде случаев потр[illegible]валось переместить [illegible]льшие группы живых. Насколько сложен тот процесс, показала [illegible]рация по переселени[illegible] нескольких семей [illegible]нов из района Махавел[illegible] на север страны. Н[illegible]то ушло около года. [illegible]вязи с трудностями подобного рода и [illegible]ло принято решение об обязательном согл[illegible]овании планов строит[illegible]ства с департаменто по охране окружающе[illegible]реды.

пульс времени

ШТРИХИ ГОРОДСКОЙ ЖИЗНИ

Перелистывая пожелтевшие страницы популярного дореволюционного издания — газеты «Туркестанские ведомости», невольно обращаешь внимание на обилие проблем, возникавших в жизни города.

Вот одна из них, о которой сообщается в номере за 13 января 1910 года: «Следует обратить внимание на хлеб и особенно чурек. За последнее время эти продукты выпекаются из чересчур темной грубой муки, и хлеб первого сорта никак этого названия не заслуживает, а между тем хлеб составляет единственное питание ташкентской бедноты».

К этому следует добавить, что в среднем на одного жителя Ташкента в то время выпекалось чуть больше 130 граммов хлеба в сутки.

С тех пор минули десятилетия. Жизненный уровень народа неизменно возрос. Но хлеб по-прежнему остается важнейшим продуктом питания, по праву занимающим в нашем рационе самое почетное место. Что же касается самого понятия «хлеб», то оно включает в себя десятки самых различных видов хлебобулочных изделий. Сегодня объединение «Ташкентхлеб» в своем ассортименте имеет изделия на любой вкус. Это и хлеб десяти видов, и батоны, и булочки, и лепешки — всего не перечесть. Ежедневно на прилавки хлебных магазинов поступает более двадцати видов изделий, а общий вес этого «каравая» составляет около 350 тысяч тонн.

Не стоит на месте и технология приготовления хлебобулочных изделий. Вот, к примеру, последняя новинка. Для улучшения качества продукции ташкентские хлебопеки стали добавлять в хлебный мякиш сыворотку, получаемую в процессе производства сливочного масла. Это новшество по достоинству оценено горожанами. Хлеб стал намного мягче, пышнее и, конечно, вкуснее. Кстати, о новинках: в этом году на прилавках магазинов появилось новое изделие — подовый хлеб, а в ближайшее время поступят в продажу хлебные палочки — сладкие и соленые.

А вот это сообщение, опубликованное в том же месяце, несомненно, вызовет интерес у пчеловодов.

«Во вторник, 12 января, — писала газета, — в шесть часов вечера, в Сырдарьинском переселенческом управлении под председательством начальника управления Н. Шаврова состоялось заседание пчеловодческого дела Туркестанского сельскохозяйственного общества.

На этом заседании был рассмотрен вопрос относительно устройства на паях образцовой пчеловодческой пасеки.

После продолжительного обмена мнениями постановлено открыть пасечное хозяйство на паях в Той-Тюбинской волости Ташкентского уезда.

...В заключение постановлено выписать из Европейской России семян медоносных трав для посева».

Первые попытки любительского пчеловодства вылились в наши дни в массовое увлечение этим полезным и увлекательным делом. Сейчас в Ташкенте сотни любителей-пчеловодов, которые обеспечивают медом не только себя, но и сдают его государству. В минувшем году заготовители области получили от них более 50 тонн высококачественного меда. А всего в Ташкенте и области ежегодно собирается более 200 тонн этого ценного продукта питания. И, конечно, ни один пчеловод не выписывает «семена медоносных трав». В нашей области произрастает достаточное количество растений, которые цветут на протяжении всего медосбора.

В заключение хочется привести еще одну выдержку из публикации за 1910 год.

«Ташкентская городская управа на днях приступила к ремонту нашего Московского проспекта, достаточно избитого вследствие усиленного проезда. Необходимо поэтому не забыть и о другой очень бойкой улице — Пушкинской, находящейся в ужасном положении. Езда по ней возможна лишь по обочинам, около арыков. Временная подсыпка битого камня в выбоины могла бы сослужить прекрасную службу, конечно, до капитального мощения, которого пушкинцы ждут не дождутся вот уже в течение 5-летнего периода».

Семьдесят лет прошло с тех пор. Улица, носящая имя великого поэта Александра Сергеевича Пушкина, в наши дни стала одной из красивейших магистралей города. Расширилось ее дорожное полотно, одетое в асфальт. Под тенистыми кронами деревьев протянулись тротуары. На смену одноэтажным глинобитным строениям пришли многоэтажные здания-красавцы. И, конечно, характеристика улицы будет не полной, если не упомянуть о стальной магистрали, которая протянулась под Пушкинской. Пройдет меньше двух месяцев, и электрички второй очереди ташкентского метро побегут под ее асфальтовым покровом.

В. СИНЯГИН.

В СУББОТНИЙ ВЕЧЕР



«Небо над «Крышей мира»

В 1977 году братиславская газета «Вечерник» организовала альпинистскую экспедицию на Памир. Семеро альпинистов из Братиславы во главе с инженером Марцелем Белицей стали участниками международного альпинистского лагеря «Памир-77», разбитого на поляне Эдельвейсов. Через перевал Крыленко братиславские альпинисты спустились в истоки ледника Большой Саукжара на южном склоне Заалайского хребта. Здесь из снежного цирка Игорь Коллер, Ярик Стейскал, Андрей Белица, Владо Лаунер, Петр Валович совершили восхождение по новому, до них еще не пройденному маршруту на пик Маршала Жукова (6.852 м) и далее поднялись на пик Ленина (7.134 м). Этот впервые пройденный маршрут получил название «Путь Братиславы».

В конце 1979 года в Братиславе, в издательстве Чехословацкого телеграфного агентства в Словакии «Прессфото», вышел красочный фотоальбом, посвященный экспедиции братиславских альпинистов в Среднюю Азию. Автор текста—журналист из «Вечерника» Драгослав Махала, проделавший вместе с альпинистами значительную часть пути.

«Ташкент, — пишет Драгослав Махала, — это виноград, арбузы, южные фрукты, современная архитектура и красивые женщины. Они как самые прекрасные изумруды этого города — загорелые, с темными глазами, длинными волосами и вечной улыбкой. Ташкент — это город, где жизнь пульсирует более двух тысячелетий. Это основной перекресток караванных путей с Ближнего Востока в Индию и из Азии в Восточную Европу. Сегодня это город садов, обширных парков, фонтанов, аллей и искусственных озер. Город, в котором после землетрясения 1966 г. возникла архитектура, вырастающая из элементов национальной узбекской культуры. Она возвышена современностью, целенаправленностью и чутко вкомпанована в прекрасную природу».

Сейчас фотоальбом «Небо над «Крышей мира» поступил в продажу в Ташкенте. Он состоит из 27 цветных и пяти черно-белых снимков, рассказывающих о всем пути экспедиции—от Музея В. И. Ленина в Москве до возвращения в столицу нашей Родины после Памира, посещения Ташкента, Бухары, Самарканда. Текстовая часть альбома — на словацком и русском языках.

Черно-белый снимок из альбома, который мы публикуем, назван «Бивуаки на шеститысячеметровой высоте». В тексте к фотографии, в частности, говорится: «...Этой сказкой в тот день было то, что нам, наконец, удалось установить связь, и мы снова услышали человеческий голос. Мы не одни, даже среди этих диких гор...».

В. РАЦЕК,
заслуженный мастер спорта СССР.



• *Наш календарь*

Настоящие поэты не умирают

21 ИЮНЯ — 70 ЛЕТ СО ДНЯ РОЖДЕНИЯ ВЫДАЮЩЕГОСЯ СОВЕТСКОГО ПОЭТА АЛЕКСАНДРА ТВАРДОВСКОГО (1910—1971)

Рождаются поэтом или же им становятся? На этот вопрос жизнь каждый раз отвечает по-разному. Если говорить об Александре Трифоновиче Твардовском, то он поэтом родился. Еще до поступления в школу босоногий неграмотный крестьянский мальчишка пытался складывать стихи, выразить увиденное, оживить его. «Первое свое стихотворение, — говорил Твардовский, — я пытался записать, еще не зная всех букв алфавита».

Шли годы, и любовь к поэзии становилась, по его собственному выражению, «горячей до сердцебиения». Сын сельского кузнеца учился и работал, но в каждой минуте своей жизни оставался художником. Откровением для него оказалось творчество замечательного советского поэта Михаила Исаковского. Дружба и поддержка автора знаменитой «Катюши» очень помогли становлению молодого Твардовского.

В 1930 году двадцатилетний Твардовский пишет поэму «Путь к социализму». Поэт Эдуард Багрицкий так откликается на нее: «Поэма Твардовского — единственное в настоящее время художественное произведение, в котором актуальная тема дана в настоящем поэтическом освещении. Это первый опыт настоящего и серьезного подхода к теме сегодняшнего дня».

В 1936 году Твардовский публикует «Страну Муравию» — первое крупное произведение советской поэзии на тему коллективизации в деревне. Это итог больших раздумий о новом пути страны, о судьбе простого крестьянина, которому не всегда легко понять происходящие события. «Страна Муравия» стала не только личным успехом поэта, но и достижением всей советской литературы.

В годы Великой Отечественной войны Александр Твардовский создал свою замечательную «книгу про бойца», рассказывающую о бывалом, веселом, смекалистом, отважном солдате Василии Теркине. Поэма имела огромный успех. Солдаты узнавали в ее герое себя, свои мысли, свои черты. «Теркиным» зачитывались в тылу и на фронте. Его читали со сцены, по радио. Его изображали художники.

С юности преклонялся Твардовский перед талантом Ивана Бунина, восхищался поэзией и прозой этого выдающегося русского мастера слова. И вот пришло время, когда скупой на похвалу мэтр, лауреат Нобелевской премии Бунин не смог сдержать восторга:

«Это поистине редкая книга, — писал он о «Василии Теркине». — Какая свобода, какая чудесная удаль, какая меткость, точность во всем и какой необыкновенный народный солдатский язык — ни сучка, ни задоринки, ни единого фальшивого, готового, то есть литературно пошлого слова».

Каждое новое стихотворение Твардовского, каждое его выступление, очерк или статья становились событием. С особой силой широта эпических картин народной жизни и проникновенный лиризм проявились в его поэме «За далью — даль», в последнем стихотворном сборнике «Из лирики этих лет». Он был подлинно народным художником. Его любили, ему верили, его уважали. Литература была для него жизнью и, в свою очередь, помогала создавать новую жизнь. Не случайно Твардовский подчеркивал: «Литература социалистического реализма всегда шла рука об руку с революцией».

...Он был, остается и останется настоящим поэтом, замечательным человеком, Гражданином с большой буквы.

В день его 60-летия Союз писателей СССР выступил с обращением к поэту:

«Ваша лирика, Ваши талантливые поэмы выразили глубокие мысли о родной стране, впечатляюще отразили дела и мысли нашего народа... Вы, молодой крестьянский поэт, входили в советскую литературу уверенно, как в родной дом...».

...Настоящие поэты навсегда остаются с людьми. Их бессмертие — в их произведениях. Книги Твардовского издавались в СССР тиражом более 21 млн. экземпляров. Они звучат сегодня на языках народов Советской страны, в переводах на многие языки мира, свидетельствуя о его вечной жизни. Ведь настоящие поэты только рождаются и никогда не умирают.

Г. ПЕТРОСЯН.
(АПН).

Справочное бюро ВТ

ОТВЕЧАЕМ НА ПИСЬМА ЧИТАТЕЛЕЙ

Я. БОРИСОВ: Слышал, что в нашей стране есть памятник реке. Так ли это?

Ответ. Да, есть. В Рижском морском порту установлена шестиметровая фигура женщины, олицетворяющая гостеприимную Даугаву. Строгий стиль монумента хорошо сочетается с готикой рижских башен. Фигура покрыта золотистой медью. Авторы монумента: скульптор В. Пельше и архитектор И. Страутманис.

∴ ∴ ∴

Г. ИВЛЕВ: Кто такие этруски?

Ответ. Этруски — народ, живший в первом тысячелетии до н. э. на территории современной Италии. Они обладали высокоразвитой материальной культурой, имели свою письменность. Вопрос об этническом происхождении этрусков до сих пор не разгадан. Этой проблемой занимаются ученые многих стран мира.

∴ ∴ ∴

Р. ИГНАТЬЕВА: Сколько в нашей стране университетов, институтов и техникумов? Какое количество студентов обучается в них?

Ответ. В Советском Союзе более пяти тысяч университетов, институтов и техникумов. В нынешнем году в них занималось свыше 10 миллионов юношей и девушек.

∴ ∴ ∴

Г. ОЛЬХОВА. Что такое перламутр?

Ответ. Перламутр — это твердый внутренний слой раковин морских и пресноводных моллюсков, состоящий преимущественно из углекислого кальция. Обладает радужным цветом. Игра цветов в перламутре зависит от действия на него световых лучей. Перламутр применяется для производства различных сувениров и художественных изделий.

* * *

Н. ЮМАШЕВ: Хочу подать заявление на поступление в высшее танковое училище. Должно ли предприятие предоставить мне отпуск на период сдачи вступительных экзаменов?

Ответ. Юношам, допущенным к сдаче вступительных экзаменов в военные учебные заведения, за все время отпуска (включая время проезда к месту расположения учебного заведения и обратно) за ними сохраняются должность и средний заработок по месту работы.

служба для всех

РЯДОМ С МЕСТОМ РАБОТЫ

Большой город немыслим без разветвленной сети предприятий быта, которые зачастую располагаются непосредственно при учебных заведениях, предприятиях, учреждениях. Совсем недавно три новые парикмахерские распахнули двери в общежитии гидромелиоративного техникума, 15-й городской больнице, институте краевой медицины.

Всего в этом году в Куйбышевском районе намечается открыть четырнадцать подобных бытовых точек. Их услугами смогут воспользоваться работники заводов «Ташгазаппарат», «Ташавтоматика», лакокрасочного и других.

Этот знаменитый «дуглас»

• БИОГРАФИИ МАШИН

Снабженный двумя двигателями «Пратт и Уиттней» по 830 л. с. этот самолет вмещал 21 пассажира и трех человек экипажа и развивал максимальную скорость до 340 км/час. При удачной общей компоновке «ДС-3» был снабжен всеми новинками авиационной техники начала 30-х годов: системой автоматической регулировки шага воздушного винта для наиболее выгодного использования мощности двигателя в полете; автопилотом; закрылками для снижения посадочной скорости и т. д.

К концу 30-х годов «ДС-3» оказался лучшим пассажирским авиалайнером, наиболее приспособленным для крупносерийного выпуска. Вот почему Советское правительство, решив в 1935 году приобрести лицензию на производство двухмоторного лайнера для Аэрофлота, отдало предпочтение этой машине.

В течение трех лет в нашей стране был налажен выпуск «дугласов» с серийным советским двигателем «М-62», а потом с «АШ-62ИР» мощностью 1.000 л. с. При этом в конструкцию «ДС-3» были внесены изменения, связанные с повышением прочности, с применением отечественных материалов и оборудования. Большую роль в освоении производства этого самолета сыграл главный инженер завода Б. Лисунов, в память о заслугах которого самолет стал называться «ЛИ-2».

Начиная с 1939 года самолет, получивший в системе Аэрофлота наименование «ПС-84», успешно эксплуатировался на авиалиниях наряду с «АНТ-35» и «ПС-89», но уже к концу 1940 года он становится основным самолетом Аэрофлота на магистральных линиях.

Хорошо отработанный, поставленный на серийное производство «дуглас» стал основным транспортным самолетом стран антигитлеровской коалиции. Он перевозил военное снаряжение и раненых, доставлял в тыл врага парашютистов и буксировал десантные планеры.

По мнению летчиков, этот самолет можно сломать, но он никогда не может износиться.

Даже сейчас, спустя 40 лет, он продолжает с успехом эксплуатироваться в Арктике и на местных линиях Аэрофлота.

по белу свету

• ЧЕМПИОН ПО БОЛТОВНЕ

Обладателем редкостного приза стал студент Оксфордского университета Рэй Кантвелл: 150 часов подряд без перерыва проговорил он на своеобразном конкурсе пустомель, за что получил 1.700 долларов. Испугавшись за свою будущность, невеста Рэя поспешила оставить опасного призера. Такова расплата за пустозвонство.

• НАЙДЕН ЛИ ВЫХОД?

Чтобы уменьшить количество пробок на улицах центральной части столицы Нигерии Лагоса, муниципалитет вынужден был отдать распоряжение, разрешающее въезд в центр города автомашинам с нечетными номерами только по понедельникам, средам и пятницам, а в остальные дни — владельцам машин с четными номерами. Однако в первый же понедельник, как только распоряжение вошло в силу, были задержаны 200 водителей, пытавшихся пробраться в город под фальшивыми номерами.

• У ВСЕХ СВОЯ СУДЬБА

По мнению профессора Манчестерского университета Аллана Смайдерса, каждому предопределен свой род занятий в зависимости от месяца, в котором он родился. Октябрьские — это будущие военные, февральские — музыканты, майские — артисты и художники, августовские и сентябрьские, как правило, врачи и юристы. Все это подтверждается многолетними наблюдениями профессора и данными многочисленных опросов и тестов.

• ОБОРОТНАЯ СТОРОНА МЕДАЛИ

Каждому известно: спорт — это здоровье. Но есть на этот счет и другие мнения. «Санди Таймс» опубликовала недавно сведения, из которых явствует, что с 1931 по 1974 годы только в самой Англии на стадионах скончались 26 футболистов от удара мячом в голову. Разумеется, это дело случая, но зачастую к нему примешивалось прямое нарушение правил обслуживания футбольных матчей. Мяч, брошенный в поле, не должен весить больше 396—435 граммов. Но порой приходится играть в дождь и снег. Разбухая от влаги, мяч становится вдвое тяжелее, а значит, и опаснее.

Перевод с польского
В. ПОПЛАВСКОГО.

Что предлагает мода

Как часто, купив ткань, мы бьемся над вопросом: «Какой же фасон выбрать?». При выборе его надо учитывать, что характерные черты моды нынешнего года — мягкость, пластичность, женственность. Сохраняют свою актуальность прямой и приталенный силуэты. Многие молодые девушки отдают сегодня предпочтение платьям, лиф которых держится на тонких бретелях. Во многих моделях обязательным декоративным элементом являются строчка, отделка кружевами, сборками. Пояс, как правило, свободно завязывающийся.



Моду в тканях характеризует возврат к естественному волокну. Для лета предлагаются ткани из хлопка, льна, шелковые ткани (натуральный шелк, креп-жоржет, крепдешин).

НА СНИМКАХ: платье свободного покроя на тонких бретелях; приталенное платье со слегка расклешенной юбкой, приталенным лифом; длинное платье, отделанное кружевом и декоративной строчкой.

для дома для семьи

КАК ПРАВИЛЬНО ВАРИТЬ ОВОЩИ

«Как правильно варить овощи?», «Можно ли добавлять в тушеную капусту небольшое количество уксуса?».

Свареные овощи нельзя хранить в воде, в которой их отваривали: они становятся водянистыми и невкусными.

Два кусочка сахара, добавленные в воду, где варятся любые овощи, улучшают их вкус.

В тушеную свежую капусту можно добавить небольшое количество уксуса или лимонной кислоты для того, чтобы она не становилась слишком мягкой. Можно добавлять к капусте и продукты, содержащие кислоту, например, помидоры.

Не рекомендуется жарить сырую капусту. При обжаривании она становится сухой и невкусной, поэтому ее сначала слегка отваривают, а затем жарят.

КУРЬЕЗНЫЙ ФИНАЛ

Финал футбольного турнира Олимпийских игр 1968 года известен прежде всего тем, что в основе его лежит курьез, правда, не из категории «просто смешных». В решающем матче встретились сборные команды Венгрии и Болгарии. В первом тайме счет в матче открыт не был. Пришло время второго тайма. И тут совершенно неожиданно повел себя мексиканский судья де Лео. После одного из острых игровых моментов он совершенно неожиданно удаляет с поля болгарского игрока. А через минуту — без всяких видимых причин — еще двух футболистов сборной Болгарии. Стадион реагировал на это бурей возмущения, судья был освистан болельщиками. Но дело, как говорится, было сделано. Восемь болгар ничего не могли сделать против одиннадцати венгров. Игра пошла в одни ворота. Венгры забили четыре мяча. Причем делали они это безо всякого энтузиазма.

ИЗ ИСТОРИИ ОЛИМПИАД

Матч доигрывался «пешком». И тогда судья, чтобы «оживить» поединок, удалил с поля — опять без всяких причин — еще одного футболиста, на этот раз венгерского...

Добавим, что после этого матча мексиканская федерация футбола пожизненно дисквалифицировала горе-арбитра.

ИЗ ЗАЛА СУДА

Урок не пошел впрок

На этот раз на скамье подсудимых в нарсуде Чиланзарского района было тесно. Одиннадцать человек угрюмо посматривали один на другого, отвечая на вопросы председательствующего Ш. Ахмедова и государственного обвинителя, заместителя прокурора района А. Тангабаева. Всем им было предъявлено обвинение в краже личного имущества граждан, а некоторым также в краже государственного имущества. На скамье подсудимых находились и активные скупщики краденого.

Это была хорошо организованная группа, совершившая десятки преступлений.

Ее главарем и организатором является Владимир Яковенко. Ему нет еще сорока лет, но в своем «послужном списке» он имеет уже три судимости. В 1965 году за разбой и хищение государственного имущества Яковенко был осужден к десяти годам лишения свободы и пробыл в местах заключения, как говорится, от звонка до звонка. Освободился в конце декабря 1974 года. Однако урок не пошел ему впрок. Уже летом 1975 года он снова оказался на скамье подсудимых. На этот раз за хищение государственного имущества путем разбоя, его осудили к пяти годам лишения свободы. Он был признан особо опасным рецидивистом.

Как это ни странно, в судебных органах нашлись сердобольные люди, и после того, как он отбыл четыре года, освободили его условно-досрочно, направив на стройки народного хозяйства. Это было в мае 1979 года. Из-под надзора Яковенко сбежал, а 10 августа его снова арестовали уже по делу, которое рассматривал Чиланзарский суд.

Подстать Яковенко Рустам Сеитов. Ему 32 года, из них 11 лет он провел в местах лишения свободы по четырем приговорам народных судов. Еще один подсудимый — М. Кутухов. Судился четыре раза, в общей сложности провел в местах лишения свободы 12 лет. Словом, из одиннадцати подсудимых семеро имели судимости. И что характерно: тот же Сеитов, вернувшись 12 февраля 1979 года из мест заключения, не спешил устраиваться на работу. Не работали и другие подсудимые — Кутухов, А. Ибрагимов, В. Воронцов.

Вместе с теми, кто занимался кражами, на скамье подсудимых находились два крупных скупщика краденого — маляр РСУ-10 Т. Карабаев и сварщик Разданской ГРЭС В. Давидян. Это они приобретали по дешевке у Яковенко ковры, хрусталь и другие вещи и перепродавали их. Кроме того, в судебном заседании в качестве свидетелей проходили люди, скупавшие краденые вещи для себя.

Преступная группа Яковенко совершила десятки квартирных краж. Иногда для этого использовалась машина Н. Грушина, который работал водителем в институте СредазНИИгаз.

Все обвинения, предъявленные подсудимым, нашли свое подтверждение как в их признаниях, так и в показаниях свидетелей и потерпевших.

Народный суд Чиланзарского района под председательством Т. Ахмедова приговорил Яковенко к 9 годам лишения свободы в исправительно-трудовой колонии особого режима. К этому сроку приплюсовано 11 месяцев, не отбытых им по предыдущему приговору.

Особо опасным рецидивистом признан Сеитов, который также будет отбывать срок в колонии особого режима. На шесть лет осужден Бедалян, на пять лет — Грушин. Оба направлены в исправительно-трудовую колонию строгого режима.

К различным мерам наказания осуждены остальные подсудимые, в том числе скупщики краденого Карабаев и Давидян. После того, как они отбудут срок в исправительно-трудовой колонии, их ждет высылка на 2 года. Их имущество конфисковано в доход государства.

С. НЕСТЕРОВИЧ.

ПроИСШЕСТВИЯ

НЕ ПРОСКОЧИЛ...

В этот день Ринат Танташев, начальник участка ПМК-34, так и не попал домой. Сев в такси «ГАЗ-24» № 52-12 ТНП, которым управлял водитель Сергей Антипин, он попросил отвезти его на Чиланзар. Но доехал только до дома № 22 по улице Волгоградской. Именно здесь на пересечении улицы и небольшого межквартального проезда на скорости 55 километров в час произошло столкновение такси с другим легковым автомобилем — «ГАЗ-24» № 21-73 ТНП под управлением водителя Нишанбая Ильхамова.

Ильхамов, которому нужно было со встречного направления повернуть налево, прекрасно видел, что намеченный маневр опасен, но все же рискнул, надеясь успеть проскочить. И не успел.

Дорогой ценой приходится расплачиваться Нишанбаю за грубое нарушение правил дорожного движения. Пострадал и госпитализирован в клиническую больницу скорой медицинской помощи пассажир Р. Танташев, разбито два автомобиля.

Л. ОФФЕНГЕНДЕН.

ЧЕМПИОНАТ СССР

ПОДТЯНИСЬ, «ПАХТАКОР»!

«Пахтакор» — СКА (Ростов-на-Дону) — 1:2

После матча олимпийской сборной команды СССР с национальной командой Бразилии на знаменитом стадионе «Маракана» в Рио-де-Жанейро (как вы помните, наши футболисты выиграли эту встречу со счетом 2:1, голы у сборной СССР забили Черенков и Андреев (футбольные обозреватели сравнили игру нападающего ростовского СКА и олимпийской сборной страны Андреева с игрой легендарного Г. Мюллера. И надо сказать, что для этого сравнения были все основания. Андреев в игре против бразильцев действовал, как говорится, на опережение, моментально открывался в штрафной площадке бразильцев, опережал в решительные моменты многоопытных защитников трехкратных чемпионов мира. И не случайно он сумел забить, сыграв на опережение, отличный гол в ворота одной из лучших команд мира.

И потому, когда на табло стадиона «Пахтакор» появился состав ростовской команды, на трибучах раздался облегченный вздох — Андреев в составе заявлен не был, мол, нашим легче будет...

Но нашим легче от отсутствия Андреева не стало. С первых же минут встречи выяснилось, что ростовские армейцы отнюдь не считают, что успех команды (а он в нынешнем чемпионате несомненный) обязан в первую очередь игре этого действительно оригинального и результативного футболиста. Как показали дальнейшие события, ростовчане отнюдь не поклонники игры на главного бомбардира. Выяснилось, что в их арсенале, если пользоваться военным языком, достаточно и другого грозного оружия, способного сокрушить любого соперника. Заметим, что армейцы это часто доказывали в предыдущих матчах чемпионата.

Возникает вопрос: что же это за оружие? В первую очередь — умение сыграть в «стенку» в условиях плотной и жесткой обороны соперника у линии и на площади штрафной площадки при атаке. Второй патрон из этой обоймы — это острый и точный длинный пас при переходе из обороны в нападение. Пас, моментально выводящий одного или двух своих нападающих на ударную позицию, пас, отрезающий защитников, заставляющий их, как говорится, проваливаться. И третье: дальние и точные удары в створ ворот, заставляющие нервничать голкипера противника.

Надо сказать, что весь этот свой атакующий арсенал армейцы использовали на всю мощь. Первый тревожный звонок для ташкентцев прозвенел уже на седьмой минуте.

Заметен в эти минуты номинально по номеру защитник ростовчан, на самом деле дельный диспетчер Андрющенко. Поспевает он всюду. То подстраховывает своих защитников при опеке ташкентского нападающего Нартаджиева, то борется за мяч в центре поля, то умело распоряжается им у штрафной площадки «Пахтакора». В моем блокноте остались записи о четырех им организованных атаках. Три голом не завершились, а четвертая... О ней стоит рассказать подробней.

Кто-то из пахтакоровцев в центре поля пошел обводить сразу трех-четырех армейцев. Авантюризм наказывается. В данном случае наказание последовало незамедлительно. Андрющенко отобрал у «смельчака» мяч, заметил рванувшегося по правому краю атаки Кузнецова, сделал тому точный пас. В свою очередь Кузнецов не замедлил переправить мяч в центр на выходящего в прорыв Балахнина. Тот сделал все четко: получил мяч, обработал и переправил его в ворота мимо Яновского. Комбинация была из разряда тех, что можно показывать в учебном фильме о современной тактике футбола.

Второй гол был забит по-другому. Но тоже после ошибки ташкентцев. Заваров отобрал у пахтакоровца мяч, переправил его Кузнецову. Того вблизи своей штрафной площадки никто из ташкентцев не опекал (!). Кузнецов быстро, но не торопясь, переложил мяч с ноги на ногу, прицелился и хлестким ударом послал мяч в дальний верхний угол ворот. Яновский был бессилен что-либо сделать...

Читатель может задать вопрос: мол, что все разговор об армейцах идет, когда для пахтакоровцев очередь настанет? А что о них говорить в первом тайме? Бледная была игра у наших земляков, невразумительная...

И вот почему. Когда рассказывают о хорошем шахматисте, обязательно говорят, что он видит игру на три-четыре хода вперед. То же самое можно сказать о ростовчанах. Они строили свои комбинации таким образом, что предугадывали ход событий на несколько пасов вперед. А предвидение придает силу. И отнимает ее у соперника. А «Пахтакор» играл в игру под девизом «навал-накат», «наброс-навес». Если случалось ташкентцам приобрести мяч, то, не мудрствуя лукаво, они навешивали его в центр штрафной площадки, где горделиво фланировал Нартаджиев. Но ни разу тому не удалось создать опасный момент. И не случайно после перерыва тренеры вынуждены были заменить бывшего грозного бомбардира...

Второй тайм ознаменовался, наконец-то, активностью действий хозяев поля. Они заиграли быстрей, энергичней. Но вся эта энергия, не подкрепленная фундаментом какого-то тактического замысла, пропадала впустую. Напрасно Черетели, вышедшие на замену Нечаев и Новиков пытались переломить ход встречи. Ростовчане, сумевшие добиться игрового и голевого перевеса, четко держали управление матчем в своих руках. Да, они перешли к обороне, пусть даже к удержанию счета. Но делали все это умело, вызывая тем самым невольное уважение своим футбольным профессионализмом в лучшем значении этого слова. И даже забитый ташкентцами один ответный гол не поколебал всеобщей уверенности в неизбежности победы гостей...

А хотя гол был неплохой. Новиков дерзко прорвался по правому флангу, прострелил вдоль ворот, там набегали Нечаев и Черетели. Но переправить мяч в ворота удалось последнему. Но это, как говорится, случай. А общая картина игры ташкентцев безрадостная. Информация, полученная после этого матча, требует размышлений. Размышлений об игре, хорошей игре, которой пока «Пахтакор» не показывает.

В. СТУЛИН.



НА СНИМКАХ: моменты встречи.

Фото **Р. ЗАГРАТДИНОВА.**

17 МНЕНИЙ О «ПАХТАКОРЕ»

А. МИНАЕВ,

председатель Ленинградского городского клуба любителей футбола, мастер спорта

Будучи в Ташкенте в командировке, не преминул сходить на матч ташкентской команды. Много слышал о ней, наблюдал за ее игрой в последние годы. Радовался успеху бомбардира Нартаджиева, возглавлявшего в одно время список наиболее результативных нападающих, следил по прессе за показываемые командой агрессивностью, напористостью, молодостью игры.

И вот встреча воочию с «Пахтакором». Скажу честно: она не принесла мне радости. Безвольно, однообразно играла команда. Особенно поражало в ее действиях полное отсутствие каких-либо тактических задумок. Играли футболисты, как говорится, как бог на душу положит. Игра на Нартаджиева, проходы защитников по флангу себя не оправдали — и все. Ташкентцы сникли, ничего более не смогли предложить своим соперникам.

Беден сейчас тактический арсенал команды, беден. Нужно работать над его пополнением, а не заниматься добыванием очков. Кроме того, неважным мне кажется (как показали события на поле) психологический климат в коллективе. И все это вместе приводит к тому, что «Пахтакор» пока еще не команда, а набросок коллектива, что ташкентцы никак не могут найти свою игру.

Редактор
С. М. КАРАМАТОВ.

* РЕКЛАМА * РЕКЛАМА * РЕКЛАМА * РЕКЛАМА

ТЕАТР

21 ИЮНЯ

В ПОМЕЩЕНИИ ГОСУДАРСТВЕННОГО РУССКОГО АКАДЕМИЧЕСКОГО ТЕАТРА ДРАМЫ им. М. ГОРЬКОГО — **гастроли** новосибирского государственного драматического театра «Красный факел» — **Правда — хорошо, а счастье — лучше.**

КИНО

21 ИЮНЯ

ДОКУМЕНТАЛЬНЫЕ ФИЛЬМЫ:

«РЕПОРТАЖ О ПОЖАРЕ» — **Москва.**

«ОПЕРАЦИЯ «ГАРАЖ» — **Дружба.**

«БИТВА ЗА ЖИЗНЬ» — **Фестиваль.**

«С ПЕЧИ СВАЛИЛСЯ» — **Мир.**

«БРАТЬЯ КОКАРЫ» — **30 лет ВЛКСМ.**

«СЕКРЕТЫ ДОЛГОЛЕТИЯ» — **им. Лисуноза.**

«ОГНЕОПАСНЫЙ СОН» — **Восток.**

«ВОЛШЕБНЫЙ СОН» — **им. Хамзы.**

«РЕПОРТАЖ ИЗ ЛАОСА» — **Янгиабад.**

«ЭТО ОПАСНО» — **им. Г. Гуляма.**

«СЕГОДНЯ НА МАНЕЖЕ» — **Гунча.**

ХУДОЖЕСТВЕННЫЕ ФИЛЬМЫ:

«ПРИКЛЮЧЕНИЯ АЛИ-БАБЫ И СОРОКА РАЗБОЙНИКОВ» — **Дворец искусств** (большой зал, 18.45). Телефон 44-39-51; **Чайка** (по четным). Телефон 77-06-20; **им. 50-летия Ташсовета** (19, 21.30). Телефон 78-47-25; **им. Хамзы** (18.30, 21.00). Телефон 91-10-51.

«ОТЕЛЬ «У ПОГИБШЕГО АЛЬПИНИСТА» — **Тинчлик** (по нечетным).

«ДИКАЯ ОХОТА КОРОЛЯ СТАХА» — **30 лет ВЛКСМ** (по четным).

В ПАРКЕ КУЛЬТУРЫ И ОТДЫХА им. А. С. ПУШКИНА

21, 22 июня в 17.00

XIV ТАШКЕНТСКИЙ ТРАДИЦИОННЫЙ ТАТАРО-БАШКИРСКИЙ НАЦИОНАЛЬНЫЙ ПРАЗДНИК

«САБАН-ТУЙ».

В ПРОГРАММЕ:

ТАТАРСКИЕ И БАШКИРСКИЕ ПЕСНИ И ТАНЦЫ, НАЦИОНАЛЬНАЯ БОРЬБА, РАЗЛИЧНЫЕ ИГРЫ НА ПРИЗ ПАРКА.

ДОБРО ПОЖАЛОВАТЬ!

УЗБЕККОНЦЕРТ

КОНЦЕРТНЫЙ ЗАЛ им. Я. М. СВЕРДЛОВА

21, 22 июня в 20.00

ЭСТРАДНЫЕ КОНЦЕРТЫ

«ПРЕМЬЕРА»

РЕСПУБЛИКАНСКОЙ СТУДИИ ЭСТРАДНО-ЦИРКОВОГО ИСКУССТВА.

УЧАСТВУЮТ:

эстрадные ансамбли «ТАНТАНА», «СИЛУЭТ», «СТУДИЯ», «ЦИРК НА СЦЕНЕ».

Руководители ансамблей: **В. МИЛОВ, С. МАНСУРОВ, М. КОНЯК,** заслуженный тренер СССР **Н. ЛАКИЗА.**

Билеты продаются с 14.00.

ТАШКЕНТСКИЙ ГИДРОМЕТЕОРОЛОГИЧЕСКИЙ ТЕХНИКУМ

ОБЪЯВЛЯЕТ

ПРИЕМ УЧАЩИХСЯ

на 1980-81 учебный год

НА ОЧНОЕ ОБУЧЕНИЕ

по специальностям: **агрометеорология** (2-й курс), **гидрология суши, метеорология, гидрометеорологические радиолокационные устройства** (1 и 2 курсы);

НА ЗАОЧНОЕ ОБУЧЕНИЕ

по специальностям: **агрометеорология, гидрология суши, метеорология** (1 и 2 курсы).

Учащимся-очникам выплачивается стипендия: метеорологам, гидрологам, агрометеорологам — в размере 30 руб. в месяц, гидрометеорологические радиолокационные устройства — 45 руб. в месяц.

Иногородним учащимся предоставляется общежитие.

Адрес: г. Ташкент-19, ул. З. Кабулова, 45 (автобусы: 10, 14, 39, 48, 56; троллейбусы: 2, 7, 10; трамваи: 10, 23, 27, остановка «Рабочий городок»). Телефон 48-07-21.

НАРЯДНЫЕ, УДОБНЫЕ, ПРАКТИЧНЫЕ ИЗДЕЛИЯ ИЗ ТРИКОТАЖА МОЖНО КУПИТЬ В ЦУМ

ГДЕ С 24 ПО 28 ИЮНЯ

БУДЕТ РАБОТАТЬ

ВЫСТАВКА-ПРОДАЖА

ТРИКОТАЖА

ТАШКЕНТСКОГО ПРОИЗВОДСТВЕННОГО ОБЪЕДИНЕНИЯ «МАЛИКА».

ЗДЕСЬ ВАМ ПРЕДЛОЖАТ:

ПЛАТЬЯ летние пестровязаные из капроацетатной нити, выполненные в украинском стиле;

ДЖЕМПЕРЫ МУЖСКИЕ с коротким и длинным рукавами;

БЛУЗКИ желтого и белого цветов из капроновой нити с вискозой;

ЮБКИ пестровязаные расклешенные черного и красного цветов;

ЖАКЕТЫ МУЖСКИЕ И ЖЕНСКИЕ различных цветов.

Кроме того, в ассортименте имеются: СОРОЧКИ МУЖСКИЕ с коротким и длинным рукавами, СПОРТИВНЫЕ КОСТЮМЫ (василькового и синего цветов), КУПАЛЬНИКИ (красного и василькового цветов), ПЛАВКИ, ПЛАТЬЯ из джинсовой ткани, брюки, жилеты, мужское и женское белье.

ДОБРО ПОЖАЛОВАТЬ!

ЦУМ.

ТЕЛЕПРЕССАГЕНТСТВО «УЗТОРГРЕКЛАМА».

ПРИГЛАШАЕТ УЧИТЬСЯ «ТАШХЛЕБТОРГ»

Много профессий разных и нужных, интересных и важных. Выбирай по вкусу. Главное, чтобы выбранная профессия была по душе.

Профессия продавца — ответственная. В ежеминутном общении с покупателями вы должны оставаться внимательными, вежливыми и предупредительными. От того, как вы встретите покупателя, быстро, правильно и культурно обслужите его, зависят его настроение и то, станет ли он постоянным посетителем вашего магазина.



УВАЖАЕМЫЕ ДЕВУШКИ!

ЕСЛИ ВЫ ЕЩЕ НЕ ВЫБРАЛИ СЕБЕ ПРОФЕССИЮ, ПОПРОБУЙТЕ СВОИ СИЛЫ В ТОРГОВЛЕ!

«ТАШХЛЕБТОРГ»

ПРИГЛАШАЕТ

НА 3-МЕСЯЧНЫЕ КУРСЫ

ПО ПОДГОТОВКЕ МЛАДШИХ ПРОДАВЦОВ ХЛЕБОБУЛОЧНЫХ И КОНДИТЕРСКИХ ИЗДЕЛИЙ.

На курсы принимаются девушки и женщины с 8—10-классным образованием без вступительных экзаменов, проживающие в г. Ташкенте. Учащимся выплачивается стипендия 56 руб. в месяц. Окончившим курсы присваивается квалификация младшего продавца.

Для поступления необходимо иметь: аттестат о среднем образовании (свидетельство об окончании 8-ми классов), паспорт, медицинскую справку, 2 фотокарточки (3×4 см).

Лицам, окончившим 3-месячные курсы, выдаются направления для поступления в техникум советской торговли.

Начало занятий — по мере укомплектования групп.

За справками обращаться по адресу: **г. Ташкент, ул. Тимирязева, 2** (автобусы: 19, 47; трамваи: 2, 16, 25, остановка «Кинотеатр «Казахстан»). Телефон 35-41-31.

«ТАШХЛЕБТОРГ».

ТЕЛЕПРЕССАГЕНТСТВО «УЗТОРГРЕКЛАМА».

БЮРО ПО ТРУДОУСТРОЙСТВУ НАСЕЛЕНИЯ ГОРОДА ТАШКЕНТА

ПРИГЛАШАЕТ НА РАБОТУ

НА ТАШКЕНТСКИЙ ТРАКТОРНЫЙ ЗАВОД:

слесарей — сборщиков, ремонтников; **штамповщиков, кузнецов, токарей, сверловщиков, шлифовщиков, электросварщиков, наладчиков оборудования, токарей** — автоматчиков и инструментальщиков. Одинокие обеспечиваются общежитием.

В СТРОИТЕЛЬНЫЙ ТРЕСТ № 4 Главташкентстроя:

маляров, штукатуров, бетонщиков, монтажников, электросварщиков, плотников, каменщиков, слесарей. Одинокие обеспечиваются общежитием.

НА ПРОМЫШЛЕННЫЕ ПРЕДПРИЯТИЯ КУЙБЫШЕВСКОГО РАЙОНА:

формовщиков, сталеваров и подручных сталеваров, земледелов, стерженщиков, токарей, слесарей — сборщиков и по ремонту оборудования, **электромонтеров, крановщиков, грузчиков, подсобных рабочих, инженеров** — литейщиков, механиков; **автослесарей, водителей** электрокара и автопогрузчика.

НА ПРОМЫШЛЕННЫЕ ПРЕДПРИЯТИЯ КИРОВСКОГО РАЙОНА:

инженеров — конструкторов, технологов, по нормированию, экономистов; **техников** — механиков, технологов; **бухгалтеров, токарей, фрезеровщиков, слесарей, грузчиков, кладовщиков, рабочих** всех специальностей.

В ТАШКЕНТСКИЙ МЕТРОПОЛИТЕН:

монтеров пути, тоннельных рабочих, контролеров, операторов разменных автоматов, **дежурных** по приему и отправлению поездов, **маляров, аккумуляторщиков, слесарей** — электриков, сантехников, по ремонту моторельсового транспорта, по ремонту подвижного состава; **столяров, электромонтеров, операторов** по путеизмерениям, **газоэлектросварщиков и водителей автомашин, уборщиков, мойщиков-уборщиков** подвижного состава.

НАШИ АДРЕСА:

Центральный пункт — ул. Пролетарская, 4, подъезд 3, комната 5.
Ленинский пункт — ул. Т. Шевченко, 56.
Октябрьский пункт — ул. У. Юсупова, 3.
Чиланзарский пункт — квартал 2, дом 3.
Хамзинский пункт — ул. М. Хасановой, 3.
Фрунзенский пункт — ул. Ш. Руставели, 38.
Куйбышевский пункт — ул. К. Маркса, 59.
Кировский пункт — ул. Энгельса, 89.
С.-Рахимовский пункт — ул. Карасарайская, 270.
А.-Икрамовский пункт — квартал 22, дом 13.
Сергелийский пункт — райисполком, площадь Советской Армии.

К СВЕДЕНИЮ ПОТРЕБИТЕЛЕЙ!

ТАШКЕНТСКОЕ ПРЕДПРИЯТИЕ ПО ПОСТАВКАМ ХИМИЧЕСКОЙ И РЕЗИНОТЕХНИЧЕСКОЙ ПРОДУКЦИИ

со 2 июля

ОТПУСКАЕТ ПРОДУКЦИЮ СО СКЛАДОВ

только при наличии реквизитных удостоверений.

С 23 по 30 ИЮНЯ

представителям организаций-потребителей необходимо явиться на Ташхимснаб за получением реквизитных удостоверений, имея при этом письмо, заверенное руководителем организации или главным бухгалтером, с указанием в нем следующих реквизитов: министерство, грузополучатель, плательщик, а также платежные реквизиты.

Коллектив управления материально-технического снабжения Главсредазирсовхозстроя выражает глубокое соболезнование заместителю начальника отдела А. Ф. Коршуновой в связи с кончиной ее отца

КОРШУНОВА Федора Кирилловича.

Коллектив Главного управления капитального строительства Ташгорисполкома выражает искреннее соболезнование начальнику управления капитального строительства № 1 Ташгорисполкома Л. Л. Кр по поводу кончины отца

МУСИНА Шарифа Каримовича.

Кировский райком КП Узбекистана извещает о смерти члена КПСС с 1925 года, персонального пенсионера республиканского значения

КОРШУНОВА Федора Кирилловича

и выражает глубокое соболезнование родным и близким покойного.

Коллектив завода асфальтобетона и дорожно-строительных материалов треста «Горстройремонт» выражает глубокое соболезнование главному энергетику завода Н. Ф. Доховскому в связи со смертью его отца

ДОХОВСКОГО Феоктиста Федосеевича.

Коллектив производственного мебельного объединения «Ташкент» выражает искреннее соболезнование заместителю генерального директора по экономическим вопросам К. Коршуновой по поводу смерти ее отца

КОРШУНОВА Федора Кирилловича.

Коллективы Главного управления здравоохранения Ташгорисполкома и клинической больницы скорой медицинской помощи выражают глубокое соболезнование сотрудни аппарата управления З. К. Алиевой по поводу смерти ее м тери

АЛИЕВОЙ Назиры.

ТЕЛЕВИДЕНИЕ

СУББОТА — 21 ИЮНЯ

Программа Центрального телевидения «Восток»

17.55 Беседа политического обозревателя Л. А. Вознесенского. 18.25 «Творчество народов мира». 18.55 «Ворота на юг». Телевизионный документальный фильм. Из цикла «Америка семидесятых». Вступительное слово автора фильма, политического обозревателя В. С. Зорина. 19.40 Премьера фильма-спектакля Государственного академического Малого театра Союза ССР «Русские люди». Автор — К. Симонов. 21.30 «Время». Информационная программа. 22.05 Продолжение фильма-спектакля «Русские люди». 23.00 Кубок СССР по парусному спорту. Передача из Таллина. 23.10 Концерт ансамбля песни и пляски Московского военного округа под управлением заслуженного деятеля искусств РСФСР В. Гордеева. 23.55 Программа документальных фильмов. По окончании (00.25) — новости.

Программа Узбекского телевидения

18.15 Программа передач. 18.20 «Приключения Чипа». Мультфильм для детей. 18.40 «До-ре-ми-фа-соль». Музыкально-образовательная передача для школьников. 19.10 «Тринадцатый вираж». Телевизионный документальный фильм. 19.30 «Ахборот». Информационная программа (рус.). 19.45 «Неотложные задачи хлопкоробов». 20.00 «Портреты Абдулхака Абдуллаева». Репортаж из Выставочного зала Союза художников УзССР. 20.30 «Ахборот». Информационная программа. 20.50 Концерт народной артистки Азербайджанской и Армянской ССР Зейнаб Ханларовой. 21.30 Москва. «Время». Информационная программа. 22.05 Концерт народной артистки Азербайджанской и Армянской ССР Зейнаб Ханларовой (продолжение). 23.25 Программа передач.

Программа Таджикского телевидения

17.55 Программа передач. 18.00 Для школьников. «Костер». 18.35 «Новости». Информационная программа. 18.55 Москва. «Ворота на юг». Телевизионный документальный фильм из цикла «Америка семидесятых». Вступительное слово автора фильма, политического обозревателя В. С. Зорина. 19.40 Телевизионный театр миниатюр. 20.30 «Ахбор». Информационная программа. 20.55 «Сад и садовник». Передача. 21.30 Москва. «Время». Информационная программа. 22.05 Концерт мастеров искусств Таджикистана. 23.25 Конец ретрансляции из Душанбе.

ВОСКРЕСЕНЬЕ — 22 ИЮНЯ

Программа Центрального телевидения «Восток»

9.00 «Время». Информационная программа. 9.40 «На зарядку становись!». 10.05 «Будильник». 10.35 «Служу Советскому Союзу!». 11.35 «Здоровье». Научно-популярная программа. 12.20 Музыкальная программа «Утренняя почта». 12.50 «Наука и техника» № 7. Киножурнал. 13.00 «Сельский час». 14.00 «Музыкальный киоск». 14.30 «Дни хирурга Мишкина». Телевизионный многосерийный художественный фильм. 1-я серия. 15.45 Премьера телевизионного документального фильма «Подарю тебе город». Из цикла «Города и люди» (о г. Навои. Производство Ташкентской студии телевидения. 16.15 Концерт учащихся Воронежского хореографического училища. 17.00 Премьера документального фильма «Заговор против республики». 17.45 Р. Штраус. Первая сюита вальсов из оперы «Кавалер роз».

18.00 Программа мультипликационных фильмов: «38 попугаев», «Лягушка-путешественница». 18.30 «Международная панорама». 19.15 «В вашем доме». Музыкальная программа по заявкам ветеранов войны. 20.30 «Клуб кинопутешествий». 21.30 «Время». Информационная программа. 22.05 Концерт академического оркестра русских народных инструментов Центрального телевидения и Всесоюзного радио. 23.10 Кубок СССР по спортивной гимнастике. По окончании (23.40) — новости.

Программа Узбекского телевидения

9.55 Программа передач. 10.00 Новости. 10.10 «Этот День Победы». Праздничная программа (повторение). 11.35 «Мамина школа». 12.05 Для школьников. «Веселые старты». 13.05 «Офицер запаса». Художественный фильм. 14.25 «Экран кинопублициста». Кинопередача (рус.). 15.10 Реклама.

18.15 Программа передач. 18.20 «Три банана». Мультфильм для детей. 18.30 Для детей. «Юлдуз-ча». 19.00 «Зарубежные гости об Узбекистане». 19.30 «Ахборот». Информационная программа (рус.). 19.45 «Цирк, цирк, цирк». 20.30 «Ахборот». Информационная программа. 20.50 Лирический концерт с участием Г. Матякубовой и Х. Хамидова. 21.30 Москва. «Время». Информационная программа. 22.05 «Узбекистан, песня-80». Телевизионный конкурс эстрадной песни. Передача 2-я. 23.30 Программа передач.

Программа Киргизского телевидения

17.35 Программа передач. 17.40 «Северные этюды». Телефильм о природе Ленинграда. 18.20 «Девичьи переправы». Фильм-концерт. 18.50 «Кронштадт», «Ломоносов». Телевизионные фильмы. 19.30 «Репортаж из Ленинграда». Хронико-документальный фильм о памятных местах Ленинграда. 20.25 «Открытый урок». Телефильм о тружениках колхоза имени Ленина Ленинградской области. 21.15 «Поезд в Москву». Документальный фильм.

НАШ АДРЕС: 700000, ТАШКЕНТ-П, УЛИЦА ЛЕНИНА, 41. Телефоны отделов: секретариата — 335-702; партийной жизни — 325-537; хозяйства — 325-683; советского строительства и права — 325-415; науки, школ и вузов — 325-765; литературы и искусства — 325-680; информации — 332-895; спорта и военно-патриотического воспитания — 3232; писем трудящихся — 332-970. Прием объявлений — 338-142. Диспетчер Издательства — 327-894, дежурные телефонной станции Издательства 339-050.

Г-04373 Ордена Трудового Красного Знамени типография Издательства ЦК Компартии Узбекистана, г. Ташкент. Индекс 64513. Б-2082.