O'ZBEKISTON RESPUBLIKASI DAVLAT KUTUBXONASI INV.№

Ўзбекистон — келажаги буюк давлат

ХАЛҚ СЎЗИ

1991 йил 1 январдан чиқа бошлаган

ЎЗБЕКИСТОН РЕСПУБЛИКАСИ ОЛИЙ МАЖЛИСИ ВА ЎЗБЕКИСТОН РЕСПУБЛИКАСИ ВАЗИРЛАР МАҲКАМАСИНИНГ ГАЗЕТАСИ

2002 йил 1 январь сешанба

Сотувда эркин нархда № 1 (2829)

ЎЗБЕКИСТОН ХАЛҚИГА ЯНГИ ЙИЛ ТАБРИГИ

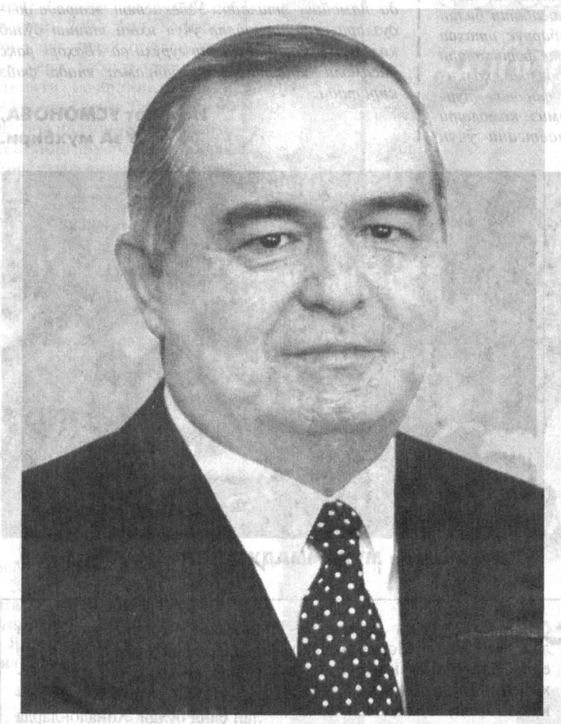

Ассалому алайкум, азиз ватандошлар!

Муҳтарам дўстлар!

Яна бир неча дақиқалардан кейин XXI асрнинг биринчи йили билан хайрлашиб, янги 2002 йилга қадам қўямиз.

Мана шундай ҳаяжонли лаҳзаларда байрамона дастурхонлар атрофида жамулжам бўлиб ўтирган сиз, азиз ва қадрли ватандошларимни, бутун халқимизни юртимизга кириб келаётган қутлуғ Янги йил айёми билан чин қалбимдан муборакбод этишга, барчангизга ўзимнинг чексиз ҳурматимни билдиришга рухсат бергайсиз.

Шундай дамларда якунига етаётган йилнинг ўзига хос оғир ва енгил томонларини, аввало, шу йил давомида бошимиздан кечирган воқеаларни эслаш, амалга оширган хайрли ишларимизни саҳисоб қилиш, яна бир бор хаёлимиздан ўтказиш табиий ҳолдир.

Албатта, 2001 йил давлатимиз, эл-юртимиз учун осон кечгани йўқ. Турли офат ва қийинчиликлар, дуч келган синовлар ҳақида — сурункасига икки йилдан буён давом этиб келаётган қурғоқчилик ва унинг салбий оқибатлари, ташқи бозорга чиқараётган пахта толаси ва бошқа экспортбоп маҳсулотларимизнинг нархи пасайиб бораётгани туфайли валюта тушумининг камайиши, бунинг устига, кўп жойларда ишни ташкил этиш ва бошқаришда йўл қўйилган камчиликлар — буларнинг барчаси ҳақида узоқ гапириш мумкин.

Лекин, шундай муаммоларга қарамасдан, ўтиб бораётган йилни розилик ва шукроналиқ кайфияти билан кузатишга ҳар томонлама асосимиз бор, деб ўйлайман.

Бунинг далолатини, аввало, мамлакатимиз, жамиятимизда тинчлик ва осойишталик, миллатлараро тотувлик, сиёсий-ижтимоий барқарорлик ҳукм сураётганида, мавжуд қийинчиликларга қарамай, иқтисодиётимизнинг ривожланиш суръатлари ўсиб бораётганида, барчамиз гувоҳ бўлиб турган янги-янги улкан иншоотлар ва ишлаб чиқариш корхоналарининг ишга туширилаётганида, бир сўз билан айтганда, иқтисодий салоҳиятимиз мустаҳкамланиб, юртимизнинг янада обод бўлиб, чиройи очилаётганида яққол кўришимиз мумкин.

Бунинг исботини маънавий юксалиш, халқимизга хос азалий қадриятларни тиклашда, шу билан бирга, демократик муносабатлар ва эркин бозор принципларини жорий қилишда, одамларимизнинг дунёқараши ва тафаккурида изланиш, ишбилармонлик ва тадбиркорлик, ўз кучига, ўз ақл-заковати, билим ва тажрибасига суяниб яшаш каби фазилатлар, эртанги кунга бўлган ишонч туйғусининг тобора кучайиб бораётганида кузатишимиз мумкин.

Келажагимиз ҳақида фикр юритганда, бизнинг кўнглимизни тўқ қиладиган яна бир ўта муҳим масала борки, уни эслашга ҳаққимиз йўқ, деб ўйлайман.

Мен бу ўринда бугун кучга тўлиб, замонавий билим ва илғор малакаларни эгаллаб олаётган, ҳеч кимдан кам бўлмаган Ватанимизнинг келажаги ва тараққиётини ўз зиммаси, ўз масъулиятига олишга қодир янги авлод униб-ўсиб келаётганини назарда тутаман.

Кўксимизни тоғдай кўтарадиган эл-юртимизнинг энг катта ишонган таянчи ва суянчи бўлмиш фарзандларимизнинг камолини кейинги йилларда ёшлар таълими ва тарбиясига қаратган катта куч ва эътиборимиз, бу борадаги изчил сиёсатимиз ҳозирданоқ ўз ҳосилини бераётганини кўриб, ҳар қайси ота-она, ҳар қайси оила, барчамиз узоқни кўзлаб қилган шу ишимиздан рози бўлмаслигимиз, шукр қилмаслигимиз мумкинми?

Ҳурматли юртдошлар!

Тугаб бораётган йилнинг тарихимизда қолдираётган изи ва таъсири ҳақида сўз юритар эканмиз, ҳеч шубҳасиз, охирги ойларда бошланган антитеррористик кураш, унинг самараси ва натижалари ҳақида гапиришимиз ўринли, деб биламан.

Шу ҳаракатлар туфайли Марказий Осиё минтақасида содир бўлаётган кескин ўзгаришларни ва, аввало, қўшни Афғонистон ҳудудида йигирма йилдан буён давом этаётган урушни тугатиш, кўп азоб ва уқубатлар кўрган шу тупроқда тинчлик ва барқарорлик ўрнатиш йўлида биринчи қадамлар қўйилаётганини эътироф этишимиз керак.

Америка Қўшма Штатлари ва унга иттифоқчи бўлган давлатларнинг халқаро терроризмга қарши эълон қилган, бу жирканч иллатни тағ-томири билан суғуриб ташлашга қаратилган курашида Ўзбекистоннинг эгаллаган аниқ-равшан ўрни ва олиб бораётган сиёсати тўғри эканини бугун ҳаётнинг ўзи тасдиқлаб бермоқда.

Бу масалада Ўзбекистон тутган сиёсатнинг маъно-мазмуни ва аҳамиятини чуқур англаш учун, аввало, 11 сентябрдан кейин ва Афғонистонда контртеррористик операциялар бошланмасдан олдин вужудга келган оғир ва ноаниқ вазиятни ўзимизга тасаввур қилмоғимиз керак.

Шундай мураккаб бир шароитда, ҳеч иккиланмасдан, қатъиятлик билан, фақат ва яна бир бор фақат Ўзбекистон манфаатини кўзлаб, бизга нисбатан тўрт томондан билдирилган турли хил маслаҳатлар, дўқ-пўписаларга қарамасдан, ягона ва тўғри қарорга келиш шу пайтда осон иш эмас эди.

Ҳеч кимнинг ноғорасига ўйнамасдан танлаган бу мустақил йўлимиз ҳозирги кунда бутун дунё жамоатчилиги томонидан эътироф этилмоқда ва тан олинмоқда.

Бугун узоқ ва яқин қўшниларимиз, умуман халқаро ҳамжамият, жаҳон халқлари Ўзбекистонга, унинг мард ва танти халқига, ҳар қандай ҳал қилувчи дамларда, шароит ва вазиятларда ҳам унинг қатъиятли сўзига ишониш ва таяниш мумкинлигига иқрор бўлмоқда ва шундан хулоса чиқармоқда.

Илгари Ўзбекистонни балки харитадан ҳам топа олмайдиган олис давлатларнинг вакиллари бугун мамлакатимизни янгидан танимоқда ва унга хайрихоҳлик билдирмоқда.

Мухтасар қилиб айтганда, ўтган йил мобайнида ҳар қандай мураккаб шароитда ҳам барча қийинчиликларга бардош бериб, белимизни қаттиқ боғлаб қилган меҳнатимиз, пешона теримиз билан қўлга киритган ютуқларимиз, жамиятимизда қарор топиб бораётган демократик қадриятлар ва кенг кўламли ислоҳотлар, халқаро майдонда қозонган юксак обрў-эътиборимиз эртанги ҳаётимизни янги босқичга кўтариш ва эзгу орзу-ниятларимизни амалга оширишда мустаҳкам пойдевор бўлишига ҳеч қандай шубҳа йўқ.

Албатта, биз янги марра, янги уфқлар сари ҳаракат қилар эканмиз, аввало, ўз кучимиз ва қудратимизга, ақл-заковатимизга суянган ва таянган ҳолда, ер ости ва ер усти бойликларимиздан оқилона фойдаланиб, ўз режаларимизни белгилашимиз ва ҳар доим шулар ҳисобидан келажагимизни кўришимиз ва қуришимиз табиий.

Бизнинг янги ҳаёт, янги жамият барпо этиш, халқимиз турмушини ривожланган мамлакатлар даражасига кўтариш мақсадида қилаётган ҳаракатларимизга катта хайрихоҳлик билан қараб, ҳамкорлик қўлини узатаётган энг тараққий топган давлатлар ва чет эллик шерикларимизнинг ёрдами ва кўмаги, иқтисодиётимизга хорижий сармоялар кириб келаётгани, шу асосда қўшма корхоналар тузилаётгани, янги лойиҳалар амалга оширилаётгани бу марраларга етишимизда айни муддао бўлади.

Азиз ватандошларим!

Мен Янги йил арафасида сизларнинг эътиборингизни яна бир муҳим масалага қаратмоқчиман.

Халқимизнинг асл табиатида бўлган, юртдошларимизга хос меҳр-оқибатлилик, аҳиллик, ўзаро ҳурмат, шафқат ва мурувват каби буюк хусусият ва фазилатларнинг жамиятимиздаги ўрнини янада мустаҳкамлаб, уларни янги авлод, фарзандларимиз онгига сингдириш бугунги ва эртанги кунимизни янада чароғон этишда, эзгу мақсадларимизга эришишда энг катта мезон ва омил бўлишини англаб олишимизга ишонаман.

Айнан мана шундай ўлмас қадриятларга, ўз кучи ва қудратига иноний яшаётган халқимизни ўз танлаган йўлидан ҳеч қандай ёвуз ва сохта куч қайтара олмайди.

Ҳурматли дўстлар!

Янги йилни халқимизнинг хоҳиш-истагини ифода этиб, Қарияларни қадрлаш йили, деб эълон қилганимиз ҳам албатта бежиз эмас.

Барчамизни оқ ювиб, оқ тараган, шу юртнинг оғир-енгилини умр бўйи елкасида кўтариб келган, хонадонларимизнинг файзи ва кўрки бўлган бу мўътабар зотларни рози қилиш, дуосини олиш — дунёдаги энг улуғ савобдир.

Биз Янги йилга меҳрибон ота-оналаримизни, муҳтарам қарияларимизни улуғлаш, уларга ҳар томонлама ғамхўрлик кўрсатишдек олижаноб мақсадлар билан қадам қўяётган эканмиз, ўйлайманки, кириб келаётган йилда барча холис ниятларимиз ижобат бўлгай, иншоолло.

Муҳтарам ватандошларим, қадрдонларим!

Сизларни юртимизга кириб келаётган Янги йил байрами билан яна бир бор қутлаб, ўзимнинг энг самимий тилакларимни изҳор этаман.

Янги йилда ҳар бир оила, ҳар бир хонадонга тинчлик ва қут-барака ато этсин!

Кексаларимизнинг умрлари зиёда бўлсин, ёшларимизнинг бахту иқболини берсин!

Барчангизга сиҳат-саломатлик, куч-ғайрат ва омадлар ёр бўлишини тилайман.

Янги йил ҳаммамизга муборак бўлсин!

Ислом КАРИМОВ,
Ўзбекистон Республикаси Президенти.

САМИМИЙ ТАБРИКЛАР

2002 йил — Янги йилнинг кириб келиши муносабати билан Ўзбекистон Республикаси Президенти Ислом Каримов номига қатор хорижий давлатлар ва ҳукуматлар раҳбарлари дунёда тинчлик ва хотиржамликни тилаб, ўзларининг эзгу-ниятлари битилган қутловларни йўллаганлар:

Бирлашган Миллатлар Ташкилоти Бош котиби Кофи Аннан ва унинг рафиқаси Нане Аннан;

Литва Республикаси Президенти Валдас Адамкус ва унинг рафиқаси Алма Адамкиене;

Корея Республикаси Президенти Ким Дэ Жунг ва унинг рафиқаси.

АҚШ Президенти Жорж Буш ва унинг рафиқаси Лаура Буш йўллаган табрикда шундай дейилади:

«Ўзбекистон Республикаси Президенти Ислом Каримов Жаноби Олийлари ва Татьяна Каримова хонимга

Эзгу орзу-умидларга тўлган шу кунларда бахт-саодат Сизларга ёр бўлсин ва Янги йил ер юзида тинчликни барқарор қилсин».

Россия Федерацияси Президенти Владимир Путин Ўзбекистон Республикаси Президенти Ислом Каримов Жаноби Олийларига қуйидаги мазмунда табрик хати йўллади:

«Муҳтарам Ислом Абдуғаниевич,

Сизни кириб келаётган Янги — 2002 йил билан чин қалбдан муборакбод этишга ижозат бергайсиз!

Россия билан Ўзбекистон ўртасида ишончга асосланган юксак даражадаги мулоқот мамлакатларимизнинг чинакам стратегик шериклигининг ҳақиқий далили бўлиб қолди. Қардош Ўзбекистон халқи ижтимоий-иқтисодий ўзгартиришлар, мамлакатингизнинг халқаро майдондаги мавқеи ва обрў-эътиборини мустаҳкамлаш йўлида эришаётган муваффақиятларни Россияда астойдил мамнуният билан қабул қилмоқдалар.

Муҳтарам Ислом Абдуғаниевич, Сизга сиҳат-саломатлик ва бундан буён ҳам муваффақиятлар, қариндошларингиз ва яқин кишиларингизга бахт-саодат ва омонлик, дўст Ўзбекистоннинг бутун халқига эса барқарорлик ва равнақ тилайман.

Эҳтиром ила,

В.Путин — Россия Федерацияси Президенти».

Шунингдек, Хитой Халқ Республикаси Раиси Цзян Цзэминь;

Германия Федератив Республикаси Федерал Канцлери Герхард Шрёдер;

Буюк Британия Бош вазири Тони Блэр;

Исроил Давлати Президенти Моше Кацавлардан ҳам самимий тилаклар билдирилган табриклар келди.

Ўзбекистон Республикаси Президенти Ислом Каримов Жаноби Олийларига

Жаноби Олийлари,

БМТнинг Афғонистонга инсонпарварлик ёрдами кўрсатиш борасидаги саъй-ҳаракатларини қўллаб-қувватлаётганингиз учун ўзимнинг самимий миннатдорчилигимни изҳор этишга ижозат берсангиз. Мен, фавқулодда зарур бўлган ёрдамни етказиб бериш учун Термиздаги кўприкни очиш тўғрисидаги қарорингиздан айниқса миннатдорман. Хайратонда давом этаётган баржалар воситасида юк етказиб беришга қўшимча равишда бундан буён биз Афғонистоннинг шимолий қисмидаги ночор туманларга темир йўл ва автомобиль йўллари орқали инсонпарварлик ёрдами етказиб бериш бўйича чора-тадбирларни қўллашимиз мумкин. Олдинда турган ҳафта бу масалада ҳал қилувчи вақт бўлади, негаки биз қиш ойларидан эсон-омон чиқиб олишлари учун юз минглаб афғонларга ёрдам беришга интилмоқдамиз.

Шунингдек, 14 декабрь куни Бирлашган Миллатлар Ташкилоти билан Протокол имзоланганги муносабати билан менинг миннатдорлигимни қабул қилгайсиз. Бу бизга чегара орқали инсонпарварлик кўмаги етказиб беришни янада ошириш ҳамда инсонпарварлик ташкилотлари ходимларининг ҳаракатланишига ёрдам беради. Сўнгги ҳафта давомида намоён бўлганидек, ҳамкорликдаги саъй-ҳаракатлари ва мажбуриятларга содиқлиги учун Сизнинг ҳукуматингизни табриклашни истар эдимки, булар бизга зарур бўлган шартларни бир неча кун ичида келишиб олиш имконини берди. Бундай саъй-ҳаракатлар самараси ўлароқ, бизнинг коллектив ҳаракатларимизда муҳим аҳамият касб этаётган, яъни халқаро нодавлат ташкилотлари амалга ошираётган инсонпарварлик кўмакларини қўшиб ҳисоблаганда кўприк орқали юк етказиб беришнинг ҳажми ошди.

Сизнинг ҳукуматингизнинг Бирлашган Миллатлар Ташкилоти билан ҳамкорлиги давом этишига умид қиламан. Биз миллионлаб афғонлар ҳаётини сақлаб қолиш йўлида етарли миқдорда ва, энг муҳими, ўз вақтида кўмак кўрсатаётирмиз.

Жаноби Олийлари, марҳамат қилиб, менинг энг юксак ҳурматим-эҳтиромимни қабул қилгайсиз.

Кофи АННАН,
БМТ Бош котиби.

Президент совғалари топширилди

Нукус шаҳридаги амфитеатрда Янги йил байрамига бағишланган Президент арчаси бўлиб ўтди. Байрам тантанасига Хўжайли туманидаги 1-«Меҳрибонлик уйи» тарбияланувчилари таклиф қилинди.

Арча байрамида Қорақалпоғистон Республикаси Жўқорғи Кенгеси Раиси Т.Камолов иштирок этиб, болажонларга Юртбошимиз номидан совғалар топширди.

Қорбобо ва Қорқиз иштирокида тайёрланган байрам дастури болаларда катта таассурот қолдирди.

А.ОРТИҚБОЕВ,
ЎзА мухбири.

ИСТАК

Мендан рози кунлар, хайр, хуш боринг,
Гинали кунлардан узр сўрайман.

Келаётган йилим, сафо келибсан,
Мен сендан на гавҳар, на дур сўрайман.

Ўзбекман деганга бекликка лойиқ,
Жасорат сўрайман, ғурур сўрайман.

Момолар тилига булбул сўрайман,
Келинчак қўлига сунбул сўрайман.

Яшил оғочларга ол гул сўрайман,
Кучли дарёларга оқ йўл сўрайман.

Ўзимга шу уйғоқ кўнглим етади,
Шу уйғоқ кўнглимга умр сўрайман.

Юртимга Тангридан илиқ бир назар,
Мунаввар юзидан бир НУР сўрайман.

Қутлибека РАҲИМБОЕВА.

Кексаларни доим кафтда тутган юрт

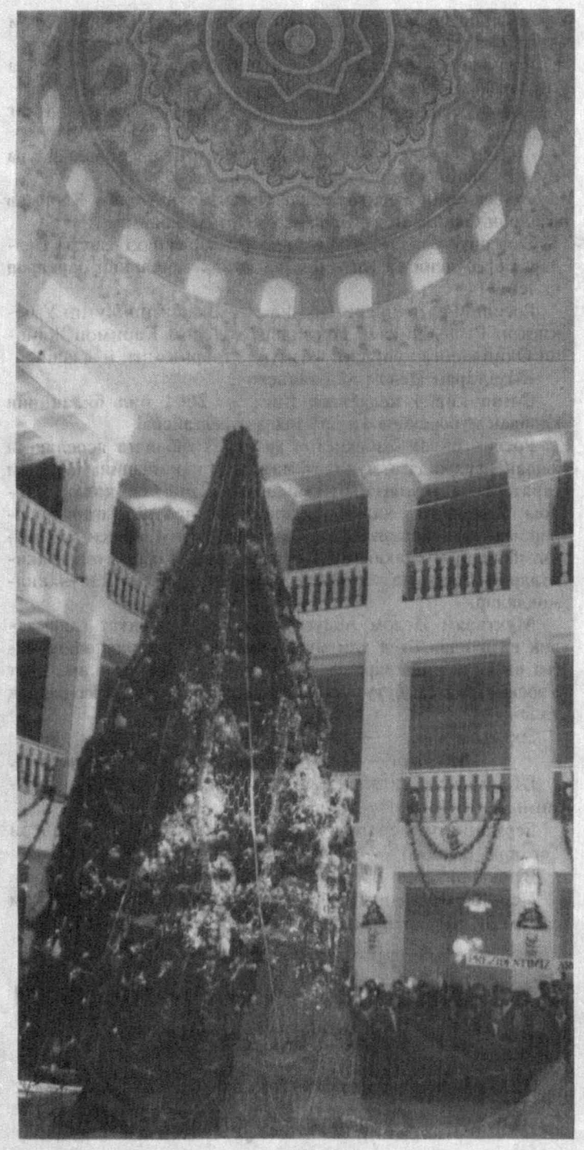

«Президент арчаси» шодиёналари

Юртимизда байрамлар кўп. Лекин улар орасида барча, айниқса, болалар орзиқиб кутадигани Янги йил байрамининг ўзгача шукуҳи бор. Мана ўн йилдирки, истиқлол туфайли Ватанимизда ана шу айём арафасида «Президент арчаси» тантаналари зўр қувонч ва шодлик билан бошланади.

Пойтахтимиздаги Ўзбек Миллий академик драма театрида 29 декабрь куни эрта тонгданоқ шўх мусиқа садолари янгради. Бу ерга меҳрибонлик уйлари тарбияланувчилари, эҳтиёжманд, кам таъминланган оилалар фарзандлари таклиф этилди. Ранг-баранг ўйинчоқлар, рангин чироқчалар маржонига бурканган зумрад арча атрофида болажонларнинг шодон куй ва қўшиқлари янграйди.

Давлатимиз раҳбари Ислом Каримов ташаббуси билан янги — 2002 йил Қарияларни қадрлаш йили деб эълон қилиниши муносабати билан бу галги байрам шодиёналари табаррук отахон ва онахонларнинг шукроналик дуоё фотиҳалари билан бошланди. Улар юртимиз ободлиги, халқимиз тинчлик ва осойишталикда фаровон турмуш кечираётгани, фарзандларимиз камолоти ҳақида тинмай ғамхўрлик қилаётгани учун Йўлбошчимизга узоқ умр ва сиҳат-саломатлик тилади.

Дарҳақиқат, бу йил «Президент арчаси» шодиёналари ҳар қачонгидан ҳам қувончли ўтяпти. Республика «Маҳалла» хайрия жамғармаси раиси Шуҳрат Жалилов тадбирни очар экан, байрам шодиёналарининг алоҳида руҳ ва юксак савияда ўтаётгани Президентимизнинг ёш авлодга бўлган меҳр-мурувватининг, эътиборга муҳтож болаларга кўрсатилаётган саховатининг ёркин ифодаси эканини айтди.

Айтиш жоизки, бу йил юртимиздаги эллик минг нафардан зиёд кичкинтойга Президентимиз номидан совға-салом улашилади. Байрам учун махсус тайёрланган «Эртаклар яхшиликка етаклар» театрлаштирилган томошаси эса Қорақалпоғистон Республикаси ва барча вилоятларда намойиш этилади. Ўзбекистон эстрада юлдузлари, кичкинтойлар учун яхши таниш бўлиб қолган «Томоша» болалар гуруҳи ва «Баҳор» рақс ансамбли саньаткорлари байрамга янада файз киритади.

Назокат УСМОНОВА,
ЎзА мухбири.

Нўъмонжон МУҲАММАДЖОНОВ олган суратлар.

Феруз НАЗИРОВ, Ўзбекистон Республикаси соғлиқни сақлаш вазири:

— Назаримда, 2001 — Оналар ва болалар йилида мамлакатимизда амалга оширилган ишларнинг ижобий таъсири барча фуқаролар тақдирида, ҳар бир оила ҳаётида алоҳида из қолдирди, десак муболаға бўлмайди. Чунки аввал бошланган оналар ва болалар манфаатларига даҳлдор барча тадбирлар шу йили янада кучайтирилди.

Соғлиқни сақлаш вазирлиги Оналар ва болалар йилида она соғлиғини мустаҳкамлаш ва соғлом бола туғилиши учун зарур шарт-шароитлар яратиш, замонавий тиббиёт асбоб-ускуналари ёрдамида улар соғлиғини кузатиб бориш, бола туғилган пайтидан бошлаб доимий тиббий назорат ўрнатиш, унинг соғлом ўсиши учун турли хил касалликларга қарши муолажа олиб бориш ва яна бошқа профилактика тадбирларини амалга ошириш ишларига катта эътибор қаратди.

«Она ва бола» Давлат дастурининг бажарилишида бошқа вазирликлар, жамғармалар, халқаро ва нодавлат ташкилотлари билан ҳамкорликда ҳам талай ишлар қилинди. Республикада бир қатор тиббий муассасалар ишга туширилди. Жумладан, Гулистон шаҳридаги реабилитация соғломлаштириш марказ Финляндиянинг «Медко-Медикал» фирмаси томонидан 2,8 миллион АҚШ долларига, Навоий вилоятининг Нурота тумани туғуруқ комплекси 1,2 миллион АҚШ долларига тенг бўлган, Фарғона вилояти Бешариқ туманидаги «Она ва бола» маркази 107,6 миллион сўмлик, Қувадаги «Она ва бола» маркази 52,2 миллион сўмлик, Хоразм вилоят болалар шифохонаси 112 миллион сўмлик замонавий тиббий асбоб-ускуналар билан жиҳозланди. Шунингдек, мазкур йилнинг ўн бир ойи давомида «Ўзтибтехника» тизими бўйича оналик ва болаликни муҳофаза қилиш муассасалари учун 800 миллион сўмликдан ортиқ тиббий жиҳозлар, қишлоқ врачлик пунктларига «Саломатлик-1» дастурига биноан 5,5 миллион АҚШ долларлик тиббий асбоб-ускуналар олиб берилди. Бажарилган муҳим ишлардан бири бу Президентимиз И. Каримов ташаббуси билан аҳолига кўрсатилаётган акушерлик ва гинекология хизмати савиясини янада оширилгани бўлди. Нукус, Қарши, Наманган, Жиззах шаҳарларида Акушерлик ва гинекология илмий-текшириш институтининг филиаллари ташкил этилди. Уларга малакали мутахассислар жалб қилинди. Бу масканлар ҳозирда замонавий тиббий асбоб-ускуналар билан жиҳозланмоқда. Жумладан, Жиззах филиали лапароскоп, Нукус филиали ультратовуш ускунаси билан, шунингдек, барча филиаллар «Дамас» русумли автомашиналар билан таъминланди.

Республикада болаларни бошқарилувчи инфекция касалликларига қарши эмлаш ишлари янада яхшиланганлигини айтиб ўтиш жоиз. Полиомиелит касаллигининг олдини олиш мақсадида республикада ўткир бўшашган шолга қарши эпидемиологик назорат олиб бориляпти. Ва бу касалликка қарши кураш, унинг олдини олиш чора-тадбирлари ишлаб чиқилди. 2001 йилнинг апрель ва май ҳамда октябрь ва ноябрь ойларида полиомиелитга қарши «Миллий эмлаш кунлари» ўтказилди. Бунда болаларнинг 99,5 фоизи қамраб олинди.

Бугунги кунда Тошкент шаҳри ва республиканинг саккизта вилоятида «Она ва бола» скрининг марказлари фаолият кўрсатмоқда. Ёшларни оила қуришдан олдин тиббий кўрикдан ўтказиш, никоҳдан ўтувчи ёшларни соғлом оила қуришга тайёрлаш бўйича доимий ўқув курслари ташкил этилди. Қизлар ва ўсмир қизлар Республика репродуктив маркази ишга туширилди. Оналик ва болаликни муҳофаза қилиш борасида илмий-техник дастурлар ишлаб чиқилди. II Тошкент давлат тиббиёт институти клиникаси ва АҚШнинг Иллинойс Тиббиёт университетининг чақалоқларнинг бирламчи реанимацияси тажрибаси амалиётга татбиқ қилинди.

Энг асосий омилларимиздан бири бу врачларнинг билим савиясини оширишдир. Шу мақсадда бир гуруҳ акушер-гинеколог ва педиатр шифокорларимиз хорижий мамлакатларга малака оширишга юборилмоқда.

Азиз ватандошлар, Сизларни ва оила аъзоларингизни кириб келаётган Янги — 2002 йил билан самимий қутлайман. Ҳамиша соғлиқ-саломатлик, бахтли ҳаёт, ширин турмуш ҳамроҳингиз бўлсин! Янги йилингиз муборак, азизлар!

Икки вазирга бир савол

Фарзанд соғлом — она бахтиёр

Янги йил кирди. Оналар ва болалар йили ортда қолди. «Она ва бола» Давлат дастурини амалга оширишда барча ташкилотлар, бутун мамлакат фуқаролари иштирок этишди. Республикамиздаги вазирликлар бу борада қандай ишларни амалга оширдилар? Соғлиқни сақлаш ҳамда Меҳнат ва аҳолини ижтимоий муҳофаза қилиш вазирларига қуйидаги савол билан мурожаат этдик: «Якунланаётган 2001 — Оналар ва болалар йилида Сиз раҳбарлик қилаётган вазирликда «Она ва бола» Давлат дастури қандай бажарилди?»

Оқилжон ОБИДОВ, Ўзбекистон Республикаси меҳнат ва аҳолини ижтимоий муҳофаза қилиш вазири:

— Ўзбекистон Республикаси мустақиллигининг илк кунлариданоқ хотин-қизларнинг оила, жамиятдаги мавқеини ошириш, оила фаровонлиги ва барқарорлигини таъминлаш, соғлом авлодни вояга етказиш борасида асрларга тенг ишлар амалга оширилди. Айниқса, мамлакатимиз Президенти ва ҳукумати томонидан оналик ва болаликни ижтимоий муҳофаза қилиш учун барча зарур шарт-шароитлар яратилди. Шуни алоҳида таъкидлаш жоизки, Ўзбекистон Республикаси ривожланган давлатлар ичида оналик ва болалик тўғрисида чинакам ғамхўрлик қилишни давлат сиёсати даражасига олиб чиққан ягона мамлакат ҳисобланади. Мамлакатимизда оналик ва болаликни муҳофаза қилиш юзасидан олиб борилаётган давлат сиёсатини амалга оширишда Меҳнат ва аҳолини ижтимоий муҳофаза қилиш вазирлигининг ҳам ҳиссаси бор, албатта. «Бизинтруд — Хоразм» тикувчилик фабрикасининг иккинчи навбатини ишга туширишда ва янги иш ўринлари яратиш учун эллик миллион сўм ажратилиши кўзда тутилган эди. Амалда 53,7 миллион сўм ажратилди, янги иш ўринлари яратилди. Шунингдек, «Корхона — маҳалла» иқтисодий минтақалар доирасида касаначилик меҳнатини ташкил қилиш йўли билан 4315 нафар аёл иш билан таъминланди.

Корхоналарда ижтимоий ҳимояга муҳтож аҳоли тоифалари учун белгиланган иш жойларининг энг кам миқдорига 9397 нафар ёш болали аёллар ишга жойлаштирилди. Уч ёшгача болалари ёки ногирон болалари бўлган аёллардан 2834 нафарига Иш билан таъминлашга кўмаклашиш давлат жамғармаси маблағлари ҳисобидан 9,2 миллион сўм моддий ёрдам кўрсатилди. Республикамизда якка тартибдаги реабилитация дастурлари асосида ногиронларни тиббий-ижтимоий реабилитация қилиш амалга оширилмоқда. Бунда 2001 йилнинг ўтган тўққиз ойида 6450 нафар ногиронлар реабилитация муолажаларини олдилар.

Вазирлик тасарруфидаги бешта болалар мурувват уйларига ҳомий ташкилот ва корхоналар томонидан 24,3 миллион сўмлик хайрия ёрдами кўрсатилди. Айниқса, август ойида Республика ташкилий қўмитаси ва мутасадди ташкилотлар томонидан Тошкент шаҳрида ўлкамизнинг турли ҳудудларидан келган ногирон болалар ўртасида ўтказилган «Жозибали бўёқлар олами» кўрик танлови ўғил-қизларимизда катта таассурот уйғотди.

«Она ва бола» Давлат дастурини бажариш асносида Андижон вилоятининг Қўрғонтепа туманидаги «Мурувват» уйини капитал таъмирлашга бюджетдан ва ҳомийлар томонидан сарф этилган маблағ жами 46 миллион 250 минг сўмни ташкил этди. Фарғона шаҳридаги «Мурувват» уйини капитал таъмирлашга эса бюджет ва ҳомийлар томонидан 30 миллион сўм сарфланди.

Муҳими, Оналар ва болалар йилида кўзлаган эзгу ниятларимизни амалга ошириш учун ҳукуматимиз томонидан, барча мутасадди ташкилот, идоралар, нодавлат ташкилотлари, хайрия жамғармалари томонидан савобли ишлар қилинди. Оналик ва болалик муҳофазаси янги тафаккур ва тасаввурлар асосида ташкил этилгани ҳаётнинг давомийлигини таъминловчи оналарга, мамлакатимизнинг порлоқ келажаги бўлган болаларга кўрсатилган катта ғамхўрликнинг намойишидир.

Фурсатдан фойдаланиб, барча-барчани Янги — 2002 йил билан самимий қутлайман. Юртимиз равнақи, фаровонлиги, тинчлиги йўлида олиб бораётган хайрли ишларимизда омад, муваффақият ёр бўлсин.

«Халқ сўзи» мухбирлари
Умида ФАЙЗИЕВА,
Салим ДОНИЁРОВлар
ёзиб олишди.

Сўз — элчиларга

Ўзбекистон собитқадамлик кўрсатмоқда

Жон ХЁРБСТ, АҚШнинг Ўзбекистондаги Фавқулодда ва Мухтор элчиси:

— Ўзбек халқини Янги йил байрами муносабати билан табриклаш ва барчага бахт-саодат, катта муваффақиятлар тилаш имконияти туғилганидан беҳад миннатдорман. Кейинги йилларда Қўшма Штатлар билан Ўзбекистон ўртасидаги ҳамкорлик алоқалари тобора мустаҳкамланмоқда. Айниқса, 11 сентябрь воқеаларидан сўнг икки томонлама муносабатлар янги босқичга қадам қўйди. Биз халқаро терроризмга қарши курашда собитқадамлик кўрсатаётгани учун Ўзбекистондан беҳад миннатдормиз.

Ўзбекистон халқи ва ҳукумати билан ўзаро алоқаларимиз барча соҳада ривожланиб бораётганлиги қувончли ҳолдир. Биз ўзбек халқи катта ҳаётий имкониятларга эга эканлигини биламиз ва буни қадрлаймиз. Ишончимиз комилки, ҳозирги кунда халқ хўжалигининг турли жабҳаларида амалга оширилаётган сиёсий-иқтисодий ислоҳотлар пировард натижада мамлакатингизнинг янада ривожланиши ва гуллаб-яшнашига хизмат қилади.

Янги йилингиз муборак бўлсин!

Эзъозлаган эзъозланади

Рони Хидоят ГАСТИНА, Индонезия Республикасининг Фавқулодда ва Мухтор элчиси:

— Мамлакатимиз ҳукумати номидан Ўзбекистон халқини янги — 2002 йил билан самимий қутлайман. Ўзбекистон қисқа вақт ичида дунё ҳамжамиятида ўзига хос мавқега эга бўлди, ҳам иқтисодий, ҳам ижтимоий соҳаларда юксак салоҳият касб этмоқда. Мен мамлакатимнинг шу юртдаги расмий вакили сифатида бундан қувонаман. Ишончим комилки, Индонезия ва Ўзбекистон ўртасидаги дўстона алоқалар бундан кейин ҳам ривожланиб бораверади.

Ҳар бир хонадонга тинчлик, осойишталик, дастурхонингизга янада тўкинлик тилайман. Янги йил Ўзбекистонда Қарияларни қадрлаш йили деб эълон қилинди. Қариялари эъзоз топган юрт эса чинакам ҳурмат-эҳтиромга муносибдир.

Абдулла ОРИПОВ, Ўзбекистон Қаҳрамони, халқ шоири:

— Мустақил ўн йилимизнинг ўнинчи йили — ўтган 2001 йилдан албатта розимиз. Ушбу йилда республика миқёсида гигант қурилишлар бўлди. Жумладан, ўтган йилнинг 20 декабрида Қашқадарё вилоятида Шўртан газкимё мажмуининг тақдимоти бўлиб ўтди. Мажмуанинг МДҲда муқобили йўқ. Маълум бўлишича мазкур лойиҳа технологик қисмининг баҳоси 656,6 миллион АҚШ долларига тенг экан. Бу мажмуани қуриш тўғрисидаги қарор давлатимиз раҳбарининг тенгсиз шижоати ҳамда олиб бораётган дадил, изчил сиёсати намунасидир. Бундай улкан ва ноёб иншоотни ишга тушириш фақат Ватан ва миллат учун жон қуйдирган раҳбарнинггина қўлидан келади.

Тинчлик — энг ширин неъмат

Тошкент кўчаларини ҳеч айланганмисиз? Ҳар қадамда қурилиш, яратиш ва бунёдкорлик авжида. Юртни гўзаллаштириш ва ободонлаштириш пойтахт миқёсидан вилоятларга ҳам кўчди. Самарқанд вилоятининг Челак туманидаги Имом Ал-Бухорий, Қува шаҳридаги Ал-Фарғоний зиёратгоҳлари аждодларимизнинг юксак заковат ва истеъдод эгаси бўлганлигидан далолат бериб турибди.

Мустақилликка эришганимизга ўн йилдан ошди. Бу давр мобайнида ер юзини ҳайратга соладиган ишлар бўлди. Ўзбекистон жаҳондаги энг таниқли давлатга айланди. Яқинда Женевада бўлганимда бир гуруҳ олимлар, ижодкорлар менинг ўзбекистонлик эканлигимни билиб, катта ҳурмат-эътибор кўрсатишди. Мустақил юртнинг фуқароси — фарзанди бўлганлигим билан қутлашди. Айтинг-чи, бундан қувонмай бўладими? Хизмат сафари билан чет элларга борганимда, у ерда байроғимизнинг мағрур ҳилпираб турганини кўриб кўзимга ёш, юракка илҳом келади.

Ўтган йилнинг икки муҳим жиҳати қалбимга ўрнашиб қолди. Биринчиси шуки, одамларнинг онги ўзгара бошлади, улар теварак-атрофга, ҳаётга, ижтимоий воқеа-ҳодисаларга соғлом кўз билан қарай бошладилар. Маънавият бир мунча олга силжиди. Ўзбекистонни янгидаш ва ривожлантиришнинг тўртта асосий негизи — умуминсоний қадриятларга содиқлик, халқимизнинг маънавий меросини мустаҳкамлаш ва ривожлантириш, инсоннинг ўз имкониятларини эркин намойиш қилиши ва ватанпарварлик халқимиз миллий руҳиятининг ажралмас фазилатларига айланди.

Иккинчиси шуки, ўтган йилда эл-юрт тинчлиги, осойишталиги сақланди. Қўшни давлатларда талотўп урушлар бўлаётган оғир бир шароитда халқимиз тинч меҳнат билан банд бўлди. Хонадонларда осойишталик, хотиржамлик ҳукм сурди. Одамлар топган-тутганини яхшиликка, тўйларга сарфлашди. Уларнинг ёруғ кунларга, келажакка ишончи орта борди. Бу бевосита Ислом Каримовнинг узоқни кўзлаб олиб борган оқилона сиёсати натижасидир.

Бугундан «Қарияларни қадрлаш куни» бошланди. Бу воқеа қадим ва донишманд Шарқнинг ота-онани бошда тутишдек қадриятини янада баланд поғоналарга кўтаради. Бу айни чоқда наинки қарияларни қадрлаш, балки ёшларни синовдан ўтказиш ҳамдир. Уларни эй ўғлим, қизим, халқимизнинг ушбу анъанасини ўзингдан кейинги авлодларга ибрат мактаби сифатида қолдира оласанми? — деган катта бир синовдир.

Сўзимнинг мухтасарида барча юртдошларимизни Янги йил байрами билан қутлаб, уларга энг гўзал бахтлар ёр бўлишини тилаб қоламан.

«Халқ сўзи» мухбири Гулчеҳра ЙЎЛДОШЕВА ёзиб олди.

Тонгда айтилган тилак

Тарихдан муносиб саҳифа

Юртимизга Сизу биз катта ҳаяжон ва орзу-умидлар билан кутаётган Янги йил кириб келмоқда.

Тарихга айланиб бораётган мустақиллик йиллари давомида Президентимиз И. Каримов раҳнамолигида Ватанимизда ниҳоятда кенг кўламли ишлар амалга оширилди. Уларни асрларга менгзаса арзийди. Мамлакатимиз қиёфаси, юртимиз жамоли бутунлай ўзгариб кетди.

Мустақилликнинг илк йилларида Ўзбекистон Республикаси Президентининг Фармонига кўра ташкил этилган Тошкент Молия институти ҳозирги даврда Ўзбекистон Республикасининг «Таълим тўғрисида»ги Қонуни, «Кадрлар тайёрлаш миллий дастури»нинг ижросини амалга ошира бориб, бозор иқтисодиёти шароитига мос молия, банк, солиқ, суғурта, қимматли қоғозлар ва фонд биржаси, инвестицион лойиҳаларни молиялаштириш, бухгалтерия ҳисоби, аудит, касбий педагогик тайёргарлик каби таълим йўналишлари бўйича бакалавр ва магистрлар тайёрлаб келмоқда. Мутахассис кадрлар тайёрлаш моделини ҳаётга татбиқ қилиш, уларни бугунги кун талаблари ва жаҳон андозаларига мос бўлиши учун институтда бешта факультет, «Солиқ ташкилотлари учун кадрлар тайёрлаш маркази», магистратура бўлими ҳамда 25 та кафедрада 40 га яқин фан докторлари, профессорлар, 150 га яқин фан номзодлари ва доцентлар меҳнат қилмоқда.

Ўтган мустақиллик йилларида биз чет эл турдош университетлари, элчихоналари, жумладан АҚШ, Германия, Англия, Бельгия, Туркия, Япония, Жанубий Корея, Исроил ва ривожланган мамлакатлар таълим муассасалари, «Фульбрайт», «Тинчлик корпуси», «ТАСИС», «СОРОС», «ESI», «DAAD», «ANPEKS», «АКСЕЛС» ва бошқа таниқли дастурлар билан ўзаро фойдали ҳамкорлик шартномалари асосида илмий-амалий ишлар олиб боришга эришдик.

Бизнинг бугунги энг катта ишимиз тарихдан муносиб саҳифа очиш ва уни келажагимиз учун ибрат бўлгулик олижаноб ва савобли ишлар билан тўлдириш, жондан азиз фарзандларимизга замон талаблари даражасида билим бериш, уларни Ватан ва халқ манфаати учун хизмат қиладиган ҳақиқий ватанпарвар этиб тарбиялаш, вояга етказиш.

Янги йилнинг илк кунларида биз Референдум — умумхалқ овоз бериши, Ватанимиз тарихидаги буюк воқеалардан бирининг гувоҳи бўламиз. Ўйлайманки, бу тарихий жараёнда ўз халқи ва ватанининг манфаати йўлида ҳормай-толмай меҳнат қилаётган ҳар бир Ўзбекистон фуқароси ўзининг холис муносабатини билдиради.

Қарияларни қадрлаш йили бўлган янги 2002 йилда ҳам юртимиз тинч бўлсин, ҳар бир хонадондан меҳру оқибат, бахту саодат ва тинчлик-тотувлик асло аримасин, барчангизга сиҳат-саломатлик, оилангизга хотиржамлик, хонадонларингизга қут-барака, тўкинсочинлик тилайман.

Мурод ШАРИФХЎЖАЕВ, Ўзбекистон Республикаси Олий Мажлиси депутати, Тошкент Молия институти ректори, академик.

ЯНГИ ЙИЛ ДАСТУРХОНИГА

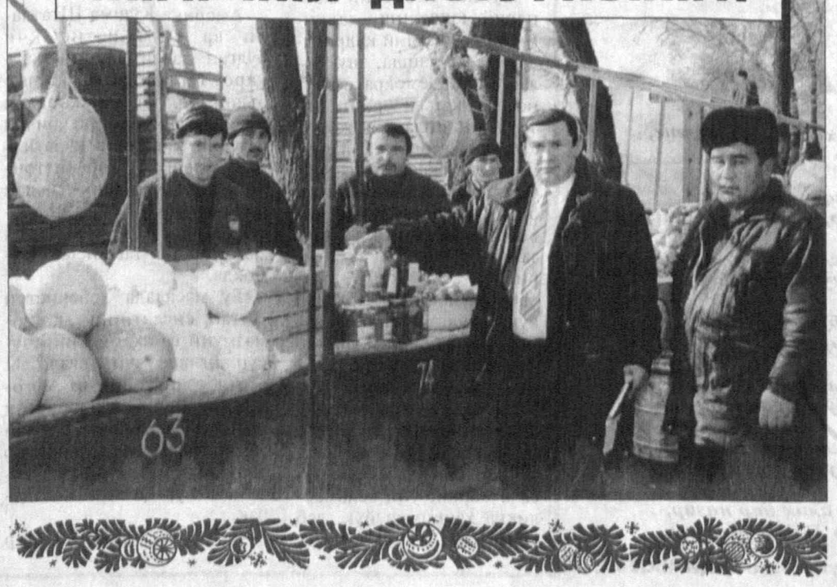

Ҳар бир хонадон Янги йил кечаси яхши ният билан дастурхон тузайди, меҳмон кутади. Пойтахтликлар дастурхонини тўкин-сочин қилиш мақсадида Вазирлар Маҳкамасининг 10 декабрдаги Фармойишига асосан, ўн кун давомида Тошкент шаҳрининг деярли барча туманлари бозорларида вилоятлардан келтирилган арзон нархдаги қишлоқ хўжалик маҳсулотлари сотилди.

— Акмал Икромов туманидаги «Фарҳод» бозорида 20 декабрдан буён 20 турдаги саноат, чорва ҳамда қишлоқ хўжалиги маҳсулотлари савдосини уюштирдик, — дейди Андижон вилояти «Мевасабзавот» бирлашмаси раиси вазифасини бажарувчи Камолиддин Ҳамидов. — Ҳар куни 30 тоннадан зиёд маҳсулот сотилди. Пойтахтликлар дастурхонига ҳаммаси бўлиб 400 тоннага яқин маҳсулот етказиб берилди.

Суратда кўриб турганингиздек, савдо расталари ўша кунлари гавжум бўлди. Бу ерда барча турдаги маҳсулотлар бозордагидан 20-30 фоизгача арзон нархларда сотилди.

Номингдан айланай, Ўзбекистоним!

Ўша куни ҳамма жам бўлади

Хун Юань Чао, «Сувжиҳозгаз» Ўзбекистон — Хитой қўшма корхонаси Бош директори:

— Хурсандчилигимиз шунданки, йилни яхши якунладик. Ўзбекистон ҳукумати бизни қўллаб-қувватлаяпти. Бу бизни ҳам қониқтиради, ҳам қувонтиради.

Хитойда янги йил миллий байрам сифатида январь ёки февраль ойларида нишонланади. У ҳар йили ўзгариб туради. Бирда январнинг охирида келса, бирда февралнинг боши ёки ўртароғида келади. Масалан, ўтган йили янги йилни миллий байрам сифатида 24 январда нишонлагандик. Янги 2002 йил эса 12 февраль куни қайд қилинади. Хитой катта мамлакат эмасми, янги йил унинг ҳар бир қисмида ҳар хил шаклда кутиб олинади. Хитойнинг шимолий қисмида ўша куни барчанинг оила аъзолари бир жойга жам бўлишиб, асосан миллий таомларни тановул қилишади. Илгарилари бирорта хонадонда тўпланишарди. Ҳозир эса кафе ёки ресторанда кутиб олиш одатга айланди. Жанубликлар эса жам бўлишиб сайрга чиқишни хуш кўришади. Гул танлашади ва улардан мўл-кўл харид қилишади. Бу кўп жиҳатдан сизлардаги Наврўзга ўхшаб кетади.

Фурсатдан фойдаланиб, қўшма корхонамиз жамоаси номидан барча ўзбекистонликларни чин дилдан қутлайман, жаннатмакон ўлкангиз табиий бойликларини кўз қорачиғидек асрашингизни истайман.

Сизда қандай кутишади?

Ўзига хос такрорланмас юрт

Ричард ДЕМБЛОН, «Бритиш Американ Тобако Ўзбекистон» компаниясининг Кадрлар бўйича директори:

— Мен ер юзининг жуда кўп мамлакатларида ишлаганман ва у ердаги халқларнинг миллий анъаналарига ҳам қизиқиш, ҳам ҳурмат билан қарайман. Уларнинг ҳаммаси янги йилни ўзларича нишонлайди, шаклу шамойили ҳар хил бўлса-да, мазмун-моҳияти бир хил — бир-бирига жуда ҳам яқин. Асосий мақсади битта: яхшилик ва эзгулик.

Белгияда янги йил худди сизлардагидек оила ва яқин дўстлар даврасида нишонланади. Яхши истак ва ниятлар билдирилади. Ҳар бир оила ўша оқшом ўтаётган йил натижаларини ўзича сарҳисоб қилади, янги йилда оила, иш жойи ва ватани олдидаги мажбуриятларига доир маълум бир тўхтамга келади.

Ўзбекистон ўзига хос ва такрорланмас юрт. Бу Африка қитъасининг қатор давлатларида, Австралия, Чили, Европанинг бир неча мамлакатлари ва Камбоджада яшаб, ишлаган кишининг юртингизни кўриб қилган хулосаси. Ўзбекистонликларнинг билим ва савияси мени ҳайратга солди. Бунчалик эканини тасаввур қилмаганман. Ва, энг муҳими, мен уни энг хавфсиз мамлакат, деб биламан.

Ўзбекистонликлар — меҳмондўст халқ. Оилам ва болаларимнинг ҳам фикри шундай. 2002 йил Ўзбекистон учун янада омадли келсин. Зеро, Ўзбекистон муваффақияти компаниямизнинг билан чамбарчас боғлиқлигини таъкидлашни хоҳлардим. Мен айни шу тилакни «Халқ сўзи» газетхонлари ва жамоасига ҳам истайман.

Тонгда айтилган тилак

Янги йил — яхши йил

Муҳаммаджон ҚУРОНОВ, республика Маънавият ва маърифат кенгаши қошидаги миллий мафкура илмий тарғибот маркази директори:

— Мустақиллик йиллари бири-биридан фазилатли.

Олам аҳли Ўзбекистонда аёллар, соғлом авлод, оналар, болалар, оилага ғамхўрлик ва иззатни кўрмоқда. Аминманки, вақти келиб бошқа давлатлар, БМТ ўзбекларнинг бу ибратини дунёга намуна қилиб ёзди. Чунки меҳр, эътибор, мурувват, оқибат, ижтимоий ҳамкорликка ҳамма ҳамиша интилган.

Янги йил янги фазилатлари билан, донишманд — нуроний қиёфасида келмоқда.

Янги йил яхши йил бўлади. Уни ўзимиз меҳнатимиз билан янада гўзаллаштирамиз.

Инсон умрини бир китобга, ҳар кунини бир варақка ўхшатиб кўрсак. Ҳар варақка эрталаб кўз очиб, тунда уйқуга кетгунгача қилинган ишлар ёзилса. Варақни «Ўзим, оилам, бола-чақам учун», «Ота-онам учун», «Ватан, миллат учун» деган бўлимларга бўлиб, тўлдириб борсак. Қайси бўлим тез тўлади? Нималарни ёзган бўлардик? Аввало, истиқлол ўзимиз учун ҳам, ота-онамиз учун ҳам, Ватан ва миллатимиз учун ҳам озодлигу эрк берганини ёзардик. Ана шу озодлик ва эркинликнинг қадрига етмоқлик юрт келажаги эканлигини ёзардик.

Бу йил «Қарияларни қадрлаш йили» деб номланди. Бунда жуда катта маъно-мазмун бор. «Онангни бошингда тутсанг, отангни кафтингда асра», — деган доно нақли бор халқимизнинг. Биз кексаларни қадрлаш асносида биринчидан ўзимизни, келажагимизни, иккинчидан бизга умрини, соғлиғини, ҳузур-ҳаловатини сарф этиб бўлган кексаларимизни, учинчидан эса бизни бағрига босиб, елкасида кўтариб турган Ўзбекистонни улуғлаган бўламиз. Бундай инсонпарварлик Шарқ маданиятининг энг яхши анъаналаридан бири бўлиб, у миллатни кенг кўламли ишларга чорлайди, янада жипслаштиради. Битмас-туганмас куч-қудрат ато этади. Зеро, биз янги йилнинг дастлабки ойида тарихий бир шонли ҳодисада иштирок этамиз — Референдумда қатнашамиз. Ана шундай эзгулик билан бошланган йил яхшилик ва савоб ишларга бой бўлиши шубҳасиз.

2002 йил тинчлик ва фаровонлик йили бўлгай.

2002 йил Ер юзи халқларига инсофу диёнатлар ато этгай.

Янги йилингиз муборак, азиз юртдошлар!

«Халқ сўзи» мухбири Г. ҲУСАНОВА ёзиб олди.

Азиз юртдошлар!

«ЎЗУЙЖОЙЖАМҒАРМАБАНК»

Сизни энг сеҳрли ва қувончли байрам — Янги йил билан чин дилдан муборакбод этади.

Сизларга сиҳат-саломатлик, оилангизга бахт ва осойишталик, ишларингизга муваффақиятлар тилаймиз!

Байрамга туҳфа сифатида «Ўзуйжойжамғармабанк» сизлар учун фойдали ва қулай бўлган юқори фоизли омонатларни, банк акцияларини ва депозит сертификатларини таклиф этади.

Манзилимиз: Тошкент ш., Пушкин кўчаси, 17.
Телефон 133-11-22, факс 133-30-89.
www.uzujb.com.

5182/2723

State Central Securities Depository

ҚИММАТЛИ ҚОҒОЗЛАРНИНГ ДАВЛАТ МАРКАЗИЙ ДЕПОЗИТАРИЙСИ

Ўзбекистон халқини ва мамлакатимиз меҳмонларини, хорижий ва маҳаллий сармоядорларни

ЯНГИ — 2002 ЙИЛ БИЛАН қизғин муборакбод этади.

Янги йил барча хонадонларга хуш кайфият, файз-барака, тинчлик-осойишталик олиб кирсин. Мустақил Ўзбекистонимиз бундан ҳам гуллаб-яшнасин.

Кириб келган Янги — «Қарияларни қадрлаш йили» жонажон Ватанимизни ҳар томонлама юксалтиришда ўзига хос ёрқин саҳифаларни очишига ишончимиз комил. Ҳар биримизга яхши ва эзгу ниятларга етишмоқ насиб айласин.

Ўтган 2001 йилда Марказий депозитарий қатор тадбирларни амалга оширди. Сентябрь ойида Малайзиянинг Куала-Лумпур шаҳрида ўтказилган Осиё-Тинч океани ҳавзаси мамлакатлари Марказий депозитарийлари халқаро уюшмасининг V съездида Ўзбекистон Республикаси Қимматли қоғозларнинг давлат Марказий депозитарийси тўлақонли уюшма аъзолигига қабул қилинди. 2001 йилнинг 14-15 декабрида Тошкент шаҳрида «Депозитарлик тизимларини интеграциялаш — халқаро қимматли қоғозлар бозорида самарали ҳамкорлик юритиш асоси» мавзусида 7 мамлакат молия ва депозитарлик тизимларининг 120га яқин вакиллари иштирокида Ўзбекистон Республикаси Қимматли қоғозларнинг давлат Марказий депозитарийси ташкилотчилигида ўтказилган халқаро семинар хорижий ҳамкорлар билан алоқаларни янада мустаҳкамлаш, мамлакатимизга хорижий сармояларни жалб қилиш борасида амалга оширилган ижобий тадбирлардан бири бўлганлигини алоҳида таъкидлаш лозим.

Айни пайтда Қимматли қоғозларнинг давлат Марказий депозитарийсида белгиланган тартибда давлат рўйхатидан ўтказилган 4600дан зиёд акциядорлик жамиятларининг қимматли қоғозлари ҳисоби юритилмоқда. Ушбу акциядорлик жамиятларининг низом жамғармаси 1,5 триллион сўмдан кўпроқни ташкил қилади. Чиқарилган акцияларнинг умумий сони эса 1 млрд.лонадан зиёдроқдир.

Айёмингиз муборак бўлсин, азиз ҳамюртлар!

Биласизми?

От йили

Кириб келган янги йил от йилидир. Қадимги ривоят ва афсоналарда отнинг фазилатлари улуғланиб келинган. Шунинг учун ҳам от ўн икки мучалнинг биридир. Фольклоршунос олим Омонулла Мадаев бу ҳақда шундай дейди:

— Туркий халқларнинг энг қадимги ривоятларидан бирида айтилишича, отнинг яйловига кийик кириб қолади. Шунда от инсонга «Кийикни қандай қилиб ҳайдаб юбориш мумкин?», деб мурожаат қилади. «Мен ўзим кийикнинг кетидан югуролмайман, сенга минсам, уни қувиб юборишимиз мумкин», — дейди инсон. От рози бўлади. Шундан буён улар дўст тутинишган экан. Ушбу ривоят отнинг ўзбек халқи тарихида жуда ҳам муҳим аҳамиятга эга бўлганлигини тасдиқлайди.

От ҳақидаги энг гўзал фикрлар асрлар давомида халқимизнинг маданий мероси сифатида шаклланган. «Алпомиш»даги Бойчибор, «Гўрўғли»даги Ғирот, Ғиркўклар халқ достонларининг бош қаҳрамони ёнида турадиган асосий тимсол ҳисобланади. Айтиш мумкинки, от достондаги бош қаҳрамонларнинг таркибий қисмига айланиб кетган.

Қадимдан одамзод ўзига ёрдам берган ёки қатор хусусиятлари билан эътиборни жалб қиладиган ҳайвонларни дўст, деб билган. Жумладан, от олисни яқин қилиш, узоқ муддат давомида емиш емасдан ҳаракатда бўлиш хусусиятига эга.

От йилида мамлакатда фаровонлик, тўкин-сочинлик бўларкан. Бу йилда туғилган ўғил-қизлар гўзаллиги, кўркамлиги ва садоқати билан бошқалардан ажралиб тураркан. Менга юртдошларимни ана шундай хосиятли йил билан табриклаш насиб этганидан бағоят хурсандман.

«Халқ сўзи» мухбири Ғофур ЖАБИЕВ ёзиб олди.

Разведкачи Муҳайё

... Тоғ-тошлар орасида шартли душманга пистирма қўйиш лозим. Ёв ҳам аноғи эмас, маккор, айёр. Маскировка яхши бўлмаса, пистирмани пайқаб қолиши ҳеч гапмас. Аммо разведкачиларимиз ҳарб илмининг ҳадисини олганлардан. Тез, аниқ ва ишончли ҳаракат қилишди.

Навбатдаги машқ — шартли душман яширинган жойни топиш билан боғлиқ қидирув операцияси бошланди. Қўмондонлик берган маълумотларга кўра, шартли душман «уя»си тахминан маълум. Гуруҳ иккига бўлиниб, харитада кўрсатилган жойни қидиришга тушди. Эҳтиёткорлик, огоҳлик, сергаклик асосий қурол бундай вазиятда. Бу машқда разведкачи қиз ўзини кўрсатди. У биринчилардан бўлиб рация орқали душман яширинган жой координатларини командирга маълум қилди. Разведка-қидирув гуруҳи мазкур дала-ўқув машғулотида биринчи ўринни қўлга киритди. Катта сержант Муҳайё Неъматова қиём қўмондонлиги томонидан рағбатлантирилди.

Нигоҳларимиз алдаётгани йўқ. Эгнига ҳарбий либос, бошига берет кийиб, жанговар машғулотларни бажараётган қизни йигит деб ўйлашингиз табиий. Нафсиламбирини айтганда, ҳеч қайси йигитдан қолишмайди ҳам. Айниқса, қўл жанги бўйича бажаралиган машқларини кузатсангиз, унга қойил қолмай иложингиз йўқ. Мустақилликнинг 10 йиллик байрами тантаналаридаги кўргазмали чиқишларда кўрсатган маҳоратига меҳмонлар ҳам тан беришди. Ҳатто у ҳақда ёзишни тавсия қила туриб, қиём командири вазифасини бажарувчи подполковник Мўмин Мамадалиев «баъзи бир йигитларимдан устун», деб қўйди.

Қаҳрамонимиз Жиззах тумани, Янги ҳаёт жамоа хўжалигида туғилиб ўсди. 1998 йилда тиббиёт билим юртини тугатди. 2000 йилдан эътиборан у Қуролли Кучлар сафида. Қарийб бир йилдан бери эса разведка-қидирув гуруҳида. Ҳар қандай йигит ҳам олинавермайдиган бу гуруҳда Муҳайё аълочилардан. Айтганча, опаси Хулкар — прапоршчик, акаси Маъруф эса шартнома бўйича хизмат сержанти, Ориф ота ва Барно аялар ҳарбийликни танлаган фарзандларини дуо қилиб, қарилик гаштини суришмоқда.

Муҳайёга қўл жанги бўйича устоз — гуруҳ командири лейтенант Шарифбек Жўрабоев.

Истиқлол айёмида катта сержант М.Неъматова «Ўзбекистон Мустақиллигининг 10 йиллиги» эсдалик нишони билан тақдирланди. Ахир, у бежиз разведкачиларнинг фахри эмас-да. Хуллас, бугун Муҳайё мисолида ўзбегимнинг Тўмарис, Барчинойдек жасоратли, матонатли қизлари шаклланаётгани юракни фахрга, ғурурга тўлдиради.

А.САФАРОВ, капитан.

ДИЙДОРЛАШУВ

Янги йил байрами арафасида Паркент туманида маънавият тадбири ўтказилди. У ҳақиқий китоб байрамига айланди. Унда Ўзбекистон Қаҳрамони, халқ шоири Абдулла Орипов, Ўзбекистон Олий Мажлисининг депутати, шоира Шарифа Салимова, Олий Мажлис депутати, Ўзбекистон Республикаси Фанлар академияси президенти, академик Беҳзод Йўлдошев, Ўзбекистон Давлат матбуот қўмитаси раисининг биринчи ўринбосари Рўзмат Сафоевлар қатнашдилар.

160-Паркент сайлов округидан сайланган депутат Б. Йўлдошевнинг саъй-ҳаракати билан шу йилнинг ўзида Ўзбекистон Халқ таълими вазирлиги билан ҳамкорликда туманнинг 30-мактаб қошида компьютер синфи ташкил қилинганди. Соғлиқни сақлаш вазирлиги билан ҳамкорликда эса туман марказий касалхонасига хорижда ишлаб чиқилган ноёб тиббиёт асбоб-ускуналари келтирилди.

Депутат бундан аввал тумандаги тожик тили мактаблари ўқувчилари учун дарсликлар ажратишда кўмак уюштирганди. Бу сафар эса Ўзбекистон Давлат матбуот қўмитаси билан ҳамкорликда қозоқ мактаблари учун дарсликлар олиб келинди. Шунингдек, Ўзбекистон Фанлар академияси томонидан туман «Маънавият ва маърифат» марказига ҳам ноёб китоблар туркуми тақдим этилди. Туман қозоқ миллий маркази раҳбари, «Бўстон» қишлоқ фуқаролар йиғини раиси Ўсарбой Раҳимов, туман «Маънавият ва маърифат» маркази ходимлари ажратилган маънавий бойликлар учун миннатдорчилик изҳор қилишди.

Республикада қозоқ тилида чоп этиладиган «Нурли жол» рўзномасининг бош муҳаррири Қолдибек Сейданов тадбирда сўзга чиқиб, ўтказилаётган бу учрашув ўзбек ва қозоқ халқлари ўртасидаги дўстликни, қолаверса, ҳудудда яшаётган турли миллат вакилларининг ўзаро ҳамкорлиги янада мустаҳкамланаётганидан дарак беради, деб таъкидлади.

Китоб байрами шеърият кечаси билан уланиб кетди. Абдулла Орипов бундай учрашувларнинг ўтказилиши халқнинг маънавий бойлигини оширишга улкан ҳисса қўшажагини таъкидлади. Шоира Шарифа Салимова, Ёзувчилар уюшмаси Тошкент вилояти бўлимининг раиси Маҳмуд Тоиров, ёш шоир Усмон Беклар шеърият кечасини давом эттирдилар.

Маънавият тадбирини бошқарган туман ҳокими, Ўзбекистон Олий Мажлиси депутати М.Қўчқиев меҳмонларни ва йиғилганларни Янги йил байрами билан қутлаб, уларга эзгу тилаклар изҳор қилди.

Тўйчи ДЎСМАТОВ,
туман «Маънавият ва маърифат» маркази раҳбари.

Тонгда айтилган тилак

Фарзандлар таъзими

Санг Гуг Чо,
Хосео университетининг Ўзбекистондаги ваколатхонаси директори, профессор

Янги йил байрами Жанубий Кореяда ҳам ўзига хос тарзда нишонланади. Жанубий Кореяда асосан иккита катта байрам бор, Янги йил байрами «Солнал», Ҳосил байрами — «Чусок».

Бизда Янги йил байрами қуёш календари бўйича 1 январда. Ой календари бўйича 12 февралда нишонланади. Бу байрам бизда миллий байрам сифатида нишонланади. Кўчаларда йўл ҳаракати тиғизлашади. Ҳамма ота-онасининг ҳузурига ошиқади. Узоқ-яқин қариндошлар жамул-жам бўлишади. Миллий либос кийган болалар эрта билан ота-онасига ўзгача эҳтиром тарзда ҳурмат билдиради. Янги йил байрами билан табриклаб ота-оналарига соғлик-омонлик, умрлари узоқ бўлишини тилайди. Болаларга ҳайитлик берилади. Маҳалла болалари ҳамма қўни-қўшниларга таъзим бажо келтириб ҳурмат кўрсатадилар. Бу кун ҳамма хонадонларда миллий таомлар тайёрланади. Егуликларнинг энг лазззатлиси машҳур миллий «Токкук» таоми энг севимли ҳисобланади. Миллий ичимликлар «Сижонггва», «Шикҳае» ичилади. Биздаги янги йил сизларнинг Наврўз байрамларингизга ўхшаб кетади.

Кириб келаётган 2002 йил — Янги йил билан бутун Ўзбекистон халқини ваколатхонамиз, шахсан ўз номимдан самимий муборакбод этаман. Янги йил ҳар бир хонадонда файзу барака олиб келсин. Юртингизнинг янада гуллаб-яшнашини, бутун Ўзбекистон халқига ҳамжиҳатлик, бирдамлик тилайман.

Д. УСМОНОВ суҳбатлашди.

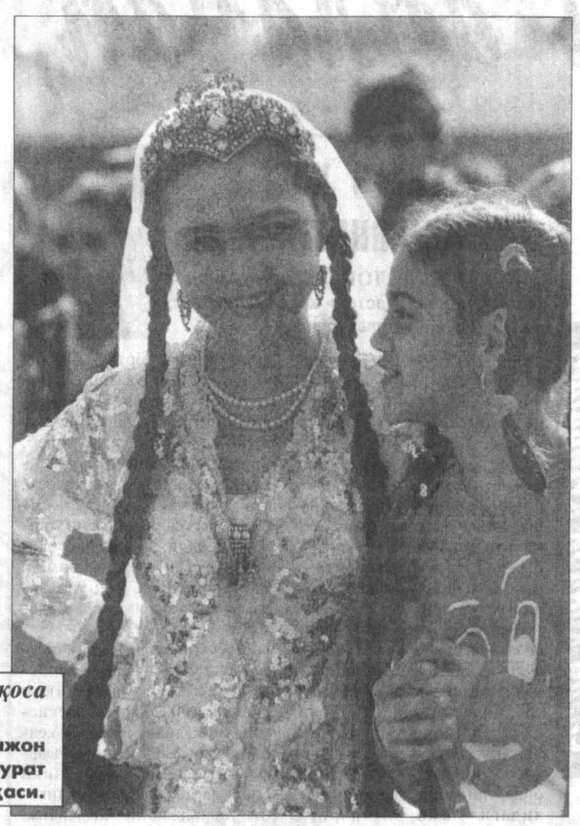

— Менинг ҳам рақҳоса бўлгим келяпти...

Нўъмонжон МУҲАММАДЖОНОВ сурат лавҳаси.

«Фармакогнозия»

Йилнинг энг яхши дарслиги

Республика Олий ва ўрта махсус таълим ҳамда Халқ таълими вазирликлари, «Устоз» республика жамғармаси 2001-2002 ўқув йили учун «Йилнинг энг яхши дарслиги ва ўқув адабиёти муаллифи» республика танловини ўтказганди. Танловда мутахассислик фанлари бўйича биринчи ўрин «Ибн Сино» нашриётида чоп этилган «Фармакогнозия» дарслигига берилди.

Дарслик Республикада хизмат кўрсатган фан арбоби, профессор Ҳамид Холматов ва фармацевтика фанлари доктори Ўзар Аҳмедовлар томонидан ёзилган. Муаллифлар ҳар бир ўсимликнинг ўсадиган жойи, заҳираси, қачон барг чиқариши, гуллаши ва қачон мева беришини ўз кўзлари билан кўришган. Ҳар бирининг барг, поя, илдиз анатомияси ва гул тузилишларини микроскоп остида кўриб, мулоҳазалар юритишган. Таркибидаги биологик фаол моддаларнинг кимёвий тузилишини исботлаб, фармакологлар билан қайси дардга даво эканлигини аниқлашган. Қолаверса, Ҳ. Холматовни Ибн Сино, Ар-Розий, Абу Райҳон Беруний сингари алломаларнинг доривор ўсимликлар ҳақидаги асарларининг, кўлёзмаларининг билимдони десак, муболаға бўлмайди. Шу боисдан дарслик ниҳоятда батафсил, синчковлик билан, ишонарли ёзилган. Унда нафақат доривор ўсимликлар, балки кимё, биология, тиббиётга оид қўшимча материаллар ҳам берилган.

Қўлланманинг яна бир аҳамиятли томони, унда Ўзбекистон ҳудудида ўсадиган ўсимликларга алоҳида эътибор қаратилганлигида. Китоб охирида доривор ўсимликларнинг таъсири ва ишлатилиши бўйича гуруҳларга бўлинган рўйхатнинг берилиши унинг аҳамиятини янада оширади.

Кейинги вақтда айрим энг зарур шифобахш ўсимликларнинг йўқ бўлиб кетиши хавфи туғилмоқда. Шу боис доривор ўсимликларнинг тўқима ва ҳужайралардаги биологик жараёнларни бошқариш орқали янги фаол моддалар яратиш ҳам долзарб муаммо ҳисобланади. Шунингдек, тиббиётда қўлланиладиган ўсимликларнинг кимёвий таркиби, фармакологик таъсирини ўрганиб, амалиётга жорий этиш ҳам ўз ечимини кутяпти. Ўйлаймизки, бу каби ҳал этилиши лозим бўлган масалалар кейинги яратилажак дарсликларда ўз аксини топади.

Собиржон АМИНОВ,
Тошкент Фармацевтика институти кафедра мудири, профессор.

САВОЛ БИЗДАН...

Ер юзида онгли одам қачон пайдо бўлган?

29 декабрь сонида берилган саволнинг жавоби:
101-элемент — Менделеевий.

Бу ҳақда Тошкент шаҳридан Камолиддин Тўлаганов хабар қилди.

136-35-60

Янги йил кезмоқда

Аччиқ армонларни қолдириб ортда,
ў, умид отлари сачратиб учқун,
қор қушининг момиқ қанотларида
янги йил кезмоқда, дўстларим, букун.

Қуёш ҳам фалакда кўрсатмас рухсор,
у қиш булутларин қаърида беун,
бироқ чеҳраларда қуёш акси бор,
янги йил кезмоқда, дўстларим, букун.

Ёруғ хаёлларнинг қўйнига шўнғиб,
салмоқлаб қўраман кунларим дуркун.
Руҳим қувончларга кетар кўмилиб,
янги йил кезмоқда, дўстларим, букун.

Тирик орзуларим дунёси томон,
бағримдан отилар оловли учқун.
Кўксим соф ҳисларга тўлади шу он,
янги йил кезмоқда, дўстларим, букун.

Турсун АЛИ.

Қиш

Оппоқ либос кийган борлиқ, дала-дашт,
Ирмоқлар лол қотган — чексиз ҳайрати.
Табиат оромда, танида сурур,
Сукунатда мудрар жўшқин ғайрати.

Изғиган қаҳратон излаб бошпана,
Дераза ойнасин айлаган манзил.
Чирпираб қуюнлар этар тантана,
Кенгликлар бағрида ёзади кўнгил.

Куртаклар хаёли — улкан самовот,
Япроқларин тутмоқ қуёшга пешвоз.
Муз чўққилар қалби титрайди бот-бот,
Далалар қўйнида сокин бир овоз.

Қиш кезар ҳокимлик ридосин кийиб,
Пойида ғичирлар майин оппоқ қор.
Икки ойдан кейин уйғонмоқ бўлиб,
Унинг қучоғида ухлайди баҳор.

Абдиназар ЭГАМНАЗАРОВ.

Рассом ҳандаси

Шум бола: совға бермасангиз қўйиб юбормайман...

Катошкабурунниг бурни кўтарилиб қолибдими?..

А. ҲАКИМОВ чизган суратлар.

Қор бошқа давлатдан олиб келинади

Данияликлар чанғи спорти «жинниси». Аммо бу ўлкада қор жуда кам ёғади. Шу важдан ҳам улар қорни темир йўл орқали, яъни вагонларга юклаб Норвегиядан олиб келишади ва тепаликларга сепиб чиқишади. Бу қорларни улар шунчалик эзозлашадики, ҳатто эриб кетишига йўл қўйишмайди.

Мазаҳўраклар учун муз

Гренландияликлар Қўшма Штатларга ўзига хос бўлган маҳсулотни —шахталарнинг энг чуқур жойидан қазиб олинган музни экспорт қиладилар. Самолёт-рефрижераторларда муз палахсалари турли шаҳарлардаги қимматбаҳо ресторанларга олиб келинади. У ерда бир неча миллион йилги соф Гренландия музидан кесилган кубиклар ичимликларга қўшиб сотилади.

«Amantaytau Gold Fields»
Буюк Британия-Ўзбекистон қўшма корхонаси ва унинг халқаро ҳамкори
Oxus Mining plc

Ўзбекистон Республикаси халқи ва ҳукуматини Янги — 2002 йил билан самимий табриклайди ва барчага тинчлик, осойишталик, бахт-саодат ва катта муваффақиятлар тилайди.

British-Uzbek joint Venture
Amantaytau Gold Fields
and its international partner
Oxus Mining plc

send sincere New Year greetings to the People and the Government of the Republic of Uzbekistan and wish them Happy New Year, peace and stability, happiness and prosperity.

«ХАЛҚ СЎЗИ» «НАРОДНОЕ СЛОВО»

МУАССИСЛАР:
Ўзбекистон Республикаси Олий Мажлиси Кенгаши ва Ўзбекистон Республикаси Вазирлар Маҳкамаси

Бош муҳаррир: Аббосхон УСМОНОВ

Таҳрир ҳайъати: Э. Болиев (масъул котиб — «Халқ сўзи»), М. Егоров (масъул котиб — «Народное слово»), Ш. Жабборов (бош муҳаррир ўринбосари — «Халқ сўзи»), Ш. Ризаев, С. Зинин, М. Миралимов, С. Муҳиддинов, М. Сафаров, Р. Фарҳодий, И.Худоёров, И. Шоғуломов, О. Қаипбергенов (бош муҳаррир ўринбосари — «Народное слово»), Ў. Ҳошимов.

ТЕЛЕФОНЛАР:
Газетхонлар билан алоқа ва минтақалар бўлими 136-29-89;
Котибият 133-10-28; Эълонлар 136-09-25.

Рўйхатдан ўтиш тартиби № 00001
Буюртма Г — 3115. 34610 нусхада босилди, ҳажми — 2 табоқ. Офсет усулида босилган.
Қоғоз бичими А—2
Газета IBM компьютерида терилди ва операторлар Жамшид ТОҒАЕВ ва Зокир БОЛТАЕВ томонидан саҳифаланди.
Таҳририятда ҳажми 5 қоғоздан зиёд материаллар қабул қилинмайди.
[1] -Тижорат материали

МАНЗИЛИМИЗ:
700000, ГСП,
Тошкент шаҳри,
Матбуотчилар кўчаси, 32-уй.
Навбатчи котиб — Ю. Ҳамидов.
Навбатчи муҳаррир — Қ. Эшматов.
Навбатчи — Ҳ. Каримов.
Мусаҳҳиҳ — О. Абдуазимов.

«Шарқ» нашриёт-матбаа акциядорлик компанияси босмахонаси. Корхона манзили: «Буюк Турон» кўчаси, 41. Босишга топшириш вақти—21.00 топширилди: 18.30 123456