Узбекистан — государство с великим будущим

НАРОДНОЕ СЛОВО

Выходит с 1 января 1991 года

Газета Олий Мажлиса Республики Узбекистан и Кабинета Министров Республики Узбекистан

5 ЯНВАРЯ ● ВТОРНИК

№ 2 (2040) 1999 год

В розницу — цена свободная

ПАНОРАМА ДНЯ

Понедельник

оперативно

ЕЩЕ ОДИН ГАЗОПРОВОД

В своем выступлении на недавней встрече с хокимами областей, городов и районов Президент нашей страны Ислам Каримов, перечисляя сданные в минувшем году объекты, особо отметил ход строительства нового газопровода для питания уникального подземного газохранилища в Ходжаабадском районе.

Ныне сделан еще один важный шаг для улучшения снабжения населения, нормального функционирования всего народного хозяйства региона: кроме уже действующей магистрали, в эксплуатацию сдана еще одна — "Андижан — Асака — Ходжаабад". Трасса в 33 километра пройдена подразделениями "Узбекнефтегазстроя".

На самом же хранилище ныне установлены три мощных компрессора производства США, готовы 30 технологических скважин, многие другие производственные участки. С весны наступившего года намечено включить сложную систему хранения газа в его природной среде.

К. НИЗАМОВ.

РЕЗУЛЬТАТЫ СОТРУДНИЧЕСТВА

Прекрасный подарок в самый канун нового 1999 года сделала компания "Проктер энд Гэммбл" в Узбекистане отечественным педиатрам, стоматологам и дерматовенерологам. Презентация трех прекрасно изданных журналов по этим разделам медицины состоялась в эти дни в столичном отеле "Интерконтиненталь".

Как отметил присутствующий на презентации министр здравоохранения республики Ф. Назиров, сближение между медицинской наукой и компанией, достигнутое с помощью соглашений, позволило разработать совместные научные проекты и сотрудничать более тесно. Особо стоит отметить, что компания уделяет большое внимание талантливой молодежи. На презентации были вручены учрежденные "P&G" стипендии лучшим студентам и молодым ученым. Деятельность компании в нашей стране, безусловно, способствует тому, чтобы медики нашей страны использовали в своей практической работе лучшие достижения мировой науки.

Т. ОРЛОВА.

НАС ВСЕХ ВОЛНУЮЩИЕ ВОПРОСЫ

В Институте языка и литературы Академии наук республики прошли традиционные литературные чтения, посвященные творчеству прославленного писателя Ч. Айтматова.

Во вступительном слове директора института профессора Т. Мирзаева, докладах других научных сотрудников говорилось о многогранности таланта известного художника слова, раскрывались художественные особенности его произведений.

Помимо творений Ч. Айтматова прошлых лет, внимание участников чтений привлек готовящийся роман мастера "Бахиан". Равно как в других своих произведениях писатель в новой книге размышляет над вечными вопросами о смысле жизни, свободе совести, гармонии человека с окружающим миром. И, как и прежде, не изменяет однажды выбранному кредо — работать над темой с основательностью исследователя, вдохновенностью художника и одержимостью борца за гуманизм.

М. АБДУРАХИМОВ.

ВВЕДЕНЫ В СТРОЙ

В Бекабадском районе к Новому году одновременно сданы в эксплуатацию три сооружения. Так, в хозяйстве "Дехконобод" открылся современный врачебный пункт, в хозяйстве имени Ойбека приняла в свои стены учащихся новая школа, а в хозяйство "Авангард" проведен газ. В области по программе развития инфраструктуры села лишь в минувшем году сдано в эксплуатацию одиннадцать врачебных пунктов, девять школ.

Н. ДУШАЕВ.

ФУНДАМЕНТ БУДУЩЕГО УРОЖАЯ

В Камашинском районе состоялся региональный семинар-совещание работников хлопкоочистительной промышленности. В нем приняли участие представители отрасли из Кашкадарьинской и Сурхандарьинской областей.

На совещании обсуждались вопросы подготовки хлопковых семян к севу, проведения их лабораторной проверки и сертификации. Участники семинара ознакомились с процессом подготовки хлопковых семян на Камашинском хлопкоочистительном заводе.

А.ТАЙПАТОВ.

СДАН КАНАЛ "ЯККАТУТ"

Труженики хозяйства "Узбекистон" Джандорского района получили новогодний подарок от мелиораторов треста "Бухороиркурилиш", которые в короткий срок проложили и сдали в эксплуатацию канал "Яккатут". Новая ирригационная сеть обеспечит влагой посевы на двух тысячах гектаров полей.

И. САФАР.

ЭКОЛОГИЯ И СЕМЬЯ ГЛАЗАМИ ДЕТЕЙ

Увесистые бандероли с работами победителей второго этапа республиканского экологического конкурса детского художественного творчества приходят в эти новогодние дни из областных городов, столицы Каракалпакстана в центральный офис МФ "Экосан".

Рисунки, стихи, рассказы, фотоснимки, видеосюжеты, всевозможные поделки детворы ярко рассказывают о том, как любить и беречь природу, вести здоровый образ жизни.

Совсем скоро в Ташкент приедут сами участники третьего, заключительного этапа конкурса. Он должен выявить лучшие произведения юных экологов. Но уже сейчас можно сделать вывод: конкурс способствовал улучшению экологического воспитания детей в семье — ячейке общества.

Д. САИДОВА.

БЛАГОТВОРИТЕЛЬНЫЙ ВЕЧЕР

В Нукусском театре юного зрителя имени С.Ходжиниязова по инициативе Детского фонда Каракалпакстана, акционерного общества "Озик-овкат" и коллектива театра проведен благотворительный вечер. На нем воспитанникам Дома милосердия города Ходжейли были вручены новогодние подарки, показано интересное представление. Такие благотворительные вечера проводятся и в других трудовых коллективах Приаралья.

А. ИСКАНДАРОВ.

По сообщениям наших корреспондентов и УзА.

НА ПЛОЩАДИ "МУСТАКИЛЛИК"

ФОТОРЕПОРТАЖ

Фото В. ПОРТНОВА.

Продолжается добрая традиция — радовать наших детей в чудесную пору зимних каникул.

По всей республике, в больших и малых городах, в театрах и концертных залах не гаснут разноцветные огоньки новогоднего праздника.

Особенно многолюдно нынче на главной площади страны — на Мустакиллике. С утра до вечера сюда спешат в сопровождении родителей, старших братьев и сестер малыши и первоклашки, девчонки и мальчишки повзрослей. И всем здесь интересно, весело, занимательно.

Вновь манит припорошенная январским снежком высокая нарядная елка. Ее окружает построенный быстро и умело волшебный городок — торговые павильончики и киоски в восточном стиле, с соответствующим сладким товаром, вещами на любой вкус, затейливыми сувенирами, игрушками, обилием разноцветных воздушных шаров. Ответственно подготовились к празднику на площади Мустакиллик все службы хокимията г.Ташкента. Здесь исправно работают различные аттракционы, кружатся карусели, движутся развлекательные повозки с богатырскими скакунами. Высятся персонажи сказок, диковинные звери. Рядом выступают канатоходцы и маскарабозы. А в самый разгар большого новогоднего представления, в котором действуют герои сказок народов мира и добро побеждает зло, в небо поднимается над площадью огромный воздушный шар.

Зрелище, действительно, потрясающее. И так с утра до вечера: звучат мелодии, песни, не стихает новогоднее веселье, улыбаются, смеются, хлопают в ладоши благодарные зрители. Вход сюда бесплатный. Поэтому кто еще не успел побывать на новогоднем празднике, приходите. Вместе с детьми. Всей семьей. Сфотографируйтесь на память с Кор-бобо — Дедом Морозом. Такие положительные эмоции очень полезны для здоровья, для души. На целый год.

Р.ХАКИМОВ.

ПОДАРКИ ОТ ПРЕЗИДЕНТА У НОВОГОДНЕЙ ЕЛКИ

Первыми в Хиве отметили новогодний праздник воспитанники Дома милосердия. По традиции детей поздравил хоким Хорезмской области И.Юсупов. Он вручил детям подарки Президента Ислама Каримова.

Порадовали детей также сотрудники областного отделения Международного благотворительного фонда "Экосан". Праздничный концерт завершился премьерой спектакля Хивинского народного театра кукол, поставленного по мотивам новогодних сказок.

Президентские подарки в этот день были вручены также воспитанникам хивинских специнтернатов для детей.

Т. ШАМАКОВ, корр.УзА.

ПРЕЗИДЕНТСКИЕ СТИПЕНДИАТЫ 1999 ГОДА

Руководство нашей страны уделяет большое внимание подготовке научных и научно-педагогических кадров высшей квалификации. Подтверждением этого служит и проведение уже шестой год подряд ежегодного конкурса среди аспирантов третьего года обучения на Государственную стипендию Президента Республики Узбекистан. Вручение свидетельств стипендиатов 1999 года состоялось в Государственном комитете по науке и технике /ГКНТ/. На встречу были приглашены не только победители конкурса этого года, но и президентские стипендиаты прошлых лет.

В этом году из 44 претендентов после тщательного, многоступенчатого отбора комиссия по присуждению Государственных стипендий и созданная при ГКНТ специальная экспертная комиссия путем тайного голосования определили пять победителей конкурса по 5 приоритетным направлениям развития науки и техники. При этом учитывались не только показатели сданных ими экзаменов, но и результаты научной деятельности, в том числе актуальность разрабатываемой темы, наличие публикаций в отечественных и зарубежных изданиях, а также запатентованных изобретений.

— Узбекистан обладает большим интеллектуальным потенциалом, — сказал, поздравляя стипендиатов 1999 года, председатель ГКНТ, академик Пулат Хабибуллаев. — Государственная научно-техническая политика, начало осуществления которой было положено после обретения республикой независимости, направлена в том числе и на то, чтобы максимально развить творческие способности талантливой молодежи, всемерно поддержать ее в стремлении к научной деятельности.

Присуждение стипендий Президента самым одаренным аспирантам стало уже традицией. Время подтвердило итоги отбора победителей конкурса прошлых лет. Многие из них досрочно защитили кандидатские диссертации, успешно разрабатывают выбранное научное направление, а некоторые одновременно продолжают образование в докторантуре.

Помимо этого, Государственный комитет по науке и технике по линии Фонда Президента Республики Узбекистан "Умид" ежегодно направляет на стажировку в ведущие зарубежные научные центры и высшие учебные заведения до 20 молодых одаренных ученых.

Победителей конкурса на президентскую стипендию 1999 года поздравили также стипендиаты прошлых лет. Они поделились итогами своей научной работы, мощным стимулом в которой стали оказанные им государственные поддержка и забота.

А. ИВАНОВА, корр. УзА.

НОВЬ НАШИХ МАХАЛЛЕЙ

Махалля — основа нашего общества, наиболее приближенный к государству и обществу орган самоуправления. Так охарактеризовал махаллю в своем выступлении на XIII сессии Олий Мажлиса Президент Ислам Каримов, глубоко вникший в смысл структуры органа самоуправления, в частности, махалли. Он дал высокую оценку ее деятельности. Отметив при этом правильность направления политики нашего государства уже с первых дней независимости на возрождение национальных ценностей, традиционного статуса наших махаллей и то, что своей деятельностью они оправдывают высокое к ней доверие.

Ибо в этом и есть правда жизни. Для того, чтобы произнести это утверждение, необходимы мужество, вера в справедливость и будущность, чувство убежденности, самобытности. Потому что было необходимо как можно скорее возродить наши махалли, оказавшиеся в бытность Союза на грани исчезновения, как и наша история и ценности.

По инициативе главы нашего государства стали обновляться махалли. На месте старых, ветхих построек появились современные, с широкими, светлыми окнами здания махаллинских комитетов. Подтверждение этому — махалля "Коратош" в Шайхантахурском районе недалеко от площади Дружбы народов столицы. Многоэтажные дома, соперничающие по красоте и величию жилые кварталы, здания средней школы, детского сада, магазинов, гузар, учреждения быта предоставляют жителям целый комплекс услуг. Таких примеров много. В 1992 году Президент Ислам Каримов издал Указ об учреждении Республиканского благотворительного фонда "Махалля". Отделения этого фонда были организованы во всех областях, городах и районах республики. Согласно указу Президента центральному фонду "Махалля" из фонда Кабинета Министров перечислено 25 миллионов сумов. Фонд через махалли стал содействовать проведению благоустроительных работ, повышению уровня благосостояния людей, оказанию материальной поддержки малоимущим слоям населения. Махалля начала осваиваться в новых жизненных условиях. Таким образом древняя и прекрасная махалля ожила, стала еще прекраснее. Огромен авторитет махалли: она соединяет семьи, решает, как лучше, без лишних затрат, провести ритуальные обряды, многие вопросы воспитательного, морально-нравственного характера, норм поведения. Это и послужило основанием для определения и закрепления ее правового статуса, результатом чего стало принятие Закона Республики Узбекистан "Об органах самоуправления граждан". Еще в первые годы независимости Президент, определяя задачи махалли, сказал, что в осуществлении основных принципов демократизации общества, и прежде всего принципа социальной справедливости, махалле принадлежит огромная роль. Нет другой такой структуры, которой было бы лучше известны материальное положение семей, круг ее культурных и духовных интересов. Махалля стала местом, пользующимся большим авторитетом, а также механизмом социальной поддержки населения.

Невозможно рассказать в нескольких словах о той большой работе, которую ведут сегодня махалли. О ней можно судить по успехам, достигнутым благодаря суверенитету за столь исторически короткий период.

То, что было сделано за семь с небольшим лет, раньше трудно было бы достичь и за десятилетия. Большая работа была проведена по преобразованию всех сфер нашей жизни, в том числе деятельности махаллей. Было, конечно же, много положительного, были и недостатки. Это касалось большей частью несовершенства самой структуры махаллей. Решение этих актуальных задач, укрепление роли, авторитета махалли — наш долг.

В республике продолжается процесс демократизации, обновления, совершенствования. Сам факт, что Закон "Об органах самоуправления граждан" в новой редакции принят в первом чтении Олий Мажлисом и вынесен на обсуждение широких масс — словно в зеркале четко и полно отражает основную цель государственной политики Республики Узбекистан. А цель — это построение независимого демократического правового государства и справедливого гражданского общества, установление общественного контроля. Следовать в этом направлении, ставя перед собой высшие цели, решать в интересах человека организационные, правовые, экономические вопросы, гармонизировать деятельность государственных, правительственных и неправительственных организаций — таков курс нынешнего Узбекистана — государства с великим будущим.

Новый закон, опирающийся на народ, служащий интересам народа, является неоспоримым свидетельством дальнейшего развития нашей страны. Законом предусматривается передать целый ряд различных функций управления непосредственно в ведение народа, который с большой радостью воспринял это. Это обеспечит дальнейшее развитие органов самоуправления, в том числе махаллей, расширение их полномочий, закрепление их обязанностей. А следовательно, повысит ответственность махаллей.

Организация совета аксакалов в масштабах республики — новое в мировом опыте. Это свидетельствует о том, что Узбекистан является основателем истинно народной, неповторимой, свойственной ему национальной государственной структуры в сфере государственного управления. Есть полная уверенность, что эта структура в ближайшее время даст свои благодатные плоды.

Словом, то, что Президент на государственном уровне поднял статус махаллей, председателей махаллинских комитетов и активистов, что рассматриваемый законопроект обеспечивает участие граждан в политической жизни, государственном управлении определяет место в политической структуре общества вызвано жизненной необходимостью.

Прошедшая испытание временем махалля будет и впредь добрым наставником для ее жителей, очагом культуры, воспитания, формирования мировоззрения, оплотом, обеспечивающим осуществление грандиозных планов и чаяний ее граждан. Махалли, которыми руководят знающие, компетентные люди, демонстрируют свои возможности. Они становятся надежной опорой в осуществлении грандиозных планов Президента, направленных на обеспечение роста благосостояния наших людей, благоденствие Узбекистана.

Р. РАХМОНОВ.

ИСКРЕННИЕ ПОЗДРАВЛЕНИЯ

Вот и остался позади 1998 год, в котором были сделаны важные шаги в укреплении независимости, достижения нашим народом новых успехов на пути светлого будущего. Наступил новый 1999 год. Встреча Нового года на всей планете отмечается с особой радостью. Потому что впереди — новый год, где будут достигнуты большие успехи, осуществлено много добрых дел, много намеченных планов.

В связи с новым 1999 годом поступило множество поздравительных телеграмм на имя Президента Республики Узбекистан Ислама Каримова от глав иностранных государств и правительств. В частности, от Президента США Билла Клинтона и его супруги Хиллари Клинтон, Президента Российской Федерации Бориса Ельцина, Генерального секретаря ООН Кофи Аннана и его супруги, Генерального секретаря НАТО Хавьера Соланы, Премьер-министра Великобритании Тони Блэра, Президента Итальянской Республики Оскара Луиджи Скальфаро, Федерального Президента ФРГ Р.Герцога, Федерального канцлера ФРГ Г.Шрёдера, Премьер-министра Бельгии Ж.-Л.Дехане, Председателя Китайской Народной Республики Цзян Цзэминя, Председателя Постоянного комитета Всекитайского собрания народных представителей Ли Пэна, Премьера Госсовета КНР Чжу Джунцзи, Президента Республики Корея Ким Дэ Чжуна, Президента Украины Л.Кучмы и его супруги, Президента Республики Казахстан Н.Назарбаева, Президента Республики Кыргызстан А.Акаева, Президента Республики Таджикистан И.Рахмонова, Президента Туркменистана С.Ниязова, Президента Республики Беларусь А.Лукашенко, Президента Республики Армения Р.Кочеряна, Наследного принца и Премьер-министра Государства Кувейт Саад аль-Абдалла аль-Салем аль-Сабаха, Президента Республики Мальта Мифсуда Бонничи, Президента Ливанской Республики Эмиля Лахуда, Президента Гайяны Дж.Джагана, Президента Южно-Африканской Республики Нельсона Манделы, Президента Республики Суринам Хулеса Алберта Вихденбоша, Президента Социалистической Республики Вьетнам Чан Дик Лионга, Президента Республики Кипр Г.Клиридиса, Президента Республики Молдова Петру Лучински. Во всех этих телеграммах в адрес главы нашего государства в связи с Новым годом нашли свое отражение искренние поздравления и пожелания народу нашей страны благополучия, процветания и счастья. В поздравлениях особо отмечаются большие успехи, достигнутые в короткие сроки нашей страной в укреплении своей государственности, осуществлении социально-политических реформ, последовательных действий на пути создания благополучного и процветающего Узбекистана.

(УзА).

ОПРЕДЕЛЕНЫ ПОБЕДИТЕЛИ

В соответствии с постановлением Кабинета Министров Республики Узбекистан в 2000 году будет широко отмечаться 545-летие со дня рождения Бехзода. В Ташкенте намечается создать музей и парк имени великого художника. Академия художеств Узбекистана объявила республиканский конкурс на лучший проект этого комплекса.

По итогам конкурса первое место занял коллектив авторов под руководством Р.Блезе. Их проект принят для исполнения. Работы группы архитекторов, руководимых Р.Хайрутдиновым и О.Джаббаровым, получили второе и третье места.

(УзА).

БАЛ ДЛЯ СПОРТСМЕНОВ

В Доме торжеств города Андижана состоялся новогодний бал, героями которого стали спортсмены — победители и призеры республиканских и международных соревнований.

Андижанских спортсменов поздравили руководители местных хокимиятов, спортивных организаций и обществ, представители общественности города и области, ветераны спорта.

На XII Азиатских играх честь Узбекистана защищали шесть андижанцев, которые тогда завоевали всего две медали. А на XIII Азиатских играх под флагом Узбекистана выступали 15 спортсменов из Андижанской области, которыми завоевано девять медалей.

Андижанские боксеры Руслан Чагаев, Мухаммадкадыр Абдуллаев, Сергей Михайлов удостоены золотых медалей, а Темур Туляков и Тулкин Тургунов получили серебро.

На праздничном новогоднем балу были названы десять лучших спортсменов и десять лучших тренеров области, которым были вручены памятные подарки.

К. НИЗАМОВ, корр.УзА.

СООБЩЕНИЕ ЦЕНТРАЛЬНОГО БАНКА РЕСПУБЛИКИ УЗБЕКИСТАН

Центральный банк Республики Узбекистан установил с 5 января 1999 года следующие курсы иностранных валют к суму для учета и таможенных платежей х/

1 австралийский доллар	67,79	1 польский злотый	31,54
1 австрийский шиллинг	9,54	1 СДР	155,66
1 английский фунт стерлингов	184,23	1000 турецких лир	0,35
10 бельгийских франков	32,53	1 финляндская марка	22,07
1 голландский гульден	59,55	1 французский франк	20,00
10 греческих драхм	3,93	1 швейцарский франк	80,88
1 датская крона	17,35	1 ЕВРО	131,22
1 дирхам ОАЭ	30,10	10 южнокорейских вон	0,93
1 доллар США	110,55	10 японских иен	9,73
1 египетский фунт	32,47	1 российский рубль	5,35
10 испанских песет	7,89	1 украинская гривна	32,26
100 итальянских лир	6,78	1000 белорусских рублей	1,03
1 канадский доллар	72,13	1 латвийский лат	191,59
1 китайский юань	13,35	1 литовский лит	27,64
10 люксембургских франков	32,53	1 молдавский лей	13,29
1 малайзийский рингтит	29,09	1 кыргызский сом	3,76
1 немецкая марка	67,09		

х/ Курсы установлены без обязательств Центрального банка Республики Узбекистан покупать или продавать валюты по данному курсу.

СООБЩЕНИЕ ЦЕНТРАЛЬНОГО БАНКА РЕСПУБЛИКИ УЗБЕКИСТАН

В связи с введением в обращение с 1 января 1999 года новой валюты — "ЕВРО" в странах Европейского Сообщества 31 декабря 1998 года в 11.30 часов по центральноевропейскому времени был зафиксирован обменный курс национальных валют 11 стран по отношению к ЭКЮ, который останется неизменным до окончательного обмена национальных валют в "ЕВРО". В состав стран Еврозоны вошли следующие страны: Германия, Австрия, Финляндия, Испания, Бельгия, Ирландия, Италия, Франция, Люксембург, Нидерланды и Португалия.

Курс обмена ЭКЮ к "ЕВРО" определен в соотношении один к одному. С этого момента конвертация национальных валют по отношению к другим валютам будет осуществляться исключительно через новую валюту "ЕВРО".

Котировки обменных курсов национальных валют 11 стран Еврозоны по отношению к "ЕВРО", зафиксированные 31 декабря 1998 года:

1 ЕВРО - 1,95583 немецких марок;
1 ЕВРО - 6,55957 французских франков;
1 ЕВРО - 1936,27 итальянских лир;
1 ЕВРО - 166,386 испанских песет;
1 ЕВРО - 200,482 португальских эскудо;
1 ЕВРО - 5,94573 финских марок;
1 ЕВРО - 0,787564 ирландских фунтов;
1 ЕВРО - 40,3399 бельгийских франков /люксембургских франков;
1 ЕВРО - 2,20371 голландских гульденов;
1 ЕВРО - 13,7603 австрийских шиллингов.

Курсы валют, зафиксированные 31 декабря 1998 года, предложены Европейской комиссией и одобрены Советом Европейского Сообщества.

Для облегчения осуществления расчетов в национальных валютах стран Еврозоны, Центральным банком временно будут устанавливаться расчетные курсы национальных валют стран Еврозоны по отношению к суму.

Пресс-служба Центрального банка.

ЗАКОН Республики Узбекистан
О РАДИОЧАСТОТНОМ СПЕКТРЕ

Статья 1. Цель настоящего Закона

Целью настоящего Закона является регулирование правовых отношений в области распределения и использования радиочастотного спектра.

Статья 2. Основные понятия

В настоящем Законе применяются следующие основные понятия:

радиочастоты (радиоволны) — электромагнитные волны с частотами, условно принятыми ниже трех тысяч гигагерц, распространяющиеся в пространстве без искусственного волновода с целью передачи или приема знаков, сигналов, письменного текста, изображений и звуков;

радиочастотный спектр — совокупность радиочастот в условно принятом ниже трех тысяч гигагерц интервале;

радиоэлектронные средства — технические устройства или системы, предназначенные для излучения и (или) приема радиоволн;

высокочастотные устройства — оборудование или приборы, предназначенные для генерирования и использования радиочастотной энергии для промышленных, научных, медицинских, бытовых или иных целей, за исключением использования их для излучения или приема радиоволн;

полоса радиочастот — участок радиочастотного спектра, предназначенный для использования радиоэлектронными средствами или высокочастотными устройствами при определенных условиях;

национальная таблица распределения радиочастот — перечень радиочастот, распределенных между различными видами радиослужб;

национальный регламент радиосвязи — комплекс нормативных актов, регламентирующих деятельность в области использования радиочастотного спектра;

радиопомеха — воздействие электромагнитной энергии, вызванной одним или несколькими излучениями, на прием в системе радиосвязи, проявляющееся в ухудшении качества, ошибках или потерях информации;

индустриальные радиопомехи — электромагнитные излучения в диапазоне радиочастотного спектра, создаваемые техническими средствами, не предназначенными для передачи радиоволн;

электромагнитная совместимость — способность радиоэлектронных средств одновременно функционировать в реальных условиях эксплуатации с требуемым качеством при воздействии на них радиопомех;

пользователь радиочастотного спектра — юридическое или физическое лицо, имеющее соответствующее разрешение радиочастотного органа на пользование радиочастотами и эксплуатацию радиоэлектронных средств или высокочастотных устройств;

радиочастотное присвоение — разрешение, выдаваемое радиочастотным органом пользователю на использование определенных радиочастот;

мониторинг радиочастотного спектра — комплекс организационно-технических мероприятий, предназначенных для наблюдения за состоянием радиочастотного спектра, оценки его использования, предупреждения и устранения нарушений законодательства о радиочастотном спектре.

Статья 3. Законодательство о радиочастотном спектре

Законодательство о радиочастотном спектре состоит из настоящего Закона и иных актов законодательства.

Если международным договором Республики Узбекистан установлены иные правила, чем те, которые содержатся в законодательстве Республики Узбекистан о радиочастотном спектре, то применяются правила международного договора.

Статья 4. Право распределения и пользования радиочастотным спектром

Распределение радиочастот пользователям радиочастотного спектра в пределах территории Республики Узбекистан является исключительным правом уполномоченных государственных органов.

Право пользования радиочастотным спектром на территории Республики Узбекистан предоставляется пользователям, действующим на основе публичной и частной собственности.

Статья 5. Государственное регулирование и управление в области использования радиочастотного спектра

Государственное регулирование в области использования радиочастотного спектра осуществляется путем сертификации, лицензирования, налогообложения, формирования единой научно-технической политики, а также другими, предусмотренными законодательством, средствами.

Государственное управление в области использования радиочастотного спектра осуществляется уполномоченным Кабинетом Министров Республики Узбекистан органом государственного управления радиочастотным спектром.

Статья 6. Полномочия органа государственного управления радиочастотным спектром

Орган государственного управления радиочастотным спектром:

осуществляет государственную политику в области распределения и использования радиочастотного спектра;

разрабатывает нормативные акты по вопросам распределения и использования радиочастотного спектра, государственные стандарты, технические условия, нормы и правила эксплуатации и другие нормативно-технические документы по использованию радиоэлектронных средств и высокочастотных устройств;

распределяет полосы радиочастот между радиочастотными органами, формирует национальную таблицу распределения радиочастот и национальный регламент радиосвязи;

координирует деятельность радиочастотных органов в области использования радиочастотного спектра;

организует работу по технической экспертизе выделяемых радиочастот или полос радиочастот;

защищает права и законные интересы пользователей радиочастотного спектра;

осуществляет контроль за соблюдением законодательства о радиочастотном спектре;

представляет интересы Республики Узбекистан в международных организациях по вопросам использования радиочастотного спектра;

осуществляет международное сотрудничество в области использования радиочастотного спектра.

Орган государственного управления радиочастотным спектром может иметь и иные полномочия в соответствии с законодательством.

Статья 7. Радиочастотные органы

К радиочастотным органам относятся:

Узбекское агентство почты и телекоммуникаций;

Министерство обороны Республики Узбекистан;

Служба правительственной связи при Кабинете Министров Республики Узбекистан.

Радиочастотные органы осуществляют свою деятельность в соответствии с законодательством о радиочастотном спектре.

Статья 8. Полномочия радиочастотных органов

Радиочастотные органы:

выдают разрешения на пользование радиочастотами;

выдают разрешения на приобретение (передачу), проектирование, строительство (установку), эксплуатацию на территории Республики Узбекистан и ввоз из-за границы радиоэлектронных средств и высокочастотных устройств в пределах выделенных им органом государственного управления радиочастотным спектром полос радиочастот;

запрещают в установленном порядке эксплуатацию радиоэлектронных средств и высокочастотных устройств в случае их несоответствия установленным стандартам и техническим нормам, необеспечения безопасности граждан, охраны окружающей среды, а также при особых обстоятельствах;

ведут учет присвоенных пользователям радиочастот, а также осуществляют контроль за использованием радиочастотного спектра в соответствии с порядком, установленным органом государственного управления радиочастным спектром;

устраняют радиопомехи радиоэлектронным средствам, в том числе радиоэлектронным средствам международных организаций и иностранных государств, действующим в соответствии с международными договорами и правилами;

разрабатывают совместно с другими компетентными органами организационно-технические мероприятия по обеспечению электромагнитной совместимости.

Радиочастотные органы могут иметь и иные полномочия в области радиочастотного спектра в соответствии с законодательством.

Статья 9. Пользование радиочастотным спектром

Радиочастотный спектр предоставляется пользователям для обеспечения государственных, общественных и собственных потребностей.

Пользование радиочастотным спектром осуществляется на основании разрешения, выдаваемого радиочастотным органом в установленном порядке.

Присвоение пользователям конкретных радиочастот осуществляется в соответствии с национальной таблицей распределения радиочастот.

Распределение радиочастот между пользователями радиочастотного спектра может производиться на конкурсной основе или по результатам аукциона.

Взаимоотношения радиочастотного органа и пользователя радиочастотного спектра осуществляются на договорной основе.

Статья 10. Сроки пользования радиочастотным спектром

Радиочастотный спектр предоставляется пользователям на определенный срок, предусмотренный разрешением радиочастотного органа или договором пользования.

Статья 11. Плата за пользование радиочастотным спектром

Пользование радиочастотным спектром является платным. Порядок платы за пользование радиочастотным спектром, а также льготы по ней устанавливаются законодательством.

Статья 12. Права и обязанности пользователей радиочастотного спектра

Пользователи радиочастотного спектра имеют право:

доступа в установленном законодательством порядке к пользованию радиочастотным спектром;

приобретения (передачи) радиоэлектронных средств и высокочастотных устройств, разрешенных к использованию на территории Республики Узбекистан, в установленном порядке;

обращаться в радиочастотный орган для выявления источников радиопомех и участвовать в их устранении;

осуществлять любую, не запрещенную законодательством, деятельность в процессе пользования радиочастотным спектром в пределах выданного разрешения;

обращаться в уполномоченные государственные органы или в суд в случае нарушения их прав и законных интересов.

Пользователи радиочастотного спектра обязаны:

получить разрешение радиочастотного органа на приобретение (передачу) радиоэлектронных средств и высокочастотных устройств;

зарегистрировать радиоэлектронные средства и высокочастотные устройства в радиочастотном органе и получить разрешение на право их эксплуатации;

осуществлять проектирование, строительство (установку) и эксплуатацию радиоэлектронных средств и высокочастотных устройств в соответствии с установленными нормами и правилами;

своевременно осуществлять плату за пользование радиочастотным спектром.

Пользователи радиочастотного спектра могут иметь иные права и нести другие обязанности в соответствии с законодательством.

Статья 13. Прекращение, приостановление или ограничение права пользования радиочастотным спектром

Радиочастотные органы при определенных условиях, связанных с особенностями эксплуатации радиоэлектронных средств и высокочастотных устройств, а также возможностью использования отдельных радиочастот, вправе прекратить, приостановить или ограничить пользование радиочастотным спектром.

Право пользования радиочастотным спектром прекращается в случаях:

возникновения реальной угрозы жизни или здоровью граждан, а также состоянию окружающей среды от используемых радиоэлектронных средств и высокочастотных устройств;

истечения срока действия разрешения или договора пользования;

неиспользования присвоенных радиочастот в течение установленного срока;

отказа от присвоенных радиочастот;

ликвидации юридического лица или прекращения деятельности физического лица.

Право пользования радиочастотным спектром может быть приостановлено или ограничено в случаях:

нарушения условий разрешения или договора пользования;

необходимости использования определенных полос радиочастотного спектра для особо важных государственных нужд;

невнесения установленной платы за пользование радиочастотным спектром.

Орган государственного управления радиочастотным спектром также вправе приостановить или ограничить право пользования радиочастотным спектром по времени и (или) территории в случаях, предусмотренных законодательством.

Пользование радиочастотами, выделенными для целей обороны государства, национальной безопасности и правопорядка, может быть приостановлено, ограничено или прекращено только по согласованию с соответствующими органами государственного управления.

Статья 14. Разработка, проектирование, производство, строительство (установка), приобретение (передача), эксплуатация и ввоз на территорию Республики Узбекистан радиоэлектронных средств и высокочастотных устройств

Разработка, проектирование и производство радиоэлектронных средств и высокочастотных устройств, а также проведение научно-исследовательских и опытно-конструкторских работ с использованием радиочастот производится только после получения пользователем разрешения на пользование радиочастотным спектром и согласования технических условий на разработку.

Строительство (установка) радиоэлектронных средств и высокочастотных устройств всех видов и назначений может производиться только при наличии соответствующего разрешения радиочастотного органа.

Приобретение (передача) на территории Республики Узбекистан радиоэлектронных средств и высокочастотных устройств осуществляется по предъявлению соответствующего разрешения радиочастотного органа.

Порядок приобретения (передачи) радиоэлектронных средств и высокочастотных устройств, предназначенных для обеспечения обороны и безопасности Республики Узбекистан, а также бортовых и наземных радиоэлектронных средств, предназначенных для использования в гражданской авиации в целях радионавигационного обеспечения полетов и воздушной подвижной службы, устанавливается Кабинетом Министров Республики Узбекистан.

Эксплуатация радиоэлектронных средств и высокочастотных устройств на территории Республики Узбекистан производится по разрешению соответствующего радиочастотного органа непосредственно, а установленных в дипломатических представительствах и консульских учреждениях иностранных государств — через Министерство иностранных дел Республики Узбекистан.

Не требуется соответствующего разрешения на ввоз, приобретение (передачу) и эксплуатацию радиоэлектронных средств, предназначенных для приема телевизионных и радиовещательных программ, а также изделий бытовой радиоэлектроники, продажа которых разрешена через торговую сеть.

Ввоз на территорию Республики Узбекистан радиоэлектронных средств и высокочастотных устройств осуществляется в порядке, установленном Кабинетом Министров Республики Узбекистан.

Перечень радиоэлектронных средств и высокочастотных устройств, ввоз, приобретение (передача) и эксплуатация которых допускается без соответствующего разрешения радиочастотного органа, устанавливается органом государственного управления радиочастотным спектром.

Статья 15. Требования к возможным источникам индустриальных радиопомех

Технические характеристики разрабатываемых, проектируемых, производимых и эксплуатируемых различных технических средств, как возможных источников радиопомех (электротранспорт, линии электропередачи, электроприборы, автотранспортные средства и другие), должны соответствовать нормам на допустимые уровни индустриальных радиопомех.

Порядок испытаний технических средств на соответствие нормам на допустимые уровни радиопомех устанавливается Узбекским государственным центром стандартизации, метрологии и сертификации при Кабинете Министров Республики Узбекистан.

Статья 16. Электромагнитная совместимость

Использование радиочастотного спектра всеми пользователями должно осуществляться при строгом обеспечении электромагнитной совместимости применяемых радиоэлектронных средств и высокочастотных устройств и соответствии их параметров и характеристик установленным стандартам и техническим нормам, принятым на территории Республики Узбекистан.

Контроль за соблюдением электромагнитной совместимости и соответствием параметров и характеристик радиоэлектронных средств и высокочастотных устройств стандартам и техническим нормам осуществляют радиочастотные органы.

Если работа радиоэлектронных средств и высокочастотных устройств оказывает отрицательное влияние на качество связи других пользователей или вредное воздействие на здоровье граждан и окружающую среду, то эксплуатация этих средств и устройств приостанавливается или прекращается непосредственно по решению радиочастотного органа либо по мотивированному представлению соответствующих государственных органов или органов самоуправления граждан.

Статья 17. Информация о присвоенных радиочастотах

Информация о присвоенных радиочастотах составляет основу национальной базы данных (регистр радиочастот).

Учет, систематизацию и хранение информации о присвоенных радиочастотах осуществляют радиочастотные органы в порядке, установленном органом государственного управления радиочастотным спектром.

Радиочастотные органы в установленном порядке предоставляют информацию об использовании радиочастотного спектра в орган государственного управления радиочастотным спектром.

Статья 18. Использование радиоэлектронных средств пользователей при возникновении военных действий и чрезвычайных обстоятельств

В случае военных действий, землетрясений, наводнений, пожаров, эпидемий и других чрезвычайных обстоятельств радиочастотные органы вправе вводить ограничения на эксплуатацию радиоэлектронных средств пользователей, а также использовать эти средства в целях обеспечения безопасности государства, ликвидации стихийных бедствий или их последствий.

Статья 19. Мониторинг радиочастотного спектра

Мониторинг радиочастотного спектра осуществляется Узбекским агентством почты и телекоммуникаций совместно с другими радиочастотными органами.

Порядок осуществления мониторинга устанавливается органом государственного управления радиочастотным спектром.

Статья 20. Разрешение споров

Споры, возникающие в области использования радиочастотного спектра, разрешаются в судебном порядке.

Статья 21. Ответственность за нарушение законодательства о радиочастотном спектре

Лица, виновные в нарушении законодательства о радиочастотном спектре, несут ответственность в установленном порядке.

Президент Республики Узбекистан
И. КАРИМОВ.

г. Ташкент,
25 декабря 1998г.

ПОСТАНОВЛЕНИЕ Олий Мажлиса Республики Узбекистан
О введении в действие Закона Республики Узбекистан "О радиочастотном спектре"

Олий Мажлис Республики Узбекистан **постановляет**:

1. Ввести в действие Закон Республики Узбекистан "О радиочастотном спектре" со дня опубликования.

2. Кабинету Министров Республики Узбекистан привести решения правительства в соответствие с Законом Республики Узбекистан "О радиочастотном спектре", обеспечить пересмотр и отмену министерствами и ведомствами их нормативных актов, противоречащих указанному Закону.

Председатель Олий Мажлиса Республики Узбекистан
Э. ХАЛИЛОВ.

г. Ташкент, 25 декабря 1998 г.

Профсоюзная жизнь

НАСТОЯТЕЛЬНОЕ ТРЕБОВАНИЕ ВРЕМЕНИ

Какие бы ресурсы ни направлялись на развитие производства, они не дадут полной отдачи, если не позаботиться о работнике, о безопасных и здоровых условиях его труда, об организации его отдыха и производственного быта. Это все более глубоко осознается работодателями частного сектора производства, а главным инструментом такой организации становится коллективный договор.

О том, что дает работникам выполнение условий колдоговора, можно судить на примере коллективного предприятия "Канон". Профсоюзным комитетом и правлением КП из собственных средств за последние два года оказана адресная материальная помощь на сумму один миллион 858 тысяч сумов малообеспеченным семьям и пенсионерам. Немало делается здесь в плане улучшения жилищных условий работников. Строго соблюдается установленный график аттестации рабочих мест. Работники получают спецодежду, другие средства индивидуальной защиты, на вредных участках работы — молоко. Профком и правление изыскивают средства и для организации оздоровления и отдыха работающих, выделяют льготные путевки на санаторно-курортное лечение.

Аналогичная работа проводится и на предприятии "Омон", где производят макаронные изделия, на совместных предприятиях "Ташфорд корпорейшн" и "Зафар", занимающихся собственно выпуском товаров народного потребления и сборкой электробытовых приборов. В их коллективные договоры включены вопросы обеспечения бесплатным обедом, выплаты материальной помощи, предоставления дополнительных льгот в связи с беременностью, рождением ребенка, улучшения условий труда женщин и многие другие.

— Реализуя на практике положения Закона "Об охране труда", — говорит председатель Ташкентского городского совета профсоюза работников малого, среднего и частного предпринимательства Узбекистана Махкам Абдуллажанов, — наша техническая инспекция, профкомы предприятий проводят проверки, консультации, учебу по предупреждению несчастных случаев на производстве, по охране труда и здоровья работников, по проблемам улучшения здоровья работающих. Мы добиваемся, чтобы на крупных предприятиях были назначены инженеры по технике безопасности. А там, где их нет, избираются общественные уполномоченные. Силами профактивистов за одиннадцать месяцев обследованы условия труда и производственного быта на 71 предприятии частного сектора. Выявлены 764 нарушения правил охраны труда и техники безопасности.

Возникает вопрос: это много или мало? Чтобы получить объективный ответ на него, достаточно принять во внимание тот факт, что на учете Ташгорсовета профсоюза — более восьми с половиной тысяч малых, средних и частных предприятий. Естественно, побывать в каждом практически невозможно. Здесь в вопросах охраны труда и соблюдения правил техники безопасности важную роль играют знание и соблюдение законов, других законодательных и нормативных актов по охране труда работодателями, руководством производств и, что немаловажно, профактивистами.

К сожалению, проблемы техники безопасности и производственной санитарии пока не вписываются в изменившиеся хозяйственные, экономические и финансовые отношения, становятся все более обременительными для отдельных владельцев предприятий. У некоторой части работодателей формируется опасная тенденция пренебрежения требованиями техники безопасности. Создавая и налаживая свое производство, устанавливая оборудование, подводя энергоснабжение, газ и другие энергоносители, работодатели часто упускают из виду вопросы создания безопасных и здоровых условий труда.

Часто это сразу дает о себе знать: возникают тяжелые профессиональные заболевания, происходят серьезные случаи травматизма. И только после этого работодатель, ощущая колоссальные издержки на восстановление трудоспособности работника, выплаты пособий и компенсаций, "берется за ум".

Имеются и другие проблемы. Не секрет, что большинство предприятий частного сектора располагается в приспособленных помещениях, в которых устанавливается порой морально и физически устаревшее оборудование, купленное по сходной цене. Оно само по себе представляет серьезную опасность. Во-вторых, не на всех предприятиях, где численность работающих превышает 50 человек, работодатели сразу вводят штатные единицы по охране труда. Немало случаев, когда они и введены, но на эту должность назначаются лица, не имеющие специальной подготовки. Не вошло в практику работодателей проведение совместно с профкомами "Дней охраны труда". В-третьих, слабо осуществляется предупредительный надзор за ходом проектирования, строительства, реконструкции, технического оснащения и перевооружения объектов малого производственного назначения. Достаточно ли того, что техническая инспекция Ташгорсовета профсоюза в 1998 году принимала участие в государственной комиссии по приемке... двух объектов производственного назначения?!

И последнее. Одним из ключевых вопросов в работе, проводимой по охране труда, созданию безопасных условий, является аттестация рабочих мест. Но, как было отмечено на недавнем пленуме Ташгорсовета профсоюза работников малого, среднего и частного предпринимательства, пока эта работа ведется не на должном уровне. В принятых соглашениях по охране труда, в перспективных и текущих планах работодателей она не отражается. А паспортизация санитарно-технического состояния предприятий не всегда осуществляется согласно требованиям законодательных актов. Между тем аксиомой остается то, что только после создания благоприятных условий труда, решения вопросов эргономики, санитарно-технического состояния производства, снижения запыленности, загазованности, обустройства санитарно-бытовых помещений и помещений для отдыха и приема пищи, обеспечения соответствующей спецодеждой и другими средствами индивидуальной и коллективной защиты, человек наемного труда может производительно трудиться.

Налицо и другая опасная тенденция. Это — сокрытие работодателями несчастных случаев на производстве. Как говорилось на том же пленуме Ташгорсовета, сообщения о таких случаях поступают в техническую инспекцию только после вмешательства прокуратуры. И эта тенденция настолько сильна, что порой даже о серьезных несчастных случаях городской совет профсоюза узнает спустя много времени. Это говорит о том, что многие первичные профсоюзные организации пока очень слабы, они еще глубоко не осознали свое назначение. Вместе с тем работодатели не знают или прямо игнорируют требования закона и других нормативных актов о немедленном информировании соответствующих органов о случившемся на производстве.

Так, в четырех из пяти расследованных несчастных случаях за 1998 год Ташгорсовет включился в решение проблемы только после вмешательства органов прокуратуры. На частном предприятии "Серсинтез" в результате грубых нарушений правил безопасности труда газоэлектросварщик получил ожог. Инвалидами стали несколько работников в результате халатности организаторов производства работ на малых предприятиях "Интерплэй", "Ника"...

Все это настоятельно требует повышения активности профкомов, всех профактивистов.

— Только при этом условии мы сможем оправдать то доверие, которое нам оказали члены нашего профсоюза, — сказал выступивший на пленуме Ташгорсовета председатель ЦС профсоюза работников малого, среднего и частного предпринимательства Чары Шадыев.

Д.САГДУЛЛАЕВ,
ведущий специалист ЦС профсоюза работников малого, среднего и частного предпринимательства Узбекистана.

Уроки предприимчивости

ВИТАМИН ДЛЯ БУРЕНКИ

Багдадское предприятие стало первым в Ферганской долине, да и в целой отрасли по возрождению поставок витаминов для животноводства. Под цех для производства простой, но столь редкой на сегодня продукции приспособили обычный склад. В одной половине его установлены измельчитель травы, сам агрегат с грануляторой и расфасовкой готовой муки, в другой — находится запас сырья, примерно на 30 — 40 дней работы. И сейчас, в зимнюю пору, в помещении стоит устойчивый запах лета, словно вы оказались на свежескошенном лугу во время сенокоса.

Учитывая, что установку тут обслуживают всего четыре человека, то затраты труда просто мизерные. Используются в основном три вида трав: люцерна, дикорастущий янтак, который по количеству белка не уступает ей, и отходы от чеканки хлопчатника вместе с ботвой земляного ореха. Из них получают гранулы, содержащие не менее половины протеина и высокий процент масла. Правда, объемы выпуска витаминов пока скромные. За прошлый год было выдано всего 300 тонн травяной муки. Нынче с установкой дополнительного оборудования выпуск ее возрастает в три раза.

Но одно предприятие, даже с постоянным ростом производства не восполнит все потребности в витаминной муке для комбикормовой промышленности республики. И почему с подобной инициативой выступает только корпорация "Узхлебопродукт"? Тут не менее заинтересованным должно быть и Министерство сельского и водного хозяйства Узбекистана с его колхозами и акционерными объединениями, особенно тем, где специализируются на животноводстве. Тем более, что именно здесь сосредоточены все неиспользуемые АВМ и есть полная возможность обеспечить их сырьем. Собственно, это оборудование настолько простое, что большинство узлов может поставлять холдинговая компания "Узсельхозснабремонт", не говоря уже о капитальном восстановлении агрегатов.

Не секрет, что сегодня, как в животноводстве, так и в птицеводстве республики ощущается острейший дефицит полноценных кормов. Запуск в работу даже нескольких десятков агрегатов витаминной травяной муки во многом снимает эту проблему.

М.БАБИНЦЕВ.

НА СНИМКЕ: оператор установки витаминной травяной муки Исмаил Хамраев.
Ферганская область.

Из дневника публициста

"Я ДАВНО ТЕБЯ ЗНАЮ, БРАТ..."

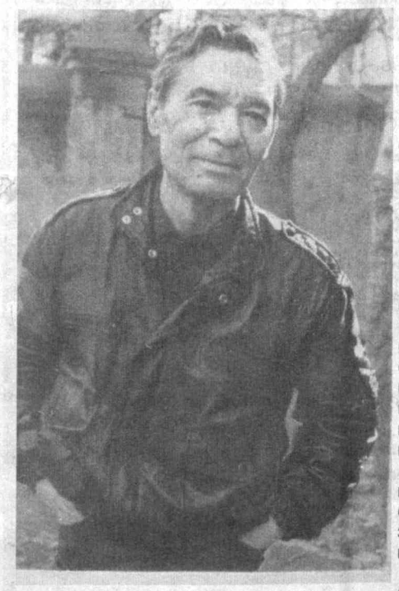

После смерти мамы, подкосившей меня, сразившей наповал, я был безмерно охвачен горем. Пытался заглушить муки совести, чугунной плитой лежало на душе сознание вины, чувство недоданного мною матери, невысказанной благодарности.

Пройдет время, прочту интервью замечательной узбекской поэтессы Зульфии и пойму, что мои переживания были вызваны еще одним обстоятельством. Вот какими словами просветила меня Зульфия-апа:

"Материнская смерть для большинства людей (по крайней мере людей, нормально мыслящих и чувствующих) и есть тот рубеж, который надвое рассекает их жизнь, тот психологический перевал, с которого впервые воочию видишь границу собственной жизни и узнаешь цену многим важнейшим вещам.

Оттого, когда мать умирает, человек в любом возрасте и положении хоть ненадолго погружается в чувство своей незащищенности перед смертью и жизнью, как солдат, впервые попавший из тыла на передовую."

Сам до этой мысли я возвыситься не мог, пребывал в полной панике и даже был рад Божьему наказанию, тому, что прекрасным майским днем у меня горлом хлынула кровь, после чего "Скорая" увезла из дома в реанимацию ташкентской "Грудной хирургии".

Я не осознаю всей серьезности моего положения и, оказавшись в приемном покое, отказываюсь лечь на больничную каталку, иду в палату реанимации пешком. Держу под мышкой воспоминания чилийского поэта Пабло Неруды "Признаюсь: я жил", собираясь скрасить чтением вынужденное безделье.

— Послушайте, сколько вам лет? Что за идиотство?! — остановил меня у двери палаты зав. реанимацией Виктор Сенькин.

Я виновато улыбнулся.

— Ведете себя не по-людски, разгуливаете, потеряв половину крови. А ну, немедленно на каталку! — Сенькин явно не шутил, я покорно лег.

— Книгу отдайте медсестре! — повелел он. — В реанимацию запрещено что-либо вносить.

— Но я помру со скуки, доктор! Мне никак нельзя без книги, профессия приучила, писательство, режиссура...

— Ваше счастье, что я слышал о вас, — заговорил Сенькин вдруг подобревшим тоном. — Мой бывший одноклассник рассказывал, работающий на "Узбектелефильме" режиссер Эдуард Давыдов. Вы, кажется, были его наставником?

— О, это мой любимый ученик, очень способный парень! — горячо заявил я и, посмотрев в глаза Сенькина, утратившие металлический блеск, спрятал воспоминания Неруды за спину, под больничную куртку, въехал на каталке в палату, перелез с помощью сестры на специальную кровать.

Только теперь, в тишине, нарушаемой негромкими голосами трех девушек из бригады реанимации, подавленный видом окружавшей, облепившей меня разнообразной медицинской техники, ощутил пронзительное понимание того, что дела мои не блестящи, близок "конец фильма".

Вмиг улетучилось прежнее, обуревавшее меня желание смерти. Дикий, животный страх обуял!

— Скажите правду, доктор, — обратился я к Сенькину, не отходившему от меня. — Мне и вправду финита ля комедия, можно попрощаться с родственниками?

— Почему так решили? — нахмурился он.

— Обстановка наводит на эту мысль.

— Чушь, мы вернем вас в норму, если сами этого очень захотите. А пока читайте вашего Пабло Неруду.

Удивительное дело: меня, книгочея, проглотившего за мою длинную, шестидесятилетнюю жизнь тьму-тьмущую разных книг, воспоминания поэта взяли в сладкий плен с первых же строк.

Состоявший в оппозиции фашистскому режиму Пиночета, подвергавшийся преследованиям, Неруда не сдавался, рисковал собственной жизнью на встречах с читателями. Не хвастая, рассказывал, что случилось с ним в Гватемале:

"Молодые поэты уговорили меня устроить вечер и почитать свои стихи. Разрешение на это они попросили у Убико *(гватемальского диктатора. — Ф. Х.)* телеграммой. Мои друзья и студенческая молодежь заполнили зал. Я с удовольствием читал стихи — казалось, что будто в этой обширной тюрьме приоткрылось окно.

В первом ряду восседал начальник полиции. Потом я узнал, что на меня и на публику было направлено четыре пулемета, и они стали бы стрелять, если бы начальник на виду у всех поднялся из кресла и прервал вечер.

Но ничего такого не произошло, он просидел до конца, слушая стихи..."

Я читал это, не обращая внимания на бесчисленные уколы, которые по указаниям доктора Сенькина делали мне медсестры — три потрясающей красоты, с точеными фигурками молодки в отутюженных лиловых брючках, блузках, шапочках.

Погружаясь в оптимистический мир образов Неруды, я испытал неловкость. Перед ним, который, пережив в своей мятежной жизни неизмеримо больше, чем я, не позволял в себе угаснуть вере в лучшее будущее. Что же питало ее?

"Главной наградой стал тот вершинный момент моей жизни, когда из забоя, уходящего в угольные толщи Лоты, точно со дна ада поднялся человек с воспаленными от пыли глазами, с искаженным от непосильного, чудовищного труда лицом и, протягивая мне загрубелую руку, сказал: "Я давно тебя знаю, брат..."

Он, этот шахтер, читал стихи Неруды, они пришлись ему по душе, и, как пишет их автор, "нет более памятной, более проникновенной минуты для поэта, чем та, в которую он стал надеждой для многих людей".

Трудно поверить, но чувство раскаяния овладело мной, стыд перед читателями моих книг, статей, зрителями фильмов, отзывавшимися благодарными письмами, телефонными звонками после почти каждой премьеры, выхода публикаций в свет.

Их было немало, тех, кто братским своим отношением как бы протягивал мне свои трудовые руки, подставлял крепкие плечи, как встреченный Нерудой горняк.

С разрешения доктора Сенькина жена привезла мне в реанимацию часть из этих писем. Виктор, быть может, нарушал служебную инструкцию, но поступал, на мой взгляд, гуманно, милосердно, помогая мне "войти в норму", возродиться к жизни.

"Случайно у друга обнаружил Вашу новую книгу "Снимать как дышать". Прочел ее, стало легче дышаться", — признался мне в телеграмме журналист Яков Бакман из Самарканда.

"Читая Вашу книгу, я не только не осталась равнодушной, но и, проглотив ее на одном дыхании, долго находилась в ее атмосфере, жила вместе с ее героями. Вы не правы, считая, что она для узкого круга специалистов. В книгу вложено столько добра, души, что она близка каждому, у кого есть хоть капелька души".

Это написала инженер Нелли Айзенберг из Москвы.

Запомнилось письмецо безвестной мне Г. Стародедовой из г. Кентау Чимкентской области:

"Посмотрела по телевизору Вашу картину "Я помню руки матери моей". С нетерпением слежу за экраном в ожидании Вашей следующей работы".

Как же было можно после этих слов думать об уходе в мир иной?! Жить, только жить, а главное — работать, открывать в мире светлое, поэтичное для того, чтобы людям жилось легче!

И я вновь приникал к воспоминаниям Неруды, ставшим моим духовным аккумулятором.

"Поджигатели, зачинщики воин, волки первым делом ищут поэта, чтобы сжечь его, убить, загрызть. Задира-дуэлянт смертельно ранит Пушкина, в бешеной скачке топчут конями Петёфи. Сражаясь против войны, умирает в Греции Байрон. Испанские фашисты начинают войну в Испании тем, что убивают его лучшего поэта Гарсия Лорку.

Но поэзия не умерла, у нее, как у кошки, семь жизней. Из всех переделок она выходит, сияя чистотой и улыбкой".

Улыбкой засиял и я, распластанный на больничной кровати, утыканный иглами, с наклеенными датчиками. Глядя на меня, странного больного, "блаженного", улыбались девушки-реаниматоры. Я улыбался им, труженицам, даже, осмелев, попросил у одной ее телефон.

Жизнь возвращалась ко мне. Энергия книги далекого от меня чилийского поэта переливалась в душу. Подобно крови безвестного мне донора, которая перетекала в мое тело из колбы у изголовья кровати.

Тогда-то и родилось желание рассказать о П. Неруде, докторе В. Сенькине, узнать о нем побольше (узнал, что он и в школе был отличником учебы). Написать не только о классных профессионалах, но и о людях, наделенных даром заражать любовью к жизни.

Люди романтические, редкие в наши прагматические времена, они подвигли и на то, чтобы поведать читателям о других, встреченных мною в жизни: целинном хлопкоробе Ярмате-ата Норматове, покровителе искусств полковнике Дм. Гольдмане, директоре ташкентского детдома № 22 А. П. Хлебушкиной, первом узбекском киносценаристе и киноактере Эргаше Хамраеве, бывшем белорусском партизане М. Топивалдыеве...

Сегодня хочется продолжить серию таких рассказов, но я останавливаю себя:

— Кому они будут интересны?

Решив прозондировать почву, выяснить, чего публика хочет, читает, опубликовал часть из написанного в разных газетах. К моему большому удивлению и не меньшей радости, читатели немедленно отозвались одобрительными мнениями.

"Пусть будет побольше материалов о людях, прославляющих своим трудом и творчеством величие Родины", — написали в редакцию из поселка Солнечный Ташкентской области.

Потом я вынул из своего почтового ящика письмо жительницы Ташкента Д. Цывкиной: "Спасибо Вам за пример служения добру!"

Читатели нуждались в рассказах о хороших людях, поняли в уже опубликованных материалах их смысл: в любом, самом драматическом, казалось бы, безвыходном положении есть выход. Всегда найдутся мужчины, женщины, готовые прийти на помощь, не требуя за это мзды.

А мое писательское дело, удел публициста в том, чтобы вселять в читательские души надежду. Напоминать о том, что мы в любой ситуации не должны выпускать из рук вожжи, стремиться к лучшему.

Не желая быть перед читателями в долгу, берусь порадовать в наступившем году новыми рассказами, посвятив их в первую очередь нашим матерям, женам, сестрам. Нашим боевым подругам и пленительным возлюбленным.

Ведь по указу Президента И. А. Каримова год 1999-й объявлен годом женщин.

Файзулла ХОДЖАЕВ.

НА СНИМКЕ: автор. Фото Д. ХОДЖАЕВОЙ.

Это Ваш год, дорогие

"ГУЛИ-БОНУ": ФИРМА И АНСАМБЛЬ, ДЕЛО И РАДОСТЬ...

В праздничную ночь за дастарханами звучало, конечно же, немало добрых слов в адрес наших матерей и жен, сестер и дочерей, подруг. Поздравляли женщин с праздником и их коллеги-мужчины, рядом с которыми они трудятся. Работающая женщина — не редкость в Узбекистане и, надо честно признаться (да простят меня мужчины), зачастую она выполняет свою работу более ответственно, привнося в нее считающиеся чисто женскими качества — доброту, терпение, добросердечие. И нет ничего удивительного в том, что с обретением независимости и переходом экономики на рыночные отношения узбекистанская женщина стала активно заполнять нишу малого, частного предпринимательства. Имена многих из них, сумевших наладить свое дело (и ведь неплохо наладить), у всех на слуху. С одной из таких женщин-предпринимателей мне довелось встретиться в самый канун нового года.

Гульнора Худайберганова — хозяйка частной фирмы "Гули-бону", деятельность которой, быть может, и не совсем обычна. Здесь занимаются организацией выставок, предоставляя выставочное оборудование, а также спонсорской и продюсерской деятельностью. Причем даже если фирма и не принимает непосредственного участия в поставке, монтаже оборудования в том же столичном Узэкспоцентре, то уж ее артисты — обязательные участники всех мероприятий, проходящих там.

— Это естественно, — говорит Гульнора Фархадовна, — ведь один из профилей деятельности фирмы — участие и организация культурно-массовых и зрелищных мероприятий. Более того, я искренне убеждена, что какой бы по тематике ни была бы выставка, она обязательно должна пропагандировать нашу древнюю культуру, знакомить посетителей и гостей с национальным искусством.

Опыт в этой работе у меня уже был. В 1992 году, можно сказать, с благословения нашей выдающейся балерины и замечательного человека Бернары Кариевой, я начала заниматься бизнесом — организацией концертов, возглавила культурный центр Союза предпринимателей Узбекистана. Уже тогда был создан танцевальный ансамбль "Бону" и группа "Туркистон". Этот опыт мне очень помог, когда в 1997 году я решила заняться продюсерской, спонсорской деятельностью, помочь талантливой молодежи. Думаю, не будет нескромным, если я скажу, что группа "Анор" сейчас один из самых популярных ансамблей в нашей республике. Ребята подобрались талантливые — музыку пишет Алишер Мадумаров, а слова к песням Карен Гафурджанов, и принимают их везде очень тепло: и в нашей стране и за рубежом. Только в этом году они выступали в Самарканде и Джизаке, побывали в Малайзии и Америке, в нынешнем сентябре состоялся и их сольный концерт, а на днях, и это наша особая гордость, выходит альбом "Тошкентда Анор бор".

Что же касается выставочной деятельности, то должна сказать, что мы не только предоставляем выставочное оборудование, но и стремимся привлечь как можно большее число отечественных предпринимателей к участию в выставках. Свою задачу как директора фирмы я вижу, прежде всего, в том, чтобы весь мир узнал и полюбил мою страну, узнал о наших достижениях. В минувшем году мы приняли участие в алматинской выставке товаров народного потребления "КонсумерЭкспо Казахстан-98", предоставляли выставочное оборудование третьей Ташкентской торгово-промышленной ярмарке, туристической ярмарке, венгерской торговой выставке, совместно с "Узинвестпроектом" занимались организацией выставок в Джизаке и Гулистане. Надо сказать, что наша фирма является официальным представителем американо-англо-арабской компании "ACE Primotion", занимающейся организацией выставок.

Кроме этой работы, есть и новые задумки. Хотим заняться туризмом. И хотя туристический рынок достаточно насыщен, думаю, что и тут мы найдем свое место.

Слушая рассказ, я не могла не восхищаться энергией этой молодой женщины. Кроме многочисленных встреч, переговоров, поездок, словом, всего того, что и является жизнью делового человека, у нее есть семья. Она с большой гордостью говорит о своей маме — Людмиле Анатольевне, на которую из-за большой занятости дочери и ложится бремя воспитания внучки — девятилетней Шахло.

Есть и еще одна сторона жизни Гульноры Худайбергановой, о которой нельзя не сказать. Ее любовь к танцам и музыке — не случайна. Она окончила хореографическое училище, Ташкентский институт культуры, была танцовщицей ансамбля "Бахор". Еще в те времена, "работая" Снегурочкой в дни новогодних каникул, она случайно попала в 21-й детский дом. И не смогла остаться равнодушной к обездоленным мальчишкам и девчонкам, как-то прикипела к ним душой. Близко познакомилась с директором — Аллой Федоровной Демчук, при любой возможности приезжала к ребятам, привозила подарки, просто общалась. А став хозяйкой частной фирмы, решила помогать детскому дому постоянно, создав при фирме благотворительный совет по работе с детьми. И не только сама помогает, но и привлекает к этому благородному делу всех неравнодушных людей.

Беззаветно любя танец, Гульнора Фархадовна и здесь создала танцевальный ансамбль с тем же названием, что и у ее фирмы — "Гули-бону". В нем 20 девочек и один мальчик. И ребята на удивленье талантливые, недаром таким успехом пользовались их выступления в Турции, где они побывали (с помощью фирмы) вот уже два раза.

Детский дом всегда с нетерпением ждет приезда Гульноры Фархадовны. Сколько веселья, подарков бывает, когда раз в квартал фирма проводит "общие" дни рождения, праздники. Так было и в нынешние предновогодние дни. Сияющие глаза детей — вот лучшая награда за доброту и бескорыстие.

Т. ОРЛОВА, наш корр.

Профессионалы

В редакционной почте часто встречаются письма с добрыми, теплыми словами в адрес любимого учителя, образ которого сохраняется в памяти на долгие годы. Вот и это письмо, пришедшее из Самарканда от семьи Бондюковых, рассказывает о человеке, чье имя с уважением и благодарностью произносится не одним поколением самаркандцев.

В ОСНОВЕ – УВАЖЕНИЕ К РЕБЕНКУ

Счастлив человек, который с детства, с малых лет знает, кем он будет во взрослой жизни. Вдвойне счастлив человек, у которого мечта детства сбывается. Сбылась она и у Марии Леонтьевны Филиппенко, всю жизнь проработавшей в школе математиком. Ее учительская биография начиналась в российской деревушке. По стечению обстоятельств оказалась в Самарканде, где трудится вот уже более полувека. И школа № 45 занимает в ее судьбе значительное место.

"Профессия учителя, — делится Мария Леонтьевна, — совершенно особая, не похожая ни на одну другую. Работая в школе, не чувствуешь возраста, необходимо всегда оставаться молодым, быть в курсе всех событий - в мире, стране, области или районе. Нужно ощущать пульс жизни, иначе ученики тебя не поймут..." Мария Леонтьевна умеет найти общий язык с классом, отношения строит на уважении к ребенку, видит в нем индивидуальность. Урок, по ее мнению, должен проходить в атмосфере доверительности и сотрудничества педагога и его воспитанников. Главное для нее — разглядеть и развить в маленькой личности ее положительные качества. Потому и с родителями у Марии Леонтьевны доверительные отношения, помогает она им в воспитании чад. Ну а питомцы и по сей день делятся с ней самым сокровенным.

Еще задолго до того, как был введен предмет "Этика и психология семейной жизни", М. Л. Филиппенко проводила на классных часах у старшеклассников циклы бесед по семейной педагогике. Знала, это очень пригодится ребятам в жизни. И всегда говорила: хочешь к себе доверия — будь откровенным.

Проходят годы, но ученики не забывают свою учительницу — пишут, звонят, заходят в гости. Да и как иначе, ведь всю жизнь она старалась выполнять наказ, данный бабушкой: "Будь всегда такой же честной и справедливой, как твоя учительница математики Клавдия Галактионовна". И получилось! — говорят заслуженному работнику народного образования Республики Узбекистан и просто хорошему отзывчивому человеку Марии Леонтьевне Филиппенко ее коллеги и благодарные ученики.

НА СНИМКЕ: Мария Леонтьевна Филиппенко. Фото Ю. БОНДЮКОВА.

Ваше здоровье

УЛЫБКА ОТ "САЛОМ КЛИНИК"

— Так уж сложилось, что пришлось мне жить и работать во многих странах мира. Такая уж у меня необходимая людям профессия, — господин Пак Юджин, врач-стоматолог из США, улыбаясь рекламно белозубой "американской улыбкой", протянул мне руку для приветствия. — Но, побывав в Узбекистане, навсегда полюбил этот солнечный край с непривычными для нашего рационально закомплексованного образа жизни приветливыми и гостеприимными людьми. И еще. Мне, американцу корейского происхождения, очень импонирует то, как свободно и равноправно наравне с людьми разных национальностей живут здесь представители многочисленной корейской диаспоры.

Именно этими обстоятельствами объяснил г-н Пак и его коллега — врач-ортопед из Канады, свое решение открыть в Ташкенте специальный стоматологический медицинский центр. "Салом клиник" (так официально называется центр) две недели тому назад гостеприимно распахнул свои двери для всех желающих. Желающих стать обладателями ослепительной улыбки, избежать проблем бессонных ночей из-за зубной боли, навсегда "распрощаться" с кариесом и парадонтозом, провести профилактический курс по укреплению десен и еще многое другое. Действительно, спектр услуг клиники очень широк — все виды терапевтического лечения, ортопедическая помощь, протезирование. При этом кабинеты оборудованы современными стоматологическими креслами известнейших зарубежных фирм, врачи клиники намереваются использовать для лечебно-профилактических процедур и протезирования материалы, изготовленные в США и Германии.

Особенность этого стоматологического медицинского учреждения состоит в том, что оно стало как бы продолжением и создает законченный цикл с Центром эстетической хирургии и даже находится с ним на единой территории.

— Чего бы стоила дорогостоящая пластическая операция без квалифицированно проведенного протезирования или медпроцедур по отбеливанию зубов, — вступает в разговор директор "Салом клиник" Игорь Николаевич Лен. И, чтобы, видимо, предупредить мой следующий вопрос, продолжает. - Естественно, наша клиника относится к разряду элитных, поскольку, например, коронки и съемные протезы из импортной металлокерамики, штифтовая имплантация, светопломбы — удовольствие не из дешевых. Но, как считают в цивилизованных странах, если состоятельным людям это по карману, — пусть платят. Зато у нас смогут лечиться совершенно бесплатно люди малообеспеченные, участники войны и труда, дети-инвалиды...

Кстати, о детях. Их вы можете приводить сюда совершенно не боясь, что придется уговаривать сесть в "страшное" кресло зубного врача. Стоматологи из заокеанских стран работают с юными пациентами по методике, давно применяемой у них. Здесь вашему малышу предложат интересную игрушку, отвлекут беседой, а затем незаметно на место предполагаемой инъекции нанесут обезболивающую мазь. Если ребенку предстоит процедура достаточно простая, можно ограничиться "волшебной" таблеткой (релекс), которая быстро снимет все болевые ощущения. Скоро здесь "обзаведутся" и лайф-газом, называемым в США "смеховым". С ним ваш отпрыск даже при виде бормашины будет только улыбаться.

По мнению моих собеседников — врачей с американского континента, отношение к зубам говорит не только о здоровье, но и о культуре народа в целом. Например, в США проблема борьбы с кариесом была введена в ранг государственной программы. Проводилась всеобщая лечебно-профилактическая и просветительская работа с населением, были введены специальные занятия в школах и вузах, уже несколько лет повсеместно в водопроводную воду всех населенных пунктов страны добавляют специальный препарат, предотвращающий появление этого неприятного заболевания.

Уже расставаясь, господин Пак Юджин не преминул дать нашим читателям несколько полезных советов. Главное: подобрать хорошую пасту и щетку (лучшими Пак считает щетки фирмы "OVAL "B" и пасту "CVEST" и "COLGATE"), чистить зубы правильно (только вертикальными движениями) три раза в день (после приема пищи), употреблять в пищу больше молочных продуктов и фруктов, исключить употребление сахара (насколько это возможно), не подкупаться на рекламу об излечивании кариеса жевательными резинками (кариес лечат только в медицинских учреждениях).

И еще. Он пожелал всем здоровья и красивой улыбки!

Л. ГОРБУНОВА, наш корр.

НА СНИМКЕ: врач-стоматолог господин Пак Юджин принимает очередного пациента. Фото В. ГРАНКИНА.

ПРОТИВОПОЖАРНАЯ БЕЗОПАСНОСТЬ И НОВОСТРОЙКИ

Важное место в организации профилактической противопожарной деятельности службы пожарной охраны занимает работа на строящихся объектах народного хозяйства как в плане недопущения пожара в фазе строительства, так и заблаговременного планирования пожарной безопасности объекта на период, когда он вступит в строй.

Все возрастающие масштабы строительства зданий и сооружений социально-бытового назначения, уникальных объектов, жилых домов, реконструкция и техническое перевооружение производства в Узбекистане вызывают необходимость обеспечения их надежной противопожарной защиты, усиления мер пожарной безопасности.

Пожарная безопасность на данных объектах обеспечивается разработкой и осуществлением комплекса организационных и инженерно-технических мероприятий, направленных на устранение причин, которые могут вызвать возникновение пожаров. Создание условий для ограничения распространения возможных пожаров и для успешной эвакуации людей и имущества в случае пожара имеют решающее значение. Немаловажно также обеспечить своевременное обнаружение и успешное тушение возгорания, что достигается определенными конструктивными и объемно-планировочными решениями.

Система общеобязательных нормативных документов, строгое соблюдение содержащихся в них требований являются основой внедрения современных методов строительного производства и важнейшим средством повышения эффективности строительства. Оно позволяет разрабатывать и внедрять систему противопожарной защиты зданий и сооружений на стадиях проектирования, строительства и реконструкции.

К числу важных конструктивных решений относятся такие, которые обеспечивают сопротивление возгораемости и необходимую огнестойкость строительных конструкций. Например, увеличение толщины защитного слоя бетона, сечения конструктивных элементов, применение материалов с лучшими термопрочностными характеристиками. Сегодня очень много сооружений строится с применением новейших материалов и технологий. В таких случаях необходимо применение вспучивающихся покрытий, устройство подвесных потолков из негорючих материалов, огнезащитная обработка деревянных конструкций и т.п.

На снижение ущерба от возможного пожара и обеспечения безопасной эвакуации людей работают специальные противопожарные конструкции, к которым относятся противопожарные стены, тамбур-шлюзы, клапаны и др. Нельзя забывать и о применении систем противодымной и противовзрывной защиты зданий. К ним относятся оконные проемы, шахты дымоудаления, дымовые люки.

Объемно-планировочные решения направлены на рациональное размещение мест пребывания людей, эвакуационных путей и выходов, обеспечивающих условия безопасной эвакуации. Например, устройство необходимого количества эвакуационных выходов, расчет протяженности путей эвакуации в соответствии с требованиями норм. Среди таких норм расположение помещений с взрывоопасными процессами производства на верхнем этаже, соблюдение противопожарных разрывов между зданиями и т.п.

В процессе строительства, реконструкции и технического перевооружения большое значение имеет строгое соблюдение противопожарного режима, так как новостройки характеризуются повышенной пожарной опасностью. Очень часто пожары здесь возникают из-за нарушения правил пожарной безопасности при эксплуатации электрооборудования, нагревательных приборов, проведения электрогазосварочных и других, связанных с огнем работ, а также курение не в специально отведенных местах.

Так, в течение 1998 года только на территории Мирабадского района столицы на новостроящихся объектах произошло 4 пожара.

Ко всем строящимся и временным зданиям должен быть обеспечен свободный подъезд. Служебно-бытовые вагончики необходимо располагать группами не более 10 в каждой, на расстоянии не менее 1 метра друг от друга. Отопление бытовок может осуществляться только электропечами заводского изготовления с устройством автоматических терморегуляторов. Каждый вагончик-бытовку следует обеспечить пенным огнетушителем ОХП-10. Курить на территории строительства разрешается только в специально отведенных местах. На видных местах стройплощадок, складах ГСМ необходимо вывешивать знаки пожарной опасности.

А.МАХКАМОВ, начальник ОВПО-3 по охране Мирабадского района. А.БОСОВ, старший инженер ОВПО-3 УПО ГУВД г.Ташкента.

РЕСПУБЛИКАНСКАЯ ФОНДОВАЯ БИРЖА «ТОШКЕНТ»

сообщает, что с 21 декабря 1998 года акции специализированного акционерно-коммерческого банка "ПАХТАБАНК" включены в биржевой официальный список по категории листинговых предприятий в группу "А".

КРАТКИЕ СВЕДЕНИЯ ОБ ЭМИССИЯХ:

Выпуск	**- первый**
Вид ценных бумаг	*- акция простая именная*
Регистрационный номер	*- 06-1-85*
Дата выпуска	*- 18 июля 1994 года*
Выпуск	**- второй**
Вид ценных бумаг	*- акция простая именная*
Регистрационный номер	*- 15-14-1-0016-I*
Дата выпуска	*- 18 октября 1995 года*
Выпуск	**- третий**
Вид ценных бумаг	*- акция простая именная*
Регистрационный номер	*- 15-14-1-0016-II*
Дата выпуска	*- 16 октября 1996 года*
Выпуск	**- четвертый**
Вид ценных бумаг	*- акция простая именная*
Регистрационный номер	*- 15-14-1-0016-III*
Дата выпуска	*- 17 апреля 1998 года*
Величина уставного фонда	**- 2 500 000 000 сум**
Количество акций	- 2 500 000 штук
Номинал акции	- 1000 сум.

Контактные телефоны биржи: 136-76-13; 136-74-62.
Контактные телефоны банка: 78-12-96; 78-10-94; 77-91-44.

®/1312

Духовность и культура

АКАДЕМИК АБДУЛХАК АБДУЛЛАЕВ: “МОЛОДЫМ-ЗАПОВЕДНОЕ”

Есть люди, которые при жизни становятся легендой. Именно таким в среде современной художественной интеллигенции нашей страны является Абдулхак Аксакалович Абдуллаев — патриарх и корифей изобразительного искусства, непревзойденный мастер портретного жанра, устоз-академик. Автор ставших каноническими портретов великого Алишера Навои, на которых поэт-классик предстает вдохновенным и мудрым, проницательным и милосердным, являя собой апофеоз добра и нравственной чистоты.

“Все, что талантливо, красиво, необыкновенно, заставляет меня трепетать”, — эти слова не раз произносил А. Абдуллаев, обращаясь к своим друзьям, коллегам по искусству, читая лекции ученикам, — молодым живописцам, выступая перед юношеством в школьной картинной галерее, которую когда-то организовал сам неподалеку от своего дома в одном из районов Ташкента.

Легендарны выдающиеся личности (писатели, ученые, музыканты, актеры), запечатленные им на холсте. Современное поколение, глядя на портреты кисти А. Абдуллаева, представляет воочию, каким талантом был узбекский Отелло театральный актер Аброр Хидоятов, почему зрителей поражала его игра, невиданный накал страсти, сила мастерства. Уникальная галерея портретных образов: пламенный, свободолюбивый Ойбек, задумчивая, трепетная Зульфия, весь из народной стихии, остроумный Абдулла Каххар, летящая на волнах танца жизнерадостная Тамара Ханум, сосредоточенный, полный глубоких раздумий Миртемир, импозантный, взыскательный Сергей Бородин, бесстрашный, душевно щедрый Саид Ахмад, степенная, красивая Индира Ганди...

Сильные характеры, одухотворенные лица, отмеченные знаком судьбы. Написать портреты таких людей под силу лишь художнику, который будет им вровень.

Абдулхак Аксакалович Абдуллаев с юных лет и по сей день стремился и стремится к самосовершенствованию. Всегда настроен самокритично. Не любит праздности. Многие годы художник не только писал блистательные картины, встречая утро у мольберта, он ежедневно строку за строкой вел дневник. Записывая в нем свои суждения о творчестве, о людях, о происходящих событиях. С упоением читал и восхищался книгами, созданными писателями и поэтами разных народов. Выписывал для себя образцы мудрости и красноречия. Так сложилась его собственная большая книга “Жажда прекрасного”. Она вполне заслуживает подзаголовка “Обращение к молодому поколению”. В ней спрессован опыт неравнодушного человека, настоящего патриота, горячо желающего видеть свой народ просвещенным, гармонично развитым, достойным своей героической истории, всех живших и творивших на нашей древней земле в различные века народных гениев, провозвестников света и разума.

Над портретом А. Навои художник работал с начала 60-х годов и возвращался к этому образу постоянно, до настоящего времени, по мере того как все больше и больше узнавал о нем, о его человеческих и гражданских качествах.

Абдулхака Аксакаловича очень заботят и беспокоят вопросы воспитания молодежи.

— Возраст мой обязывает меня передать им самое заповедное, — говорит он.

Наверное, тысячи телезрителей заметили во время торжественного вручения наград Родины Президентом, как награжденные благодарили главу нашего государства идущими от сердца, проникновенными словами. Читали стихи. Прочитал и свои поэтические строки рыцарь портрета Абдулхак Абдуллаев (о Бехзоде, о Рафаэле, о творческой смене, в которой обязательно появятся Бехзоды и Рафаэли узбекского искусства).

Художник один из первых получил орден “Буюк хизматлари учун”, которым отмечены его большие заслуги перед народом, весомый вклад в сокровищницу искусства Узбекистана.

— Ваши новогодние пожелания поклонникам прекрасного и нашим прекрасным женщинам, что бы вы хотели сказать им в начале их года?

— Главное — никогда не забывайте того, что душа любого человека живет красотой. Если ее мало вокруг нас, мы становимся несвободными, мелкими, суетливыми. Больше красоты в доме, в мире — люди добрей, чище, человечнее. В этом экологическая суть искусства, поиск истины через прекрасное.

Высшее призвание женщины — творить красоту, даря жизнь, формируя личность. А для этого она должна быть раскрепощенной, знать науку воспитания детей не понаслышке, опираться на лучшие достижения, и учитывая опыт своих бабушек и прабабушек, и читая современные книги по воспитанию.

Больше всего меня тревожит, что телевидение становится массовой жвачкой, дети мало читают классику. Моральные принципы отступают перед коммерческой выгодой. К сожалению, во многих семьях общение происходит на уровне эмоций, взрослые не могут доходчиво передать своим детям вещи разумные. А это чревато разочарованиями, неверными ориентирами.

Давайте вместе ответим на вопрос: как укрепить нравственные устои? На деле поднять общий культурный уровень семьи, населения города, сельской местности. И я скажу: в столице детей воспитывать труднее (масса ложных соблазнов). Сельских детей матери и отцу помогает воспитывать живая природа — шум воды, листвы, смена времен года, работа со взрослыми в саду и в поле.

Однажды в детстве я совершил на улице плохой поступок, за что какой-то прохожий незнакомец крепко отодрал меня за уши. И по сей день мои уши начинают гореть при воспоминании о том случае, после которого я усвоил урок: нельзя перед людьми вести себя некрасиво, легкомысленно.

Очень важно с молодости научиться владеть искусством самоанализа. Особенно это необходимо тем, кто хочет посвятить себя творческому труду. А этому, скажу по собственному опыту, учат лишь книги, систематизированные знания.

У входа в мастерскую А. Абдуллаева на листке цитата из Чехова:

“Искусство требует от художника многих подвигов, в том числе подвига беспощадного раскрытия своей души”.

— Почему я так долго живу? — с иронией замечает патриарх и сам же отвечает:

— Из-за жизнелюбия, постоянной любознательности. Стихи даже сочинил по этому поводу.

Желаний у меня,
Как у царя,
Но сил поменьше,
Чем у муравья.

Часто недомогаю, хвораю. Возраст все-таки. Однако не теряю чувства юмора, чего и другим советую. “День без смеха — сгоревший день”, — записывает в дневнике жизни Абдулхак-ака.

— С детства приучил себя вставать рано, с мыслью, что каждая минута дорога, — продолжает он. — Ведь именно ее — крохи времени порой может не хватить на пути к достижению цели.

“Духовной жаждою томим” — эти слова А.С. Пушкина, — еще одного своего любимого поэта —он часто повторяет.

— Как это великолепно — вдруг услышать перекличку крылатых мыслей, чувств, озарений. Найти в этом потоке света и добра созвучное собственным устремлениям, дождаться отклика, который помогает твоему сердцу, сегодняшнему бытию. Величайшие трагедии испытывали народы, когда распадалась связь времен. Основной детонатор зла — это ложь в любом ее проявлении — убежден художник, ведающий о том, что человеческое лицо — зеркало души.

— Как разорвать прочный круг невежества, безответственности, лицемерия?

Абдулхак-ака отвечает:

— Говорить правду, жить честно. В этом — смысл независимости, “вольности святой, о которой пел поэт.

— Ваша сокровенная мечта?

— Встретить XXI век. Увидеть миг его рассвета.

Хочу, чтобы наши дети и внуки, как очень емко и точно сказал наш Президент, “были лучше, умнее, мудрее и, конечно, счастливее нас”. Мы должны сделать все возможное для этого.

Р.ФАРХАДИ,
корр. “Народного слова”.

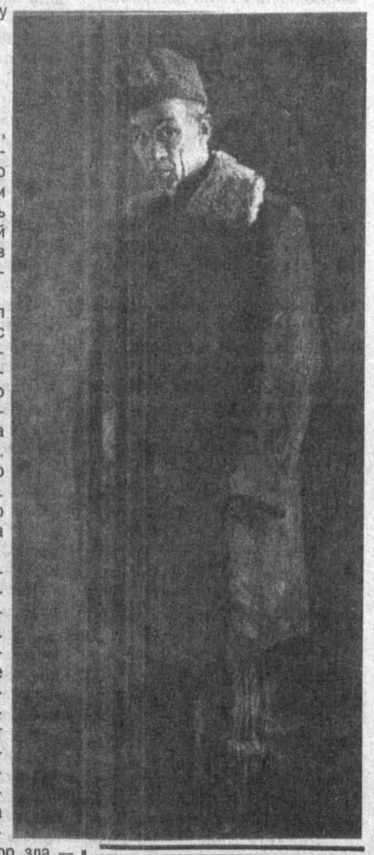

НА СНИМКЕ: Абдулхак Абдуллаев — “Автопортрет в зимнем пальто”.

УСПЕХИ “НЕФТЧИ”

Накануне новогоднего праздника состоялось чествование ферганской футбольной команды “Нефтчи”.

В последние годы “Нефтчи” стала своеобразной школой футбола. Не зря она четырежды становилась чемпионом Узбекистана, дважды удостаивалась чести владеть Кубком Узбекистана. В прошлом году команда “Нефтчи”, заявила о себе как об основном претенденте на титул чемпиона страны. Большая заслуга во всех успехах коллектива принадлежит старшему тренеру Юрию Саркисяну — “Лучшему спортивному тренеру” Узбекистана 1998 года.

(УзА).

Во исполнение указа Президента Республики Узбекистан
от 11.12.98 г. за № VII-2154
и постановления Кабинета Министров
Республики Узбекистан
за № 523 от 15.12.98 г.

Государственно-акционерное объединение “Узнефтегазстрой” преобразовано в акционерную компанию “Узнефтегазстрой”.

8 января 1999 года в 10.00
состоится учредительная конференция
по адресу: г. Ташкент, ул. Мукими, 98.

®/1318

Республиканский фонд “УСТОЗ” совместно с Международной организацией по культуре и образованию UNESCO Организации Объединенных Наций

ОБЪЯВЛЯЮТ республиканский конкурс

на лучшую компьютерную программу по переложению тем, текстов с кириллицы на латинскую графику.

Со своей интеллектуальной продукцией (программами) в конкурсе могут принять участие все желающие составители, а также группы составителей программ.

Для победителей конкурса учреждены три премии:

за первое место — 50 тыс. сумов
за второе место — 30 тыс. сумов
за третье место — 20 тыс. сумов

Документы на конкурс принимаются до 20 января 1999 года.
Итоги конкурса будут подведены до 1 февраля 1999 года.
Программа, признанная лучшей, будет рекомендована для одновременного внедрения во всех образовательных учреждениях республики, учебных заведениях, организациях, учреждениях.
С вопросами, касающимися приёма документов для участия в конкурсе, его условиями и положениями устава, обращаться непосредственно в администрацию Республиканского фонда “Устоз” по адресу:

г. Ташкент, проспект Узбекистанский, 45, офис администрации Республиканского фонда “Устоз”. Телефоны: 132-60-17; 132-60-94. Факс: 132-60-16; E-MAIL: FOND USTOZ. SILK.ORG.

II@1315

ЗВУЧАЛА МУЗЫКА БАХА

Накануне Нового года в Ташкентской государственной консерватории состоялся концерт камерного оркестра “Туркистон” под управлением заслуженного деятеля искусств Узбекистана Эльдара Азимова, программа которого была составлена из произведений Иоганна Себастьяна Баха.

С первых же тактов скрипичного концерта ля минор слушателей захватила красота музыки великого композитора, проникновенно звучавшая в исполнении оркестра и его солистки Елены Железиной. Следующим в программе музыкального вечера был концерт для альта с оркестром до мажор. В нем удачно солировала Алина Исхакова, продемонстрировавшая обаяние характерного для этого инструмента звучания.

Вторая половина программы началась с концерта для двух скрипок с оркестром ре минор, где исполнители — солистки Аделя Азикаева, Алла Перевалова, все музыканты — показали великолепную сыгранность, эмоционально, ярко и убедительно раскрыв перед слушателями идеи одного из интереснейших сочинений немецкого классика.

Бах в переводе означает “ручей”. Справедливость известного высказывания, что “он не ручей, а... целый океан”, была убедительно подтверждена, когда в заключение этого вечера прозвучал концерт для фортепиано с оркестром ре мажор. В данном произведение выражено многое... Глубоким раздумья, скорбь, печаль, контрастируют с энергией, радостью, несущими жизнеутверждающее начало, веру в силу человеческого духа. Проникновенно, высокопрофессионально исполнить это, “сделать” присутствующих “единомышленниками” переживаний и чувств, передаваемых музыкантами, большая творческая удача ансамбля, талантливой пианистки Анны Гринберг (доцента Ташгосконсерватории) и камерного оркестра.

И в том, что каждый номер концерта вызывал искренние аплодисменты и восхищение слушателей, — большая заслуга чуткого, опытного дирижера, известного маэстро Эльдара Азимова.

... Как все-таки жаль, что чудные мгновения звучания гениальной музыки, вдохновенно и умно интерпретируемой хорошими исполнителями, нельзя остановить. Ибо каждый раз это неповторимо. Каждый раз она будет исполняться и сопереживаться слушателями по-новому.

Спасибо музыкантам за прекрасный новогодний подарок.

И. ВАДИМОВ,
наш общ. корр.

НА СНИМКЕ: Камерный оркестр “Туркистон”.
Фото В. ИСХАКОВА.

погода

МОРОЗ И СОЛНЦЕ – ДЕНЬ ЧУДЕСНЫЙ!

5 января по всей территории Узбекистана ожидается небольшая облачность, без осадков. Ветер восточный, 5 — 10 метров в секунду.

Температура воздуха:

по Каракалпакстану и Хорезмской области ночью — 7 — 12 градусов мороза, днем — от 4 мороза до 1 тепла;

по Кашкадарьинской и Сурхандарьинской областям ночью — 2 — 7 мороза, днем — 0 — 5 тепла;

по областям Ферганской долины — 8 — 13 мороза, днем — от 4 мороза до 1 тепла;

по остальной территории республики ночью — 8 — 13 мороза, днем — от 2 мороза до 3 тепла;

по горным районам Узбекистана ночью — 12 — 17, днем — 8 — 13 мороза.

В столице республики — небольшая облачность, без осадков. Ветер восточный, 3 — 8 метров в секунду. Температура воздуха ночью — 9 — 11 градусов мороза, днем — около нуля.

Атмосферное давление и относительная влажность воздуха существенно не изменятся.

Коллектив института “УзЛИТТИ” выражает глубокое соболезнование генеральному директору Ходжаеву Саидагламу Аглоевичу по поводу кончины его отца
ХОДЖАЕВА Аъло Акбаровича.

Коллектив Ташкентской книжно-журнальной фабрики выражает глубокое соболезнование родным и близким в связи с безвременной кончиной главного инженера фабрики
ГАВРИЛОВА Владимира Михайловича.

НАРОДНОЕ СЛОВО
ХАЛҚ СЎЗИ

УЧРЕДИТЕЛИ:
Совет (Кенгаш) Олий Мажлиса Республики Узбекистан и Кабинет Министров Республики Узбекистан

Регистрационный № 0002. Индекс 64610. Заказ Г-018. Объем 2 печ. л. Способ печати офсетный. Формат А-2.

Главный редактор Аббасхон УСМАНОВ.

Редакционная коллегия: М. ЕГОРОВ (отв. секретарь, “Народное слово”), А. ЖАББАРОВ, С. ЗИНИН, М. МИРАЛИМОВ, С. МУХИТДИНОВ (зам. главного редактора, “Халк сузи”), Л. ПАК (зам. главного редактора, “Народное слово”), М. САФАРОВ, Р. ФАРХАДИ, У. ХАШИМОВ, И. ХУДАЯРОВ, И. ШАГУЛЯМОВ.

Газета сверстана оператором ЭВМ К. ГРИГОРЬЕВЫМ.
Время подписания в печать по графику в 21.00.

• Адрес: 700000, Ташкент, ГСП, ул. Матбуотчилар, 32.
• Телефон для справок — 136-09-67
Отдел рекламы: тел., факс — 136-09-25
Редакция принимает к рассмотрению для публикации материалы не более 7 машинописных страниц через два интервала.

Дежурный редактор В. ПЕТРОВСКИЙ.
Дежурный Е. СТЕПАНОВИЧ.
Старший корректор Л. ЛЕБЕДЕВА.

Типография издательско-полиграфического концерна «Шарк», адрес предприятия: улица Буюк Турон, дом 41. Газета выходит пять раз в неделю, кроме воскресенья и понедельника. 1 2 3 4 5 6. Подписано в 22.55