O'ZBEKISTON RESPUBLIKASI MILLIY KUTUBXONASI
INV.JA

Народное слово

Узбекистан — государство с великим будущим

Издается с 1 января 1991 года ● Http: Narodnoeslovo.uz ● E-mail: info@narodnoeslovo.uz Подписано в 00.00 Итог по УзА: 23.40 ● 27 января 2007 года, N 20 (4143) Суббота

НОВЫЕ ГОРИЗОНТЫ СОТРУДНИЧЕСТВА

Как сообщалось ранее, Президент Республики Узбекистан Ислам Каримов 24 — 26 января посетил с государственным визитом Республику Сингапур

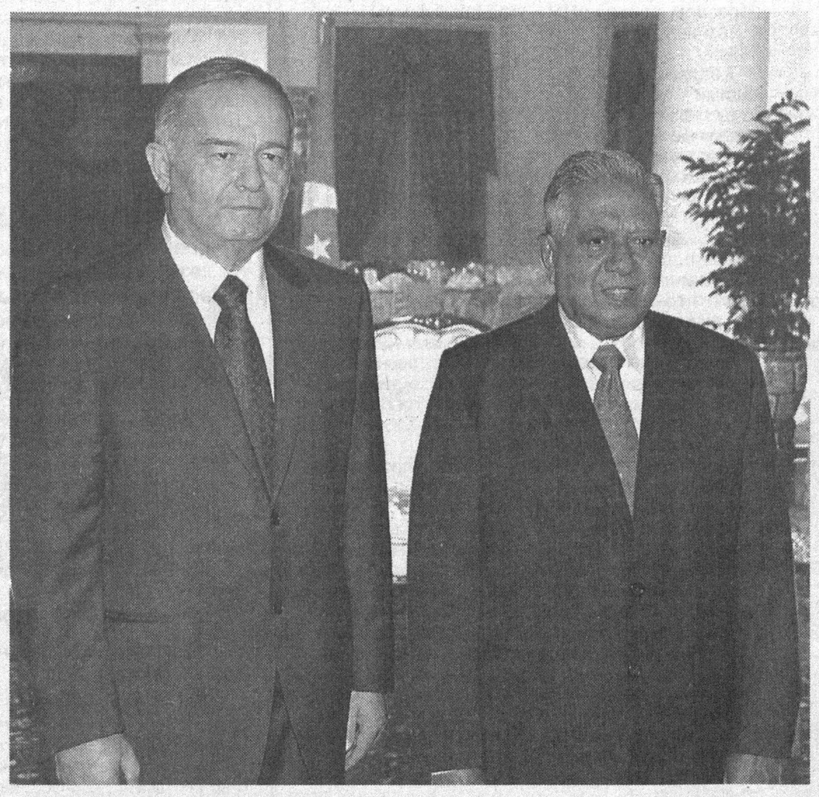

Сингапур — страна площадью 697,1 квадратного километра. Население составляет 4,5 миллиона человек. Территория страны состоит из более чем шестидесяти островов, столица Сингапур расположена на самом большом из них. После почти полуторавековой колонизации и достижения независимости в 1965 году там, кроме морского хозяйства и торговли, практически не было других источников существования. Однако за короткий исторический срок — 30 лет — Сингапур благодаря воле, энергии и энтузиазму народа превратился в высокоразвитую страну. Сегодня в области высоких технологий она является одним из мировых лидеров, а также одним из научных центров Азиатско-Тихоокеанского региона. Порты Сингапура установили контакты с 600 крупными портами мира; аэропорт «Чанги» признан лучшими «воздушными воротами» мира, еженедельно он обслуживает 4,5 тысячи самолетов, совершающих полеты между 174 городами 55 стран. Годовой доход на душу населения в среднем составляет 30 тысяч долларов США.

Всех, кто прибывает в эту страну, интересуют секреты «сингапурского чуда». Прежде всего поражают царящие здесь чистота и порядок. Сингапурцам присуща строгая дисциплина. Правительство с первых лет независимости уделяло большое внимание порядку: на правонарушителей налагаются крупные штрафы. Скажем, за курение в общественном месте полагается штраф в размере 1000 сингапурских долларов (приблизительно 760 долларов США).

Сингапур, означающий в переводе «Город льва», известен также как город-сад. Радуют взор прекрасные деревья и благоухающие цветы. Несмотря на густонаселенность и высокую влажность, страна несколько лет назад полностью решила проблему сохранения чистоты.

Уже с 50-х годов прошлого века важное значение придавалось вопросам образования и воспитания. Оправдали себя действия, направленные на выявление интеллектуального потенциала, пропаганду творческого труда, идей созидания, дисциплинированности, трудолюбия. Сингапур, расположенный на болотах и песках, где нет природных богатств и даже питьевую воду сюда доставляют из соседних государств, превратился в развитую страну Юго-Восточной Азии.

Отношения между Узбекистаном и Сингапуром были налажены в апреле 1992 года. Тогда Сингапур признал независимость Узбекистана. В 1997 году между нашими странами были установлены дипломатические отношения. Государственный визит Президента Ислама Каримова в Сингапур совпал с десятилетием этого события.

В ходе встречи Президента Узбекистана Ислама Каримова и Президента Сингапура Селлапана Рам Натана всесторонне обсуждались вопросы двусторонних отношений, региональные и международные проблемы. Стороны договорились о развитии взаимоотношений на основе обоюдного уважения суверенитета и территориальной целостности, невмешательства во внутренние дела друг друга, принципов взаимного доверия.

Как отмечается в Совместном заявлении, принятом по итогам переговоров, взгляды Узбекистана и Сингапура схожи в вопросах борьбы против международного терроризма, наркотрафика, организованной транснациональной преступности. Едины мнения о необходимости тесного сотрудничества в борьбе против этих угроз как важном факторе укрепления региональной безопасности. Вместе с тем отмечалось, что большое значение имеет сотрудничество в рамках таких международных и региональных организаций, как ООН, Международное агентство по атомной энергии, Азиатский банк развития. Сингапур поддерживает инициативу Узбекистана об объявлении Центральной Азии зоной, свободной от ядерного оружия. Было подчеркнуто, что Сингапур играет важную роль в создании в Юго-Восточной Азии аналогичной зоны.

Узбекистан всесторонне заинтересован в расширении сотрудничества с Сингапуром, в свою очередь Сингапур является сторонником развития связей с Узбекистаном. Сингапур имеет возможность через Узбекистан выйти на рынки Центральной Азии и СНГ, а Узбекистан — развивать отношения с АСЕАН благодаря сотрудничеству с Сингапуром, являющимся активным и авторитетным членом этой организации. В ходе переговоров стороны отметили готовность к оказанию взаимной поддержки по этим направлениям.

Во время переговоров делегаций двух стран в расширенном составе во главе с Президентом Республики Узбекистан Исламом Каримовым и Премьер-министром Сингапура Ли Сянь Луном подчеркивалось, что взаимовыгодным для сторон является расширение сотрудничества в привлечении современных технологий в промышленность, в частности, нефтехимическую, фармацевтическую отрасли и производство электроники, а также в производстве высокотехнологичной продукции с целью экспорта ее в третьи страны. Отмечалось, что укрепление контактов между министерствами и ведомствами, занимающимися вопросами экономики, послужит интересам и Узбекистана, и Сингапура.

Несмотря на то, что со времени установления дипломатических отношений между нашими странами прошло десять лет, правовая основа торгово-экономических связей, в целом межгосударственных отношений была практически не сформирована. В то же время в 2006 году объем взаимной торговли составил почти 100 миллионов долларов США, что свидетельствует о большой заинтересованности сторон в партнерстве. В этой связи на Сингапурском саммите достигнута договоренность об укреплении правовой базы взаимоотношений. Президент Ислам Каримов и Премьер-министр Ли Сянь Лун подписали Межправительственное соглашение об экономическом и гуманитарном сотрудничестве. Данный документ послужит прочной правовой основой для долгосрочного взаимовыгодного сотрудничества.

(Окончание на 2-й стр.)

Фото Абдувохида ТУРАЕВА, УзА.

СОВМЕСТНОЕ ЗАЯВЛЕНИЕ
РЕСПУБЛИКИ УЗБЕКИСТАН И РЕСПУБЛИКИ СИНГАПУР

1. По приглашению Президента Республики Сингапур Селлапана Рам Натана Президент Республики Узбекистан Ислам Каримов посетил Республику Сингапур с государственным визитом 24—26 января 2007 года. Во время визита Президент Республики Узбекистан Ислам Каримов встретился с Президентом Республики Сингапур Селлапаном Рам Натаном, Премьер-министром Республики Сингапур Ли Сянь Луном и министром-наставником Республики Сингапур Ли Куан Ю.

2. Государственный визит Президента Республики Узбекистан Ислама Каримова является первым с момента установления дипломатических отношений между Узбекистаном и Сингапуром 8 апреля 1997 года. Данный визит знаменует собой 10-ю годовщину установления дипломатических отношений и является значимым в укреплении связей и сотрудничества между двумя странами.

3. В ходе встречи руководители двух стран обменялись мнениями по широкому спектру двусторонних, региональных и международных вопросов, представляющих взаимный интерес. Стороны договорились развивать двустороннее сотрудничество на основе принципов уважения суверенитета, территориальной целостности и невмешательства во внутренние дела друг друга в соответствии с действующим национальным и международным законодательством.

4. Стороны обозначили общность взглядов на такие региональные и международные угрозы и вызовы, как международный терроризм, наркотрафик, организованная транснациональная преступность, а также проблему ядерного нераспространения. Стороны также сошлись во мнении, что тесное двустороннее взаимодействие в пресечении этих угроз является важным фактором укрепления региональной безопасности. В этой связи стороны выразили намерение сотрудничать на основе международного права и действующего национального законодательства в области борьбы с терроризмом, организованной преступностью, незаконным оборотом наркотических средств и их контрабандой.

5. Стороны сошлись во мнении, что международный терроризм во всех его формах является одним из наиболее серьезных угроз миру и безопасности. Они решительно осудили все акты террора и подчеркнули свою решимость бороться против терроризма на долгосрочной основе.

6. Обе страны подчеркивают, что сближение позиций в рамках таких региональных и международных организаций, как ООН, МАГАТЭ, АБР и другие, является важным фактором в обеспечении международного мира, стабильности и социально-экономического развития.

7. Узбекская сторона высоко ценит поддержку сингапурской стороной усилий Республики Узбекистан и соседних с ней государств по созданию в Центральной Азии зоны, свободной от ядерного оружия, и в свою очередь отмечает важную роль Республики Сингапур в создании в Юго-Восточной Азии зоны, свободной от ядерного оружия.

8. Республика Сингапур высоко оценивает заинтересованность Республики Узбекистан в установлении сотрудничества с АСЕАН в качестве секторального партнера и выражает готовность довести это до сведения стран—членов АСЕАН.

9. Президентом Республики Узбекистан Исламом Каримовым и Премьер-министром Республики Сингапур Ли Сянь Луном подписано Соглашение об экономическом и гуманитарном сотрудничестве между правительством Республики Узбекистан и правительством Республики Сингапур. Данное соглашение служит широкой основой для долгосрочного взаимовыгодного сотрудничества и наращивания взаимодействия.

10. Стороны достигли договоренности укреплять политический диалог по вопросам, представляющим взаимный интерес. В этих целях был подписан Меморандум взаимопонимания о двусторонних консультациях между министерствами иностранных дел Узбекистана и Сингапура.

11. Визит Президента Республики Узбекистан Ислама Каримова послужил продвижению двусторонних отношений во многих сферах. Узбекистан и Сингапур заключили Межправительственное соглашение о воздушном сообщении, Соглашение о сотрудничестве между Сингапурским советом по стандартам, продуктивности и инновациям и Узбекским агентством по стандартизации, метрологии и сертификации, а также Меморандум о взаимопонимании между Торгово-промышленной палатой Республики Узбекистан и Бизнес-федерацией Сингапура. Кроме того, руководство обеих сторон начало переговоры по Соглашению об избежании двойного налогообложения для стимулирования делового партнерства и частных инвестиций.

12. В рамках государственного визита с участием представителей деловых сообществ Узбекистана и Сингапура был организован бизнес-форум. Он призван способствовать налаживанию контактов между предпринимателями двух стран и укреплению экономических связей в целом. Сопровождающие Президента Республики Узбекистан Ислама Каримова члены торговой делегации также встретились с лидерами бизнес-кругов Сингапура для ознакомления их с имеющимися в Узбекистане возможностями.

13. Руководство обеих сторон также особо отметило важность взаимного обмена опытом в экономической и научно-культурной сферах, а также в области технологий. Сингапур приветствовал активное участие Узбекистана в Сингапурской программе по сотрудничеству.

14. Президент Республики Узбекистан Ислам Каримов сообщил о том, что принято решение об открытии посольства Республики Узбекистан в Сингапуре. Сингапур приветствовал это решение Узбекистана в качестве еще одного положительного момента в развитии двусторонних отношений. Обе стороны сошлись во мнении, что деятельность посольства придаст мощный импульс политическому, экономическому, научно-культурному взаимодействию и сотрудничеству в области людских ресурсов между двумя странами.

15. Президент Республики Узбекистан Ислам Каримов выразил благодарность народу и правительству Республики Сингапур за оказанное ему в ходе визита гостеприимство и пригласил Президента Республики Сингапур Селлапана Рам Натана и Премьер-министра Республики Сингапур Ли Сянь Луна посетить с официальным визитом Республику Узбекистан. Президент Селлапан Рам Натан и Премьер-министр Ли Сянь Лун выразили благодарность Президенту Республики Узбекистан Исламу Каримову за приглашение.

В СЕНАТЕ ОЛИЙ МАЖЛИСА РЕСПУБЛИКИ УЗБЕКИСТАН

На состоявшемся заседании Кенгаш Сената Олий Мажлиса рассмотрел деятельность Государственного комитета Республики Узбекистан по охране природы по обеспечению государственного контроля за соблюдением законодательства в области охраны окружающей среды и рационального использования природных ресурсов, оздоровлению экологической обстановки в стране, а также вопрос о выполнении постановления Кенгаша Сената «О взаимодействии Сената Олий Мажлиса Республики Узбекистан с местными Кенгашами народных депутатов и органами исполнительной власти в целях обеспечения исполнения законов Республики Узбекистан, постановлений Сената и решений комитетов Сената».

По второму вопросу повестки дня участники заседания отметили, что с учетом высказанных Президентом страны Исламом Каримовым на пятом пленарном заседании Сената Олий Мажлиса критических замечаний и предложений по совершенствованию организационно-правовых механизмов взаимодействия Сената с местными органами представительной власти в 2006 году комитетами Сената совместно с областными Кенгашами народных депутатов проводились выездные заседания по обсуждению региональных проблем. Члены Сената принимают участие практически во всех областных сессиях местных Кенгашей, оказывают помощь постоянным комиссиям.

Активизировалось участие представителей постоянных комиссий местных Кенгашей народных депутатов и сенаторов в изучении и разрешении проблем регионов. Этим вопросам были посвящены заседания, проведенные в Сурхандарьинской, Сырдарьинской, Навоийской, Ферганской, Андижанской и Ташкентской областях.

Вместе с тем на заседании отмечены имеющиеся недостатки во взаимодействии Сената с местными Кенгашами народных депутатов и органами исполнительной власти в вопросах исполнения законов Республики Узбекистан, постановлений Сената и решений его комитетов. На местах не всегда обеспечивается исполнение этих решений. Постоянные комиссии отдельных Кенгашей городских и районных народных депутатов проявляют пассивность и не в полной мере используют свои полномочия по решению социально-экономических вопросов. Слабо осуществляется работа на местах по повышению правовой культуры населения.

В ходе обсуждения члены Кенгаша высказали предложения по совершенствованию механизма взаимодействия Сената Олий Мажлиса и местных Кенгашей народных депутатов, разработке эффективных мер, направленных на исполнение постановлений Сената и решений его комитетов.

По обсужденным вопросам приняты соответствующие постановления.

В заседании Кенгаша приняли участие сенаторы, руководители организационно-контрольных групп областных хокимиятов, представители общественных организаций и средств массовой информации.

Пресс-служба Сената Олий Мажлиса Республики Узбекистан

В ЗАКОНОДАТЕЛЬНОЙ ПАЛАТЕ ОЛИЙ МАЖЛИСА РЕСПУБЛИКИ УЗБЕКИСТАН

26 января состоялось очередное заседание Законодательной палаты Олий Мажлиса Республики Узбекистан.

После утверждения повестки дня, предложенной Кенгашем Законодательной палаты, депутаты внесли изменения в составы некоторых комитетов и приняли соответствующее постановление.

Председатель Комитета по законодательству и судебно-правовым вопросам Н. Исмаилов выступил с докладом о проектах Конституционного закона «Об усилении роли политических партий в обновлении и дальнейшей демократизации государственного управления и модернизации страны», Закона «О внесении поправок в отдельные статьи (статья 89, пункт 15 статьи 93, часть вторая статьи 102) Конституции Республики Узбекистан», Закона «О внесении изменений и дополнений в некоторые законодательные акты Республики Узбекистан в связи с принятием Конституционного закона Республики Узбекистан «Об усилении роли политических партий в обновлении и дальнейшей демократизации государственного управления и модернизации страны».

Выступившие в ходе обсуждения этих документов представители всех фракций политических партий отметили, что принятие законопроектов, внесенных в Законодательную палату в порядке законодательной инициативы главой нашего государства, станет важным шагом на пути углубления демократических реформ, дальнейшего развития государственно-правовой и политической системы страны, продвижения независимого Узбекистана к правовому гражданскому обществу. Практическая реализация новых правовых норм позволит значительно расширить возможности политических партий в решении важнейших государственных вопросов, активнее вовлекать широкие слои населения в проводимые широкомасштабные реформы в стране, ускорить процесс дальнейшей демократизации и либерализации органов государственного управления всех уровней и повысить их ответственность.

Представители парламентских фракций подчеркнули, что законопроекты, внесенные в Законодательную палату Олий Мажлиса Президентом Исламом Каримовым, широко обсуждались на заседаниях центральных и местных органов политических партий, семинарах, конференциях, «круглых столах», организованных с участием депутатов и сенаторов, ученых, экспертов, представителей различных общественных объединений, а также в избирательных округах на встречах с населением.

С учетом высказанных депутатами мнений Законодательная палата приняла данные законопроекты в первом чтении.

Проект Закона «О временном приостановлении действия некоторых статей Закона Республики Узбекистан «О противодействии легализации доходов, полученных от преступной деятельности, и финансированию терроризма» представил член Комитета по бюджету и экономическим реформам А. Эрдонаев. После ответов на вопросы и состоявшегося обсуждения депутаты приняли законопроект в первом чтении.

По докладу заместителя председателя Комитета по международным делам и межпарламентским связям Л. Гулямова Законодательная палата обсудила проект Закона «О ратификации Договора о зоне, свободной от ядерного оружия, в Центральной Азии (Семипалатинск, 8 сентября 2006 года)». С учетом мнений депутатов, выступивших в ходе состоявшегося обсуждения, закон был принят.

Проект Закона «О внесении изменения в Национальную программу по подготовке кадров» был представлен членом Комитета по вопросам науки, образования, культуры и спорта О. Исаевым. С учетом высказанных предложений депутаты приняли закон.

Депутаты обсудили итоги деятельности Законодательной палаты Олий Мажлиса Республики Узбекистан в 2006 году. Отметив, что Законодательная палата внесла в прошедшем году значительный вклад в работу по правовому обеспечению политических, демократических, социально-экономических реформ и формированию основ гражданского общества в стране, депутаты одобрили отчет о деятельности палаты в 2006 году. На заседании были утверждены основные направления деятельности Законодательной палаты Олий Мажлиса Республики Узбекистан на 2007 год.

Член Комитета по законодательству и судебно-правовым вопросам О. Ахунова доложила о проекте Закона «О внесении изменений и дополнений в некоторые законодательные акты Республики Узбекистан в связи с принятием Закона Республики Узбекистан «О третейских судах». После ответов на вопросы депутаты приступили к постатейному рассмотрению законопроекта. Обсуждение проекта закона будет продолжено на очередном заседании Законодательной палаты.

УзА.

Год социальной защиты

Возможность трудиться плодотворно

Во всем мире хорошо известен принцип оказания помощи нуждающимся, которые относятся к категории трудоспособных. В его основе — не простое выделение средств, на которые нуждающийся мог бы только существовать (так называемая «рыба»), а помощь, соответствующая финансовая поддержка, создание условий для того, чтобы человек получил возможность своим трудом повышать уровень своего благосостояния: т е. «удочка», с помощью которой тот, кто до этого, по разным причинам, не мог обеспечить в материальном плане себя и семью, имел возможность самостоятельно выловить «рыбу»...

Жительницу кишлака Колакол, мать четверых детей Зульфию Эркаеву часто можно было видеть то в сходе граждан, то в районном отделе по труду и социальной защите населения, то в коридорах различных благотворительных фондов. И везде ее интересовал один вопрос: как можно получить благотворительную помощь или социальное пособие? Именно последнее, а также небольшой приработок с дворового хозяйства был основным источником дохода семьи после того, как ее муж Бурхон Фармонов, водитель с многолетним стажем, был уволен по сокращению штата в одной из транспортных организаций. Односельчане и соседи не оставили Зульфию и ее семью на произвол судьбы, помогали, чем могли, вежливо и ненавязчиво, чтобы ненароком не обидеть, но разве это дело — быть на чьем-то иждивении? И потому, когда в сходе граждан махалли предложили льготный кредит для начала собственного дела, она с радостью согласилась.

Зульфие посоветовали заняться откормом бройлеров, но предупредили: работа хотя и не очень сложная, но очень кропотливая, требующая внимания и днем, и ночью.

(Окончание на 2-й стр.)

НОВЫЕ ГОРИЗОНТЫ СОТРУДНИЧЕСТВА

(Окончание. Начало на 1-й стр.)

Подписаны Соглашение о воздушном сообщении, Меморандум взаимопонимания между министерствами иностранных дел о двусторонних консультациях, Соглашение между Узбекским агентством стандартизации, метрологии и сертификации и Сингапурским советом по стандартам, продуктивности и инновациям о сотрудничестве в области стандартизации, метрологии и аккредитации, Меморандум о взаимопонимании между Торгово-промышленной палатой Узбекистана и Бизнес-федерацией Сингапура. Предусмотрено наладить диалог и консультации по интересующим стороны политическим вопросам. А документы, касающиеся экономической сферы, активизируют сотрудничество предпринимателей.

В ходе переговоров в целях стимулирования партнерских связей деловых людей достигнута договоренность о начале консультационного процесса по вопросу заключения соглашения об избежании двойного налогообложения. Президент Ислам Каримов сообщил о решении открыть посольство Узбекистана в Сингапуре. Сингапурская сторона оценила это как важный шаг на пути развития двусторонних отношений.

Визит главы нашего государства в Сингапур был насыщен встречами. Так, заслуживает внимания беседа с министром-наставником Сингапура Ли Куан Ю. Этого человека, который занимал пост Премьер-министра с 1959 по 1990 год, называют «отцом государственности Сингапура». Народ этой страны за сегодняшнюю благополучную и спокойную жизнь прежде всего благодарит Ли Куан Ю.

Президент Ислам Каримов посетил парламент Сингапура и встретился с его Спикером Абдуллой Тармуги. В ходе беседы отмечалось, что в укреплении правовой основы наших взаимоотношений важное значение имеет сотрудничество высших законодательных органов. У обеих сторон есть все возможности для налаживания и расширения контактов в этом направлении. На встрече состоялся обмен мнениями по вопросам укрепления межпарламентских связей наших стран.

Глава нашего государства принял в отведенной для него резиденции исполнительного директора сингапурской холдинговой компании «Темасек» Саймона Израэля. Эта компания, созданная в 60-х годах прошлого столетия, считается своеобразным инвестиционным подразделением правительства Сингапура. Ее основная задача заключается в создании, поддержке и развитии новых сфер производства. Необходимо отметить, что организованный по указу Президента Фонд реконструкции и развития Узбекистана нацелен на выполнение именно таких задач. Теперь «Темасек» пополнит ряды партнеров нашего фонда. Эта компания планирует инвестировать в нефтегазовую промышленность Узбекистана 1,5 млрд. долларов США.

Президент Ислам Каримов посетил также Ботанический сад Сингапура и Азиатский музей цивилизаций. Созданный в 1859 году Ботанический сад расположен в центре города. Эту природную зону, занимающую площадь в 52 гектара, называют сокровищницей тропических растений. Особенно поражают находящиеся там Сад орхидей, Лебединое и Симфоническое озера, Сад имбиря, Пальмовая долина, экваториальный лес на четырех гектарах. Орхидея является одним из символов Сингапура. Каждый высокий гость, прибывающий в эту страну, обязательно посещает Сад орхидей, где выводятся новые сорта этих цветов. Один из новых сортов назван в честь Президента Узбекистана его именем.

Экспозиции Азиатского музея цивилизаций отражают культурное наследие народов континента. Внимание привлекают образцы прикладного искусства, уникальные изделия из серебра и фарфора, разнообразные галереи, специальный центр, организованный для юных посетителей. Есть еще один момент, который заслуживает внимания. Как говорят, в год празднования 20-летия независимости Сингапура в стену музея была вмурована капсула с посланием грядущим поколениям, которая должна быть открыта только в день 50-летия независимости.

В рамках государственного визита Президента Ислама Каримова в Сингапур прошел бизнес-форум деловых кругов двух стран. В нем приняли участие представители ответственных за внешние торговлю и экономическую деятельность министерств и ведомств Узбекистана и Сингапура руководители порядка ста фирм и компаний.

Стороны обсудили вопросы развития инвестиционного, торгово-экономического и научно-технического сотрудничества между Узбекистаном и Сингапуром. Состоялся обмен информацией о потенциале и возможностях двух стран.

На форуме отмечалось, что, наряду с развитием сотрудничества в политической, торгово-экономической, гуманитарной сферах, визит руководителя Узбекистана открыл широкую дорогу для непосредственных контактов деловых кругов двух государств.

В рамках бизнес-форума Министерство внешних экономических связей, инвестиций и торговли, национальная компания «Узбектуризм» организовали выставки-презентации экономического, инвестиционного потенциала Узбекистана, его возможностей в сфере туризма.

— В Узбекистане я намерен открыть текстильное предприятие, — сказал корреспонденту УзА руководитель компании «Толарам групп» Мохан Васуани. — После визита Президента Ислама Каримова в Сингапур это намерение еще более укрепилось. Подобные предприятия, представляющие взаимовыгодный интерес для обеих сторон, станут важным шагом в развитии сотрудничества между предпринимателями наших стран.

Управляющий компанией «Азиа Линкс» Даран Равин сказал, что вот уже восемь месяцев в Узбекистане действует представительство его компании. Как он отметил, Узбекистан обладает большими возможностями в сфере туризма.

— Хотим наладить сотрудничество с узбекскими партнерами в деле развития в вашей стране менеджмента в сфере туризма, — отметил Д. Равин.

По завершении бизнес-форума были подписаны Соглашение о сотрудничестве между Министерством внешних экономических связей, инвестиций и торговли Республики Узбекистан и Организацией по сотрудничеству с сингапурскими компаниями, Меморандум о сотрудничестве между НХК «Узбекнефтегаз» и компанией «ОилТекИП» по интенсификации добычи нефти на длительно разрабатываемых и истощенных месторождениях, а также участию в геологоразведочных работах, Меморандум о взаимопонимании между АК «Узбектелеком» и компанией «Юнион Тек Азия» по созданию совместного производства оптико-волоконных кабелей связи в Узбекистане, Протокол намерений по взаимному сотрудничеству между ГАК «Узбекенгилсаноат» и компанией «Бедел Трейдинг» и Протокол намерений по взаимовыгодному сотрудничеству между ГАК «Узбекенгилсаноат» и компанией «Толарам групп».

На этом государственный визит Президента Ислама Каримова в Сингапур завершился. Достигнуты весомые результаты, представляющие взаимовыгодный интерес. Несомненно, данные договоренности поднимут связи между двумя странами на новый уровень, откроют новую страницу в истории наших взаимоотношений.

Анвар БАБАЕВ,
специальный корреспондент УзА.
Ташкент — Сингапур — Ташкент

Постановление и его исполнение

В нашей стране проводится широкомасштабная работа по формированию справедливого гражданского общества, дальнейшему углублению демократических процессов, обеспечению верховенства закона и интересов человека.

Возвращение домой

Постановление Сената Олий Мажлиса Республики Узбекистан от 30 ноября 2006 года «Об амнистии в связи с четырнадцатой годовщиной принятия Конституции Республики Узбекистан», принятое по рекомендации Президента Ислама Каримова, стало еще одним ярким образцом проводимой в этом направлении работы.

В эти дни соответствующими ведомствами осуществляются последовательные мероприятия по обеспечению выполнения данного постановления на местах. В городе Ташкенте уделяется особое внимание вопросам социально-бытового обеспечения и трудоустройства граждан, освобожденных из мест отбывания наказания.

До настоящего времени органами внутренних дел, районными отделами труда, занятости и социальной защиты населения оказано содействие в трудоустройстве свыше ста освобожденным гражданам. Свыше двумстам восьмидесяти из них со стороны центров социальной адаптации была оказана материальная помощь.

Представители благотворительного фонда «Махалля» совместно с общественным движением молодежи «Камолот», женским комитетом и учреждениями внутренних дел посещают махалли, изучают условия в семьях освобожденных граждан, проводят профилактическую работу. Особенно заслуживает внимания работа, проводимая в столичном Юнусабадском районе. Все вернувшиеся домой бывшие заключенные прошли медицинское обследование. Большинство из них трудоустроено. Среди них и Рахим Исмаилов.

Год назад во время управления личным автомобилем на одном из перекрестков города он стал причиной дорожно-транспортного происшествия. В апреле 2006 года по соответствующей статье Уголовного кодекса Республики Узбекистан был лишен свободы сроком на три года. Благодаря амнистии он, как и многие заключенные, вернулся домой. Освобождение раньше срока позволило ему по-новому взглянуть на жизнь.

— Время, проведенное в колонии, послужило мне большим уроком, — сказал Р. Исмаилов. — При поддержке районного отдела труда, занятости и социальной защиты населения начал работать в семейной поликлинике № 41, получил материальную помощь. В ответ на такую заботу хочу честным трудом приносить пользу семье и стране.

Готовятся к посевной

Одними из первых в Папском районе завершили подготовку сельскохозяйственной техники к посевной кампании работники ремонтной мастерской в кишлаке Гурумсарой.

Десятки комплектов сеялок и культиваторов, двенадцать пахотных тракторов, несколько единиц грузового транспорта прошли в мастерской текущий ремонт. Центральный машинно-тракторный парк обеспечил сельскую мастерскую необходимыми запасными частями и несколькими тракторными двигателями. Кроме того, здесь на договорной основе ремонтируют технику и механизмы ряда фермерских хозяйств района.

УзА.

Возможность трудиться плодотворно

(Окончание. Начало на 1-й стр.)

Но Зульфия, как и большинство сельских жителей, привычна к работе, да и детей воспитывала работящими, послушными и верила в их поддержку и помощь. Вот только торговать никто в семье не умел.

— А это и не требуется, — объяснили ей. — Потребуется лишь откормить птиц, а покупатели сами приедут, взвесят и оплатят наличными...

На оформление документов и получение льготного кредита по линии областного управления по труду, занятости и социальной защиты населения ушло два-три дня, и Зульфия получила кредит в 600 тысяч сумов, причем на половину суммы приобрела цыплят, а на остальную часть — корма, различные препараты. Ровно через два месяца за цыплятами приехали покупатели: взвесили, оплатили. Оказалось, что за это время бывшие цыплята «потяжелели» в пять-шесть раз. Словом, за реализацию своей продукции семья Фармоновых получила втрое больше, чем затратила. На большую часть вырученной суммы вновь приобрели цыплят и корма, а часть направили на погашение кредита. На этот раз на откорм птиц до кондиционного веса ушло не более 40 дней. Словом, работа, что называется, пошла. За год эта семья не только рассчиталась по кредитам, стала получать стабильно высокие доходы, но и перестала нуждаться в социальном пособии, стала активным налогоплательщиком. Не прошло еще и двух лет, как семья Фармоновых, воспользовавшись кредитом управления по труду, занятости и социальной защите населения, взяла на откорм первых цыплят, а сейчас эта семья — одна из самых благополучных в Шахрисабзе. За счет прибыли приобрели бытовую технику, справили новые пристройки к дому, обзавелись домашним скотом. Среднегодовой доход семьи увеличился в семь раз. Словом, о тех временах, когда перебивались случайными заработками, глава семейства сейчас даже не вспоминает. И таких семей, которые благодаря льготному кредиту управления по труду сумели не только избавиться от необходимости получать социальное пособие, но и открыть свое прибыльное дело, только в густонаселенном Шахрисабзе сотни, а во всей Кашкадарье — несколько тысяч.

Махбуба Турсунова, многодетная мать из каршинского кишлака Мирмирон, к примеру, поставляет диетическое мясо в лучшие рестораны и на предприятия общественного питания Карши, а Гульбахор Худайбердиева из Китаба занялась откормом крупного рогатого скота. Только за последние два года 2,3 миллиарда сумов в качестве микрокредита для организации собственного дела получили 4,4 тысячи семей. Из 9,2 тысячи взрослых членов этих семей подавляющее большинство — 97 процентов — нашли постоянную работу. Примечателен такой факт: если до получения кредита годовой доход среднестатистической семьи с учетом социальных пособий составлял 443,7 тысячи сумов, то через год — 896,2 тысячи, еще год спустя 1,3 — 1,5 миллиона сумов. А это значит, что члены этих семей не только не нуждаются в так называемых социальных пособиях, материальной помощи, но и активно участвуют в общественном производстве, платят налоги.

Микрокредиты фонда занятости, что и говорить, — мощный рычаг для повышения уровня обеспеченности населения и его занятости. Но он далеко не единственный, используемый в Кашкадарье. Областной хокимият совместно с Министерством по труду, занятости и социальной защите населения реализует пять целевых программ, направленных как на увеличение источников дохода семей, так и развития семейного бизнеса, частного предпринимательства, надомного труда. К примеру, за два года действия программы в области создано около 40 тысяч дехканских хозяйств. Для этого выделено дополнительно 14,1 тысячи гектаров земель. Сейчас в дехканских хозяйствах, которые играют важную роль в обеспечении рынка продуктами животноводства, птицеводства, фруктами, овощами, бахчевыми, по разным подсчетам, заняты от 60 до 100 тысяч человек. Если учесть, что каждая «сотка», как принято считать, приносит в месяц в среднем 1,8 — 2 тысячи сумов дохода, то нетрудно подсчитать, что только в дехканских хозяйствах, созданных за последние два года, произведено продукции более чем на 25 миллиардов сумов. По самым скромным подсчетам, на каждого работающего в дехканском хозяйстве приходится свыше полумиллиона сумов годового дохода.

Кроме того, за минувший год благодаря материальной помощи фонда занятости создано более четырех тысяч новых субъектов семейного предпринимательства, для покупки скота выделено свыше трех миллиардов сумов. Это позволило обеспечить постоянной работой еще 49 тысяч человек, а в качестве благотворительной помощи различных организаций населению передано 3 600 овец и коз, 16 тысяч голов птицы, оказано другой материальной помощи еще более чем на 2,8 миллиарда сумов.

Словом, конкретность и адресность, целенаправленность и эффективность — отличительные черты социальной политики в Кашкадарье. То есть в регионе смело идут на риск и эксперименты, чтобы повысить благосостояние малообеспеченных и многодетных семей, активно используя инициативу и стремление самих граждан сегодня жить лучше, чем вчера.

— Многие оказались не совсем готовы к рыночным отношениям, не смогли своевременно отказаться от стереотипов прошлого, иждивенчества, — говорит начальник областного управления по труду, занятости и социальной защите населения Азамат Говашов. — И потому некоторое время оказались как бы не у дел. К тому же бюрократические препоны при создании частных предпринимательских структур, царившие в свое время, сыграли негативную роль. Люди хотели работать, но не знали, как и где. Слава Богу, все это позади. Благодаря вдумчивой и сильной социальной политике государства в нашей стране созданы условия для самовыражения каждого члена общества. И наша задача — прежде всего помочь почувствовать себя востребованным в обществе, стать его полноправным и равным членом. Это и социальные пособия, и микрокредиты, и курсы обучения новым профессиям, и создание новых рабочих мест, и сотрудничество с предпринимательскими структурами. И такая работа будет усилена нынче — в Год социальной защиты.

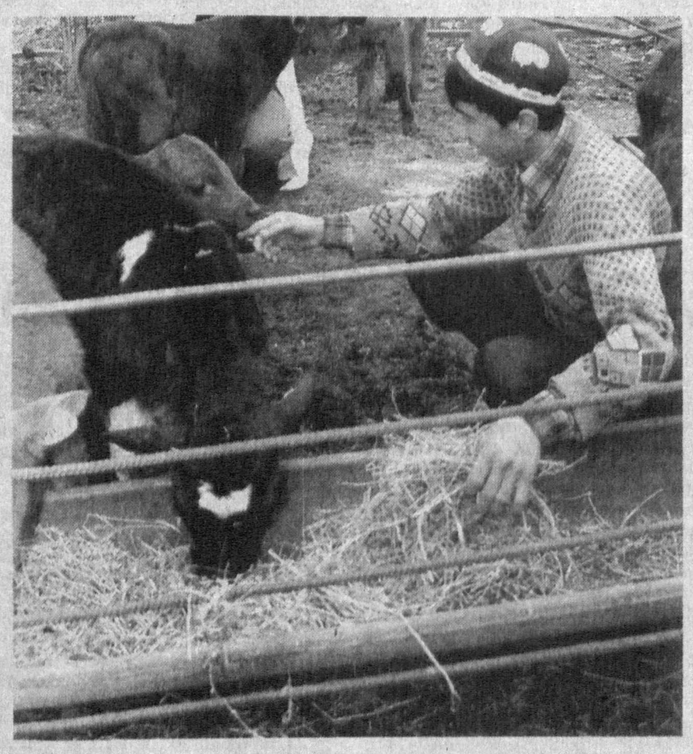

В области разрабатывается широкомасштабная программа по реализации мер социальной защиты, которая охватывает практически все слои населения. В Кашкадарье твердо убеждены, что лучшая социальная защита — это новые рабочие места, возможность трудиться еще плодотворнее и эффективнее. Лучше один раз дать человеку проявить себя, выделив ему в качестве кредита необходимую сумму, чем несколько месяцев выдавать ему социальную помощь в виде пособий.

Согласно статистическим данным, свыше 260 тысяч человек заняты на «левых» работах или нигде не трудятся. А по разрабатываемой программе социальной защиты только в этом году будет создано не менее 75 — 80 тысяч новых рабочих мест в промышленности, сельском хозяйстве, частном бизнесе, социальной сфере. Это почти вдвое больше, чем в минувшем году. Благо, опыт уже есть. Приведу пример: в 2006 году было создано 12 485 предприятий малого бизнеса, и их общее количество возросло почти на 20 процентов. Но их доля в валовом региональном продукте в первый же год составила 1,6 процента. А это немало.

И еще: в минувшем году за счет льготных кредитов Фонда занятости и банков в области было создано 625 точек бытового обслуживания. Благодаря этому объем платных бытовых услуг населению возрос на 21,2 процента. И примечательно, что существенный прирост осуществляется за счет расширения сферы услуг в труднодоступных горных и густонаселенных кишлаках, в которых ранее не было никаких производств. А нынче только для создания тысячи новых рабочих мест в Дехканабадском районе выделяется свыше 500 миллионов сумов.

Азам АЛИКУЛОВ,
наш соб. корр.

НОВОСТИ науки

Новый способ

Способ получения радиоактивного изотопа — йода-125 в форме натрия йодистого без носителя разработан и запатентован сотрудниками государственного предприятия «Радиопрепарат» и Института ядерной физики Академии наук Узбекистана.

Новая технология основана на облучении элемента ксенона, обогащенного изотопом ксенона-124, потоком нейтронов. Часть производственных операций осуществляется при температуре жидкого азота — минус 196 градусов по шкале Цельсия. Превращать один элемент в другой мечтали в средние века еще алхимики. Таким способом многие желали из неблагородных металлов получить золото и серебро. В наше время мечта стала реальностью, но получать предпочитают более ценные вещества, чем благородные металлы. На превращении одних элементов в другие основаны целые производства. В этом деле важных результатов, получивших мировое признание, достигли ученые Узбекистана. Среди получаемых ими продуктов — изотопы йода, пользующиеся спросом для получения высококачественных рентгеновских снимков. Предложенный способ получения йода-125 позволит повысить производительность и упростить технологию при сохранении качественных характеристик целевого продукта.

Ученые — нефтяникам

Дешевые тампонажные составы, спрос на которые быстро растет в связи с расширением в стране разведочных нефте- и газовых работ, предложили производственникам ученые Узбекистана.

Авторы разработки — Пулат Хабибуллаев, Абдулла Саидов и Светлана Новоселова — ввели в состав вместе с основным связующим веществом — портландцементом — добавку из промышленных отходов. Основу их составили обожженные при определенной температуре и измельченные отходы теплоэлектростанций и не находящий рационального применения продукт химического производства — фосфогипс. Тампонажные составы разведчикам недр в больших количествах требуются для разобщения нефтяных, газовых и водоносных пластов.

Для фермеров

У отечественных фермеров появилась новая техника.

Ручное грузоподъемное устройство для малой механизации работ в фермерских хозяйствах разработали и запатентовали ученые Ташкентского института инженеров ирригации и механизации сельского хозяйства. Устройство состоит из корпуса, к которому шарнирно прикреплен рычаг с грузозахватным и силовыми плечами. На левом плече рычага могут быть установлены заменяемые емкости с грузом разного вида и веса. Предлагаемое устройство может быть установлено на тележке.

Эффективный волокноочиститель

Новая разработка для отделения сорных примесей создана доктором технических наук Анатолием Лугачевым из Ташкентского института текстильной и легкой промышленности в содружестве со специалистами ОАО «РАХТА JIN KB».

В технологии переработки хлопка-сырца очистка волокна — одна из основных операций, от которой зависит качество продукции и экономические показатели работы отрасли. Процесс ведется в специальных машинах — волокноочистителях. В них для отделения сорных примесей обычно используют щетки с обыкновенной щетиной. Основной их недостаток — быстрое истирание. В своей конструкции новаторы предложили использовать долговечную металлическую рифленую гребенку. Это позволило до 10 процентов повысить очистительный эффект и на четверть снизить потерю волокна в отходах. Еще один важный результат: хлопковое волокно из машины стало выходить расчесанным и параллелизованным, что упростило дальнейшую переработку на предприятиях текстильной промышленности. Оригинальность разработки подтверждена патентом.

Косилка камыша

Оригинальную косилку камыша разработал и запатентовал Заравшан Мансуров.

Косилка, обеспечивающая кошение, сбор и отбрасывание из каналов или рек скошенных растений, представляет из себя двухколесную платформу с установленной на ней складной рамой с ротационно-барабанным режущим аппаратом. Косилка снабжена лотком-погрузчиком. Механизмы управляются с помощью гидравлических цилиндров. Есть также транспортирующие вальцы и привод от гидромотора, связанного с гидросистемой трактора. Колеса косилки имеют рычажное крепление. Выброшенный на берег камыш подбирается и отвозится на переработку.

Усовершенствованная технология

Способ плавки сульфидных медных концентратов в отражательной печи разработан и запатентован учеными Ташкентского государственного технического университета.

Предложенный способ включает загрузку шихтовых материалов с их одновременным расплавлением и периодический залив жидкого конвертерного шлака с получением штейна и отвального шлака. В печь заливают предварительно восстановленный в конвертере жидкий конвертерный шлак. Его восстановление осуществляют продувкой в течение 5—30 минут при температуре 1200—1350 градусов по шкале Цельсия. В качестве восстановителя используется клинкер цинкового производства определенного состава. Усовершенствованная технология позволяет оптимизировать работу отражательной печи, повысить извлечение меди в готовый продукт, улучшить экологию.

В оптимальном режиме

Вести технологический процесс переработки хлопка-сырца в самом оптимальном режиме позволяет созданная учеными Института механики и сейсмостойкости сооружений имени М. Уразбаева Академии наук Узбекистана компьютерная программа.

Программный продукт учитывает исходное состояние сырья и обеспечивает получение волокна с заданным качеством и повышенным выходом. Программа позволяет при переработке хлопка делать анализы любого селекционного и обычных сортов хлопка. Использование программного продукта упрощено.

Подготовил Анатолий ЕРШОВ.

ЕСЛИ ВЫ ВЛАДЕЕТЕ ОПЫТОМ

На днях в столице прошла конференция, на которой подведены итоги реализации проекта «Помощь женщинам с ограниченными возможностями в Узбекистане».

Проект был начат в 2005 году. Осуществлялся он благотворительной организацией «Венгерская межцерковная помощь (HIA)» в партнерстве с Кибрайским районным обществом женщин-инвалидов «Опа-сингиллар».

— В первую очередь проект был направлен на создание комплекса новых услуг для женщин-инвалидов, — рассказывает председатель общества «Опа-сингиллар» Наталья Плотникова. — В его рамках были организованы курсы персональных помощников и кройки и шитья. Нам было предоставлено современное швейное оборудование, особенно всем понравились машины для вышивания самого последнего поколения. За 20 месяцев, отпущенных на реализацию проекта, было обслужено около шести тысяч человек. И что не может не радовать, после его завершения работа по заданным направлениям будет продолжена. Все, кто трудился над воплощением задач проекта в жизнь, а это врачи, юристы, психологи, намерены сотрудничать с нашим обществом и в дальнейшем.

Благодаря проекту общество «Опа-сингиллар» получило не только хорошее техническое оснащение, в его рамках налажены связи с партнерами, создана база данных, усовершенствованы планы и методики.

Следуя принципу — если вы владеете опытом, то поделитесь им с другими, на конференции с докладами о своей деятельности выступили руководители различных общественных организаций нашей страны, занимающихся решением проблем, связанных с обеспечением жизнедеятельности людей с ограниченными возможностями.

Владимир ВАСИН.

Добрые дела фонда

Сурхандарьинский областной филиал Фонда развития детского спорта при Министерстве народного образования преподнес спортивную форму на 125 миллионов сумов детям из малообеспеченных семей и ученикам-сиротам, обучающимся в общеобразовательных школах.

Эта благотворительность, направленная на всестороннюю поддержку детей, нуждающихся в социальной защите и привлечении к массовому спорту, охватила более 2 тысяч 500 детей.

Х. МАМАТРАЙИМОВ, корр. УзА.

НОВЫЕ СПОРТИВНЫЕ СООРУЖЕНИЯ

Согласно постановлению Президента Ислама Каримова от 26 декабря 2006 года «Об утверждении бюджета Фонда развития детского спорта и адресной программы строительства детских спортивных объектов на 2007 год» в Самаркандской области в нынешнем году будет завершено строительство шести спортивных комплексов.

— Уже определено место расположения этих сооружений, известны подрядчики, которые будут вести строительно-ремонтные работы, — сказал директор Самаркандского областного филиала фонда Б. Бобомуродов. — В нынешнем году в пяти общеобразовательных школах области будут построены спортивные залы, реконструирован стадион Каттакурганской городской детско-юношеской спортивной школы. Помимо этого запланировано соответствующее оснащение сданных в эксплуатацию в прошлом году и ныне строящихся спортивных сооружений, обеспечение их необходимым спортивным инвентарем.

УзА.

ГЕРМАНСКОЕ ОБЩЕСТВО ПО ТЕХНИЧЕСКОМУ СОТРУДНИЧЕСТВУ (ГТЦ)

ОБЪЯВЛЯЕТ КОНКУРС НА ЗАМЕЩЕНИЕ СЛЕДУЮЩИХ ВАКАНТНЫХ ДОЛЖНОСТЕЙ:

1. Юрист и национальный координатор межрегионального проекта ГТЦ «Поддержка правовой и судебной реформы в Центральной Азии».

В качестве национального координатора вы принимаете на себя выполнение специальных и организационных задач, а также в ходе реализации проекта оказываете поддержку как германским долгосрочным экспертам, так и германским или международным краткосрочным экспертам.

Сфера деятельности охватывает планирование и проведение мероприятий по повышению квалификации, конференций по актуальным вопросам судопроизводства, законодательства, участие в деятельности рабочих групп по законодательству в области гражданского, хозяйственного или публичного права, составление рецензий и отчетов, сбор информации по темам сотрудничества.

Вы работаете в команде с сотрудниками в Ташкенте и других странах — партнерах проекта.

Вы мобильны и готовы на краткосрочные поездки в регионы Узбекистана, а также в другие центральноазиатские государства.

Прочие требования:
- *законченное высшее юридическое образование;*
- *предпочитается опыт работы в качестве юриста на государственной службе или в частной компании, при научной деятельности — наличие публикаций;*
- *способность работать в коллективе и коммуникабельность;*
- *знание языков: отличное знание русского языка устно и письменно, обязательно хорошее знание английского или немецкого языка по выбору, знание узбекского языка желательно;*
- *умение работать на компьютере: WORD, EXCEL, работа с Internet.*

2. Офис-менеджер регионального проекта ГТЦ «Поддержка правовой и судебной реформы в Центральной Азии».

В качестве офис-менеджера вы осуществляете поддержку германским долгосрочным экспертам и национальному координатору в организации и проведении мероприятий, обеспечиваете связь с партнерами проекта. Поддерживаете центральную бухгалтерию в сдаче финансовых отчетов по отдельным мероприятиям. Вы работаете в команде с сотрудниками в Ташкенте и других странах — партнерах проекта.

Прочие требования:
- *законченное высшее юридическое или филологическое образование;*
- *двухлетний опыт работы в аналогичной сфере деятельности и/или особая языковая квалификация: отличное знание русского языка устно и письменно, по выбору знание английского или немецкого языка, знание узбекского языка желательно;*
- *способность работать в коллективе и коммуникабельность;*
- *умение работать на компьютере: WORD, EXCEL, работа с Internet;*
- *вы мобильны и готовы на краткосрочные поездки в регионы Узбекистана.*

Заявление подается в запечатанном конверте по адресу: 100100, г. Ташкент, ул. Абдуллаева, 2-А не позднее 15 февраля 2007 года.

Телефоны для справок: 140-04-89, 140-04-90.

10/8/152

Вниманию организаций и предприятий!

ОАО «Электртармоккурилиш»

объявляет повторные конкурсные торги (тендер) на поставку материально-технических ресурсов для строительства объекта

«ПС 500 кВ Узбекистанская и ВЛ 500 кВ Новоангренская ТЭС-ПС Узбекистанская».

Лот № 1. Поставка железобетонных изделий.

Сроки поставки — февраль 2007 года — июнь 2007 года.
Условия поставки — CIP станция «Какир» ГАЖК «Узбекистон темир йуллари».

Лот № 2—6. Металлопрокат.

Сроки поставки — I квартал 2007 года — II квартал 2007 года.
Условия поставки — CIP станция «Аранча» ГАЖК «Узбекистон темир йуллари».

Условия оплаты — безотзывный делимый аккредетив в долларах США для нерезидентов Республики Узбекистан, для резидентов Республики Узбекистан — предоплата 30% в национальной валюте Республики Узбекистан.
Заказчик — ОАО «Электртармоккурилиш».
Финансирование будет идти за счет собственных средств заказчика.

Предприятия и организации должны соответствовать следующим условиям: иметь производственные мощности, трудовые ресурсы и специалистов, необходимых для выполнения работ (услуг), обладать опытом поставки, гражданской правоспособностью и полномочиями на заключение договора.

Для участия в торгах и приобретения конкурсной документации необходимо обратиться с запросом к организатору торгов — в Территориальный консалтинговый центр по конкурсным торгам и ценообразованию в строительстве по г. Ташкенту и Ташкентской области по адресу: **г. Ташкент, ул. Абая, 6, комн. 700, 703.**

Стоимость одного комплекта конкурсной документации — 60 000 сумов.

Оферты принимаются организатором торгов по адресу: г. Ташкент, ул. Абая, 6, комн. 700, 703. Телефон 144-07-65. Тел./факс 144-12-17.

Последний срок предоставления оферт организатору торгов — к дню и часу вскрытия оферт по адресу: г. Ташкент, ул. Глинки, 19.
Вскрытие оферт состоится через 15 дней после опубликования объявления.

10/8/156

Комитет по координации развития науки и технологий при Кабинете Министров Республики Узбекистан

объявляет конкурс научных проектов в области фундаментальных исследований на 2007 — 2011 годы по следующим направлениям:

- ***математика, механика и информатика;***
- ***физика и астрономия;***
- ***химия, биология и медицина;***
- ***сельское хозяйство;***
- ***машиностроение и энергетика;***
- ***науки о земле;***
- ***рыночная экономика, теория государства и права;***
- ***социально-гуманитарные науки.***

Целью конкурса является поддержка новых, перспективных для республики оригинальных исследований ученых, направленных на получение новых знаний и закономерностей в области естественных, технических и социально-гуманитарных наук, создающих опережающий задел, необходимый для развития прикладных исследований и разработок.

К рассмотрению принимаются проекты (сроком до 4,5 лет) с конкретно сформулированной фундаментальной проблемой, допускающей экспертную оценку ожидаемых научных результатов.

С условиями проведения конкурса, правилами оформления проектов и подачи заявок можно ознакомиться в Академии наук, министерствах высшего и среднего специального образования, народного образования, здравоохранения, сельского и водного хозяйства, а также в исполнительном аппарате Комитета по координации развития науки и технологий.

Прием проектов, поданных на конкурс высшими учебными заведениями, научными и опытно-конструкторскими организациями Академии наук, министерств высшего и среднего специального образования, народного образования, здравоохранения, сельского и водного хозяйства, осуществляется отделами координации и анализа научно-исследовательских работ вышеперечисленных министерств.

Прием проектов, поданных научными и опытно-конструкторскими организациями, не входящими в ведение вышеуказанных министерств, а также отдельными учеными и специалистами, осуществляется отделом координации и анализа формирования научно-технических программ фундаментальных и прикладных исследований исполнительного аппарата Комитета по координации развития науки и технологий.

Прием заявок на участие в конкурсе производится в течение 1,5 месяцев со дня опубликования в СМИ ежедневно с 14.00 до 18.00, кроме субботы и воскресенья.

ТЕЛЕФОНЫ ДЛЯ СПРАВОК В:
- **Комитете — 137-62-46, 137-61-54;**
- **Академии наук — 133-29-81;**
- **Министерстве высшего и среднего специального образования — 152-77-61;**
- **Министерстве народного образования — 139-83-45;**
- **Министерстве здравоохранения — 148-17-41, 142-17-73;**
- **Министерстве сельского и водного хозяйства — 133-68-19.**

9/8/129

Запрос на выражение заинтересованности

Название проекта — Центральноазиатский проект по контролю ВИЧ/СПИДа.
Номер гранта — H 149 7C.

Правительства Республики Казахстан, Кыргызской Республики, Республики Таджикистан и Республики Узбекистан получили грант Всемирного банка на реализацию Центральноазиатского проекта по контролю ВИЧ/СПИДа.

Данный проект реализуется Региональной группой управления проектом, которая располагается по адресу: Республика Казахстан, г. Алматы, ул. Кунаева, 86.

Региональная группа управления Центральноазиатским проектом по контролю ВИЧ/СПИДа объявляет о начале конкурса на позицию специалиста по закупкам.

Заинтересованные лица могут выслать резюме на электронный адрес: dgafarov@caap.info или выслать по адресу:
Республика Казахстан, г. Алматы, ул. Кунаева, 86,
тел. + (7 3272) 44-73-17, факс + (7 3272) 44-73-16
до 12 февраля 2007года.

Отбор кандидатов на данную позицию будет проводиться в соответствии с руководством Всемирного банка «Выбор и наем консультантов заемщиками Всемирного банка», май, 2004 г.

Квалификационные требования:
- *высшее техническое образование в одной из следующих сфер: юриспруденция, экономика и/или управление бизнесом;*
- *минимум 2 года опыта работы специалистом по закупкам, причем 1 год работы должен быть в проекте, финансируемом Всемирным банком;*
- *успешное окончание тренингов и семинаров по закупкам будет преимуществом;*
- *способность и желание работать в команде;*
- *способность решать проблемы и аналитические способности в справедливом решении проблем при закупках;*
- *превосходные коммуникационные навыки (устные и письменные);*
- *отличное знание английского и русского языков.*

Request for expression of interest

Name of project:
Central Asia HIV/AIDS Control Project
Grant number: H 149 7C

Governments of the Republics of Kazakhstan, Kyrgyz Republic, Tajikistan and Uzbekistan have received financing from the World Bank toward the cost of the Central Asia HIV/AIDS Control Project.

Implementation of this Project is carried out by Regional Project Management Unit, which is located: 86 Kunaev str., Almaty, Republic of Kazakhstan.

Regional Project Management Unit is seeking out candidacy for the position of the Procurement Specialist.

Interested candidates should send CV format via email to the dgafarov@caap.info or send tothe address below:
86 Kunaev str., Almaty, Republic of Kazakhstan,
tel.: + (7 3272) 44 73 17, fax: + (7 3272) 44 73 16
not later on February 12, 2007.

Selection process for this position will be conducted in accordance with the World Bank's Guidelines: Selection and "Employment of Consultants by World Bank Borrowers", May 2004

Requirements:
1. *Advanced degree in a technical field which can be law, economics or/and business administration;*
2. *At least 2 years of experience in Procurement of which 1 year should be in a procurement officer position held under the World Bank financed project;*
3. *Satisfactory completion of procurement training and seminars will be given preference;*
4. *Demonstrated ability to work well in team;*
5. *Problem-solving and analytical ability to apply sound judgment in resolving procurement issues;*
6. *Excellent communication skills (both oral and written). Fluency in English and Russian.*

64R/85

Вниманию руководителей предприятий государственной, частной и других форм собственности!

СПЕЦИАЛИЗИРОВАННОЕ ХОЗРАСЧЕТНОЕ УПРАВЛЕНИЕ МИНИСТЕРСТВА ОБОРОНЫ РЕСПУБЛИКИ УЗБЕКИСТАН

объявляет о проведении с 25 января по 25 февраля 2007 года тендера на закупку медицинского имущества:

- **ЛЕКАРСТВЕННЫЕ ПРЕПАРАТЫ (ЛОТ № 1);**
- **ДЕЗИНФИЦИРУЮЩИЕ СРЕДСТВА, ВАКЦИНЫ И СЫВОРОТКИ (ЛОТ № 2);**
- **АПТЕЧНЫЕ РАСХОДНЫЕ ПРЕДМЕТЫ (ЛОТ № 3);**
- **МЕДИЦИНСКОЕ ОБОРУДОВАНИЕ (ЛОТ № 4).**

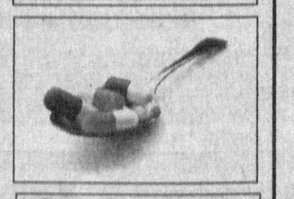

Для получения тендерной документации необходимо перечислить 50 000 сумов на расчетный счет 20210000903962263002 в Инкомбанке «Ипак йули» г. Ташкента, МФО 00444, ИНН 202692074, ОКОНХ 80100.

Последний срок приема тендерных предложений — 25 февраля 2007 года до 17.00.

За справками обращаться ежедневно с 9.00 до 18.00 по телефонам:
8 10 998 (371) 169-88-54, 169-88-02.

98/128

Уважаемые господа!

ИНСТИТУТ «УЗТЯЖНЕФТЕГАЗХИМПРОЕКТ»

объявляет о продлении конкурсных торгов по выбору субподрядных организаций по разработке ТЭО и рабочей документации проекта «Совместная отработка полиметаллических руд месторождений Хандиза и Уч-Кулач».

Лот-1. Рудник подземной отработки полиметаллических руд месторождения Хандиза.

Лот-2. Реконструкция автомобильной дороги Кенгузар — Дибадам (подъездная автодорога к руднику Хандиза).

Сроки завершения работ по проектированию:
- **Лот-1 – 15.10.2007 г.**
- **Лот-2 – 1.04.2007 г.**

Источник финансирования — собственные средства ОАО «Алмалыкский ГМК» и кредиты Фонда реконструкции и развития Республики Узбекистан.
Заказчик — институт «Узтяжнефтегазхимпроект», расположенный по адресу:
Республика Узбекистан, 100084, г. Ташкент, ул. Амира Темура, 66.

Предприятия и организации, выступающие в качестве претендентов, должны соответствовать следующим требованиям:
- *иметь оборотные средства в размере не менее 20% от стоимости предмета конкурсных торгов или поручительство банка на предоставление указанных средств;*
- *производственную базу, трудовые ресурсы и специалистов, необходимых для выполнения работ (услуг);*
- *иметь опыт в проведении аналогичных работ не менее пяти лет;*
- *иметь за последние три года опыт работы в качестве генерального проектировщика по двум или более контрактам, содержащим работы, аналогичные по характеру и степени сложности выставляемым на конкурс;*
- *иметь в наличии сертифицированное оборудование, аттестованный персонал;*
- *иметь соответствующие лицензии на выполнение проектных работ на территории Республики Узбекистан или лицензии, которые могут быть признаны в установленном порядке на территории Республики Узбекистан в рамках Соглашения о взаимном признании лицензий на осуществление проектных работ, выдаваемых лицензионными органами государств — участников Содружества Независимых Государств, по которым законодательством Республики Узбекистан либо законодательством страны их государственной регистрации не запрещено участвовать в конкурсных торгах и/или в осуществлении указанных работ в Республике Узбекистан.*

Полный комплект конкурсной документации на русском языке можно получить после подачи письменной заявки организатору конкурсных торгов и оплаты невозмещаемого комиссионного сбора в размере восьмидесяти тысяч сумов в ***институте «Узтяжнефтегазхимпроект»*** по адресу:
Республика Узбекистан, 100084, г. Ташкент, ул. Амира Темура, 66.
Телефоны: (+998 71) 135-41-98, 134-83-61, факс (+998 71) 135-48-59, e-mail: uzhard-tender@inbox.ru

Заявки принимаются до 2 февраля 2007 года.

Комплект документов будет выслан по почте без какой-либо ответственности за утерю или позднее прибытие, а также может быть выдан уполномоченному представителю участника конкурса, прибывшему по вышеуказанному адресу после предоставления письменной заявки на участие в конкурсных торгах, в течение двух дней.

Конверты с конкурсными предложениями должны быть доставлены по вышеуказанному адресу. Последний срок предоставления конкурсных предложений не позднее 9.30 9 февраля 2007 года.

Вскрытие конвертов с конкурсными предложениями состоится 9 февраля 2007 года в 10.00 по местному времени по вышеуказанному адресу в присутствии уполномоченных представителей оферентов, пожелавших принять участие при вскрытии конвертов.

98R/137

Субботний калейдоскоп

Таланты и поклонники

БЛИСТАЛ В ПАРАДЕ ЗВЕЗД

...Взмах дирижерской палочки придал музыке, заигравшей ослепительными красками, необычный колорит. В стенах легендарного Светлановского зала Дома музыки в Москве, в свое время принимавшего звезд мировой величины, зазвучала симфония Бизе. И наш 18-летний земляк Азиз Шохакимов, выступавший в концерте, организованном Владимиром Спиваковым, руководителем одного из самых известных коллективов — Национального симфонического оркестра России, вновь покорил публику своим темпераментом и яркой техникой дирижирования.

Это уже не первое выступление юного маэстро из Узбекистана на престижной столичной сцене с этим прославленным творческим коллективом. Совсем недавно в числе одаренных дирижеров, совершенствующих в нем свое мастерство и изучающих здесь интерпретации классики величайшими музыкантами мира, Азиз участвовал в Московском променад-концерте. Он стал во многом показательным для Шохакимова и других молодых музыкантов, избравших своей будущей профессией искусство дирижирования. Его выступление звучало тогда невероятно эффектно, задав мощный эмоциональный настрой оркестру, сыгравшему увертюру Вебера к опере «Оберон». По силе и уверенности в том, что он делает, ему действительно не было равных среди тех, кому выпал счастливый шанс участвовать в концерте. Тем более что Азиз оказался самым юным среди всех музыкантов и, продемонстрировав удивительный природный артистизм, стал по праву героем вечера.

И у себя дома он под опекой своего педагога — профессора Государственной консерватории Узбекистана Владимира Неймера, успел поработать с Национальным симфоническим оркестром Узбекистана, другими коллективами. Дирижировал он и оперой «Кармен» в Государственном академическом Большом театре оперы и балета имени Алишера Навои, начав приобщаться к этому с юных лет, будучи учащимся академического лицея имени Успенского. Редкие способности вундеркинда были замечены и знаменитым Владимиром Спиваковым, сделавшим его стипендиатом своего Международного благотворительного фонда, который поддерживает талантливую молодежь. Зачислен Азиз был и в группу молодых стажеров-дирижеров возглавляемого им Национального симфонического оркестра России, где воспитанию и подготовке питомцев в области дирижирования придают особое внимание. И начинающие музыканты, находясь здесь в непосредственной близости к профессиональному творческому коллективу, получают доступ к редчайшим партитурам и репетициям известных маэстро.

Нынешнее выступление Азиза Шохакимова в Москве, на которое он получил специальное приглашение Спивакова, превзошло все ожидания. Ценители классики и многие известные музыканты, побывавшие на концерте, по достоинству оценили смелость его организаторов, соединивших на сцене мэтров и начинающую молодежь. В который раз свою яркую индивидуальность показал и наш юный земляк, ставший в этом году студентом Государственной консерватории Узбекистана. По праву снискавший огромную любовь российской публики, он вновь блистал в параде будущих звезд, доказав, что обладает незаурядными дирижерскими способностями и умением вести оркестр за собой. После Москвы юный маэстро вместе со своим педагогом отправится в Тольятти для участия в гастролях вместе с музыкантами Приволжского оркестра.

Лилия СТРУННИКОВА.

Спорт

В Международном выставочном центре китайского города Чанчунь, который сегодня стал столицей VI зимних Азиатских игр, состоялась торжественная церемония поднятия Государственного флага Узбекистана.

Зимние Азиатские игры: настрой на победу

Вице-мэр города выступил с приветственной речью и пожелал нашей национальной сборной удачного выступления на Играх. После обмена памятными подарками под звуки Гимна нашей страны был торжественно поднят Флаг Узбекистана.

Минувший год для представителей зимних видов спорта всего мира был очень напряженным и ответственным: в феврале в Турине прошли XX Олимпийские игры. Четыре спортсмена из Узбекистана — Анастасия Гимазетдинова, Артем Князев, Марина Аганина и Кайрат Эрметов успешно представляли Узбекистан на этих самых крупных мировых состязаниях зимы. Нынешний февраль для отечественных спортсменов не менее ответственный: с 28 января по 4 февраля в китайском городе Чанчунь пройдут VI зимние Азиатские игры.

Азиатский спортивный форум 2007 года для наших спортсменов-«зимников» — четвертый по счету. Причем следует отметить, что с каждого они возвращались с наградами. Спортсмены Узбекистана решительно настроены на победу и на сей раз. В соревнованиях, которые пройдут по десяти видам спорта, наши представители примут участие в двух — фигурном катании и горнолыжном спорте.

За награды зимней Асиады будут бороться одиннадцать отечественных спортсменов. В фигурном катании это участники Олимпийских игр в Турине Анастасия Гимазетдинова (одиночное катание) и дуэт Марина Аганина — Артем Князев. У горнолыжников, среди которых помимо серебряного призера чемпионата Азии участника Туринской Олимпиады Кайрата Эрметова в слаломе и гигантском слаломе будут участвовать Мадина Расулева, Эльвира Налиулина, Ксения Григорьева, Гулиза Гаюпова, Наиль Шириазданов, Денис Григорьев и Олег Шамаев.

Как сообщили в Национальном олимпийском комитете Узбекистана, для успешного выступления наших представителей в Китае Министерством по делам культуры и спорта Узбекистана, другими министерствами и ведомствами, а также спонсорами была проведена большая подготовительная работа.

Есть все основания полагать, что и на нынешних Азиатских играх отечественные спортсмены войдут в число лидеров и вернутся домой победителями. К настоящему времени они успешно прошли период акклиматизации, хорошо себя чувствуют и уже приступили к интенсивным тренировкам на спортивных базах Чанчуня.

Татьяна КОВАЛЬ.

ПРЕМЬЕРЫ, ФЕСТИВАЛИ, гастроли, выставки...

Встреча с любимым актером

Имя Героя Узбекистана, народного артиста республики Зикира Мухамеджанова известно не только в нашей стране.

Как исполнитель главной роли в художественном фильме «Генерал Рахимов», правдиво сыгравший узбекского полководца, героя Второй мировой войны, он знаменит среди зрителей в Китае, России, США, Польше, Болгарии, Аргентине и других странах, увидевших эту нашумевшую ленту на киноэкране.

Одна из встреч недавно прошла в Каракалпакстане и Андижанской области, где побывал ведущий актер театра и кино, создавший незабываемые образы Амира Темура, Алишера Навои, Абу Райхона Беруни, Мирзо Улугбека и других гениальных сынов узбекской земли. Немало теплых слов услышал артист от своих почитателей, пожелавших легенде экрана и сцены огромных успехов и новых незабываемых ролей.

Музыка, звучавшая в стенах Государственной консерватории Узбекистана, покоряет своей неповторимой мелодичностью. На сцене уникального в своем роде Большого зала, возможности которого дополнены специальной акустикой и другими техническими новинками, идут репетиции новой программы, которую представит ансамбль «Солисты Узбекистана».

Все так же волнует классика

Как отметил его художественный руководитель и главный дирижер, заслуженный артист республики Анвар Раимджанов, ценители классики услышат в ней произведения Баха и Моцарта. В их числе Концерт для скрипки с оркестром и Симфониетта, а также двойной Концерт для двух роялей с оркестром и многое другое. Столь необычный выбор не случаен. Он связан с тем, что эти и другие произведения, включенные в программу вечера, раскрывают грани многих человеческих чувств. По достоинству оценить новизну исполнения и мастерство музыкантов поможет и концерт «Солисты Узбекистана», который состоится 2 февраля.

Лилия ВАСИЛЬЕВА.

Готовятся к гала-концерту

В Самаркандской области стартовал областной этап республиканского конкурса имени Ашрафи среди учащихся музыкальных школ, сообщает сайт Samarkandinfo.uz.

Сначала сильнейших будут выявлять представители районов Самаркандской области, а также города Самарканда. Победители данного этапа получат право выступить в областном финале, победа в котором гарантирует участие в решающем гала-концерте в столице Узбекистана.

Участники конкурса назовут сильнейших среди юных пианистов, гитаристов, исполнителей на духовых инструментах, а также в эстрадном жанре. Республиканский музыкальный конкурс имени Ашрафи среди учащихся музыкальных школ Узбекистана проводится раз в три года. На предыдущих смотрах представители Самаркандской области не раз становились его победителями и призерами.

Индийская весна в Ташкенте

26 января в далекой Индии государственный праздник — День независимости.

И несмотря на то что его широко отмечают в пределах самой страны, празднования проходят и в других дружественных государствах. Благодаря Индийскому культурному центру имени Шастри в нашей стране, Министерству по делам культуры и спорта Узбекистана и обществу дружбы «Индия — Узбекистан» состоится торжественный концерт в Государственной консерватории Узбекистана, посвященный Дню Республики Индия. 31 января на одной сцене здесь выступят индийские и узбекские артисты. Программа вечера объединит номера йогов и танцевального коллектива, а также выступление камерного оркестра «Согдиана».

— Когда готовили программу для данного вечера, мы хотели сделать акцент на сходстве индийской и узбекской культуры, — делится Ранджана Саркар, постановщик танцев и преподаватель Индийского культурного центра. — Именно с этой целью я подготовила номера с элементами хореографии, отображающими общие черты танцевального искусства наших стран. Классический номер «Басант», что в Узбекистане переводится как «Бахор», посвящен приветствию весны. Ведь несмотря на то что сейчас середина зимы, в Индии считается, что буквально на днях весна уже наступила.

Эльвира ХАЛИУЛИНА.

Дежурная часть

Человеческий фактор в человеческой жизни

За прошедшую неделю в республике были зарегистрированы 214 случаев возникновения пожаров. Вследствие этого девять человек получили ожоги разной степени тяжести, пять человек погибли. Общий материальный ущерб, нанесенный огнем, составил порядка 1,5 миллиона сумов.

Специалистами отмечается, что пожары сами по себе не возникают и определяющую роль здесь играет так называемый человеческий фактор: халатное отношение к вопросам пожарной безопасности, несоблюдение соответствующих норм, правил и требований. Об этом же говорят и факты.

К гибели привела жителя столицы тривиальная безответственность. Владелец одной из столичных квартир, вернувшись вечером домой в нетрезвом состоянии, почувствовал потребность отдохнуть. Все бы ничего, да вот только в постели ташкентец закурил. Вскоре под действием паров алкоголя и теплой домашней обстановки он заснул, не то что не потушив сигарету, но даже не выпуская ее из рук. Злосчастная сигарета упала на постель. Уже через несколько минут комната была окутана дымом и произошло возгорание. По сигналу соседей на место происшествия прибыла команда пожарных. Огнеборцам удалось вынести пострадавшего и оказать ему первую медицинскую помощь, но, к сожалению, беспечный мужчина скончался по дороге в больницу.

Причиной возникновения пожара в доме жителя Янгиюльского района Ташкентской области А. стала оставленная без должного контроля самодельная обогревательная печь. Огнем было уничтожено более 60 квадратных метров строительной конструкции крыши дома. Жертв и пострадавших нет.

В силу вышеприведенных фактов Главное управление пожарной безопасности РУ обращается к жителям и гостям Узбекистана не пренебрегать правилами пожарной безопасности и быть максимально внимательными при обращении с огнем.

Валютный рвач

Участницей и пострадавшей в одном лице неприятного инцидента стала жительница Ташкента А., которая обменивала деньги в одном из обменных пунктов валюты, расположенных в Юнусабадском районе столицы.

Как раз после получения валюты, что называется, на руки А. была дерзко ограблена. Деньги попросту вырвал из рук находившийся поблизости молодой человек непримечательной наружности. Естественно, молодчик бросился со всех ног наутек. Ошарашенная и ограбленная женщина не могла сдвинуться с места. Тем не менее грабителю далеко убежать не пришлось. Через несколько метров он был схвачен сотрудниками милиции. Задержанным оказался 22-летний житель Шайхантохурского района С. Ведется следствие.

Прочный заслон наркотрафику

Сотрудниками МВД РУ, а также представителями других соответствующих ведомств недавно была пресечена попытка продажи крупной партии наркотиков.

Случай имел место в Узунском районе Сурхандарьинской области. Именно здесь прошла последняя стадия специально разработанной операции. Подозреваемых в распространении наркотиков задержали при попытке сбыта «товара». «Распространителей» оказалось трое, да и «груз» был довольно внушителен — порядка 40 кг опия. Сейчас с К., 1971 года рождения, являющимся хозяином автомобиля «Нива», где был обнаружен преступный груз, а также с его подельниками проводятся следственные мероприятия.

Среди бела дня

На днях в Мирабадское районное отделение внутренних дел Ташкента поступило заявление от Ю., который рассказал, что его квартиру пытались обворовать трое неизвестных.

Как выяснилось, в этот день хозяин квартиры задержался дома и в 13.30 услышал звук открываемой входной двери. Ю. вышел в прихожую, где застал трех неизвестных ему мужчин. Преступники, не ожидавшие наткнуться на хозяина квартиры, опешили и через несколько секунд довольно резво ретировались.

После полученного заявления оперативные работники РОВД, организовав розыскные мероприятия, задержали злоумышленников. Преступным трио руководил 41-летний К. В квартиру подозреваемые проникли путем подбора ключей. Остальные подробности выясняет следствие.

Разобрались по-родственному

В одну из больниц Кибрайского района Ташкентской области поступил 42-летний мужчина.

Пострадавший попал к медикам в нетрезвом состоянии, с 40-процентным ожогом тела. Все усилия врачей оказались тщетны: человек скончался.

В результате следственных мероприятий выяснилось, что причиной полученных травм и, как следствие, смерти стал семейный скандал. «Разборки» происходили между пострадавшим и его старшей сестрой, которая в порыве гнева облила мужчину горючим и подожгла. Оставшиеся обстоятельства этих родственных «взаимоотношений» предстоит выяснить следствию.

Подготовил Андрей ГЕННАДЬЕВ при содействии пресс-центра МВД Республики Узбекистан и пресс-службы Главного управления пожарной безопасности МВД РУ.

MS Consult
Умный консалтинг
Единственная в Узбекистане консалтинговая компания, сертифицированная международным органом по сертификации TÜV CERT
ISO 9001 14001 17025 22000 (HACCP)
ISO/TS 16949
OHSAS 18001
Гибкость методики консультативной помощи обеспечивает индивидуальный подход и оптимальное решение вопросов внедрения систем управления на предприятиях любого вида деятельности, независимо от количества персонала, при минимальных затратах
Компания "MS Consult" проводит семинары и тренинги для руководителей и менеджеров среднего звена с выдачей индивидуальных сертификатов
НАШИМИ КЛИЕНТАМИ ЯВЛЯЮТСЯ:
ООО "Новатор"
ОАО "Электрохимпром"
ОАО "Кызылкумцемент"
УДП "Шуртаннефтегаз"
ОАО "Узпахтамаш"
ОАО "Алмалыкский ГМК"
СП ОАО "Ташкентский МЖК"
АО "Ўзбекистон ўрамли томёпқич ашёлари комбинати" ("Узбеккровля")
СП ОАО "Узэлектроаппарат" – "Самара" – "Электрощит"
СП ОАО "Дойче кабель АГ Ташкент"
Тел.: 140-15-50; 111-07-49.
Факс 152-73-40.

«ООО "INTEGRAL ASIA" – авторизованный дистрибьютор Dell Inc. в Узбекистане предлагает со склада в Ташкенте компьютеры бизнес-класса
Dell OptiPlex 170L, Dell Dimension 5150
в комплекте с мониторами Dell 17"CRT M783
Продажа по перечислению.
Гарантия обеспечивается авторизованным сервис-центром Dell в Узбекистане.
Товар сертифицирован
Оптовым покупателям – скидки и подарки.
"INTEGRAL ASIA": г. Ташкент, ул.Мовароуннахр, 19.
Тел. 120-30-27, 120-30-28, факс 120-30-26.
e-mail: sale@onlineuz.net

Народное слово
Халқ сўзи

УЧРЕДИТЕЛИ:
Олий Мажлис Республики Узбекистан и Кабинет Министров Республики Узбекистан

И.о. главного редактора Ш. ЖАББАРОВ

Газета зарегистрирована в Узбекском агентстве по печати и информации. Регистрационный № 002. Индекс 166. Заказ Г-027. Объем 2 печ. л. Тираж 11345. Способ печати офсетный. Формат А-2.

Газета сверстана оператором ЭВМ В. ШЕВНИНЫМ.
Время подписания в печать по графику — 21.00.

Отделы редакции:
Общественно-политической жизни — 133-09-97
Экономики — 133-48-04
Международной жизни, новостей и спорта — 133-95-01
Науки, образования и здравоохранения — 133-67-55
Культуры, духовности и просветительства — 133-67-55
Обращений и связей с общественностью —136-09-67
Секретариат — 133-28-49
Рекламы — 136-09-25

Редакция рукописи не рецензирует и не возвращает.
За достоверность содержания рекламных материалов редакция ответственности не несет.
* Адрес: 700000, Ташкент, ГСП, ул. Матбуотчилар, 32.
Адрес в Интернете: Http: Narodnoeslovo.uz
E-mail: info@narodnoeslovo.uz

Дежурный редактор И. МУДАРИСОВ.
Дежурный И. СЕРЫХ.
Старший корректор Л. ЛЕБЕДЕВА.

Отпечатано в типографии издательско-полиграфической акционерной компании «Шарк», адрес предприятия: улица Буюк Турон, 41. Газета выходит пять раз в неделю, кроме воскресенья и понедельника 1 2 3 4 5