O'ZBEKISTON RESPUBLIKASI OLIY MAJLIS PALATASI

Народное слово

Узбекистан — государство с великим будущим

Издается с 1 января 1991 года • Http: HC.uzpak.uz • E-mail: slovo@uzpak.uz • 25 августа 2004 года, N172-173 (3525-26) Среда

"Сделано в Узбекистане"

Так называется выставка-ярмарка, приуроченная к 13-й годовщине независимости Республики Узбекистан, которая открылась вчера в "Узэкспоцентре".

Стало традицией открывать осенний выставочный сезон в "Узэкспоцентре" выставкой, отражающей экспортный и инвестиционный потенциал страны. Вместе с тем, являясь наглядным подтверждением грандиозных преобразований, происходящих в динамично развивающейся экономике страны, экспозиция каждого года имеет свои особенности.

Нынешняя, развернутая на площади в 3.000 квадратных метров, представляет продукцию более 200 предприятий разных форм собственности из всех регионов республики. Но не только внушительные масштабы и широкая география участников выставки отличают ее от предыдущих. Важной особенностью экспозиции 2004 года является широкое представление продукции, освоенной в рамках Программы локализации. С реализацией этой программы в Узбекистане заметно возрос выпуск разнообразных импортозамещающих товаров. Одновременно растет экспортный потенциал страны. Так, совокупный объем экспорта за первое полугодие 2004 года по сравнению с аналогичным периодом прошлого года вырос на 25,2 процента и составил 2,4 миллиарда долларов США. Наблюдается ярко выраженная позитивная тенденция роста несырьевого экспорта. К примеру, экспорт химической продукции увеличился в 2,1 раза, продукции машиностроения — на 38 процентов. В 2,2 раза возросли экспортные поставки продовольственных товаров.

Экспозиция выставки "Сделано в Узбекистане" отличается от того, что представляли в былые годы на так называемых выставках достижений народного хозяйства. Если раньше то, что было представлено на ярких и красочных стендах, невозможно было купить в наших магазинах и на торговых базах или получить по распределению для производственных нужд, то сейчас любой экспонат выставки можно увидеть на отечественном, а то и на мировом рынке. К тому же прямо здесь можно договориться о покупке приглянувшейся продукции, найти деловых партнеров для взаимовыгодного сотрудничества.

Знакомство с тем, что производится в Узбекистане, начинается еще до того, как вы пройдете в павильон "Узэкспоцентра", где развернута основная экспозиция. На площадке перед павильоном — тракторы производства "ТТЗ", совместных предприятий "УзКейсмаш", "Б-Алтайсервис" из Гулистана, автобусы "СамКочАвто" из Самарканда, автомобили "УзДЭУавто" из Андижана, а также отменный спортивный инвентарь, выпускаемый предприятием "Стеклопластик" из Самаркандского района.

А в самом павильоне разместились стенды остальных участников выставки. Как всегда, внимание посетителей привлекает продукция, выпускаемая ГАО "ТАПОиЧ", СП "Совпластитал", предприятиями "Узплодоовощвинпром-холдинга" и другими отечественными производителями. Большой интерес вызывают аудио- и видеотехника СП "Ройсон электроникс", новые сплит-системы и холодильники самаркандского АООТ "Сино", ветровые стекла для автомобилей типа "триплекс" частного предприятия "Латофат" из Чирчика, кухонная посуда из пищевой нержавеющей стали узбекско-швейцарско-индийского СП "Ист Баттерфляй", спецодежда частной производственной фирмы "Патрокл" и многое-многое другое из представленного на выставке...

Безусловно, организаторы выставки — Агентство по внешним экономическим связям Республики Узбекистан — добились намеченной цели, и выставка "Сделано в Узбекистане" вызвала большой интерес у представителей деловых кругов Узбекистана, зарубежных посольств и представительств, простых посетителей.

В открытии выставки принял участие заместитель Премьер-министра, председатель Агентства по внешним экономическим связям Республики Узбекистан Э. Ганиев.

Сергей ЛИ,
наш корр.
Фото Рашида ГАЛИЕВА.

К XV сессии Олий Мажлиса второго созыва

НА ПУТИ К ДВУХПАЛАТНОМУ ПАРЛАМЕНТУ

Борис БУГРОВ,
заместитель Председателя Олий Мажлиса Республики Узбекистан

Завтра, 26 августа 2004 года, начнет свою работу пятнадцатая сессия Олий Мажлиса Республики Узбекистан второго созыва. Учитывая, что нынешний год является годом выборов в представительные органы власти, депутаты высшего законодательного органа страны вступили в завершающую стадию своей работы. Осталось немного времени до формирования нового двухпалатного парламента, и Олий Мажлис находится сейчас на пути к качественно новому этапу развития, связанного с совершенствованием всей системы высших органов государственной власти Республики Узбекистан.

Однопалатный парламент, созданный в особых исторических условиях переходного периода, когда в стране не было развитой многопартийной системы и необходимого числа профессиональных политиков, уходит в историю. Он полностью выполнил задачи, поставленные перед ним самой жизнью. Результатом многогранной деятельности Олий Мажлиса второго созыва является создание прочной правовой базы проводимых реформ и практической реализации стратегической программы развития независимого Узбекистана в начале XXI века, выдвинутой Президентом И. Каримовым. Сегодня депутаты Олий Мажлиса могут смело сказать своим избирателям, всему народу, что, работая в парламенте, они принимали решения, направленные на укрепление суверенитета Республики Узбекистан, повсеместное утверждение принципов демократии и рыночной экономики, улучшение жизни населения.

К своей очередной сессии народные избранники готовятся в обстановке нарастающего общественно-политического подъема в стране, связанного с приближением главного праздника — Дня независимости Республики Узбекистан. Предпраздничная атмосфера, царящая в городах и кишлаках нашей Родины, говорит о том, что граждане Узбекистана всем сердцем восприняли идеи независимости и демократии, уверенно смотрят в завтрашний день. Дух нашего народа не сломили очередные вылазки террористов в конце июля текущего года в Ташкенте. Нас никому не удастся свернуть с избранного пути строительства правового гражданского общества с развитой рыночной экономикой.

(Окончание на 2-й стр.)

Заседания комитетов, комиссий, депутатских фракций политических партий

Вчера в Олий Мажлисе состоялись предсессионные заседания ряда комитетов, комиссий, депутатских фракций политических партий

Так, члены Комитета по вопросам науки, образования, культуры и спорта обсудили вопросы предстоящей сессии и заслушали информацию начальника департамента Министерства финансов Ш. Мансурова об исполнении Государственного бюджета Республики Узбекистан за первое полугодие текущего года, а также о прогнозе основных макроэкономических показателей и параметрах Государственного бюджета на 2005 год. На заседании также были рассмотрены итоги деятельности комитета за 2000 — 2004 годы.

Вела заседание заместитель председателя комитета О. Мусурманова.

***

На заседании Комитета по вопросам промышленности, строительства, транспорта и связи, которое вел его руководитель И. Кочмарик, рассмотрены вопросы предстоящей сессии. Подробно были обсуждены такие из них, как "Об исполнении Государственного бюджета за первое полугодие 2004 года" и "О прогнозе основных макроэкономических показателей и параметрах Государственного бюджета на 2005 год".

На заседании был рассмотрен проект Закона "О внесении изменений и дополнений в некоторые законодательные акты Республики Узбекистан" (в части Закона "О телекоммуникациях").

***

Члены Комитета по законодательству и судебно-правовым вопросам на своем заседании, которое вел председатель комитета Н. Исмаилов, также обсудили вопросы предстоящей сессии, в частности проекты законов "О статусе депутата Законодательной палаты и члена Сената Олий Мажлиса Республики Узбекистан" и "О статусе депутата областного, районного и городского Кенгаша народных депутатов", "Об отзыве депутата местного Кенгаша народных депутатов, депутата Законодательной палаты и члена Сената Олий Мажлиса Республики Узбекистан". Депутаты рассмотрели также проект Закона "Об Уполномоченном Олий Мажлиса Республики Узбекистан по правам человека (омбудсмане)" в новой редакции и вопрос о внесении изменений и дополнений в некоторые законодательные акты.

***

Члены Комитета по печати и информации обсудили вопросы повестки дня очередной XV сессии парламента, итоги деятельности комитета между сессиями, рассмотрели вопрос об исполнении Закона "О принципах и гарантиях свободы информации" в Кашкадарьинской области. Обращено внимание на серьезность разъяснения населению через средства массовой информации "Закона о выборах в Олий Мажлис Республики Узбекистан". Были также обсуждены вопросы об исполнении Госбюджета за I полугодие 2004 года, о прогнозе основных макроэкономических показателей и параметрах главного финансового документа страны на 2005 год.

Заседание вел председатель комитета У. Хашимов.

***

На заседании Комитета по вопросам обороны и безопасности депутаты обсудили и одобрили проект повестки дня очередного парламентского форума. Особое внимание они уделили обсуждению проекта Закона "О противодействии легализации доходов, полученных от преступной деятельности, и финансированию терроризма". Членами комитета был рассмотрен ход соблюдения Закона "О гражданской защите" в Ташкентской области, а также деятельность их парламентской структуры в межсессионный период.

Вел заседание председатель комитета А. Турсунов.

***

Совместное заседание провели комитеты Олий Мажлиса по международным делам и межпарламентским связям, по демократическим институтам, негосударственным организациям и органам самоуправления граждан и Комиссия по нормативно-правовым актам. На нем состоялась презентация сборника международных нормативных документов, принятых ЮНЕСКО и изданных на узбекском языке. Было обсуждено положение Единых конвенций ООН о наркотических средствах 1961 года, о психотропных веществах 1971 года и о борьбе против незаконного оборота наркотических средств и психотропных веществ 1988 года. Обсуждение проходило совместно с Комитетом Олий Мажлиса по вопросам обороны и безопасности.

Участниками заседания также были рассмотрены вопросы пятнадцатой сессии, международные документы, вносимые на ее рассмотрение для их ратификации и присоединения к ним, итоги деятельности вышеназванных парламентских структур за 2000 — 2004 годы, ход исполнения Закона "О негосударственных некоммерческих организациях" в Самаркандской области.

Вел заседание председатель Комитета по международным делам и межпарламентским связям Э. Вохидов.

***

На заседании Комиссии по проблемам семьи и женщин был подведен итог ее работы между сессиями, обсуждены вопросы повестки дня предстоящей сессии, об исполнении Государственного бюджета за первое полугодие текущего года, проект Закона "О противодействии легализации доходов, полученных от преступной деятельности, и финансированию терроризма" и другие вопросы, входящие в компетенцию данной парламентской структуры.

Вела заседание председатель комиссии Ш. Салимова.

***

Депутатской фракцией Демократической партии Узбекистана "Миллий тикланиш" в парламенте рассмотрены вопросы, которые станут предметом обсуждения на предстоящей сессии. В частности, это касалось одних из главных вопросов повестки: об исполнении Государственного бюджета страны за I полугодие 2004 года; о прогнозе основных макроэкономических показателей и параметрах Государственного бюджета Республики Узбекистан на 2005 год. Члены фракции рассмотрели и другие вопросы. К примеру, проанализировали деятельность фракции между сессиями.

Вел заседание фракции ее руководитель И. Гафуров.

***

Заседание фракции Народно-демократической партии Узбекистана в Олий Мажлисе, которое вел ее руководитель И. Кочмарик, было посвящено обсуждению вопросов предстоящей сессии. В нем приняли участие руководители ряда комитетов Олий Мажлиса, Министерства финансов республики, активисты партии и представители средств массовой информации.

Перед собравшимися с информацией выступил министр финансов республики С. Рахимов. Его доклады "Об исполнении Государственного бюджета Республики Узбекистан за первое полугодие 2004 года" и "О прогнозе основных макроэкономических показателей и параметрах Государственного бюджета Республики Узбекистан на 2005 год" касались важнейших сторон жизни республики. Они вызвали большой интерес у депутатов и получили одобрение.

На заседании рассмотрены и другие вопросы, которые будут внесены в повестку дня XV сессии Олий Мажлиса. Состоялся обмен мнениями по проектам законов "О статусе депутата Законодательной палаты и члена Сената Олий Мажлиса Республики Узбекистан", "Об отзыве депутата местного Кенгаша народных депутатов, депутата Законодательной палаты и члена Сената Олий Мажлиса Республики Узбекистан" и т. д.

Все предложения и пожелания, высказанные участниками заседания обобщены и будут представлены в соответствующие комитеты и комиссии парламента страны.

***

На заседании депутатской фракции Национально-демократической партии "Фидокорлар" в парламенте, которое вел ее руководитель А. Турсунов, были обсуждены вопросы предстоящей XV сессии Олий Мажлиса. Была заслушана информация об исполнении Государственного бюджета Республики Узбекистан за I полугодие 2004 года, а также обсужден вопрос "О прогнозе основных макроэкономических показателей и параметрах Государственного бюджета Республики Узбекистан на 2005 год". При обсуждении вопроса о деятельности фракции между сессиями состоялась дискуссия.

Наши корр.

Наша природа под опекой закона

Каждая парламентская сессия — ответственный момент в деятельности депутатов. А предстоящая — особенно, ибо она предваряет выборы в двухпалатный Олий Мажлис. И потому депутаты анализируют, как они справились с возложенными на них обязанностями? Чего удалось добиться? Что осталось в планах? О том, как работал в 2000 — 2004 годах Комитет Олий Мажлиса по вопросам окружающей среды и охраны природы, рассказывает его председатель Кудайберген ДЖУМАБЕКОВ:

— Вся деятельность комитета была направлена на совершенствование правовой базы государственной политики в области охраны окружающей среды и природопользования, а также усиление контроля за исполнением принятых законов. За отмеченный период проведено 22 заседания комитета, на которых рассмотрено более 100 вопросов, касающихся разработки законопроектов, рационального использования природных ресурсов и контроля исполнения природоохранного законодательства. Наиболее активное участие при их обсуждении принимали депутаты Олий Мажлиса А. Абдуллаев, И. Асадов, З. Ахунова, Т. Бобожонов, Х. Назаров, И. Сайдахмедов, Т. Хамрокулов и другие.

Главным результатом работы 15 депутатов, входящих в состав комитета, является то, что нами было подготовлено и принято Олий Мажлисом пять законов, имеющих важное значение для дальнейшего развития страны: "Об экологической экспертизе", "О радиационной безопасности", "О соглашениях о разделе продукции", "Об отходах" и "О недрах" в новой редакции.

(Окончание на 2-й стр.)

Об открытии пятнадцатой сессии Олий Мажлиса Республики Узбекистан второго созыва

Пятнадцатая сессия Олий Мажлиса Республики Узбекистан второго созыва открывается 26 августа в 10 часов утра в зале заседаний Олий Мажлиса Республики Узбекистан.

К сведению депутатов Олий Мажлиса Республики Узбекистан

Регистрация депутатов Олий Мажлиса Республики Узбекистан будет производиться 25 августа с 9.00 до 18.00 и 26 августа с 8.30 до 10.00 в Олий Мажлисе Республики Узбекистан.

К сведению депутатов Олий Мажлиса, входящих в составы депутатских фракций политических партий и блоков депутатов

25 августа в Олий Мажлисе в 15.00 состоятся заседания фракции Социал-демократической партии "Адолат", блока депутатов от представительных органов власти и блока от инициативных групп избирателей.

В Верховном суде Республики Узбекистан

В Верховном суде Республики Узбекистан завершился судебный процесс по уголовному делу в отношении 15 лиц, обвиняемых в совершении 29 — 30 марта и 1 апреля террористических и подрывных действий в городе Ташкенте и Бухарской области. Председательствовал на процессе, который длился около месяца, заместитель председателя Верховного суда Б.Джамалов.

При определении мер наказания подсудимым, обвиняемым в совершении таких особо тяжких преступлений, как умышленное убийство при отягчающих обстоятельствах, терроризм, религиозный экстремизм, захват огнестрельного оружия и боеприпасов, производство, ношение, хранение, контрабанда взрывчатых веществ, органы предварительного следствия основывались на принципах гуманизма и справедливости, закрепленных в Конституции и уголовном законодательстве Республики Узбекистан.

В частности, приняты во внимание чистосердечное раскаяние подсудимых в содеянном, оказанная ими добросовестная помощь следственным органам, в результате чего были предотвращены беды, которые могли привести к более страшным последствиям, а также их показания в сопоставлении с представленными вещественными доказательствами, заключениями судебно-медицинской, судебно-криминалистической, баллистической и других экспертиз и показаниями потерпевших, свидетелей, представителей потерпевших по уголовному делу.

Судебная коллегия Верховного суда по уголовным делам, рассмотрев уголовное дело в отношении подсудимых на открытом судебном заседании, признав виновными по соответствующим статьям Уголовного кодекса Республики Узбекистан, приняло решение о лишении свободы Ф.Юсупова на 18 лет, Ф.Казакбаева — на 18 лет, М.Мирзакулова — на 14 лет, Н.Курбаналиева — на 14 лет, Р.Юсупова — на 15 лет 6 месяцев, А.Зулпикарова — на 16 лет, К.Сохоталиева — на 11 лет, Ж.Нигманова — на 15 лет 6 месяцев, Е.Умарова — на 15 лет 6 месяцев, Х.Ишматова — на 16 лет, У.Хамроева — на 15 лет 6 месяцев, Е.Асланова — на 14 лет, К.Туйчиева — на 14 лет, К.Каюмову — на 10 лет, И.Тошпулатову — на 6 лет.

За процессом открытого суда наблюдали представители зарубежных и местных средств массовой информации, правозащитных организаций.

УзА.

НА ПУТИ К ДВУХПАЛАТНОМУ ПАРЛАМЕНТУ

(Окончание. Начало на 1-й стр.)

Политическая активность наших граждан будет повышаться и дальше в связи с подготовкой и проведением в декабре нынешнего года выборов депутатов Законодательной палаты, местных представительных органов власти, формированием Сената. Это исключительно важное общественно-политическое мероприятие уже сейчас втягивает в свою орбиту самые широкие слои населения и способствует углублению демократического процесса в обществе. Не случайно в предварительную повестку дня пятнадцатой сессии Олий Мажлиса второго созыва наряду с другими включены законопроекты, направленные на правовое обеспечение деятельности будущего двухпалатного парламента.

На сессии Олий Мажлиса предстоит рассмотреть отчет об исполнении Государственного бюджета Республики Узбекистан за первое полугодие 2004 года. Предварительное изучение этого документа показало, что он исполнен с профицитом. Усилилась социальная направленность расходной части бюджета, большое внимание уделялось адресной социальной поддержке населения, в частности своевременной выплате заработной платы, пособий, стипендий. Созданы необходимые предпосылки для успешного завершения очередного финансового года.

В прогнозе основных макроэкономических показателей и параметрах Государственного бюджета Республики Узбекистан на 2005 год, которые также вносятся на обсуждение депутатов, предусматриваются меры, направленные на обеспечение прироста ВВП, снижение уровня инфляции, дальнейшее укрепление макроэкономических и финансовых показателей. В качестве приоритетных направлений намечаются развитие малого и частного бизнеса, приватизация и разгосударствление, дальнейшее реформирование сельского хозяйства. Предусматриваются также меры по снижению налогового бремени на экономику, в частности по уменьшению ставки налога на доходы юридических лиц.

Депутаты рассмотрят проект Закона "Об экспортном контроле", который направлен на создание механизма контроля за вывозом товаров, оборудования, научно-технической информации, работ, услуг, результатов интеллектуальной деятельности, которые в силу своих свойств и особенностей могут быть использованы при создании оружия массового поражения, средств его доставки, иных видов вооружения и военной техники.

В законопроекте устанавливается обязанность экспортера получать разрешение уполномоченного органа на вывоз объектов экспортного контроля. Контроль за соблюдением порядка вывоза будет осуществляться при таможенном оформлении вывозимых товаров, оборудования, научно-технической информации, работ, услуг, результатов интеллектуальной деятельности.

При подготовке законопроекта был тщательно изучен законодательный опыт других государств в этой сфере, в том числе США, Японии, России. Думается, что Закон "Об экспортном контроле" будет служить надежным инструментом обеспечения мира и стабильности не только в нашей стране, но, в определенной степени, и в нашем регионе, а также на планете в целом.

Укреплению правовых основ борьбы с терроризмом и экстремизмом будет служить проект Закона "О противодействии легализации доходов, полученных от преступной деятельности, и финансированию терроризма". Законопроект предусматривает создание специально уполномоченного государственного органа, который будет координировать работу организаций, осуществляющих операции с денежными средствами или иным имуществом, принимать решения о приостановлении операций, а также осуществлять иные полномочия в соответствии с законодательством.

Решения специально уполномоченного государственного органа по вопросам противодействия легализации доходов, полученных от преступной деятельности, и финансированию терроризма обязательны для исполнения министерствами, государственными комитетами, ведомствами, органами государственной власти на местах, предприятиями, учреждениями и организациями, должностными лицами и гражданами.

Новая редакция Закона "О фермерском хозяйстве" разработана с учетом происшедших изменений в аграрном секторе страны. В последние годы интенсивно развиваются отношения между хозяйствами, производящими сельскохозяйственную продукцию, и заготовителями, изменились формы собственности, совершенствуется система ведения хозяйства, основанная на принципах аренды и договорных отношений. Законопроект более точно устанавливает сроки и порядок регистрации фермерских хозяйств, определяет права, обязанности фермерского хозяйства, основы организации его деятельности и взаимоотношений с другими организациями, юридическими и физическими лицами.

Особое внимание в документе уделено государственной и иной поддержке фермерских хозяйств, которым предоставляются определенные льготы. В случае освоения фермерским хозяйством земель за свой счет оно освобождается от уплаты единого земельного налога в течение первых пяти лет освоения. Отдельной статьей определены ограничения проверок деятельности фермерского хозяйства. Они могут осуществляться в установленном порядке только по вопросам целевого и рационального использования предоставленного в аренду земельного участка в соответствии с договором аренды, в случае невыполнения договорных обязательств по реализации продукции для государственных нужд или наличия фактов нарушения земельного законодательства, несвоевременной уплаты единого земельного налога.

В целом закон в новой редакции направлен на повышение ответственности фермера за правильное использование арендованных участков земли, бережливо-профессиональное отношение к ней и самое главное — на сохранение ресурсов земельного фонда сельскохозяйственного назначения.

Целью законопроекта "О казначейском исполнении Государственного бюджета" является регулирование отношений в области казначейского исполнения Государственного бюджета Республики Узбекистан (включая государственные целевые фонды) и внебюджетных средств бюджетных организаций. Под казначейским исполнением Государственного бюджета понимается зачисление всех доходов Госбюджета на единый казначейский счет, а также оплата бюджетных расходов с этого счета.

По законопроекту казначейское исполнение Государственного бюджета осуществляется специально уполномоченным финансовым органом, определяемым законодательством, и его территориальными подразделениями в Республике Каракалпакстан, областях, районах, городах. Основными задачами казначейства являются кассовое исполнение Государственного бюджета, контроль за поступлением и расходованием средств Государственного бюджета, управление средствами Госбюджета, осуществление платежей от имени и по поручению юридических или физических лиц, для которых предусмотрены средства в Государственном бюджете, обслуживание государственного внутреннего и внешнего долга Республики Узбекистан и другие.

Проект Закона "О статусе депутата Законодательной палаты и члена Сената Олий Мажлиса Республики Узбекистан" предоставляет будущим парламентариям возможность в полной мере, эффективно и беспрепятственно реализовать определенные законом полномочия в своей повседневной деятельности. В нем регламентируются права и обязанности депутата Законодательной палаты и сенатора. Если права парламентариев остаются на прежнем уровне, то в обязанности вносятся некоторые новшества. Так, дана статья, обязывающая депутата и сенатора принимать участие в заседаниях палат, согласительной комиссии, в состав которой они избраны, лично участвовать в голосовании. Эти нормы продиктованы жизнью, необходимостью повышения ответственности и дисциплины будущих парламентариев.

Поскольку депутаты Законодательной палаты избираются непосредственно народом и являются его представителями, в законопроекте особо регламентирована их работа с избирателями. В документе сказано, что депутат должен поддерживать связь с избирателями своего округа, рассматривать поступившие к нему обращения в порядке, установленном законодательством, вести прием граждан. Он не реже одного раза в год должен информировать избирателей о своей деятельности.

В законопроекте также содержатся нормы, касающиеся основных гарантий деятельности депутата Законодательной палаты и сенатора. Депутат, сенатор обладает неприкосновенностью в течение всего срока своих полномочий, не может быть привлечен к уголовной ответственности, задержан, заключен под стражу или подвергнут административному взысканию, налагаемому в судебном порядке, без согласия соответствующей палаты.

В проекте Закона "О статусе депутата областного, районного и городского Кенгаша народных депутатов", который также планируется обсудить на сессии, определены права, обязанности и основные гарантии деятельности народных представителей в местных органах власти. В документе подробно регламентируются порядок направления и обсуждения депутатского запроса, право депутата на безотлагательный прием должностными лицами, вопросы совмещения депутатской деятельности с выполнением производственных или служебных обязанностей, соблюдения депутатами этики.

Проект Закона "Об отзыве депутата местного Кенгаша народных депутатов, депутата Законодательной палаты и члена Сената Олий Мажлиса Республики Узбекистан" является одним из тех правовых документов, которые необходимы для организации деятельности двухпалатного парламента. Законопроект направлен на повышение ответственности парламентариев перед народом, расширение и укрепление постоянных связей депутатов и сенаторов со своими избирателями.

Проекты законов "О статусе депутата Законодательной палаты и члена Сената Олий Мажлиса Республики Узбекистан", "О статусе депутата областного, районного и городского Кенгаша народных депутатов" и "Об отзыве депутата местного Кенгаша народных депутатов, депутата Законодательной палаты и члена Сената Олий Мажлиса Республики Узбекистан" предполагается внести на рассмотрение парламента страны в первом чтении.

Сессия рассмотрит также новую редакцию Закона "Об Уполномоченном Олий Мажлиса Республики Узбекистан по правам человека (омбудсмане)". В ней содержатся изменения и дополнения, связанные с формированием двухпалатного Олий Мажлиса, одним из структур которого является институт Омбудсмана, осуществляющий парламентский контроль за соблюдением прав и свобод человека.

В законопроекте указаны основные направления деятельности Омбудсмана, его права и обязанности. Уполномоченный Олий Мажлиса при рассмотрении жалоб, а также при проверке по собственной инициативе случаев нарушения прав, свобод и законных интересов граждан имеет право обращаться к организациям и должностным лицам за содействием в проведении проверки, беспрепятственно посещать организации, запрашивать и получать от должностных лиц документы, сведения, необходимые для рассмотрения жалоб, направлять материалы в соответствующие органы для решения вопроса о привлечении к ответственности лиц, нарушивших права и свободы граждан.

Депутаты также заслушают отчет о деятельности Уполномоченного Олий Мажлиса по правам человека в 2000 — 2004 годах. В течение предыдущих четырех с половиной лет Омбудсман проделал большую работу в плане защиты прав и свобод человека. Созданный еще в 1995 году по инициативе Президента И. Каримова институт Уполномоченного Олий Мажлиса по правам человека сыграл огромную роль в углублении демократического процесса в нашей стране.

На рассмотрение сессии вносится отчет о деятельности Олий Мажлиса Республики Узбекистан и его руководства в 2000 — 2004 годах. В подготовленном документе подведены итоги работы высшего законодательного органа страны, в том числе по таким основным направлениям деятельности депутатов, как законотворчество, контроль за исполнением принятых законодательных актов, развитие и укрепление межпарламентских связей, защита конституционных прав и свобод граждан, мониторинг действующего законодательства и оказание практической помощи представительным органам власти на местах.

Кроме этих вопросов, сессия рассмотрит ряд других — о внесении изменений и дополнений в некоторые законодательные акты Республики Узбекистан, о ратификации международных договоров и соглашений, об утверждении некоторых указов Президента Республики Узбекистан и постановлений Кенгаша Олий Мажлиса.

Как руководитель депутатской рабочей группы по подготовке и проведению пятнадцатой сессии парламента второго созыва, образованной решением Кенгаша Олий Мажлиса, хотел бы особо подчеркнуть, что каждый комитет, каждая комиссия внесли немалый вклад в проделанную работу, особенно в предсессионный период. Для работы над законопроектами привлекались специалисты различных министерств и ведомств, организаций, научно-исследовательских институтов. Проводились специальные обсуждения, научно-практические семинары, конференции, "круглые столы". В итоге мы смогли заранее подготовить и отправить депутатам для предварительного изучения и обсуждения на встречах с избирателями солидный пакет законопроектов, имеющих важное государственное значение.

Кенгаш Олий Мажлиса поставил перед нами очень ответственную задачу — координировать и оперативно решать все возникшие вопросы, связанные с подготовкой и проведением очередной парламентской сессии. Поэтому мы старались привлечь к нашей работе всех депутатов. Особое внимание уделяли созданию благоприятных условий для плодотворной работы комитетов и комиссий Олий Мажлиса, депутатских фракций политических партий, блоков от представительных органов власти и инициативных групп избирателей. В результате их активность при обсуждении проектов законов, других сессионных документов заметно повысилась.

Члены рабочей группы опирались в своей работе на Секретариат Олий Мажлиса, состоящий из квалифицированных специалистов. Во многом благодаря их добросовестному труду депутатская рабочая группа по подготовке и проведению пятнадцатой сессии успешно завершила все запланированные мероприятия. Мы уверены, что предстоящий форум народных избранников пройдет на высоком профессиональном и организационном уровне.

Наша природа под опекой закона

(Окончание. Начало на 1-й стр.)

Если говорить о значении этих законов, то, например, могу отметить особую важность законов "Об экологической экспертизе" и "О радиационной безопасности", направленных на реализацию конституционного права граждан на благоприятную окружающую среду. Так, с принятием второй сессией Олий Мажлиса Закона "Об экологической экспертизе" создан институт государственной и общественной экологической экспертизы, а также новый правовой механизм, обеспечивающий выбор рациональной схемы финансирования природоохранных мероприятий и предотвращающий негативные для человека и окружающей среды экологические последствия хозяйственной и иной деятельности. В частности, в нем законодательно закреплены статус оценки воздействия на окружающую среду и норма об экологическом аудите как неотъемлемой части экологического менеджмента.

На третьей сессии Олий Мажлиса принят Закон "О радиационной безопасности", в котором учтены основополагающие правила и нормы радиационной безопасности, разработанные в рамках МАГАТЭ, регламентируется процедура осуществления государственного регулирования за радиационной безопасностью и закреплены меры, направленные на защиту настоящего и будущих поколений узбекистанцев от опасного воздействия радиоактивных отходов.

Регулированию отношений, возникающих в процессе заключения, исполнения и прекращения соглашений о разделе продукции при осуществлении инвестиций в поиск, разведку месторождений и добычу полезных ископаемых на территории страны, а также определения правовых условий таких соглашений способствовало принятие седьмой сессией Олий Мажлиса Закона "О соглашениях о разделе продукции", создающего условия для достижения баланса интересов государства и инвестора в такой важной сфере, как недропользование.

В принятом восьмой сессией Олий Мажлиса Законе "Об отходах" впервые в законодательстве Узбекистана установлена ответственность за экологически безопасное обращение с отходами, порядок работы с ними и транспортировки, введен государственный кадастр отходов и другие нормы. Реализация данного закона позволит предовратить отрицательное воздействие отходов на окружающую среду и здоровье граждан, максимально использовать отходы как дополнительный источник сырья.

Закон "О недрах" в новой редакции, который был принят на десятой сессии Олий Мажлиса, определил общие правовые, организационные и экологические основы рационального, комплексного использования и охраны недр. Создан механизм недропользования, обеспечивающий сохранность богатейших минерально-сырьевых ресурсов для будущих поколений. В то же время с учетом целей развития страны, складывающейся конъюнктуры на минеральное сырье на мировом рынке организуется рациональное использование полезных ископаемых и воспроизводство минерально-сырьевой базы страны, а также охрана окружающей среды.

Не менее важным в законотворческой деятельности комитета явилось и совершенствование ранее принятых законов, приведение их в соответствие с реально сложившейся социально-экономической обстановкой и планами на перспективу. Комитетом внесены изменения и дополнения в 8 законодательных актов, в том числе в законы "Об охране природы", "Об охране атмосферного воздуха", "Об охране и использовании растительного мира", "Об охране и использовании животного мира", "О лесе" и другие, а также в Положение о Государственном комитете Республики Узбекистан по охране природы, которые были приняты Олий Мажлисом.

Члены комитета дали заключения по всем законопроектам, поступившим на экспертизу из комитетов Олий Мажлиса, и принимали активное участие в работе Подкомиссии по вопросам экономического развития в составе Комиссии Олий Мажлиса по вопросам дальнейшего углубления демократических преобразований и формирования основ гражданского общества в Узбекистане, образованной для реализации задач, вытекающих из доклада Президента Ислама Каримова на девятой сессии парламента второго созыва.

Помимо законотворческой, еще одной из основных сторон деятельности комитета стала последовательная и целенаправленная работа по контролю за исполнением природоохранного законодательства и изучению практики применения законодательных актов. В этом плане было рассмотрено 22 вопроса, при подготовке к обсуждению которых проводилось изучение положения дел на местах во всех регионах страны. Например, в порядке контроля за исполнением природоохранного законодательства проведены депутатские проверки по исполнению Закона "Об охране атмосферного воздуха" в городах Алмалык, Ангрен, Ахангаран, Чирчик и Бостанлыкском районе столичной области. На выездном заседании на Ферганском нефтеперерабатывающем заводе рассмотрен вопрос внедрения экономических методов стимулирования природоохранной деятельности в рамках исполнения Закона "Об охране природы". С выездом в Джизакскую и Сырдарьинскую области депутатская рабочая группа комитета с привлечением специалистов Госкомприроды, Главного управления лесного хозяйства при Минсельводхозе изучила ход исполнения Закона "О лесе". Результаты проверки исполнения Закона "Об охране природы" в Хорезмской области были всесторонне обсуждены на заседании комитета с участием руководителей области, министерств, государственных комитетов и ведомств. После рассмотрения результатов изучения правоприменительной практики исполнение рекомендаций по устранению выявленных недостатков постоянно находилось на контроле комитета, а итоги обсуждения широко освещались в СМИ. Комитету принадлежит и немало инициатив по подготовке обсуждения и решений по актуальным для страны проблемам. Так, в правительство и органы государственной власти на местах был представлен ряд всесторонне обоснованных предложений по решению проблем, на которые неоднократно указывалось руководством страны: о рациональном использовании средств, предназначенных для природоохранной деятельности; о рекультивации и дезактивации земель в отдельных регионах республики; об упорядочении проверок промышленных предприятий, осуществляющих сверхнормативные выбросы в окружающую среду; об устранении нарушений природоохранного законодательства в части особо охраняемых природных территорий.

Среди других направлений многогранной деятельности комитета можно отметить проведение совместно с другими комитетами Олий Мажлиса, министерствами и ведомствами, общественными организациями, в том числе и международными, ряда международных конференций и семинаров, встреч за "круглым столом" и других мероприятий, посвященных актуальным вопросам охраны природы и окружающей среды; активное развитие и укрепление международных и межпарламентских связей; работу по рассмотрению более 700 обращений граждан, учреждений и организаций, по большинству из которых приняты положительные решения, а также прием членами комитета свыше 200 человек, обратившихся к депутатам парламента.

Таким образом, можно утверждать, что Комитет Олий Мажлиса по вопросам окружающей среды и охраны природы за время второго созыва стремился эффективно решать поставленные перед ним задачи. Хотелось бы надеяться, что это будет способствовать дальнейшему улучшению экологической обстановки в Узбекистане.

Записал Собир АЛИЕВ.

НОВОСТИ ЭКОНОМИКИ

К праздничному дастархану

По традиции в эти предпраздничные дни в Ташкенте, Нукусе и областных центрах проводятся торговые ярмарки по продаже сельскохозяйственной продукции.

К примеру, жители и гости столицы, посетив ярмарки, которые, как правило, разместились на территориях крупных рынков — Бешагачского, Мирабадского, Фархадского и других, могут приобрести овощи, фрукты, виноград, бахчевые, которые дешевле, чем у торговцев на рынках. Ярмарки также открылись и в густонаселенных микрорайонах Ташкента. Одна из них расположилась на площади у Дворца культуры авиастроителей. В первый же день ее работы дехкане Чартакского района Наманганской области продали жителям Хамзинского района более ста тонн различной сельскохозяйственной продукции. А всего наманганцы доставят на эту ярмарку 1,5 тысячи тонн прекрасных овощей и плодов.

Оборудование для очистки металла

Концерн "Узторцветмет" получил японское оборудование на сумму 1,9 миллиона долларов США по очистке металла, передача которого состоялась в рамках грантовой помощи непроектного типа от правительства Японии.

Полученное оборудование будет использовано для подготовки продуктов дробления и отходов цветных металлов на основе алюминия и меди к металлургическому разделению, а именно к плавлению алюминиевых и медных сплавов. В комплект оборудования по очистке металла также вошли погрузочные приспособления и печь современной модификации. Как сообщили на церемонии передачи, с его использованием ожидается повышение продуктивности дробления, сортировки, гранения и очищения металла, что в конечном счете должно благотворно повлиять и на качество выпускаемой "Узторцветметом" продукции.

Стиральные машины, и... тракторы

Эту и другую продукцию выпускает Навоийский машиностроительный завод, который входит в систему предприятий НГМК.

Здесь начато производство бурильного оборудования разных марок, которое экспортируется в более чем два десятка стран. С начала нынешнего года освоен выпуск стиральных машин "Малютка" и кухонного оборудования. А недавно на заводе начато производство пропашных тракторов и запасных частей к ним, что вызвало интерес у земледельцев ширкатных хозяйств и фермеров.

Виды на урожай — хорошие

В Касбинском районе Кашкадарьинской области из 137 фермерских хозяйств при МТП имени Хамзы Хужакулова в 127 выращивают хлопок.

Как показала апробация, земледельцы, засеяв поля хлопчатником сорта "Бухара-6", сумели вырастить хороший урожай: они планируют собрать 7,8 тысячи тонн "белого золота". Тесное сотрудничество земледельцев и тружеников МТП позволяет эффективно использовать технику и качественно проводить все агротехнические мероприятия. Заранее подготовились здесь и к уборке, в которой примут участие 12 хлопкоуборочных машин, в том числе 8 "Кейсов". Машинами планируется собрать половину урожая.

Фермер Нурали Хакбердиев, главный агроном Шоназар Рахмонов, председатель МТП Эшкурбон Хоналиев **(на снимке слева направо)** проверяют состояние хлопчатника и лишний раз убеждаются, что урожай накоплен хороший.

Фото Рашида ГАЛИЕВА.

Контакты через Интернет

налаживают с бизнесменами из Германии, Китая, Индии, России предприниматели Андижанской области.

Это стало возможным после подключения к Интернету Андижанской областной торгово-промышленной палаты. Устанавливаются связи с зарубежными научными и учебными центрами, фирмами и компаниями, международными организациями. Намечены поездки андижанских предпринимателей для обмена опытом и непосредственных деловых контактов в Германию и Китай. Также существует договоренность об отправке бизнесменов на бесплатные обучающие курсы, организуемые правительством Индии в рамках программы ITEC для развития малого бизнеса и частного предпринимательства.

По сообщениям наших корреспондентов и информационных агентств подготовлено отделом экономики.

Хлопок — готовая продукция — экспорт

В канун 13-летия независимости Узбекистана два новых производства, созданных совместно с зарубежными партнерами, пополнили число предприятий легкой промышленности Хорезмской области

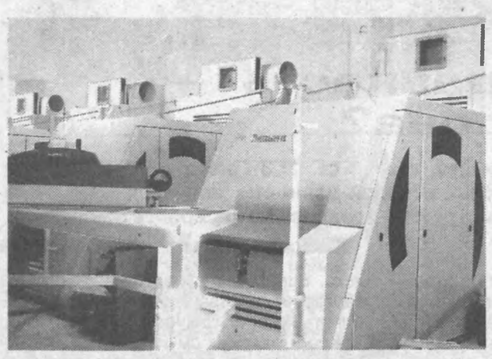

Сейчас в Хорезмской области действуют 8 крупных предприятий этой отрасли, на которых трудятся более 7,5 тысячи человек. С начала нынешнего года ими выпущено продукции и товаров народного потребления общей стоимостью более 13 миллиардов сумов. Однако, по оценкам специалистов, ввод в эксплуатацию в Шаватском и Багатском районах сразу двух совместных с зарубежными партнерами предприятий позволит повысить потенциал хорезмского легпрома как минимум в полтора раза. В этом убеждают масштабы и ход реализации проектов по созданию новых производств.

Уставный фонд только что вступившего в строй действующих совместного узбекско-германского предприятия "Шаваттекс" составляет, к примеру, без малого полтора миллиона долларов США. Его учредителями стали общество с ограниченной ответственностью "Шовот Турон" и германская фирма "SCHULZ EXPORT-IMPORT". И хотя доля последней в уставном фонде СП чуть больше, шаватские предприниматели убеждены, что внакладе не останутся. И даже смогут досрочно расплатиться за банковский валютный кредит почти в миллион евро, взятый для приобретения красильного, швейного и другого необходимого оборудования.

— Уже в первый год производственной деятельности нашего предприятия мы планируем экспортировать 80 процентов выпускаемой продукции, — говорит руководитель СП "Шаваттекс" Эгамберган Машарипов. — А с его выходом на полную проектную мощность на третьем году деятельности намерены отправлять зарубежным потребителям практически все 3,3 миллиона единиц различных готовых трикотажных изделий. Так, если в первый год планируется экспортировать продукцию на общую сумму 2,7 миллиона долларов США, то в последующем ежегодно за рубежом будет продаваться наших трикотажных изделий общей стоимостью до 3,5 миллиона долларов. Их реализацию на внешнем рынке берет на себя одна из инофирм — партнер предприятия.

Уже сейчас в СП трудятся сто молодых специалистов — выпускников специального отделения Шаватского профессионального колледжа.

— Поначалу мне даже не верилось, что я буду работать на совместном предприятии, оснащенном самым современным оборудованием, — не скрывая радости, говорит швея Дилфуза Маткурбонова **(на снимке)**. — Это просто удовольствие — работать на швейной машине японской фирмы "Juki", которая зарекомендовала себя как качественная и неприхотливая.

Местных девушек и парней обучали специалисты из Пакистана и Турции. Помогали также специалисты АО "Гуртекс" из соседнего Гурленского района.

В дальнейшем совместное предприятие будет производить и само полотно. Для этого уже заключен контракт на приобретение необходимого оборудования и достигнута договоренность о поставке пряжи с родственных совместных предприятий области: узбекско-германского "Унихо" в Хазараспском районе и "Хоразм — Нуртоп" в областном центре.

Не меньшие перспективы для дальнейшего развития хорезмского легпрома открывает и ввод в эксплуатацию нового совместного узбекско-турецкого предприятия "Багаттекстиль", учредителями которого являются открытое акционерное общество "Багаттекс" и иностранная фирма "Сонмез" Метал Эндустри ве Тижарет А.Ш."

Примечательно, что СП будет выпускать 4.350 тонн хлопковой пряжи — почти в шесть раз больше, чем сейчас. Из этого текстильного полуфабриката высокого качества в СП будут изготавливаться 1.550 тонн трикотажного и 2 миллиона 700 тысяч погонных метров так называемого широкого полотна.

Общая стоимость нового проекта — 13 миллионов 145 тысяч евро. Доля акционерного общества "Боготтекс" в уставном фонде — 40 процентов, что составляет 2 миллиона 580 тысяч евро. Для приобретения современного оборудования, которое поставила германская фирма "Hallesche Mitteldevtche AG", предприятием получен валютный кредит в "Асака банке" в размере 6 миллионов 645 тысяч евро.

— С вводом в эксплуатацию современного предприятия здесь уже создано 200 новых рабочих мест, — говорит заместитель генерального директора СП "Багат-текстиль" А. Собиров. — И мы уверены, что выпускаемая качественная продукция багатских текстильщиков в недалеком будущем будет завоевывать и зарубежные рынки, и насыщать местные.

На открытии новых совместных предприятий в Шаватском и Багатском районах выступили заместитель Премьер-министра Республики Узбекистан М. Усманов и хоким Хорезмской области И. Бабаджанов.

Темур ШАХИМАРДОН,
Фархад МУХАММАДИЕВ,
наш соб. корр.

В самый большой праздник нашей страны, в День независимости Республики Узбекистан, альпинистами Дильмурадом Тиллаходжаевым и Ильясом Тухватулиным будет совершено восхождение на самую высокую точку Узбекистана, расположенную на Гиссарском хребте.

Покорить пик страны

Следует учесть, что высота пика, составляющая 4.643 м, до сих пор была безымянна на картах мира, а проект как раз предусматривает обращение в высший законодательный орган страны с целью утверждения географического названия высшей точки государства. Весь проект предположительно займет у покорителей гор 10 дней. Задача отягощается и тем, что альпинисты имеют мало информации о маршруте и участке, который им придется пройти. По восхождении спортсмены воздвигнут на пике флаг Узбекистана и флаг спонсорской партии "Движение предпринимателей и деловых людей — Либерально-деморатическая партия Узбекистана", вложившей в проект шесть миллионов сумов. Затем будет снят фильм. В мае-июне текущего года спортсмены, представляющие нашу страну, покорили высшую точку планеты — Эверест. Также ребята принимали участие и во многих международных экспедициях, в восхождении на Гималаи.

Огромную поддержку в соответствии с государственными программами "Год доброты и милосердия", "Здоровое поколение", а также собственными программами, направленными на пропаганду здорового образа жизни, продолжает оказывать Международный неправительственный благотворительный фонд "Соглом авлод учун". Целью его нынешнего проекта, безусловно, является воспитание физически крепкого подрастающего поколения на примере героев-альпинистов, популяризация экстремальных видов спорта, а также привлечение детей к занятиям горными видами спорта. Следует учесть, что один из восходителей — Дильмурад не является профессионалом. Он любитель, а это еще раз доказывает то, что все задачи, которые мы перед собой ставим, осуществимы, стоит только воспитать в себе упорство, трудолюбие и целеустремленность на пути к заветной цели. Достижения этих спортсменов должны стать примером подрастающему поколению независимого Узбекистана и воспитать его физически и морально здоровым, не подверженным отрицательным веяниям современного мира.

Екатерина МАХЛУФИ.

В долине будет рукотворное море

В эти дни одним из основных строительных объектов в Наманганской области является Резаксайское водохранилище. Это гидротехническое сооружение, строительство которого началось по инициативе Президента страны Ислама Каримова, будет способно вместить 660 миллионов кубометров воды. Строится оно по проекту НИИ "Узгипромелиоводхоз". Генеральным подрядчиком строительства является ООО "ТупалангводГЭСстрой".

Еще год назад эта местность в двадцати километрах от города Чуст была пустынна и безлюдна. В ноябре прошлого года вокруг Резаксая загудела строительная техника, прибывшая из далекого Сурхана в Ферганскую долину. Десятки машин и механизмов начали созидательную работу в русле горной речки. Водители, строители и монтажники предприятия "ТупалангводГЭСстрой" Сурхандарьинской области, выигравшие тендер на строительство, начали сооружать плотину.

— Сотни людей трудились на ударном объекте в три смены, — рассказывает начальник отдела Объединенной дирекции строящихся предприятий N9 при Министерстве сельского и водного хозяйства Узбекистана Сахиббай Улжабаев. — Согласно принятому графику работ, первая очередь водохранилища будет сдана в эксплуатацию к вегетационному периоду, то есть к началу июня 2005 года. Поэтому темп работ с каждым днем возрастает.

Огромная стройка объединила в единый кулак почти тысячу человек из различных областей республики. Бок о бок с рабочими генерального подрядчика трудятся представители субподрядных организаций.

Рядом с будущим водохранилищем уже поднялся рабочий поселок. Среди песчаных адыров уютно расположились общежития, жилые дома, две столовые, пекарня, стадион, баня и бытовые мастерские. Недалеко идет строительство современного административного здания. Особое внимание уделяется медицинскому обслуживанию.

Социальная инфраструктура Резаксайского водохранилища служит обеспечению качественной работы всех подразделений строительства, среди которых одним из основных является транспортное обеспечение. Сегодня на сооружении Резаксайского водохранилища задействованы 34 экскаватора, 27 бульдозеров, более 180 автосамосвалов. Особенно впечатляет работа "БелАЗов" — гигантских самосвалов, способных перевозить до 30 тонн груза.

— С опережением графика выполнены намеченные на 2004 год работы, — говорит начальник строительства Мурадкул Ашрапов. — До конца года нам необходимо выполнить объем работ на 11 миллиардов сумов.

Ильхом РАЗЗАКОВ,
корр. УзА.

2004
НЕЗАВИСИМОСТЬ В МОЕЙ СУДЬБЕ

Вырастить сад

Абдувахид ТОШЕВ, учитель труда школы № 24 Акдарьинского района Самаркандской области:

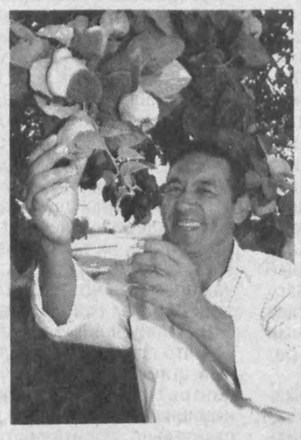

— Не станет преувеличением, если скажу, что свою судьбу я связываю с работой. Да, профессия преподавателя в школе особенно ответственна. Именно здесь ребенку прививаются первые знания, и не только предметные, но и жизненные. Потому-то, уверен, к нам, учителям, сегодня внимание у правительства страны огромное. Впрочем, представителям моей профессии на отсутствие внимания вообще жаловаться не приходится. С обретением Узбекистаном независимости стала внедряться Национальная программа по подготовке кадров, сегодня на этом пути сделан еще один шаг — осуществляется Государственная общенациональная программа развития школьного образования на 2004 — 2009 годы. И в ее проведении немалая роль отводится именно инициативным, мыслящим, опытным и талантливым преподавателям.

У нас небольшая школа, рассчитанная всего на 505 мест, где преподают 40 учителей. Весь педколлектив сегодня нацелен на новаторскую работу. Каждый из нас осознает важность возлагаемых на преподавателей надежд. Что касается моего предмета, то я стараюсь привить своим ученикам ответственность за каждую мало-мальски важную работу. Сегодня важно научить ребенка целеустремленности, тому, что, как говорится в пословице, терпение и труд все перетрут. А проводим мы свои занятия в основном на нашем приусадебном участке, где выращиваем айву, яблоки, груши, виноград. Все это в любом случае пригодится нынешним мальчишкам, а в будущем хозяевам домов, главам семей, иными словами, тем, кому строить и развивать нашу страну дальше.

Фото Рашида ГАЛИЕВА.

Разгаданы "Загадки Нуратау"

Увлекательное путешествие в мир природы, знакомство с животным и растительным миром Нуратинских гор и Кызылкума открыли много интересного и познавательного для всех тех, кто недавно принимал активное участие в экологической радиовикторине "Загадки Нуратау". Хоть она и состоялась посредством передач радиоканала "Ешлар", знающих естествоиспытателей оказалось немало. Однако истинным знатоком природных даров Нуратау стал только один — Илья Лукашников, студент четвертого курса факультета международных отношений Ташкентского государственного экономического университета.

Экологическая радиовикторина "Загадки Нуратау" была организована республиканским радиоканалом в партнерстве с проектом правительства Республики Узбекистан, Программы развития ООН и Глобального экологического фонда "Создание Нуратау-Кызылкумского биосферного резервата как модели сохранения биоразнообразия в Узбекистане". Главной целью радиопроекта было заинтересовать слушателей и рассказать им об одном из уникальных уголков природы Узбекистана, где создается не имеющий аналогов в мире Нуратау-Кызылкумский биосферный резерват.

— Раньше я и не задумывался о том, что собой представляет природа Узбекистана. Вопросы радиовикторины пробудили во мне интерес и желание узнать больше о мире природы нашей страны, особенно о Нуратинских горах, — поделился победитель.

Сами же организаторы отметили, что данный проект стал хорошим стартом и в ближайшем будущем можно ожидать не менее интересного продолжения. Экологическая радиовикторина показала, что молодежь не только любит играть, но и умеет разгадывать нелегкие загадки, — считают они.

Шахноза ТУРАБЕКОВА.

Радуга бамперов

Андижанское СП "УЗ КОРАМ КО" приступило к выпуску бамперов различной цветовой гаммы.

Помимо бамперов, СП выпускает также панели для узбекских автомобилей. Учитывая спрос асакинского завода "УзДЭУавто", "УЗ КОРАМ КО" увеличило объем производства. Так, если за семь месяцев прошлого года с конвейера предприятия сошло продукции более чем на три миллиарда сумов, то за аналогичный период этого года цифра превысила пять миллиардов.

Немало внимания уделяется на СП и программе локализации. На данный момент локализовано уже 45 процентов производства изделий. Для дальнейшего ее выполнения в текущем году выделена 181 тысяча долларов США. За счет этих средств будут открыты новые цехи по производству комплектующих и запасных частей для автомобилей. Более того, поставка продукции с предприятия осуществляется не только на внутренний рынок, но и за рубеж.

Наш корр.

У "Камолота" своя пресс-служба

Открытие пресс-службы Ташкентского городского отделения общественного движения молодежи "Камолот" состоялось в молодежном телеклубе "Бунедкор". Участвующий в конференции председатель Ташкентского отделения ОДМ "Камолот" Фуркат Махмудходжаев рассказал о предстоящих планах на новый учебный год. К примеру, "Камолот", чтобы привлечь к себе учащуюся молодежь, выпустил плакаты с логотипами ОДМ для классных уголков. Они будут распространяться в школах бесплатно. Кроме того, "камолотовцы" планируют принимать активное участие в предвыборной кампании, помогая на избирательных участках.

Ну и, наверное, не менее интересным для представителей СМИ стал разговор о старте конкурса на лучший журналистский материал о деятельности Ташкентского отделения ОДМ "Камолот". Конкурс завершится в феврале будущего года, а победителей ждут призы и подарки.

Ольга ГРЯЗНОВА, наш корр.

Награды вручены

В Национальном пресс-центре Узбекистана состоялось награждение победителей республиканского смотра-конкурса "Самый великий, самый дорогой". Конкурс, посвященный 13-летию независимости нашей Родины, организован Творческим союзом Республики Узбекистан "Тасвирий ойина" в сотрудничестве с Творческим союзом журналистов Узбекистана.

Выступивший на встрече Герой Узбекистана, народный поэт, председатель Союза писателей Абдулла Арипов отметил, что в традиционном конкурсе, посвященном празднику независимости, принимали участие литераторы, журналисты, мастера изобразительного искусства, дизайна. Эти конкурсы дают возможность показать огромные успехи, достигнутые за годы независимости, рассказать об изменениях, происходящих в жизни и мышлении наших соотечественников, отобразить национальную идеологию и идеи независимости через художественные образы.

На мероприятии победителям и призерам конкурса "Самый великий, самый дорогой" были вручены памятные подарки.

Назокат УСМАНОВА, корр. УзА.

ТСЖ — НА КАЖДЫЙ ДОМ

Внимание: опыт

Прошедшей зимой в одном доме ТСЖ "Узбекистан" города Намангана проводился ремонт системы отопления. Сварщики довольно быстро завершили свою работу — заменили трубы, стояки и, обеспечив стабильную подачу тепла в квартиры, покинули объект. Буквально на следующий день во все инстанции посыпались жалобы на злоупотребления работников ТСЖ. Особо указывалось на то, что председатель тратит государственные деньги (!) по своему усмотрению. Над ТСЖ сгущались тучи.

Авторитетная комиссия провела расследование, были произведены замеры и установлено, что сметная стоимость работ, выполненных ТСЖ, в действительности равна 200 тысячам сумов, в то время как жители этого дома внесли всего 16... тысяч.

Злорадствующая толпа неплательщиков-кляузников была сильно разочарована, услышав суровую отповедь представителя прокуратуры.

— И что вы на него жалуетесь? Он же дал вам тепло, для вас же старается! Пора бы запомнить, что ТСЖ — не государственная организация типа старого жэка, а объединение таких же жильцов, как вы. Все, что для вас сделал председатель, произведено за счет других, более аккуратных плательщиков — владельцев квартир.

Председателем этого ТСЖ был тогда герой нашего повествования Нажмиддин Норкузиев. Мы говорим о нем в прошедшем времени не потому, что все-таки допекли жалобщики-неплательщики и уволили его с работы. Тьфу-тьфу, не дай Бог!

Дело обстоит совсем иначе. Известно, что многие руководители ТСЖ упорно не воспринимают принцип: "один дом — одно товарищество" и продолжают держаться за свое место и множество своих охаиваемых и нерадивых неплательщиков. Во-первых, что-то все-таки с них "капает". Во-вторых, они, наверное, упорно верят, что вдруг должники завтра возьмут и заплатят. При этом не учитывают психологию жителей, по-прежнему упорно считающих крупное ТСЖ чем-то вроде старого жэка. А ведь когда ТСЖ создается на базе одного дома и жители сами выбирают председателя, то доверяют ему, зная, что он потратит их деньги по назначению.

Н. Норкузиев не побоялся остаться не у дел. Он как опытный коммунальщик быстро и верно оценил ситуацию и последовал здравому смыслу. ТСЖ "Узбекистан" было разделено на 28 маленьких товариществ. Более того, он организовал частное предприятие "Одрус-таъмирчи", которое взяло на себя функции КРАВС — работы по техническому обслуживанию более 70 жилых домов.

О том, что дало разделение ТСЖ, и о перспективах нового частного предприятия рассказывает его директор Нажмиддин Норкузиев:

— Благодаря разделению существенно повысились активность и сознательность жильцов. Они самостоятельно избирают председателя, участвуют в управлении жилым фондом. Самое главное, что люди осознали: проблемы сохранности жилого фонда придется решать им самим. Два ТСЖ удостоились грантов Урбан института Ташкент в размере 1 тысячи долларов США. Это "Хамжихат кушимлари", которым руководит Абдужаббор Алиев, и "Мунаввар янги тонг" (Назира Маматгазиева).

Силами ЧП "Одрус-таъмирчи" здесь предстоит выполнить работы по благоустройству территории — построить детские и спортивные площадки, песочницы, ограждение и многое другое, а в ТСЖ "Хамжихат кушимлари" будет действовать даже фонтан.

Кроме того, в ряде домов проведем ремонт кровли, подъездов, установим металлические двери. Эти работы планируется произвести за счет жителей. Мы заключили также договора на 12 млн. сумов на ремонт кровли и сантехники в двух детских садах, взяли на себя и обслуживание коммуникаций предприятий "Сувокава" и "Иссиклик манбаи".

— Каковы технические возможности вашего предприятия?

— У нас работает 12 человек — все специалисты нужного профиля. Сейчас решены организационные моменты. Есть аппаратура для газоэлектросварки, запас материалов, а также транспорт — автомобиль "ЗИЛ-130". Так что с поставленными задачами справимся.

— Каковы перспективные планы?

— Поднять обслуживание жилого фонда на качественно новый уровень, чтобы жители отзывались о нас только хорошо. В ближайшем будущем постараемся провести конкурсы "Самая лучшая семья", "Самый лучший дом", учредим призы для победителей. Словом, хочется слышать в свой адрес только хорошие слова, и мы приложим для этого все усилия.

Пулат ХАМДАМ,
соб. корр. "Народного слова"
по Ферганской долине.

Наманган

Качество нашей жизни

Новь древнего Карши

Парадокс, но факт: наш брат-журналист зачастую из кожи вон лезет, чтобы обустроить быт любого обывателя, пойдет во все инстанции, чтоб решить ту или иную проблему фермера и рабочего, но когда дело касается собственных удобств и своих рабочих проблем, он беспомощен, как младенец. Может не пощадить коммунальщиков за то, что где-то прорвало водопроводную трубу, как говорится, "посадить на острие пера" связиста, по вине которого у абонента не работает телефон, раскритиковать за причиненные неудобства всех и вся, а сам при этом легко свыкается с собственными бытовыми трудностями. Может работать в помещении, открытом всем ветрам, и в то же время восторженно описать прекрасную работу на строительстве современного колледжа, но не "заметит" потемок в собственном коридоре, лихо "разделает" в печати директора школы за сломанную парту, а сам при этом будет ждать своей очереди на письменной стол.

Может быть, для кашкадарьинских журналистов все именно так и продолжалось бы, не загляни хоким области Нуритдин Зайниев в областной Дом печати. Это серое четырех- этажное пристанище журналистов областных газет, расположенное в стороне от магистральных улиц, мало чем привлекало внимание областных руководителей. Посещение хокима наши "братья по перу" восприняли как своеобразный визит вежливости. То, что в период однопартийного тоталитаризма "власть имущим" и не обязательно было посещать редакцию, можно объяснить — достаточно было вызвать на "ковер" редактора газеты и провести соответствующую беседу о "партийности" или "народности", но ведь за двенадцать лет независимости никто из хокимов даже не поинтересовался производственными проблемами журналистов, находя при этом в свое оправдание загруженность с три короба самыми неотложными делами.

И естественно, что газетчики никак не ожидали у себя первого руководителя области в сопровождении строителей, архитекторов, проектировщиков, финансистов, других чиновников. Тем паче то, что за обещаниями последовали конкретные дела: через несколько недель появились первые строители, а еще через три месяца взору работников пера предстало обновленное, свежевыкрашенное здание редакций. Да и название его изменилось: теперь оно называется Дом журналистов. Не искушенным хорошими условиями работы журналистам новые помещения показались поистине царскими апартаментами. И по праву: на первом этаже, которым за все время существования здания пользовались лишь для того, чтобы подняться на второй, разбит прекрасный зимний сад, разместился конференц-зал, способный вместить до ста человек, нашлось место для магазина канцелярских товаров и периодики. В просторных кабинетах трех остальных этажей, оснащенных новейшей мебелью, разместились в основном журналисты — красота да и только.

На все израсходовано 580 миллионов сумов: нашли резервы в местном бюджете, а львиную долю внесли спонсоры. Причем без всякого "нажима" — видимо, возымели действие многочисленные обращения хокима к руководителям областных организаций о том, что вопросам культурно-нравственной сферы, в том числе прессе, нужно уделить первостепенное внимание.

Свой вклад в реконструкцию и обустройство Дома журналистов внесли газовики, нефтяники, хлопкопереработчики, связисты, коммунальщики и дорожники. А непосредственно работы исполняли строители акционерных обществ "Кашкадарёдехукончиликкурилиш", "Вилжамхужкурилиш", "Нефтегазосаноаткурилиш", "Каршиирмонтаж" и еще добрый десяток организаций и частных предприятий, которые оказались неравнодушными к насущным проблемам работников СМИ.

Если кому-то могло показаться, что хоким вполне намеренно решил задобрить журналистов, дабы не слишком критиковали областное руководство, то как бы не так. Не стал бы Нуритдин Зайниевич ради фальшивого авторитета ублажать журналистов. Напротив, всегда стремится, чтобы представители "четвертой власти" были не только в курсе всех дел, но, если необходимо, и критиковали всех, невзирая на ранги, но конструктивно, достойно. Дом журналистов — лишь одно звено в длинной цепи политики социального переустройства области. Сначала строительство областного телецентра, затем реконструкция местного аэропорта — главных "воздушных ворот" Кашкадарьи, чуть позже — капитальная реконструкция областной библиотеки и ее оснащение самой современной компьютерной техникой, а вот теперь — Дом журналистов. Подарку, что получили журналисты в канун 13-й годовщины Дня независимости, могут позавидовать многие их столичные коллеги, а районные — тем паче.

Или взять другой пример: обустройство железнодорожного вокзала. Недостатка в реконструкции он никогда не испытывал, но современный, красивый вид приобрел лишь после последнего ремонта. А прилегающие к нему улицы сразу расширились аж в два с лишним раза, обновились жилые дома постройки шестидесятых годов минувшего столетия, теперь их просто не узнать. Эта часть города стала намного краше. Только на этих работах освоено свыше 340 миллионов сумов.

А что говорить о центральной площади областного центра?! В народе дали ей название "Сковородка". Действительно, пройти почти километровую железобетонную территорию в летний зной сравнимо лишь с танцами на раскаленной сковороде. Ни одного деревца или кустика. Сейчас здесь ведутся благоустроительные работы, площадь напоминает формирующийся цветник. Тут не просто набор насаждений — все по законам ярко выраженной архитектуры и садово-паркового искусства. И может быть, очень скоро она станет любимым местом досуга горожан. Одновременно реконструируются городской парк культуры и отдыха, детский парк, строятся новые искусственные и реконструируются старые водоемы в махаллях и микрорайонах города, расширяются улицы и дороги.

Все это параллельно с намеченным ранее капитальным строительством. Достаточно сказать, что быстрыми темпами возводится спортивный колледж олимпийского резерва сметной стоимостью почти в 8 миллиардов сумов, а рядом начато возведение современного стадиона под крышей на 20 тысяч зрителей. Согласно программе социального развития Карши, ведется реконструкция дехканского рынка, десятков других объектов социального назначения. В самое ближайшее время начнутся работы по реконструкции махаллей "Чакар", "Карликбогот", "Чармгар", площади Хиёбон и многого другого. Как мне подсказали "по секрету" в областном хокимияте, только в ближайшие два-три года в облцентре будет построено и реконструировано около ста объектов ярко выраженной социальной ориентации. Сейчас только здесь осваивается столько вложений, сколько по всей области всего два-три года назад.

Неудивительно то, что гости областного центра, приезжающие сюда после некоторого перерыва, удивляются переменам, которые происходят в городе. Это отрадно. Как говорится, со стороны виднее. Древний Карши, которому по признанию ЮНЕСКО нынче исполняется 2.700 лет, молодеет, хорошеет буквально на глазах. Право, он вполне заслуживает этого.

Азам АЛИКУЛОВ,
наш соб. корр.

Право и бизнес

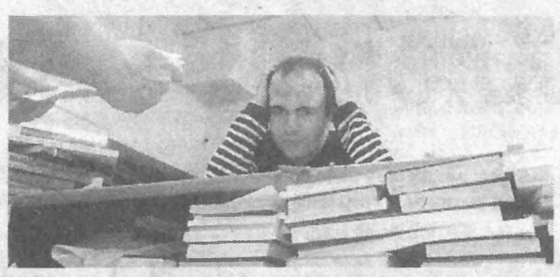

Исковая давность — нужна ли она?

"Разъясните, пожалуйста, смысл ст. 153 Гражданского кодекса РУ. Для чего нужен срок исковой давности, если иск принимается к рассмотрению независимо от сроков?"

Х. Эсанов. Ферганская область

— Действительно, как гласит вышеназванная статья Гражданского кодекса РУ, требование о защите нарушенного права принимается к рассмотрению судом независимо от срока исковой давности.

В то же время необходимо знать, что исковая давность применяется судом только по заявлению одной из сторон (истца или ответчика), сделанному до вынесения судебного решения. При этом подтверждение факта истечения срока исковой давности является основанием для вынесения решения об отказе в иске.

По поводу смутившего вас первого абзаца ст. 153 ГК РУ можно пояснить, что в отличие от ранее действовавшего гражданского законодательства нынешний Гражданский кодекс обязывает суд принять к рассмотрению требования истца независимо от истечения срока исковой давности, так как пропуск этого срока не лишает сторону права на иск ни в процессуальном, ни в материальном смысле.

Но, если, скажем, ответчик потребует применить исковую давность, суд обязан сделать это и при выяснении факта истечения установленного законодательством срока отказать в удовлетворении иска. Еще раз подчеркнем, что суд не вправе по собственной инициативе применять исковую давность.

Кроме того, из смысла ч. 2 ст. 153 ГК РУ следует, что требование о применении срока исковой давности может сделать лишь сторона, участвующая в споре, а в соответствии со ст. 36 Хозяйственного процессуального кодекса РУ им в хозяйственном судопроизводстве являются истец и ответчик. То есть требование третьего лица, участвующего в процессе о применении сроков исковой давности, удовлетворению не подлежит.

Решение о сроке исковой давности выносится только в производстве по делу в первой инстанции. В последующих инстанциях (в апелляционной, кассационной) подача заявления о применении последствий истечения срока исковой давности не допускается.

В подаче заявления о применении последствий истечения срока исковой давности участники спора совершенно свободны. Любая из сторон может его подать, а может и не подавать, при этом руководствуясь самыми различными мотивами (длительность отношений, какие-либо планы на будущее с истцом и т. п.)

За намерения тоже надо отвечать

"Объясните, пожалуйста, какие требования предъявляются к предварительным договорам".

А. Коновалов. Зарафшан

— Предварительные договоры используются для некоторого "упрочнения" намерений договаривающихся сторон. Регулируется их заключение в основном ст. 361 Гражданского кодекса РУ. В ней есть и понятие предварительного договора, и требования, предъявляемые к его форме и содержанию. Так, предварительный договор заключается в форме, установленной для основного договора, а если таковая не оговорена, то в письменной форме. Несоблюдение правил о форме предварительного договора влечет его недействительность.

Предварительный договор должен содержать условия, позволяющие установить предмет, а также другие существенные условия основного договора.

В предварительном договоре указывается срок, в который стороны обязуются заключить основной договор. Если такой срок в предварительном договоре не определен, основной договор подлежит заключению в течение года с момента заключения предварительного договора.

В случаях, когда сторона, заключившая предварительный договор, уклоняется от заключения основного договора, применяются положения, предусмотренные частями шестой и седьмой статьи 377 Гражданского кодекса РУ (в них говорится о том, что если одна сторона уклоняется от его заключения, другая — вправе обратиться в суд с требованием о понуждении заключить договор, а также, что сторона, необоснованно уклоняющаяся от заключения договора, должна возместить другой стороне причиненные этим убытки).

Обязательства, предусмотренные предварительным договором, прекращаются, если до окончания срока, в который стороны должны заключить основной договор, он не будет заключен либо ни одна из сторон не направит другой стороне предложение заключить этот договор.

При содействии Хозяйственного суда Ташкента подготовил Пулат ДАНИЯРОВ.

РЫНКИ — зеркало благополучия

В народе говорят: если окажешься в другой стране, обязательно посети ее рынки, ибо это зеркало, отражающее жизнь и настроение народа.

Рынки играют важную роль в повседневной жизни людей. Со временем здесь складывались цивилизованные взаимоотношения. Формировались рыночная этика, обязанности продавца и покупателя. Все это нашло закрепление в нормативно-правовых актах.

После обретения независимости последовательное продвижение к рыночной экономике было провозглашено в нашей стране одной из стратегических целей. Проводимые в экономике реформы свидетельствуют о своеобразии выбранного нами пути.

Меняется ситуация и на рынках, удовлетворяющих повседневные потребности наших сограждан. Сегодня базары изобилуют дарами природы, отечественными продуктами питания и товарами народного потребления. Значительное внимание уделяется повышению культуры торгового обслуживания населения.

Вопросы развития и совершенствования деятельности рынков, укрепления их материальной базы, создание благоприятных условий для продавцов и покупателей находятся под постоянным контролем правительства. Руководством к действию здесь служат Указ Президента Республики Узбекистан от 5 марта 1996 года "О дополнительных мерах по улучшению организации функционирования рынков и качества обслуживания населения" и соответствующее постановление Кабинета Министров.

Благодаря независимости широкое развитие получили малый бизнес и частное предпринимательство. Еще 6 — 7 лет назад на базарах продавались только импортные товары. Между тем давно доказано, что наполнение потребительского рынка за счет привозных товаров себя не оправдывает.

Постановления Кабинета Министров "Об упорядочении ввоза товаров физическими лицами на территорию Республики Узбекистан" от 6 мая 2002 года, "Об отмене лицензирования и мерах по совершенствованию ввоза и реализации потребительских товаров на внутреннем рынке Республики Узбекистан" от 20 августа 2002 года имели важное значение в упорядочении реализации на рынках страны импортных потребительских товаров, наполнении внутреннего рынка продукцией местного производства. Кроме того, принятое 28 июля 2003 года постановление Кабинета Министров "О мерах по совершенствованию торговли непродовольственными потребительскими товарами" способствовало тому, что культура торговли подобными товарами была поднята на новый уровень. В целях обеспечения выполнения данного постановления на базарах быстрыми темпами продолжается строительство постоянно действующих торговых точек. Кардинально изменился внешний облик столичных рынков. Раньше частные предприниматели располагались за отведенными для них тесными прилавками размером 80 — 90 см на 1—1,20 м, терпели сезонные неудобства. Между рядами не прекращалось движение тележек, которое создавало неудобства не только для продавцов, но и покупателей. Вещевые рынки не отвечали требованиям пожарной безопасности и санитарной гигиены.

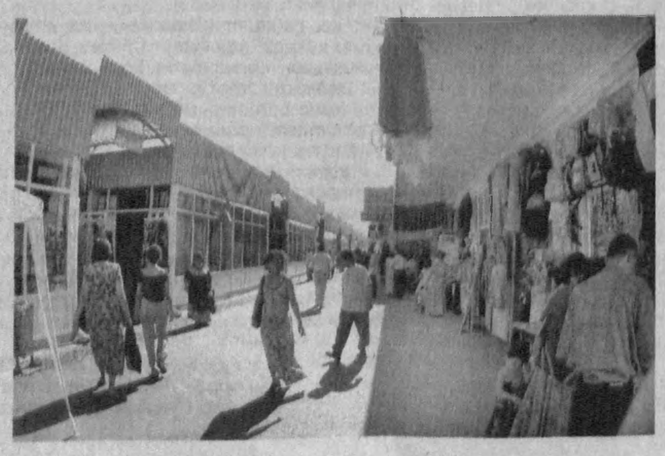

Осадки сказывались на качестве товара. Утром приходилось раскладывать, а вечером собирать его. Проданные вещи не подлежали возврату, гарантия не предоставлялась. Тем самым нарушались права потребителей.

В результате ненадлежащего оприходования наличных поступлений ежедневных оборотных средств имел место дефицит местного бюджета. Иначе говоря, несвоевременная сдача в банк наличности приводила к срывам в выплатах пособий, стипендий и зарплаты.

На базарах системы ассоциации "Ташбазартайёрловсавдо" создаются необходимые условия для продавцов и покупателей. В целях реализации постановления Кабинета Министров от 28 июля 2003 года "О мерах по совершенствованию торговли непродовольственными потребительскими товарами" на универсальных рынках приостановлена торговля непродовольственными товарами, эти торговые ряды перепрофилированы для реализации сельхозпродуктов. На вещевых рынках сооружены современные торговые магазины, используются контрольные кассовые машины.

На вещевом рынке "Чорсу" функционируют 560 стационарных магазинов трех видов — размерами 3х3, 3х4, 3х6 м. На их строительство израсходовано 1 миллиард 986 миллионов сумов. Для удобства покупателей товары классифицированы по сегментации (видам): магазины, торгующие шторами, тканями и одеждой, учебными пособиями, расположены в отдельных рядах.

Вот что сказала покупательница Севара Юсупова:

— Раньше приходилось, изнывая от жары, толкаться в тесной толпе, чтобы выбрать нужную вещь. Теперь же свободно и спокойно переходишь из магазина в магазин, где установлены вентиляторы и кондиционеры. Понравившуюся одежду можно примерить в специальных помещениях. А если обнаружился какой-либо дефект и вы решили возвратить товар, без труда находишь нужный магазин. Ведь торговые ряды и магазины четко пронумерованы. На основе выданных чеков вам заменят его или вернут деньги.

— Новый порядок работы оказался удобным во всех отношениях, — сказал владелец одного из магазинов на вещевом рынке "Чорсу", частный предприниматель Мирсадык Турсунов. — Раньше мы каждый день привозили товар на такси, а на территорию базара доставляли его на тележках. И накладно, и неудобно было. Утром раскладывали вещи, вечером собирали. Когда не было возможности увезти товар домой, хранили его на складе. Кроме того, нам еще приходилось платить и за аренду прилавка. Все эти расходы обходились в кругленькую сумму. Естественно, единственным средством восполнения затрат являлось повышение цен на товар. А на дорогую вещь не всегда находился покупатель...

Теперь у предпринимателей отпала необходимость в излишних хлопотах и затратах. Купив магазин, можно спокойно заниматься бизнесом. Самое главное, люди получили гарантию качества продукции. У населения укрепилось доверие к рынкам.

Вместо 505 обычных прилавков на Паркентском специализированном рынке построено 256 постоянно действующих магазинов. На вещевом участке Ахмед Даниша Юнусабадского дехканского рынка на месте 380 прилавков появилось 160 современных магазинов, на Алайском базаре на месте 252 прилавков работают 132 постоянно действующих магазина. На основной части дехканского базара "Авиасозлар" раньше было размещено 1.304 обычных прилавка. Теперь на их месте завершено строительство 216 современных магазинов.

В соответствии с планом развития столичных рынков в течение двух последующих лет торговля всеми непродовольственными товарами поэтапно будет переведена в постоянно функционирующие магазины.

— Раньше мы торговали на открытом воздухе — а значит, приходилось работать и в холод, и в зной, было порой и пыльно, и грязно. А вот нынче наши личные магазины оснащены охладительными устройствами, телефонами и другими удобствами, — сказала частный предприниматель Дилором Мирзаахмедова, работающая на рынке "Авиасозлар". — На территории базара имеется пять пунктов обмена валюты. Кроме того, здесь расположены отделения банков, оказывающие другие услуги.

Итак, рынки в нашей стране становятся все цивилизованней. Значительно повысилась культура торговых услуг. И продавцы, и покупатели довольны. Все это способствует росту благосостояния народа, изобилию и достатку на нашем столе, процветанию страны.

Норали АЧИЛОВ,
обозреватель УзА.
Фото УзА.

Уникальная лечебница

Лечебница "Хужаикон", пожалуй, единственная не только в Сурхандарьинской области, но и во всей республике. Расположена она на соляных приисках, а точнее говоря, в прорытом 159-метровом туннеле на этом крупном природном месторождении соли.

— Особенность нашей здравницы в том, что здесь созданы уникальные условия для лечения бронхиальной астмы, хронического бронхита, пневмонии, аллергических, эндокринных и других болезней. Это достигается благодаря сильной концентрации соли, а также самим климатическим условиям. Причем все четыре времени года здесь сохраняется одинаковый температурный режим, что также способствует улучшению здоровья посетителей, — говорит врач Исматулло Хамров.

Фото И. ХУЖАЕВА. УзА.

JOB ANNOUNCEMENT

Dear Sirs, the leading foreign company, is seeking for experienced and qualified candidates to fill the following positions:

- specialist in custom clearance procedure (import/export of industrial equipments and techniques)
- specialist in foreign trade operations;
- specialist in trade finance.

Requirements:

To all candidates:

- minimum experience 2 years, and also we will be glad to consider the applications from non-experienced candidates
- university degree in economy/finance/ technical fields
- knowledge of foreign languages
- knowledge of MS Office applications
- creativity, ability to work in team and independently
- age 25-30

If you are interested and meet above mentioned requirements please send your complete application, including your CV, cover letter and reference letter to the following address: uzmetall@osiyo.uz, or send by mail to the address: Tashkent 700000 Glavpochtamt, P/O Box 4421 with notes: JOB

Due date for all applications is within 30 days after publication of this advertisement. Only candidates who meet the above requirements will be contacted.

Настольные компьютеры HP Compaq Business Desktop dx2000, HP Compaq Business Desktop dx6100 Microtower и HP Compaq Business Desktop dc7100 Convertible Minitower - это лучшая профессиональная экипировка Ваших служащих, повышающая производительность труда. Сегодня Вы и Ваши сотрудники предъявляют все большие требования к своему настольному компьютеру, так как Вам необходимо реализовывать одновременно несколько задач для большей эффективности в работе. Выберите компьютер, который поможет Вам работать с максимальной отдачей.

HP рекомендует Microsoft® Windows® XP Professional для использования в предпринимательской деятельности.

HP COMPAQ BUSINESS DESKTOP dx2000

Оптимальный выбор для организаций с ограниченным бюджетом.

- Intel® Celeron® D процессор 330 (2,66 ГГц, 256 K L2 cache, 533 МГц FSB)
- Microsoft® Windows® XP Home, Microsoft® Windows® XP Professional
- Оперативная память 128 МБ, расширяемая до 4 ГБ 266 МГц DDR DRAM PC2700
- Жесткий диск от 40 до 80 ГБ

HP COMPAQ BUSINESS DESKTOP dx6100 MICROTOWER

- Intel® Pentium® 4 процессор 520 с HT технологией (2,80 ГГц, 1 МБ L2 cache, 800 МГц FSB)
- Microsoft® Windows® XP Professional
- Оперативная память 256 МБ, расширяемая до 4 ГБ
- Жесткий диск от 40 ГБ до 160 ГБ SATA (7200 об/мин)
- Интегрированная видеокарта Intel® с Intel® Extreme Graphics
- Комбинированный привод DVD/CD-RW

HP COMPAQ BUSINESS DESKTOP dc7100 CONVERTIBLE MINITOWER

- Intel® Pentium® 4 процессор 560 с HT технологией (3,60 ГГц, 1 МБ L2 cache, 800 МГц FSB)
- Microsoft® Windows® XP Professional
- Оперативная память 256 МБ, расширяемая до 4 ГБ
- Жесткий диск от 40 ГБ до 160 ГБ SATA (7200 об/мин)
- Интегрированная видеокарта Intel® с Intel® Extreme Graphics
- Комбинированный привод DVD/CD-RW

Товар сертифицирован

hp invent

Приобретайте настольные компьютеры HP уже сегодня, чтобы улучшить техническое обеспечение Вашего офиса.

За дополнительной информацией по продукции HP обращайтесь

ТЕЛ. 1322662

САЙТ www.hp.com и www.hp.ru

intel inside pentium 4

©2004 Hewlett-Packard Development Company, L.P. Intel, Intel logo, Intel Inside, Intel Inside logo, Intel Centrino, Intel Centrino logo, Celeron, Intel Xeon, Intel SpeedStep, Itanium, Pentium, and Pentium III Xeon are trademarks or registered trademarks of Intel Corporation or its subsidiaries in the United States and other countries. Microsoft and Windows are registered trademarks of Microsoft Corporation in the United States and/or other countries. *Hyper-Threading technology requires a computer system with an Intel® Pentium® 4 processor supporting HT Technology and a Hyper-Threading technology enabled chipset, BIOS and operating system. Performance will vary, depending on the specific hardware and software you use. See http://www.intel.com/info/hyperthreading/ for more information including details on which processors support HT Technology.

Уважаемые господа !!!

Ведущая зарубежная компания приглашает на вакантные должности специалистов следующей квалификации:

- специалист по поставкам технологического оборудования;
- специалист по поставкам оборудования и запасных частей;
- специалист по поставкам сельскохозяйственной техники;
- специалист по ремонту и ведению гарантийного обслуживания.

Требования к соискателям:

Всем кандидатам:

- опыт работы в области поставок, а также рассмотрим предложения от соискателей без опыта работы: целеустремленных, усидчивых, исполнительных, обязательных, пунктуальных, коммуникабельных;
- высшее экономическое, техническое, финансовое образование;
- знание иностранного языка (английский/ немецкий/ испанский/ арабский/ китайский и т.д);
- опыт работы на компьютере;
- возраст 25-30 лет.

Контакты: Соискатели должны направить свои резюме по электронной почте: uzmetall@osiyo.uz., а также по почте на адрес: Ташкент, 700000, Главпочтамт, а/я 4421. Просьба отправлять резюме с пометкой «Работа».

Уважаемые господа !!!

Ведущая зарубежная компания приглашает на вакантные должности специалистов следующей квалификации:

- специалист по таможенным вопросам (опыт работы по декларированию импортируемого оборудования);
- специалист по исполнению внешнеторговых контрактов;
- специалист по вопросам торгового финансирования.

Требования к соискателям:

Всем кандидатам:

- опыт работы не менее двух лет, а также рассмотрим предложения от соискателей без опыта работы: целеустремленных, усидчивых, исполнительных, обязательных, пунктуальных, коммуникабельных;
- высшее экономическое, финансовое образование;
- знание иностранного языка (английский/ немецкий/ испанский/ арабский/ китайский и т.д);
- опыт работы на компьютере;
- возраст 25-30 лет.

Контакты: Соискатели должны направить свои резюме по электронной почте: uzmetall@osiyo.uz., а также по почте на адрес: Ташкент, 700000, Главпочтамт, а/я 4421. Просьба отправлять резюме с пометкой «Работа».

JOB ANNOUNCEMENT

Dear Sirs, the leading foreign company, is seeking for experienced and qualified candidates to fill the following positions:

- specialist in supplying of technological equipments
- specialist in supplying the equipments and spare parts
- specialist in supplying different agricultural machinery
- technical specialist for carrying out the guarantee control to the delivered equipments

Requirements:

To all candidates:

- experience in trading and supplying, and also we will be glad to consider the applications from non-experienced candidates
- university degree in economy/finance/ technical fields
- knowledge of foreign languages
- knowledge of MS Office applications
- creativity, ability to work in team and independently
- age 25-30

If you are interested and meet above mentioned requirements please send your complete application, including your CV, cover letter and reference letter to the following address: uzmetall@osiyo.uz, or send by mail to the address: Tashkent 700000 Glavpochtamt, P/O Box 4421 with notes: JOB

Due date for all applications is within 30 days after publication of this advertisement. Only candidates who meet the above requirements will be contacted.

O'ZSANOATQURILISHBANK

Знают многих — выбирают лучших !

УСЛУГИ ЛИЦЕНЗИРОВАНЫ

TURON BANK

Вы мечтаете выиграть денежный приз?

Вы не хотите рисковать и терять свои деньги?

Тогда новый выигрышный депозит

«ОМАД КУВОНЧИ» — это ваш шанс!

УСЛОВИЯ:

- вы оформляете вклад (минимальная сумма которого 10000 сумов) и становитесь участником розыгрыша (до момента розыгрыша вклад должен храниться не менее 1 месяца);
- независимо от того выиграете вы или нет,в любом случае вы получите свои деньги обратно с начисленными на них 5% (годовых);
- вы можете забрать свои деньги, когда вам удобно, так как срок хранения их неограничен;
- размер призового фонда формируется от общей суммы привлеченных средств по данному виду депозита;
- розыгрыш проводится каждые 6 месяцев.

Номера выигрышных счетов будут опубликованы в газетах «Халк сузи» и «Народное слово».

Желаем вам удачи!

Телефоны для справок: 144-29-07, 144-29-18.

«Турон» банк с вами и для вас!

Вниманию организаций и предприятий!

ГОСУДАРСТВЕННЫЙ КОМИТЕТ ПО АРХИТЕКТУРЕ И СТРОИТЕЛЬСТВУ

Территориальный консалтинговый центр по конкурсным торгам и ценообразованию в строительстве по г.Ташкенту и Ташкентской области

объявляет конкурсный торг (тендер) по объекту:

«Капитальный ремонт плавательного бассейна «Дельфин» города Ангрена».

Срок строительства — 2 месяца после подписания договора-подряда.
Заказчик — Дирекция по экологическому оздоровлению и строительству объектов г.Ангрена.
Строительство будет вестись за счет государственных средств.

Предприятия и организации должны соответствовать следующим условиям: *иметь оборотные средства в размере не менее 20% от стоимости предмета конкурсных торгов или поручительство банка на предоставление указанных средств, производственную базу, трудовые ресурсы и специалистов, необходимых для выполнения работ (услуг), обладать опытом работы на объектах, аналогичных конкурсному, гражданской правоспособностью и полномочиями на заключение договора.*

Для участия в торгах и приобретения конкурсной документации необходимо обратиться с запросом к организатору торга — в Территориальный консалтинговый центр по конкурсным торгам и ценообразованию в строительстве по г.Ташкенту и Ташкентской области по адресу:

г.Ташкент, ул.Абая, 6, ком. 400, 411.

Стоимость одного комплекта конкурсной документации – пятьдесят тысяч сумов.

Оферты принимаются организатором торгов по адресу: г. Ташкент, ул. Абая, 6, ком. 400, 411. Телефон 144-07-65, тел./факс 144-12-17. Последний срок предоставления оферт организатору торгов — ко дню и часу вскрытия оферт по нижеуказанному адресу: г. Ташкент, ул. Мовароуннахр, 15, здание Ташоблхокимията. Вскрытие оферт состоится через 30 дней после опубликования объявления.

РЕЙТИНГОВЫЕ ОЦЕНКИ ДЕЯТЕЛЬНОСТИ КОММЕРЧЕСКИХ БАНКОВ РЕСПУБЛИКИ УЗБЕКИСТАН ПО ИТОГАМ ПЕРВОГО ПОЛУГОДИЯ 2004 ГОДА

(рассчитаны по новой методике рейтинговой оценки финансовой деятельности коммерческих банков Республики Узбекистан)

МРК "Ахбор-рейтинг" поздравляет население Республики Узбекистан с национальным праздником — Днем Независимости и объявляет итоги рейтинговой оценки финансовой деятельности коммерческих банков Узбекистана за первое полугодие 2004 года. На общереспубликанском рейтинге компании приняли участие 29 из 32 банков страны. Примечательно, что Национальный банк ВЭД РУ решил участвовать в рейтинге компаний на общих условиях. В приведенных таблицах впервые отражены результаты рейтинга банков с учетом финансовых показателей Национального банка. Мы приветствуем стремление руководства банка к финансовой прозрачности.

За истекший период практически все коммерческие банки увеличили свою финансовую мощь. Усредненный балл по показателю "Масштабность" увеличился на 8,7%. Аналогичную тенденцию можно наблюдать также и по показателю "Надежность" (усредненный балл вырос на 13,7%). Подавляющее большинство крупных банков улучшило свои показатели по рентабельности, тогда как у большинства банков из группы средних и малых данный показатель понизился. Крупные и малые банки улучшили свои итоговые рейтинговые баллы по сравнению с первым кварталом т.г.

По итогам первого полугодия наилучшими банками страны были признаны Галлабанк, Хамкорбанк и Davr-Bank. Более подробную картину вы можете увидеть в прилагаемых таблицах. В этот раз мы сгруппировали коммерческие банки по их организационно-правовому статусу. По нашему мнению, таким образом можно более наглядно увидеть место банка не только внутри группы, но также и в среде себе подобных.

Рейтинги коммерческих банков, рэнкинги банков и страховых организаций республики публикуются не только в республиканской прессе, информационно-аналитическом сайте www.bankinfo.uz, но также и в специализированных банковских изданиях России (www.bankclub.ru), Казахстана, Киргизии и Азербайджана.

Рейтинговые оценки деятельности коммерческих банков Республики Узбекистан по итогам первого полугодия 2004 года

Наименование банков	Абсолютный рейтинг	Наименование банков	Абсолютный рейтинг	Наименование банков	Абсолютный рейтинг
1. В разрезе государственных банков		**2. В разрезе акционерно-коммерческих банков**		**4. В разрезе частных коммерческих банков**	
НБ ВЭД РУ	1	«Алокабанк»	7	DAVR- Bank	1
Банк "Асака"	2	«Авиабанк»	8	Алп Жамол банк	2
Народный банк	3	«Туронбанк»	9	Банк «Кредит-Стандарт»	3
Банк "Замин"	4	«Трастбанк»	10	Бизнес банк	4
2. В разрезе акционерно-коммерческих банков		«Савдогарбанк»	11	Уктам банк	5
«Галлабанк»	1	«Узтадбиркорбанк»	12	«Универсалбанк»	6
«Узпромстройбанк»	2	**3. В разрезе международных (совместных) банков**		«Равнак-банк»	7
«Хамкорбанк»	3	«Узприватбанк»	1	«Капитал банк»	8
«Узжилсбербанк»	4	АБН АМРО Банк		«Парвинабанк»	9
«Пахта-банк»	5	НБ Узбекистан АО	2		
Банк «Ипак йули»	6				

5. Лидеры групп по обобщающим показателям по итогам первого полугодия 2004 года

Обобщающие показатели	Ранг	Крупные банки	Средние банки	Малые банки
Масштабность финансовой деятельности	1	Национальный банк ВЭД РУ	«Хамкорбанк»	«Универсалбанк»
	2	Банк "Асака"	«Савдогарбанк»	Уктам банк
	3	«Узпромстройбанк»	«Узтадбиркорбанк»	DAVR-Bank
	4		«Бизнес банк»	
	5		Банк «Ипак йули»	
Надежность коммерческого банка	1	АБН АМРО Банк		
		НБ Узбекистан АО	Банк «Кредит-Стандарт»	DAVR-Bank
	2	Народный банк	«Узприватбанк»	«Универсалбанк»
	3	«Галлабанк»	«Авиабанк»	Уктам банк
	4		«Трастбанк»	
	5		Бизнес банк	
Рентабельность	1	«Галлабанк»	Алп Жамол Банк	DAVR-Bank
	2	«Узжилсбербанк»	«Хамкорбанк»	«Универсалбанк»
	3	«Пахта-банк»	Банк «Ипак йули»	Уктам банк
	4		Бизнес банк	
	5		Банк «Кредит-Стандарт»	

Справка

Множество финансовых коэффициентов, отражающих результаты деятельности банка, приведены по методике МРК "Ахбор-рейтинг" к следующим наиболее важным обобщающим показателям:

- **Масштабность финансовой деятельности** включает в себя крупность или финансовый вес банка, определяемый значениями активов и среднемесячных доходов.
- **Надежность коммерческого банка** -- совокупность показателей коммерческого банка: качество активов, достаточность капитала и ликвидность.
- **Рентабельность** -- способность банка приумножать прибыль за счет собственных и привлеченных денежных средств.

ОТКРЫТОЕ АКЦИОНЕРНОЕ ОБЩЕСТВО

«КЫЗЫЛКУМЦЕМЕНТ»

поздравляет народ республики
с самым выдающимся праздником —

Днем независимости!

За прошедшие 13 лет наша страна добилась крупных исторических достижений. За эти годы мы прошли серьезные испытания, возродили духовные ценности, национальное самосознание. Это нашло отражение в обновлении общества, в подъеме экономики. Нет никакого сомнения в достижении тех целей, которые стоят перед страной.

Дорогие соотечественники!

Поздравляем с наступающей знаменательной датой, желаем всем мирной, созидательной жизни, семейного счастья. Пусть вечно светит солнце Свободы и Независимости! Пусть крепнет могущество республики! Пусть никогда не покидает нас бдительность! Пусть вечной будет независимость страны!

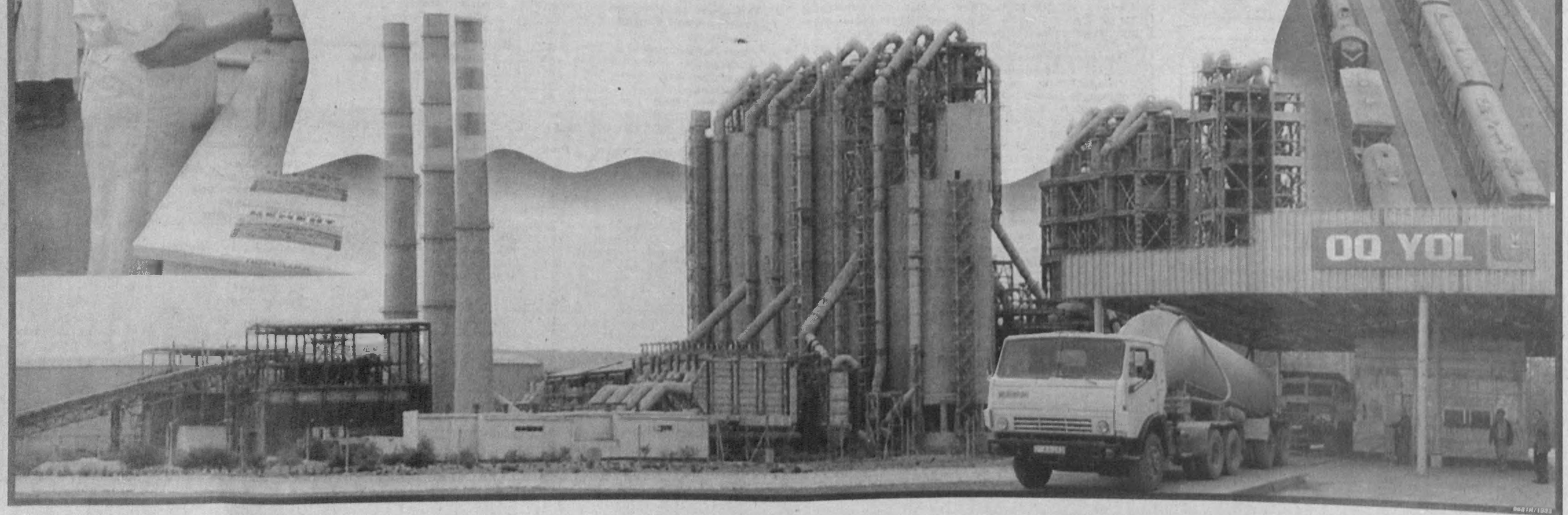

Уважаемые дамы и господа!

На основании постановления Кабинета Министров Республики Узбекистан от 17.04.2003 г. №185 в целях приватизации государственной собственности производится реализация

ГОСТИНИЧНОГО КОМПЛЕКСА «ЛОКОМОТИВ»,

расположенного на привокзальной площади Северного вокзала города Ташкента.

Гостиничный комплекс имеет:

подвальное помещение, восемь рабочих этажей, технический этаж, чердачное помещение, одноэтажное строение, количество номеров — 91, количество мест — 180. Общая площадь здания — более 6000 кв. м.

Всем предприятиям и физическим лицам, желающим приобрести или принять долевое участие в его приобретении, обращаться по телефонам: 199-75-09, 199-74-94.
www.makler.uz

ЛУКОЙЛ
ОВЕРСИЗ ХОЛДИНГ ЛТД.

С ПРАЗДНИКОМ — ДНЕМ НЕЗАВИСИМОСТИ УЗБЕКИСТАНА!

От имени нефтегазовой компании «ЛУКОЙЛ Оверсиз» сердечно поздравляю граждан Республики Узбекистан с национальным праздником — Днем независимости!

Суверенный, динамично развивающийся Узбекистан является оплотом мира и стабильности всего Центральноазиатского региона. Успехи страны свидетельствуют о высоком профессионализме и мудрости руководителей республики, трудолюбии и патриотизме ее граждан.

Узбекистан и Россия — близкие соседи и партнеры. Узбекистанских и российских нефтяников и газовиков связывают тесные узы дружбы и сотрудничества. Наша совместная работа способствует укреплению добрососедских и взаимовыгодных контактов между двумя дружественными государствами, развитию экономического сотрудничества Узбекистана и России во имя процветания наших стран. Мы надеемся на всестороннее развитие этих отношений.

В этот праздничный день искренне желаю всему многонациональному народу Узбекистана новых трудовых успехов и свершений, благополучия, мира и процветания!

Президент «ЛУКОЙЛ Оверсиз»
Андрей Кузяев

Vinlad
Сделаем жизнь спокойнее!

ВИДЕОНАБЛЮДЕНИЕ

Panasonic

ТВ-камеры.....от 57000 сум.
Мониторы.....от 332800 сум.
Квадраторы.....от 452500 сум.
Цифровые регистрирующие устройства.....от 805000 сум.

J&S
PELCO

и другое оборудование

СО СКЛАДА В ТАШКЕНТЕ

ФОРМА ОПЛАТЫ — ЛЮБАЯ

PNV - 24
ТОВАР СЕРТИФИЦИРОВАН

Системы охраны периметра, телеонаблюдение, контроль доступа, охранно-пожарное оборудование, аудио- и видеодомофоны, UPS, металлодетекторы и др. оборудование.

Адрес: г. Ташкент, ул. Кушбеги, 18. Тел.: (998 712) 50-99-13, 50-46-13, тел./факс (998 71) 120-66-01.
e-mail: vinlad@sarkor.uz ; vinlad@vinlad.com www. vinlad.com

Коллектив ассоциации

«УЗПАХТАСАНОАТ»

сердечно поздравляет весь трудолюбивый и талантливый народ Узбекистана с наступающим светлым праздником —

13-Й ГОДОВЩИНОЙ

независимости Республики Узбекистан.

Искренне желаем всем счастья, здоровья, радостей и успехов, новых свершений в развитии и укреплении экономики ради построения великого будущего нашей страны, благополучия и процветания народа.

Гостиная

Именем совести

Будучи еще молодым судьей, а его деятельность начиналась в суде Сергелийского района, он без колебаний вынес оправдательный приговор в отношении подсудимого, который находился под стражей и проходил по статье, предусматривающей строгую меру наказания. Для того времени, а шел 1984 год, его поступок имел эффект взорвавшейся бомбы, а последствия были просто непредсказуемы. В суде беспрестанно трещали телефоны, гудели кулуары, а он с сознанием исполненного долга объяснялся с председателем. По сути дела, бросая вызов существующей судебно-правовой системе, он устанавливал в себе тот внутренний стержень, который держит его всю жизнь и позволяет делать то, что предписывает ему совесть. Совесть судьи и совесть человека.

Наш собеседник — председатель Ташкентского областного суда по гражданским делам Каримжон САИДОВ.

— Каримжон Усманович, что побудило вас тогда пойти на такой рискованный шаг? Ведь вы обрекали себя на всеобщее непонимание, ставили под удар свою карьеру...

— Вы знаете, я очень люблю свою работу, но к должности не стремился никогда. Что касается того дела... До сих пор помню того милого семнадцатилетнего паренька. Смотрю на него, слушаю, и душа подсказывает — невиновен. Очень долго сидели тогда, совещались... Он водил машину, и двое его знакомых попросили заехать в школу, якобы какие-то свои вещи забрать. Он, не ведая ни о чем, остался в машине, а они, взломав склад, "изъяли" 20 кг мяса... Очень я тогда был благодарен председателю суда Абдукаххору Курбанову, который понял меня и поддержал.

— Вам никогда не было стыдно за свои поступки?

— Есть ошибка и есть преднамеренное нарушение — это разные вещи. Чего греха таить, ошибки допускал, но против совести не шел никогда.

— Как произошло, что вы стали судьей?

— Я вырос в многодетной семье, и отец с детства учил нас быть добрыми, справедливыми, отзывчивыми. Если ты способен кому-то помочь, сделай это непременно, говорил он. И зерно, посеянное в душу, дало свои всходы. Заложенное с детства стремление к справедливости движет мною всю жизнь. После школы закончил техникум связи, ушел в армию, которая очень многое мне дала и очень многому научила. И по возвращении, не раздумывая, подал документы на юрфак. Так что выбор мой был вполне осознанным. После окончания института меня направили в Минюст, а спустя четыре года я был избран судьей Сергелийского района.

— Как считаете, это было удачей?

— Думаю, что это было логическим продолжением моей жизни. Очень многие мои однокашники стремились "распределиться" в прокуратуру — это было тогда очень престижно. А декан нашего факультета увидел во мне будущего судью, укрепив меня тем самым в собственных помыслах. Вы знаете, у каждого человека свое мерило богатства. Вот я, например, считаю себя очень богатым человеком, потому что меня всегда окружали очень чуткие, внимательные и добрые люди. И в армии, и в годы учебы, и в профессиональной деятельности. У меня были прекрасные наставники, опытные, преданные своему делу люди.

— И вот сегодня вы сами, имея за плечами большой жизненный и профессиональный опыт, что можете сказать о роли судьи, о его личности?

— Когда я был студентом, судья мне всегда представлялся неким исполином, колоссом — существом громадной величины, который управляет судьбами человеческими. С той поры прошло больше двадцати лет, но значение миссии судьи осталось для меня неизменным. Те, кто решает судьбы людей, кто вершит правосудие от лица государства, должны обладать прежде всего обостренным чувством ответственности за свои действия, поступки и решения. Как известно, далеко не всякая профессия предполагает принятие присяги. Судьи же, перед тем, как приступить к выполнению своих обязанностей, дают своеобразную Гиппократову клятву, т.е. они обязуются сохранять свой высокий моральный облик и служить образцом этического поведения. Но всякий ли способен на это? Глубоко убежден, что каждый, кто вступает в эту должность, обязан сначала задать самому себе целый ряд вопросов — а сможешь ли ты оправдать оказанное тебе доверие, ведь под твоим назначением стоит подпись Президента страны? Достаточно ли для этого твоих знаний, правовой подготовки? Позволяет ли тебе трудиться на этом почетном и вместе с тем чрезвычайно ответственном поприще твое здоровье? Чувствуешь ли ты в себе призвание? И ответы на все эти вопросы ищи в своей душе... Вот проходят у нас студенты практику, смотрю я на них и сильно переживаю. Вот задайте мне вопрос — почему я переживаю.

— Почему вы переживаете?

— Да, они выдержали экзамены, успешно прошли по конкурсу, но смотрю им в глаза и вижу, что мысли их где-то далеко, на улице. А ведь на месте каждого из них могли бы оказаться более достойные, которые недотянули нескольких баллов. А завтра они вольются в нашу систему, правосудие будут вершить...

— Вы работали и по уголовным, и по гражданским делам, в чем здесь разница?

— Гражданские дела предусматривают очень широкую сферу обслуживания. Уголовные вопросы укладываются в два кодекса, гражданские — 13 кодексов и целый ряд нормативных актов, которые регулируют эти правовые отношения. Когда стоял вопрос о специализации судов, а это произошло с 1 января 2001 года, Президент нашей страны, отвечая на вопросы журналистов, рассудил так — почему судьи предпочитают работать в уголовных судах? Во-первых, решать вопросы, связанные с гражданскими правоотношениями, намного сложнее в силу довольно многоярусной системы существующих нормативных и законодательных актов. Во-вторых, не каждый на это способен.

— А что ближе вам?

— Я вам отвечу так. Действительно, очень сложно вести гражданские дела, процессы иногда длятся годами. Но что касается уголовных дел, то 98 процентов осужденных находятся под стражей и судьи выносят в основном решения, касающиеся лишения свободы человека, а иногда и высшей меры наказания. У нас сейчас смертная казнь осталась по двум статьям — терроризм и убийство при отягчающих обстоятельствах. И по одному делу из четырехпяти, к примеру, судья от имени государства должен выносить решение о лишении кого-то жизни. Представляете, насколько это сверхответственно! Я иногда спрашиваю у судьи — как ты записываешь эти последние строчки? У тебя руки не дрожат? Я им очень сочувствую, как коллегам.

— Каким же главным критерием в своей работе должен руководствоваться судья?

— Совестью. Самый справедливый приговор — это приговор совести. А для этого нужно суметь сохранить в чистоте свою душу.

— Говорят, что следователь должен обязательно обладать интуицией. А судья?

— Обязательно. Ведь задача следствия и правосудия заключается в установлении истины. И было бы меньше брака в нашей работе, если бы следователи видели перед собой не только потенциального преступника, а человека, в отношении которого нужно искать и доказательства его невиновности. Такая же задача стоит и перед судьей.

— Ставите ли вы себя при рассмотрении дел на место истца или ответчика?

— Как бы то ни было, мы все живые люди, и, конечно, переживания есть. Но мы не имеем права до удаления в совещательную комнату проявлять свои эмоции — в этом, кстати, отличительная черта судейской профессии. Передо мной — подсудимый. Если он совершил преступление и его вина доказана — он будет наказан. Но неуважительного отношения к нему судом не допускается. Не должна сказываться на поведении судьи и общественная опасность совершенного преступления.

— Каким должен быть суд в правовом государстве?

— Люди должны обращаться в суд в поисках истины и справедливости. Почему сегодня уделяется такое пристальное внимание роли суда, почему вопрос судебно-правовой реформы приобретает государственное значение? Среди правоохранительных органов только суду дано право выносить решения от имени государства. Потому что деятельность суда влияет на изменение общественного сознания. Суд — последняя инстанция, где могут быть восстановлены нарушенные права человека. И представьте себе обратную ситуацию... Критерий справедливости любого общества зависит от того, насколько защищены права и интересы, честь и достоинство гражданина, который живет в этом обществе. С обретением независимости, наша страна добилась не только политической и экономической независимости, но и правовой. Одним из важнейших исторических завоеваний стало принятие новой Конституции, которая в полной мере отвечает менталитету нашего народа и соответствует международным правовым стандартам. Главный принцип и отличительная черта Основного Закона нашей страны состоит в том, что высшей ценностью признается человек, его жизнь, свобода, честь, достоинство. И только суд реализует в полной мере все то, что предписано Конституцией. Поэтому роль суда в деле обеспечения конституционных прав и законных интересов граждан трудно переоценить.

— Не жалеете о том, что стали судьей?

— Ни одной минуты. Не каждому дана возможность быть причастным к справедливости. Разве может быть что-то более высокое и ценное в жизни?! Вот, например, семейно-правовые отношения. Очень деликатный вопрос. Кто может вмешаться в отношения мужа и жены, кроме суда? Никто.

— Я знаю, что вас недавно приглашали на радио принять участие в культурной программе, где вы высказывали свои мысли относительно классической музыки. Как вы считаете, существует ли какая-то близость между искусством и правом?

— Если смотреть с философской точки зрения, то можно сказать, что правовые нормы на пустом месте не возникают — они создаются на почве морально-этических норм, которые имеют довольно глубокие исторические корни. А что касается искусства, то соприкосновение с прекрасным обогащает каждого человека, прибавляет ему нравственности, очищает и омолаживает душу. Тот, кто слушает такую музыку, по-моему, никогда не совершит греха. И когда выдается минута-другая, я с удовольствием слушаю симфоническую, национальную, классическую музыку. И всякий раз открываю для себя что-то новое. И судьям своим говорю: ходите на концерты, в театр, на выставки — подлинное искусство облагораживает, делает человека мудрее. Ведь судья должен быть развит всесторонне, должен уметь ориентироваться в любой ситуации.

— А другие увлечения есть?

— Очень люблю спорт. Насколько позволяет время, с большим интересом смотрю сейчас передачи из Греции, где в Олимпийских играх принимают участие 67 наших спортсменов. Очень горд, что наш соотечественник Рустам Касымджанов добился таких высоких результатов и стал чемпионом мира по шахматам. Но, думаю, смотреть на этот факт нужно много шире: Рустам — истинный сын своего народа, достойный продолжатель тех великих дел, которыми так славились наши предки, носитель богатейшего наследия, нашей подлинной истории.

— Как проходит в вашей жизни тема дружбы?

— Много друзей у человека быть не может. Несколько лет назад я потерял самого близкого своего друга, с которым мы вместе выросли, и знаю, что эта утрата никогда уже никем не восполнится. Настоящих друзей, так же, как дом и семью, нужно беречь как зеницу ока.

— А как, кстати, относится жена к вашей работе?

— С большим пониманием. И то, чего я сегодня добился, — во многом ее заслуга. В нашей жизни было немало сложностей, испытаний, но она всегда была моей надежной опорой. У нас трое детей, внуки... Когда в суде проходят какие-то мероприятия, говорю своим коллегам: заберите цветы, отнесите их жене или матери. Ведь для женщины нет лучшего подарка.

— А вы сами часто жену цветами балуете?

— Без внимания не оставляю. А к 25-летию нашего союза принес ей огромный букет цветов, выбирал, конечно, тщательно. Она была в восторге, и я сказал, что сам эти цветы в теплице вырастил. Вы знаете, она поверила!

— Вот вы довольно плотно общаетесь с журналистами, а ведь далеко не так просто "вытащить" на разговор человека вашего ранга. Что заставляет вас так себя вести?

— Не скрою, мне очень приятно, когда ко мне обращаются. Это большое счастье — быть нужным людям. И не дай Бог, не будет звонков, приглашений к беседе. Это ужасно, когда тебя оставляют в покое, когда ты никому не нужен. Помимо прочего, общение обогащает человека, дает ему свежие мысли. Что касается журналистов, я с большим уважением отношусь к их труду, т.к. он во многом сродни нашему. К вам также обращаются люди со своими заботами и проблемами, и вы по мере возможности им помогаете.

— И наш последний традиционный вопрос — каким вы представляете себе независимый Узбекистан в год его 25-летия?

— Я с оптимизмом смотрю в будущее. Заложен очень хороший фундамент, и все те изменения, которые происходят сегодня во всех сферах нашей жизнедеятельности, — наглядное тому подтверждение. Думаю, что пройдет немного лет, и наша страна будет стоять в одном ряду с самыми развитыми государствами мира. Мечтаю дожить до этого времени.

Ольга КАЛИНИНА.

Духовное содружество

ЯПОНИЯ СТАНЕТ БЛИЖЕ

14 сентября в Юнусабадском спортивном комплексе состоится официальная церемония открытия Дней культуры Японии в Узбекистане.

Как сообщили в посольстве Страны восходящего солнца, они будут проводиться уже в восьмой раз. В программу Дней культуры включены демонстрация боевого искусства и кинофильмов, музыкальные концерты, открытые уроки оригами, знакомство с искусством аранжировки цветов — икебаной, что позволит ощутить и познать эту загадочную страну и получить удовольствие от общения с прекрасным. Проведение Дней культуры Японии, несомненно, послужит дальнейшему сближению и укреплению взаимопонимания в самых разных областях.

Лилия СТРУННИКОВА, наш корр.

Вниманию иностранных компаний и их представительств!

Специализированная организация «УЗАУКЦИОНСАВДО»

15 сентября 2004 года в 15.00 проводит очередные аукционные торги по реализации следующей высоколиквидной продукции:

хлопковое волокно
прокат черных металлов
медь катодная

Товары, выставленные на аукционе, поставляются в гарантированных объемах и реализуются за свободно конвертируемую валюту для вывоза на экспорт.

Заявки на участие принимаются до 18.00 14 сентября 2004 года по адресу: г. Ташкент, ул. Бабура, 77, ДП «Узаукционсавдо» (здание Центра биржевой и аукционной торговли).

За подробной информацией обращаться по телефонам: (998 71) 120-40-45/46/47, а также по факсу (998 71) 120-40-44. Адрес электронной почты: uas@buzton.com

АКЦИОНЕРНЫЕ ОБЩЕСТВА «Галла-Алтег» и «Тошкент шаҳар дон қабул қилиш корхонаси»

сообщают о проведении общего собрания акционеров 27 августа 2004 года в 15.00 по адресу: г. Ташкент, Хамзинский район, ул. Эльбека, дом 37.

ПОВЕСТКА ДНЯ:

1. На основании постановления Кабинета Министров Республики Узбекистан от 6 августа 2004 года за №376:

1.1. Утверждение размера уставного фонда АО «Галла-Алтег».

1.2. О внесении изменений и дополнений в устав АО «Галла-Алтег».

1.3 Об утверждении договора присоединения и передаточного акта.

1.4. Об утверждении проспекта эмиссии акций АО «Галла-Алтег» и конвертации акции АО «Тошкент шаҳар дон қабул қилиш корхонаси» и аннулирование выпуска их акций.

Телефоны для справок: 68-36-49, 67-99-38.

НАБЛЮДАТЕЛЬНЫЙ СОВЕТ

ИНФОРМАЦИЯ

о существенных фактах, затрагивающих финансово-хозяйственную деятельность

ГАО "Узкабель"

(юридический адрес: 700042, г. Ташкент, ул.Ф.Ходжаева,2).

Появление в реестре эмитента лица, владеющего 35 и более процентами ценных бумаг эмитента. Порядковый номер сообщения о существенном факте, событии, действии — 6.

Полное фирменное наименование юридического лица, приобретшего указанную выше долю, — компания "ZEROMAX GROUP", США, 133 Defense Highway, Suite 204, Annapolis, MD 21401.

Дата, в которой произошли указанные изменения, дата внесения в реестр акционеров — 20.08.04 г.

Обстоятельства, являющиеся основанием указанных изменений: Договор о покупке акций и осуществлении инвестиций между Госкомимущества РУ, ассоциацией "Узэлтехпром" и ГАО "Узкабель", зарегистрированный Госкомимущества РУ за № 1460 от 29.03.04 г.

ЭЛЕГАНТНАЯ, ВЫСОКОКАЧЕСТВЕННАЯ ПРОДУКЦИЯ

EZTEK SOLUTIONS

КОМПЬЮТЕРЫ

Intel Celeron 2.0Gh, Intel 845GL 256 MB DDR/266MHz, 40GB Intel Extrime Graphics 2 52xCD/audio Lan 10/100/Keybord/Scroll Mouse — 345000 сум.

AMD Athlon XP 2000+ NVIDIA nForce2 U400 256 MB Dual Channel/333MHz 40GB 64 Mb Geforce 4MX 440/128 Bit 54xCD/audio Lan 10/100 Keybord Scroll Mouse — 399000 сум.

AMD Athlon XP 2500+ VIA KT 600A/SATA/RAID 256 MB DDR/400MHz 40GB 64 Mb Geforce 4MX 440/128 Bit 54xCD/audio Lan 10/100 Keybord Scroll Mouse — 479000 сум.

Intel Pentium 4, 2,4GH Intel 845PE 512MB/400MHz 40GB ATI Radeon 9600 126 MB/128 Bit 54xCD/audio Lan 10/100 Keybord Scroll Mouse — 639000 сум.

МОНИТОРЫ

17" Flat Monitor 1600x1200 — 119000 сум.
15" LCD Monitor 1024x768 — 349000 сум.
17" LCD Monitor 1280x1024 — 459000 сум.

НОУТБУКИ

ноутбуки по цене производителя

Форма оплаты — перечисление

Товар сертифицирован

Тел.: 175-90-75, 152-67-58, 152-67-59

ПОРА СТЕЛИТЬ РОССИЙСКИЙ

ЛИНОЛЕУМ.

Оптовые поставки со склада в Ташкенте.

Телефон 134-48-11.

Товар сертифицирован

Среди этой рекламы могла бы быть и Ваша!

Реклама в «Народном слове» — реальная поддержка Вашего бизнеса!

Мы ждем Вас по адресу: г.Ташкент, ул.Матбуотчилар, 32, 2-й этаж, комната 236. Тел.: 136-09-25, 152-10-63.

Внимание руководителей организаций !

Товар сертифицирован

«ГАЗ-31105»,

«ВАЗ-2106»,

ОРГАНИЗАЦИЯ-ДИЛЕР ЗАВОДОВ-ПРОИЗВОДИТЕЛЕЙ

РЕАЛИЗУЕТ И ПРИНИМАЕТ ЗАЯВКИ НА ВЕСЬ МОДЕЛЬНЫЙ РЯД ОАО «ИЖМАШАВТО», ОАО «ГАЗ»,

а также рассмотрит варианты поставки автомобилей взамен сельхозпродукции.

Контактные телефоны:
в Ташкенте: (99871) 132-10-35, 132-12-01, 132-03-62;
в Намангане: (36944) 22-35-9, (99897) 104-25-86.

«ГАЗ-3102»,

«ГАЗЕЛЬ».

Народное слово

Халқ сўзи

УЧРЕДИТЕЛИ:

Кенгаш Олий Мажлиса Республики Узбекистан и Кабинет Министров Республики Узбекистан

Газета зарегистрирована в Узбекском агентстве по печати и информации. Регистрационный № 002. Индекс 166. Заказ Г-935. Объем 2 печ. л.-Тираж 7171 Способ печати офсетный. Формат А-2.

Главный редактор Аббасхон УСМАНОВ

Редакционная коллегия: Э. БОЛИЕВ (отв. секретарь, "Халқ сўзи"), П.ДЮГАЙ, Ш. ЖАББАРОВ (зам. главного редактора, "Халқ сўзи"), Л. КУЧЕРЕНКО (отв. секретарь, "Народное слово"), М. МИРАЛИМОВ, С. МУХИТДИНОВ, Ш. РИЗАЕВ, А. САИДОВ (зам. главного редактора, "Народное слово"), М. САФАРОВ, И. УТБАСАРОВ, А.ХАЙДАРОВ, У. ХАШИМОВ.

Газета сверстана оператором ЭВМ М. СУРИКОВОЙ.
Время подписания в печать по графику — 21.00.

Отделы редакции:

Общественно-политической жизни — 133-09-97
Экономики — 133-57-98
Международной жизни, новостей и спорта — 133-35-11; 136-57-21
Науки, образования и здравоохранения — 133-38-01
Культуры, духовности и просветительства — 133-67-55
Регионов и связи с читателями — 136-09-67
Секретариат — 133-28-49
Рекламы — 136-09-25

Адрес: 700000, Ташкент, ГСП, ул. Матбуотчилар, 32.
Адрес в Интернете: http://HC.uzpak.uz
E-mail: slovo@uzpak.uz

Редакция принимает к рассмотрению для публикации материалы не более 7 машинописных страниц через 2 интервала.

Дежурный редактор П. ДЮГАЙ.
Дежурный О. НЕПОМНЯЩАЯ.
Старший корректор Е. ТИТАРЕНКО.

Отпечатано в типографии издательско-полиграфической акционерной компании "Шарк", адрес предприятия: улица Буюк Турон, дом 41, газета выходит пять раз в неделю, кроме воскресенья и понедельника

2 3 4 5 6.

Подписано в 22.35
Итог по УзА: 21.45