O'ZBEKISTON RESPUBLIKASI MILLIY KITOB PALATASI
INV.№

Народное слово

Узбекистан — государство с великим будущим

Издается с 1 января 1991 года • Http: HC.uzpak.uz • E-mail: slovo@uzpak.uz • 4 января 2003 года, N 5 (3097) Суббота

Исследуем проблему

Найти работу...

При всех достижениях научно-технического прогресса главной производственной силой общества остается человек. Происходящие в экономике структурные преобразования, реальный переход на рыночные отношения повлекли за собой и изменения на рынке труда, который подвержен колебаниям из-за различных факторов. Так, в результате последствий маловодья 2000—2001 годов в Каракалпакстане доля занятости населения в сельском хозяйстве несколько сократилась, а ряд обстоятельств способствовал тому, что в настоящее время происходит частичное перераспределение рабочей силы из производственного сектора в непроизводственный, в частности, в сферу услуг.

Владислав НОВИЦКИЙ, соб.корр. "Народного слова".

Именно в целях оперативного реагирования на меняющуюся обстановку Министерство труда и социальной защиты Республики Каракалпакстан ежеквартально проводит мониторинг состояния трудовых ресурсов региона с тем, чтобы, исходя из анализа, активно влиять на рынок труда. В этой связи установлены контакты с 2.700 предприятиями, своевременно предоставляющими текущую информацию о положении дел в этой сфере. Тесно взаимодействует министерство и с хокимиятами.

В 2002 году во всех городах и районах республики были проведены двадцать четыре ярмарки вакансий, где около 900 организаций предложили 3.234 рабочих места и 2.369 человек были обеспечены работой, 135 отправлены на профессиональное обучение, 5.878 привлечены к общественным работам.

Основное внимание в комплексе проводимых мер уделялось социально уязвимым слоям населения. Решениями хокимиятов были определены квоты в 5.732 рабочих места для этой категории и 5.092 нуждающихся в социальной защите были трудоустроены. В их числе 41 инвалид, 1.464 многодетных и одиноких матерей, 195 отбывших срок заключения, 57 достигших пенсионного возраста, 200 вернувшихся с действительной военной службы и 3.607 окончивших учебные заведения.

(Окончание на 2-й стр.)

ПАНОРАМА ДНЯ

МЕДИЦИНСКИЙ КОЛЛЕДЖ

В Зангиатинском районе начал функционировать Назарбекский медицинский профессиональный колледж. Современное учебное заведение построено за счет средств Государственной акционерной компании «Узбекистон темир йуллари». Основные строительно-монтажные работы выполнили рабочие чиназского общества с ограниченной ответственностью «Курувчи». В здании, рассчитанном на 450 учащихся, на уровне современных требований оснащены светлые и просторные учебные кабинеты и лаборатории, библиотека, актовый зал, столовая. В колледже готовят специалистов по шести направлениям.

ОАЗИС ЗДОРОВЬЯ

Так любят называть свой санаторий-профилакторий в коллективе АО "Бухаратекс". Ежегодно здесь поправляют свое здоровье более 1200 тружеников акционерного общества. Трехэтажное здание оздоровительного учреждения находится в центре прекрасного сада из фруктовых и декоративных деревьев, раскинувшегося на двух гектарах. Первый этаж санатория отведен под лечебный блок с процедурным, гинекологическим кабинетами, лечебной физкультуры, массажным и иглотерапии. Здесь же — сауна, лечебные ванны, циркулярный душ и фито-бар, где для отдыхающих приготавливаются лечебные настои из трав. Замечательные кулинары, повара Закир Хасанов и Бахтиёр Асадов три раза в день готовят разнообразные блюда, учитывая, конечно, предписания врача. Срок путевки в санаторий-профилакторий 18 дней. Ее стоимость — 26141 сум, но работники АО выплачивают лишь 15 процентов от этой суммы.

КУПКАРИ ЗАВЕРШИТ ГОД ЛОШАДИ

После проведения первого республиканского чемпионата по улаку-купкари на Джизакском ипподроме стало еще оживленнее. Хоким области поддержал план мероприятий по проведению акционерным обществом «Джизакский ипподром» и спонсорскими организациями улака-купкари. По этому плану мероприятий каждое воскресенье января, февраля, марта на Джизакском ипподроме будет проводиться купкари. Соревнования будут спонсировать и выставлять свои призы крупные предприятия и организации области. Заключительное купкари будет проведено в конце года лошади — в дни Навруза.

О ПОГОДЕ...

ПОТЕПЛЕЛО

Сегодня по Узбекистану ожидается переменная облачность, без осадков, ночью и утром местами туман.

Дневная температура воздуха: по Каракалпакстану и Хорезмской области — 3—8 тепла; по Бухарской и Навоийской областям — 9 — 14 тепла; по Кашкадарьинской и Сурхандарьинской областям — 11 — 16 тепла; по областям Ферганской долины — 7 — 12 тепла; по Ташкентской, Сырдарьинской, Джизакской и Самаркандской областям — 9 — 14 тепла.

В столице республики — переменная облачность, без осадков, ночью и утром местами туман. Ветер юго-восточный, 5—10 м/с. Температура воздуха ночью 0—2 градуса мороза, днем — 12—14 тепла.

По сообщениям наших корреспондентов и информационных агентств.

ВОСПИТЫВАТЬ ПАТРИОТОВ

В нашей стране продолжается месячник массового патриотизма.

Л.СУВОНОВ, корр.УзА.

— Совместно с соответствующими организациями в учебных заведениях, среди учащихся колледжей, а также молодежи махаллей мы организуем встречи, беседы и ряд других мероприятий с участием военнослужащих, ветеранов войны и труда, — говорит председатель Букинского районного совета организации содействия обороне Узбекистана «Ватанпарвар» Усман Зулкайнаров. — Основная цель состоит в том, чтобы усилить воспитание молодежи в духе верности идеям независимости, любви к Родине, уважения и почтения к созидательному труду нашего народа, более тесного ознакомления с процессами духовной и боевой подготовки наших военнослужащих.

На встрече в районном центре с 60 ветеранами войны и труда шел разговор о достоинстве человека, значении мирной и спокойной жизни, в частности, об осуществляемых больших делах по сохранению мира в нашем регионе, для процветания Родины и повышения благосостояния народа, о роли представителей старшего и молодого поколений в этом процессе.

Учащиеся школ, лицеев, колледжей, члены спортивно-технических клубов, побывав в воинских частях, подробно ознакомились с условиями жизни солдат.

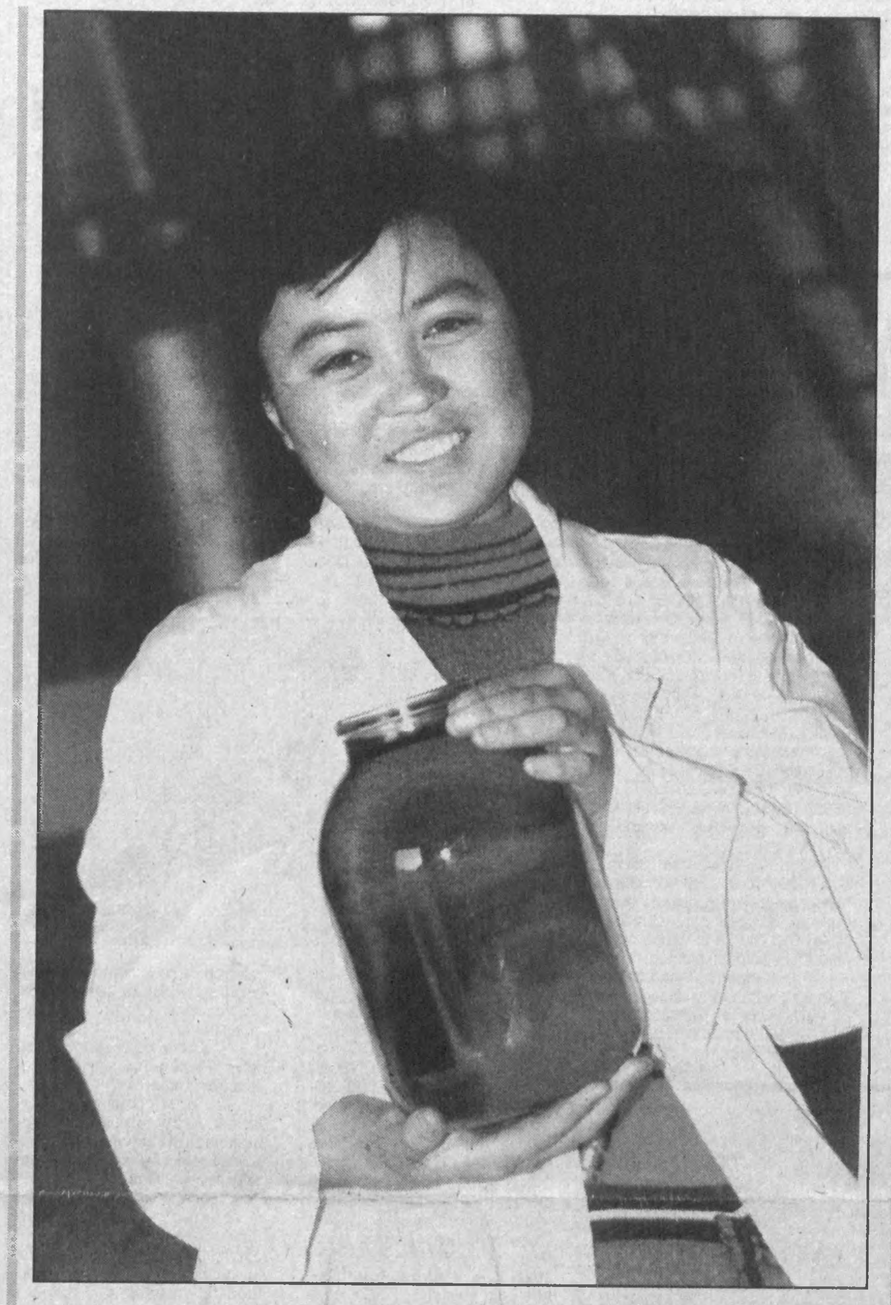

НОВЫЙ МАСЛОЗАВОД В НАВОИ

В Навои вступил в строй маслоэкстракционный завод "Континент-Н". Мощность предприятия, оснащенного современным высокотехнологичным оборудованием, составляет 30 тонн растительного масла в сутки.

Появление на карте города нового завода обеспечило постоянной работой часть его жителей. В немалом выигрыше и дехкане пригородных хозяйств: теперь они могут сдавать хлопковые семена на навоийский завод, что значительно ближе каганского или каттакурганского.

НА СНИМКЕ: лаборантка завода "Континент-Н" Умида Ашурматова.

Фото Собира ЗУФАРОВА, УзА.

ЛЕСА И САДЫ — БЕСЦЕННОЕ БОГАТСТВО

Леса занимают важное место среди природных ресурсов нашей страны. Этот зеленый щит играет большую роль в обеспечении чистоты окружающей среды. Защита и разведение лесов, организация их рационального использования возложены на Главное управление лесного хозяйства Министерства сельского и водного хозяйства республики. Наш разговор с первым заместителем начальника этого управления Шермухаммадом Юсуповым был посвящен осуществляемой в этом направлении работе, достигнутым успехам, проблемам и очередным задачам.

— 19 процентов территории нашего края составляют лесные ресурсы, — сказал наш собеседник. — Природа нашего региона имеет своеобразные особенности. Арчовые рощи в горах, саксаульники в пустыне, тугаи у реки служат улучшению структуры почвы, сохранению воды и укреплению кормовой базы животноводства.

Богат и разнообразен растительный и животный мир лесов нашей республики. В таких местах можно встретить 430 видов птиц и более 100 видов животных. В лесной полосе со множеством озер, водопадов, целебных источников и рек созданы санатории, дома отдыха, туристические базы.

Работниками лесного хозяйства в целях расширения таких территорий каждый год создаются новые лесные площади более чем на 40 тысячах гектаров. На 30 тысячах гектаров ведется биологическая борьба с вредителями и болезнями. Заготавливается около 500 тонн семян различных деревьев и кустарников, выращивается более 30 миллионов единиц саженцев декоративных и плодовых деревьев. А в сфере промышленности созданы более сорока мастерских по производству товаров широкого потребления.

В правильной организации работы и развитии этой деятельности хорошие результаты дают и применение достижений науки. Изыскания, проводимые в Научно-исследовательском институте лесного хозяйства Узбекистана, направлены на увеличение лесных богатств, разработку передовых методов развития отрасли и мероприятий по борьбе с селями, совершенствование производства. Высокоурожайные сорта ореха и фисташек, созданные нашими учеными, выращиваются и за пределами стран Центральной Азии. Кроме того, выведены стойкие к вредителям и болезням быстрорастущие сорта тополей и их гибриды. С каждого гектара посадок такого дерева, как «Баховен» и алжирского пирамидального тополя, можно получить до 300—400 кубометров древесины.

Государственное лесостроительное и проектно-поисковое предприятие активно участвует в работе по озеленению населенных пунктов, разработке современных проектов жилых и промышленных сооружений, созданию садов и насаждений, защищающих дороги, каналы, газопроводы, посевные площади и пастбища.

— Смягчение последствий Аральского кризиса в настоящее время является приоритетным направлением государственной политики. Для решения этой проблемы хорошо налажено сотрудничество между многими государственными и общественными, международными организациями. Какой позиции придерживаются работники лесного хозяйства в этом направлении?

— Химические удобрения, гербициды и особенно ядовитые дефолианты, бесконтрольно использовавшиеся в годы тоталитарного режима, смешались с подводными грунтовыми водами и через Сырдарью и Амударью влились в Аральское море. В настоящее время эти химические осадки обнажились в результате высыхания Арала, и под воздействием сильного ветра эта токсичная пыль разлетается вокруг и представляет серьезную опасность для животного и растительного мира, здоровья населения.

От этого сильно страдают и леса. Песок и соли с осушенных земель и высохшей части дна Аральского моря переносятся на Кызылкум. А в пору, когда деревья только пробуждаются и начинают цвести, такие вреднейшие россыпи особенно губительно сказываются на их природном размножении.

В годы независимости начались работы по определению высохшей площади Арала и обогащению ее приспособленной к таким условиям растительностью. За короткий срок здесь на 150 тысячах гектаров созданы лесопосадки. Сейчас саксаулы, усмиряющие гармсиль и препятствующие испарению вредных солей, достигли 5-6-метровой высоты. Иначе говоря, в соляных песках восстанавливается экосистема, появляются разные растения и дикие животные.

Следует отметить и то, что такие растения пустыни, как саксаул, черкез и кандим, хорошо развиваются и в 70—80-градусную жару не требуют влаги. В настоящее время для обеспечения стабильного природного равновесия каждый год сотни гектаров площадей засеваются семенами этих растений.

Если увеличить объем работы в этом направлении в 2-3 раза и каждый год создавать леса на 45—50 тысячах гектаров, то в ближайшие десять лет берега Аральского моря покроются зеленью. Испарение морской воды сократится на 50 процентов, и будут созданы более благоприятные условия для размножения растений и животных.

(Окончание на 2-й стр.)

Репортеры сообщают

Кто станет лучшим учителем 2002 года?

Будущее нашей страны во многом зависит от квалифицированных, образованных кадров с глубокими знаниями. И поэтому огромное внимание уделяется развитию образования, организации учебного процесса в соответствии с требованиями Национальной программы по подготовке кадров, повышению его качества и эффективности. А этот процесс нельзя представить без совершенствования квалификации учителей. Вот уже многие годы стало хорошей традицией по инициативе Министерства народного образования проводить смотр-конкурс «Лучший учитель года».

Назокат УСМОНОВА, корр.УзА.

Его цель — распространение передового педагогического опыта по всей республике, внедрение современных педагогических технологий в учебный процесс, повышение квалификации преподавателей средних школ, поощрение их. С каждым годом все больше и больше становится желающих участвовать в данном конкурсе. Успешно прошли районные, городские, областные этапы смотра «Лучший учитель 2002 года». А в завершающий, республиканский этап, попали только самые лучшие — 14 учителей из Каракалпакстана, областей и города Ташкента.

С 14 по 17 января в Республиканском центре образования пройдет своеобразное состязание этих преподавателей страны. Будут организованы образцовые уроки в школах, участники также продемонстрируют свои знания и навыки как в педагогической, так и в политической, правовой сферах, в области современной техники и технологий, психологии.

ВНИМАНИЕ! "ПРЯМАЯ ЛИНИЯ"!

Для читателей газет "Народное слово" и "Халк сузи"

АЛЛО, ВАС СЛУШАЕТ МИНИСТР НАРОДНОГО ОБРАЗОВАНИЯ

"Прямая линия" с министром народного образования Рисбоем ЖУРАЕВЫМ состоится 17 января с 10.00 до 12.00 по телефонам: 139-42-14, 139-19-59.

Можно заранее задать интересующие вас вопросы, связавшись по телефонам: 133-38-01, 133-10-17, а также прислав их по факсам: 133-71-07, 139-11-73.
E-mail: slovo@uzpak.uz

Добро пожаловать на "Прямую линию"!

Четко и без сбоев

Нынешняя снежная зима не застала врасплох работников областного управления "Кашкадарё иссиклик манбаи". Предупреждение о том, что зима будет холодной, они получили еще летом, и времени для подготовки системы отопления, подачи воды было достаточно. А четкие, спланированные действия по всем направлениям обеспечили к началу отопительного сезона слаженную работу систем отопления.

В ведении "Кашкадарё иссиклик манбаи" жилые дома, учреждения, организации, промышленные объекты. Круглосуточно стоят дежурные технадзора возле котельных, строго контролируя поступление газа, воды, показатели давления, без чего невозможна подача воды на этажи жилых домов.

НА СНИМКЕ: государственный инспектор республиканского агентства "Саноатконтехназорат" Эркин Очилов, начальник центральной котельни № 1 Мухаммад Жонкобилов сверяют показания счетчиков.

Фото Ш.ШАРОПОВА. УзА.

ПЛАНЕТА. ОПЕРАТИВНО

Найден тайник с оружием

Российские пограничники на таджикско-афганской границе из тайника изъяли свыше 33 кг героина и большое количество боеприпасов. Как сообщили в пресс-службе погранвойск России в Таджикистане, тайник был обнаружен на участке Пянджского пограничного отряда. В тайнике находились 2 мешка с 42 пакетами героина общим весом 33 кг 870 г, гранатомет РПГ иностранного производства, боеприпасы и 1 пороховой заряд, передает РИА "Новости".

Землетрясение в Индонезии

В центре Индонезии произошло сильное землетрясение. Никакой информации о жертвах и разрушениях пока не поступало. Подземные толчки силой 5,4 балла были зафиксированы на острове Сумбава (к юго-востоку от Джакарты). Эпицентр землетрясения находился на южном побережье острова, информирует Associated Press.

Беспилотный самолет-разведчик

Министерство обороны Японии объявило о своих планах по созданию беспилотного самолета-разведчика. Об этом сообщила японская газета Tokyo Shimbun. Самолет будет оснащен камерами и датчиками инфракрасного излучения. Он сможет вести наблюдение за объектами с высоты 20 км. Создание такого самолета обойдется Японии примерно в 1,9 млрд. иен (около 15,8 млн. долларов США).

Башня высотой в километр

Возможно, в ближайшее время в Австралии будет возведена самая высокая в мире постройка. К 2006 году австралийская энергетическая компания EnviroMission Ltd в рамках проекта по расширению использования возобновляемых источников энергии планирует построить установку по преобразованию солнечной энергии в электрическую. Высота конструкции согласно проекту энергетиков составит 1000 метров. Планируется, что этот уникальный объект будет возведен в юго-западном штате Новый Южный Уэльс, сообщает Reuters.

Аресты в Египте

В Египте арестованы 14 предполагаемых членов запрещенной исламистской организации "Мусульманское братство", которая является самой крупной оппозиционной организацией страны. Как информирует Reuters, практически все задержанные являются юристами и университетскими профессорами.

Последствия циклона

Около 2000 жителей Соломоновых островов объявлены пропавшими без вести после прохождения над Тихим океаном циклона Zoe. Однако по результатам предварительных подсчетов, размер ущерба, нанесенного циклоном, не так велик, как предполагалось. Премьер-министр Австралии Александр Даунер заявил, что экипаж одного из самолетов ВВС Австралии осмотрел три острова, чтобы подсчитать примерный ущерб. По словам пилотов, с высоты в 500 м не было замечено раненых. Тем не менее, их наличие не исключается. Что касается построек, то крыши практически всех домов сорваны, разрушения весьма значительны. Еда и медикаменты для жителей пока не прибыли на острова, передает Reuters.

ЛЕСА И САДЫ — БЕСЦЕННОЕ БОГАТСТВО

(Окончание. Начало на 1-й стр.)

В прошлом огромные барханы во время сильного ветра или бурана превращали весь оазис в пустыню. От этого большие потери несли сельскохозяйственные культуры, страдало население. В 1960-х годах была начата первая очередь создания зеленого щита в Бухаре, что способствовало расширению хлопковых полей, повышению урожайности и улучшению бытовых условий жизни людей. Такие мероприятия продолжаются и по сей день. Более тридцати лет идет эта работа, и я рад, что есть и моя заслуга в создании «зеленого щита» в Кызылкумском оазисе и Приаралье.

Благодаря независимости Узбекистан стал полноправным членом мирового сообщества. Налажены связи со многими развитыми государствами в разных сферах. В частности, в целях дальнейшего развития лесоводства установлены партнерские отношения с несколькими зарубежными странами. Сотрудничество с китайскими специалистами по развитию тополеводства в республике дает неплохие результаты. Доказано, что китайский тополь «Свадон» быстро растет и хорошо развивается в нашей стране.

В свою очередь и китайские коллеги эффективно используют наши достижения...

Шермухаммад-ака также вносит свой достойный вклад в дело благоустройства и озеленения территорий вокруг современных предприятий, комплексов, скверов, колледжей и лицеев, около дорог и каналов. Его заслуги в этом направлении достойно отмечены государством. Ш. Юсупов — обладатель медали «Шухрат» и звания «Заслуженный работник сельского хозяйства Республики Каракалпакстан».

— Если учесть, что сохранение родной природы, улучшение экологии нашего края — одна из основных наших задач, то этого нельзя добиться, не посадив деревья и не создав сады, леса, — сказал в заключение наш собеседник. — Я мечтаю о том, чтобы такие ценности, унаследованные от наших предков, стали смыслом жизни каждого соотечественника.

Беседу вела Бахор ХИДИРОВА, корр.УзА.

Малый и средний бизнес в сфере связи

Анатолий КУДИНОВ.

На состоявшемся в Узбекском агентстве связи и информатизации республиканском семинаре-совещании рассмотрен круг вопросов развития малого, среднего бизнеса и частного предпринимательства на предприятиях отрасли. Руководил совещанием и выступил с докладом первый заместитель генерального директора Узбекского агентства связи и информатизации М. Махмудов, участие в нем приняли руководители и специалисты отрасли, структур малого и среднего бизнеса. Состоялся обмен мнениями по этому вопросу. Отмечалось, в частности, что целенаправленная работа по планомерному оказанию поддержки малому и среднему предпринимательству началась с весны 2000 года, когда вопрос был рассмотрен на коллегии. На основе правительственных решений была создана необходимая нормативно-правовая база, в частности, утверждены положения о финансировании универсальных услуг почтовой связи, об оказании услуг телефонной связи на сети общего пользования, об операторах и провайдерах.

Практическую поддержку развитию малого и среднего, частного предпринимательства в деле оказания услуг связи оказывают Алокабанк, внебюджетный фонд развития информационно-коммуникационных технологий. Последний только в первом полугодии текущего года выделил на эти цели свыше 75 миллионов сумов. А в Алокабанке создан специальный льготный фонд кредитования для поддержки предприятий малого и среднего бизнеса, частного предпринимательства.

В системе акционерной компании "Узбектелеком" уже переданы в аренду 48 объектов телефонной связи на селе, для организации переговорных пунктов передано свыше 5 тысяч телефонных линий, 2.280 предпринимателей оказывают разнообразные услуги связи. Дополнительных доходов получено в размере около 200 миллионов сумов. Изготовлением почтовой продукции занято 30 предпринимателей, а в сфере распространения печати АК "Матбуот таркатувчи" занято более 600 частных предпринимателей. Даже на предприятиях радио и телевидения стали возникать малые предприятия, выполняющие проектно-сметные работы и капитальный ремонт. Альтернативой традиционным операторам являются частные провайдеры, оказывающие услуги на местных сетях телекоммуникаций по проектированию, строительству, эксплуатации и оказанию услуг персонального радиовызова, обработки и передачи данных, распространения телерадиопрограмм. И все-таки, как отмечалось на семинаре-совещании, возможности предприятий связи для более широкого внедрения частного предпринимательства используются недостаточно. Так, в Сурхандарьинской, Ферганской, Самаркандской, Бухарской, Кашкадарьинской областях имеются телефонные станции на селе в нерабочем состоянии, немало законсервированных АТС. А между тем есть желающие частные лица, готовые "оживить" эти объекты.

Участники семинара указали также и на другие неиспользованные возможности в отрасли. Резервы есть — такой вывод был сделан и закреплен в принятых рекомендациях.

Предусмотрено осуществить комплекс мер по улучшению работы по поддержке малого и среднего, частного предпринимательства на предприятиях связи.

Путь Андижанской области

ТРЕБУЮТСЯ ЗНАТОКИ КОРЕЙСКОГО

В Андижанской области, где действует завод "УзДЭУ-авто", множество совместных предприятий, созданных с южнокорейскими партнерами для обеспечения комплектующими сборочного цеха, производства другой продукции, возникла нехватка переводчиков. Решить эту проблему в сотрудничестве с фондом "КОИКА", другими благотворительными организациями и посольством Республики Корея в Узбекистане взялись педагоги школы-интерната № 26 Бозского района. Для 60 старшеклассников здесь организованы курсы по изучению корейского языка под руководством опытного специалиста Сон Ён Чсуна. В программе — поездка в Южную Корею для ознакомления с культурой, бытом народа страны.

ОТШУМЕЛИ ЯРМАРКИ

В Андижане подсчитаны результаты предновогодних ярмарок-продаж сельскохозяйственной продукции. По сведениям их организаторов, за неделю жителям областного центра и других городов по невысоким ценам реализовано свыше пяти тысяч тонн овощей, картофеля, бахчевых, зерна, консервов, мясных продуктов. А на ярмарки в Ташкенте сельхозпредприятия Андижанской области поставили более 315 тонн овощей и фруктов, картофеля и мяса, марочных вин и прохладительных напитков.

БУДУЩИМ АБИТУРИЕНТАМ

В Андижанском государственном университете открыты шестимесячные курсы по подготовке к вступительным экзаменам. Прежде чем сдать документы в приемную комиссию, слушатели курсов под руководством опытных преподавателей будут оттачивать свои знания в решении тестов по многим предметам. Также предоставляются общежития иногородним, что может повысить интерес к подобным курсам среди молодежи, желающей поступать в разные вузы страны.

НИА «Туркистон-пресс».

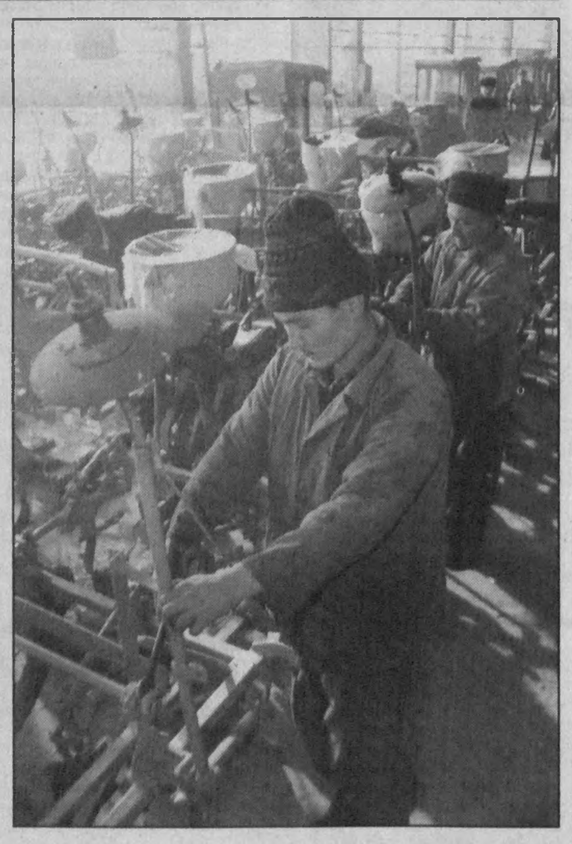

"Подлечивают" технику

В ГАО "Машинно-тракторный парк" Ахунбабаевского района Ферганской области полным ходом идет ремонт техники. Здесь заранее позаботились о комплектах запасных частей. Судя по темпам, ремонтные работы будут закончены задолго до начала весенних полевых работ.

Всего за зимний сезон ремонтникам предстоит отремонтировать и отладить технику 15 хозяйств района.

НА СНИМКАХ: слесари Эгамберди Гозиев и Мукимжон Кундузов за работой; в ремонтном цехе.

Фото Мукимжона КОДИРОВА, УзА.

В докладе главы нашего государства Ислама Каримова на девятой сессии Олий Мажлиса второго созыва подчеркивалось, что в процессе реформирования Вооруженных Сил страны воспитание квалифицированных кадров для армии имеет важное значение. Создание же в спортивно-оздоровительном комплексе «Жар» Министерства внутренних дел Республики Узбекистан специальных классов по военной дипломатии, юриспруденции и боевому искусству стало важным шагом на пути положительного решения этой задачи. О целях и задачах этих спецклассов корреспондент УзА — Национального информационного агентства Узбекистана беседовал с начальником комплекса «Жар» Абдусаломом ИСАХОДЖАЕВЫМ.

КВАЛИФИЦИРОВАННЫЕ КАДРЫ — ОПОРА НАШЕЙ АРМИИ

— В нашей стране воспитание гармонично развитого молодого поколения поднято на уровень государственной политики, — сказал А.Исаходжаев. — Ярким тому свидетельством является реализация таких важных актов, как Указ Президента «О создании Фонда развития детского спорта Узбекистана», Национальной программы по подготовке кадров. Придерживаясь этих жизненных программ, во имя будущего наших детей в комплексе «Жар» мы открыли специальные классы по военной дипломатии, юриспруденции и боевым искусствам.

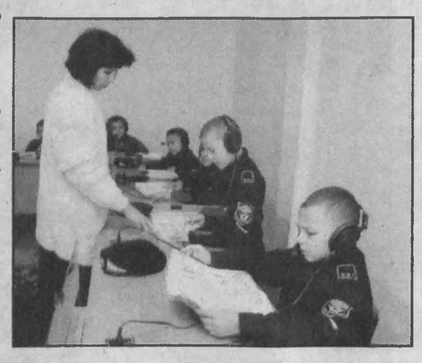

После того как предложение об открытии таких спецклассов было поддержано Ташкентским городским хокимиятом, министерствами народного образования и внутренних дел, мы на уровне современных требований заново отремонтировали часть столичной школы № 38. В новых классах оборудовали лингафонные и компьютерные кабинеты, оснастили их современной техникой. По завершении всех необходимых приготовлений стали принимать детей на основе тестирования.

В первый год в специальные классы сдали документы 347 детей из города Ташкента и столичной области. Однако в медицинско-диагностическом оздоровительном центре, оснащенном современным оборудованием и функционирующем при комплексе «Жар» для выявления физического потенциала детей и обследования их здоровья, 41 из числа претендентов не прошли медицинский осмотр. Отобранные же сдали тесты по родному языку и литературе, математике и психологии, нормативы по физическому воспитанию. В итоге 50 учеников были приняты в 5-й класс и еще столько же — в 6-й.

— Какие условия созданы для обучения курсантов и как организован учебный процесс?

— Курсантам выдана летняя, зимняя и праздничная специальная одежда — униформа. Они будут обеспечены общежитием и горячей пищей пять раз в сутки.

Если говорить об учебном процессе, то свой будний день дети начинают с утренней зарядки. Потом — занятия до обеда. В них кроме общеобразовательных предметов они должны освоить юриспруденцию, военную дипломатию, начальную военную подготовку, философию и иностранные языки. После занятий наши курсанты приходят в «Жар» и в спортивных залах, бассейне и тренажерных кабинетах занимаются рукопашным боем, дзюдо, курашом и плаванием. Все это, конечно, является важным фактором во всестороннем совершенствовании наших детей, их духовном и физическом становлении.

— Какая перспектива ожидает детей, обучающихся в специальных классах?

— После семилетнего обучения здесь по общеобразовательной и специальной программам дети, регулярно занимавшиеся физической закалкой, спортом, могут поступить в военные учебные заведения при министерствах обороны и внутренних дел Республики Узбекистан, Службы национальной безопасности, а также в юридический институт, другие вузы, где действуют военные кафедры.

Помимо того, что наши выпускники наряду с другими своими сверстниками освоят общеобразовательную программу, они станут хорошими специалистами, имеющими знания в области военной дипломатии, юриспруденции, психологии и философии. В настоящее время спрос на них высок, поскольку в нашей стране в других учебных заведениях подготовка по военной дипломатии не ведется.

Беседу вел корреспондент Зохир ТАШХОДЖАЕВ.

Фото Дильшода ЮСУПОВА, УзА.

ХАЛИМА НОСИРОВА

Наша национальная культура и искусство понесли тяжелую утрату. 2 января 2003 года на 90-м году жизни скончалась выдающаяся представительница узбекского театрального и вокального искусства, народная артистка Узбекистана, лауреат государственных премий Халима Носирова.

Халима Носирова была великой актрисой, являлась одной из основательниц узбекской национальной оперы, обладала уникальным голосом, снискавшим ей славу «узбекского соловья», прославила на весь мир нашу культуру, создала свою неповторимую школу исполнительского мастерства.

Халима Носирова родилась в 1913 году в городе Коканде Ферганской области. В 1924—27 годах обучалась в Бакинском театральном техникуме, а в 1934—37 годах — в Узбекской оперной студии при Московской государственной консерватории. Свою творческую деятельность начала в 1927 году актрисой в составе Узбекской государственной образцово-гастрольной труппы (ныне — Узбекский национальный академический драматический театр). В 1929—39 годы работала в Узбекском государственном музыкальном театре, а с 1939 года — в Узбекском государственном академическом Большом театре оперы и балета имени Алишера Навои.

Большие заслуги Халимы Носировой в области музыкальной драмы имеют огромное значение в формировании национального оперного искусства. Она создала множество замечательных образов не только в мировых классических операх, а также в спектаклях, поставленных по произведениям узбекских композиторов, и завоевала большую любовь народа. Такие яркие образы, как Ширин и Лайли, Зухра и Гульсара, Дилором и Ойхон, в исполнении актрисы своим художественным совершенством, подлинной красотой и привлекательностью обогатили не только узбекское, но и мировое оперное искусство.

Такие макомы в исполнении выдающейся певицы, как «Дугох», «Сегох», «Ушшок», классические песни «Узганча», «Фигон», «Гул юз узра», «Мехнат ахли», «Узбек кизи овози», завоевали достойное место в золотом фонде нашей культуры.

Заслуги обладательницы уникального таланта Халимы Носировой в развитии национального искусства и культуры были высоко оценены. Она была удостоена звания «Народная артистка Узбекистана», отмечена государственными премиями, награждена орденами «Дустлик» и «Буюк хизматлари учун».

Профессор Халима Носирова, которая на протяжении многих лет плодотворно работала в Ташкентском государственном институте искусств, была заботливым наставником для сотен молодых талантов, внесла достойный вклад в воспитание нескольких поколений деятелей узбекского национального оперного и вокального искусства.

Светлая память о Халиме Носировой — любимой дочери узбекского народа, выдающейся актрисе, прекрасном человеке навечно сохранится в наших сердцах.

И.КАРИМОВ, Э.ХАЛИЛОВ, У.СУЛТАНОВ, Х.КАРАМАТОВ, Т.ХУДАЙБЕРГЕНОВ, Х.СУЛТАНОВ, Б.КУРБОНОВ, А.ОРИПОВ, Р.АБДУЛЛАЕВ, С.КОБУЛОВА, Г.ИЗМАЙЛОВА, М.РАЗЗОКОВА

Найти работу...

(Окончание. Начало на 1-й стр.)

Значительные усилия предпринимало министерство и в работе по созданию новых рабочих мест. Для этого фондом помощи по обеспечению работой ста сорока двум предприятиям и учреждениям выделены кредиты более чем в 200 миллионов сумов, а двумстам пятнадцати субъектам малого и среднего бизнеса — на шесть—десять миллионов сумов. Вот характерный пример. ООО "Бизинтруд-Шуманай" создало сто двенадцать новых рабочих мест. Кроме того, шестьдесят шесть с половиной миллионов сумов было выделено на реализацию двенадцати бизнес-проектов, организованных женщинами-предпринимателями.

В целом предложения рабочей силы в нынешнем году составили порядка восьмидесяти пяти тысяч, в то время как спрос — около шестидесяти пяти тысяч, то есть предложение превысило спрос почти на тридцать процентов. Значит ли это, что все нуждающиеся в работе обеспечены ею? Конечно, нет.

Министерство труда и социальной защиты населения на сегодняшний день может предложить лишь малоквалифицированную и непрестижную работу, а безработный инженер-программист вряд ли пойдет в дворники. Негативным фактором является диспропорция в подготовке специалистов в прошлом.

Необходимо признать и тот факт, что параллельно официальному рынку труда сформировался и нелегальный, имеющий три составляющие.

В первую группу входят портные, парикмахеры, педагоги-репетиторы и некоторые другие, имеющие обширный круг постоянной клиентуры, использующие собственный труд, но без соответствующего лицензирования.

Во второй группе — различные мини-цехи, автомастерские, столовые и кафе, действующие без образования юридического или физического лица с активным использованием наемного труда. И конечно же, работодатель вовсе не озабочен как предоставлением социальных гарантий наемному персоналу, так и выплатой налогов, в результате чего значительный сегмент налогооблагаемой базы уходит в тень.

Вывоз рабочей силы за рубеж составляет третье направление. Ежегодно отдельные предприимчивые лица сколачивают целые бригады в основном из представителей строительных специальностей и вывозят их в Россию или сопредельный Казахстан. Мало того, что доморощенные гастрбайтеры, на подготовку которых страна затратила определенные средства, создают материальные ценности в других государствах, они ко всему прочему лишены и малейших гарантий от возможного произвола.

Если в первых двух случаях упорядочение дел полностью зависит от мытарей и представителей других фискальных ведомств, то решение вопроса с несанкционированным вывозом рабочей силы целиком лежит в экономической плоскости и напрямую связано с процессом создания новых рабочих мест с высоким уровнем заработной платы.

Республика Каракалпакстан.

ПОЛУЧЕНИЕ ЭКОЛОГИЧЕСКИ ЧИСТОГО УРОЖАЯ

Ученые Научно-исследовательского института микробиологии Академии наук республики разработали и рекомендовали приемы по обработке семян столовой и сахарной свеклы и регулирования микробиологических процессов в почве, повышающих ее плодородие. Так, например, при обработке семян овощей биопрепаратами вместо химических, минеральных и других веществ были внесены бактериальные и биологические удобрения.

Следует отметить, что при разработке экологически безопасных технологий в сельском хозяйстве большое значение имеет применение средств защиты и удобрений. Неправильное, а иногда и заведомо большое количество вносимых химических пестицидов, ядохимикатов и удобрений приводит к накоплению токсических остатков в почве и продукции и тем самым — к загрязнению окружающей среды.

В системе получения экологически чистых сельскохозяйственных продуктов важны биологические и микробиологические средства защиты растений. Их применение не только снижает биотический потенциал болезней и вредителей, но и создает среду для проявления механизмов саморегуляции почвы.

В результате многолетнего использования этих приемов получен высокий и экологически чистый урожай столовой и сахарной свеклы, значительно улучшилось экологическое состояние почвы и ее плодородие, уменьшилось содержание нитратов и почвенных фитопатогенов, улучшилось азотно-фосфорное питание растений.

УзА.

ПО ПРОСЬБЕ ЧИТАТЕЛЕЙ

Человек без паспорта,

или Как мы относимся к главному гражданскому документу

Для жителей любой страны паспорт является важнейшим документом. "Тут время пришло паспорт менять, так как без рук, — посетовал на днях один мой знакомый, — за месяц столько натерпелся: ни в командировку тебе поехать, ни гонорар на почте получить. Ну просто беда!" Таких звонков и писем в нашей редакционной почте немало. Обозначилась тема. Сегодня наш собеседник — начальник отдела Управления въезда и выезда, гражданства МВД Республики Узбекистан Александр УЛЯШИН:

— Александр Федорович, так при каких обстоятельствах производится обмен паспорта гражданина Республики Узбекистан?

— В соответствии с Положением о паспортной системе в Республике Узбекистан, установленным указом Президента Республики Узбекистан от 26 февраля 1999 года, обмен паспорта производится в таких случаях, как истечение срока действия паспорта, изменение фамилии, имени или отчества, национальности, устранение неточностей в актовых записях, израсходование предназначенных для виз и особых отметок листов, негодность его для дальнейшего использования.

— Как производится сам процесс обмена столь важного документа?

— Для обмена паспорта представляются следующие документы: заявление по форме, установленной Министерством внутренних дел Республики Узбекистан или Министерством иностранных дел Республики Узбекистан, свидетельство о рождении (при получения паспорта впервые), полученный ранее паспорт.

В случае обмена паспорта в связи с заменой фамилии, имени, отчества, изменением национальности, либо установлением неточностей в актовых записях должны быть представлены документы, подтверждающие эти обстоятельства.

В соответствии со статьей 13 указанного выше Положения гражданин Республики Узбекистан при получении паспорта обязан сдать ранее полученный им паспорт органу внутренних дел по месту постоянного жительства, а гражданин Республики Узбекистан, постоянно проживающий за границей, — дипломатическому представительству или консульскому учреждению Республики Узбекистан за рубежом. Выдача и обмен паспортов производится органами внутренних дел по месту жительства гражданина либо дипломатическими представительствами или консульскими учреждениями Республики Узбекистан за рубежом по месту пребывания лица.

— Каковы сроки представления перечисленных выше документов?

— В соответствии с пунктом 16 Инструкции о порядке осуществления паспортной системы в Республике Узбекистан, гражданин для получения или обмена паспорта должен представить документы и фотографические карточки за 15 дней и не позднее месячного срока после достижения соответствующего возраста или перемены фамилии, имени, отчества, изменения национальности, установления неточностей в записях, непригодности паспорта для использования, а в случае, когда паспорт выдан на конкретный срок, — в трехдневный срок с момента окончания срока действия паспорта.

В соответствии с пунктом 17 указанного Положения гражданин для получения или обмена паспорта должен представить документы и фотографические карточки не позднее месячного срока после достижения соответствующего возраста или перемены фамилии, имени, отчества, изменения национальности, установления неточностей в записях, непригодности паспорта для использования, а в случаях, когда паспорт выдан на конкретный срок, — в трехдневный срок с момента окончания срока действия паспорта. В случае выезда гражданина Республики Узбекистан за границу паспорт может быть заменен, если срок его действия составляет менее шести месяцев, или на срок въездной визы.

— Александр Федорович, обратившиеся к нам читатели утверждают, что обмен паспорта производится в течение месяца.

— Паспорта гражданам выдаются в течение 15-дневного срока. За выдачу паспорта взимается государственная пошлина, установленная постановлением Кабинета Министров Республики Узбекистан от 30 апреля 1999 года, в размере 30 процентов минимальной заработной платы.

— Выдаются ли на период обмена паспорта какие-либо документы, удостоверяющие личность?

— Действующим законодательством выдача временного паспорта, удостоверяющего личность на период обмена паспорта, не предусмотрена. Согласно пункту 19 Инструкции о порядке осуществления паспортной системы в Республике Узбекистан, соответствующая справка, заменяющая паспорт, выдается лишь гражданам, обратившимся в органы внутренних дел по вопросам подтверждения личности гражданина. На соответствующий бланк вклеивается фотография, ставится штамп о прописке и другие сведения.

— А если сроки обмена гражданином упущены, либо он имеет документ ненадлежащего вида? Какие меры принимаются к лицам, проживающим по недействительным документам?

— В соответствии со статьей 223 Кодекса Республики Узбекистан об административной ответственности проживание гражданина без паспорта или по недействительному паспорту, без временной или постоянной прописки, допущение умышленной порчи, а также небрежного хранения паспорта, повлекшего его утрату, влечет наложение штрафа от одного до трех минимальных размеров заработной платы.

Беседу вела Людмила ГОРБУНОВА.

Планета

СОБЫТИЯ, ФАКТЫ, КОММЕНТАРИИ

Эпос "Алпомыш" на немецком языке

В Боннском университете состоялась презентация легендарного героического эпоса нашего народа "Алпомыш", переведенного на немецкий язык известным лингвистом Карлом Райхелем, на протяжении многих лет занимающимся изучением узбекского фольклора.

Аслам АКБАРОВ, соб.корр. ИА "Жахон".

Презентация была организована при содействии посольства Узбекистана в ФРГ и Немецко-узбекского общества. В ней приняли участие представители общественно-политических, научных кругов Германии, дипломатического корпуса, студенты Боннского университета, журналисты, а также научная делегация нашей страны.

К. Райхель является специалистом по английскому языку и литературе средних веков. Схожесть эпических легенд народов мира — скандинавской "Песни о нибелунгах" или гомеровской "Одиссеи" — вызвала у него огромный интерес к исследованию аналогичных эпосов народов Востока, где героический дастан "Алпомыш" занимает одно из центральных мест.

Книга немецкого профессора включает в себя, помимо самого перевода и комментариев к нему, текст на узбекском языке и статью известного исследователя профессора Т.Мирзаева, также принявшего участие в данном мероприятии.

Первым основательным трудом К.Райхеля в области изучения узбекского фольклора явилась его книга "Узбекские народные сказки", и с тех пор им ведутся систематические научные разработки.

Открывая церемонию презентации, профессор К.Райхель отметил, что "эпос "Алпомыш", вобравший в себя все богатство классического устного творчества, на протяжении веков приковывал к себе пристальное внимание многих известных исследователей этого жанра прежде всего своей идейной направленностью, обилием сложных стихотворных форм, передающих истинное значение этого шедевра — любовь к Родине, верность памяти предков. Он является ничем иным, как выражением воли народа, его чаяний и надежд".

В своем выступлении посол Республики Узбекистан в ФРГ В.Норов подчеркнул, что имя Алпомыша глубоко вошло в сознание узбекского народа и является олицетворением его особой гордости за свое великое национальное наследие.

В выступлении главы узбекской делегации вице-президента Академии наук Узбекистана Туры Мирзаева было отмечено, что работы по переводу и изучению произведений узбекского фольклорного творчества, в частности, в Германии, были начаты еще во второй половине XIX века, но выход в свет крупной монографии Карла Райхеля "Узбекский героический эпос "Алпомыш": исследование, текст, перевод" ознаменовал собой не только новый этап в подходе к познанию широкими кругами общественности Германии непреходящего значения произведений узбекского устного народного творчества, но и стал проявлением истинной любви к узбекской культуре и почитания его великих произведений.

Настоящий восторг и непрекращающиеся несколько минут овации вызвало выступление бахши из Сурхандарьинской области Шоберды Болтаева, исполнившего под аккомпанемент домбры несколько куплетов из дастана.

Поясняя многочисленной аудитории ключевые особенности и основные моменты создания узбекских поэтических произведений, профессор К.Райхель отметил: "В Узбекистане существует несколько школ сказителей, в фольклорной же традиции узбекского народа есть различные варианты сказания эпоса — всего около сорока. Мне выпала огромная честь перевести один из них — классический вариант С.Панох-угли. Немаловажно, что в моем труде эпиграфом взято народное изречение "Fur Arthur Hatto" — "Устоз отангдан улуг" ("Учитель превыше отца"), которое как нельзя лучше раскрывает саму идейную канву этого бессмертного памятника узбекской культуры и всей философии народа в целом".

Презентация немецкого издания эпоса "Алпомыш" наряду с восторженными откликами гостей, увидевшими воочию яркое и эмоциональное представление узбекского устного творчества в лице сказителя-бахши, вызвала большой резонанс и среди средств массовой информации Германии.

Так, один из популярных телевизионных каналов страны "Дойче Велле" в специальном репортаже, посвященном этому событию, подчеркивает: "Главный герой предания — Алпомыш борется за освобождение своего народа, за дружбу, любовь, верность Родине. Поэтому так высок интерес германского читателя к данному произведению, которое уже теперь на немецком языке дает возможность глубже проникнуться чувствами главных героев повествования и понять мотивы их поступков, от которых нас отделяет тысячелетие".

Аналогичной точки зрения придерживается и опубликованная в газете "Генерал Анцзейгер" статья "Судьба героев на струнах домбры", в которой, в частности, отмечается: "Никогда еще стены Боннского университета не видели такого живого интереса к наследию Востока, которое отождествлялось в эти дни с героическим эпосом узбекского народа "Алпомыш".

Берлин.

Метроном

● **Афганские пограничники обнаружили 330 ракет,** провезенных в страну контрабандой из соседнего Пакистана. В провинции Нангархар были арестованы мужчины, провозившие ракеты ВМ-12 по шоссе, связывающему Пакистан и Афганистан. Мужчины везли ракеты на лошадях и ослах. Некоторые из ракет были российского производства. Кому предназначались ракеты — неизвестно. Предположительно они могли быть привезены для талибов или "Аль-Каиды", передает Reuters.

● **Британский турист был приговорен к трем месяцам тюремного заключения в Австралии** после того, как в новогоднюю ночь угрожал угнать самолет авиакомпании Qantas Airways, совершавший местный перелет, сообщает Reuters. 22-летний Томас Джон Лилико угрожал угнать самолет, используя нож. Он признал себя виновным в ложных высказываниях, угрожавших безопасности пассажиров самолета. Тем не менее он заявил полицейским, что не помнит сказанного, так как выпил более 4,5 литра пива перед посадкой. Нож у него обнаружен не был.

● **Филиппинские военные арестовали одного из лидеров террористической организации "Абу Сайяф",** которая, по некоторым данным, связана с "Аль-Каидой" и причастна к похищениям людей и организации терактов. Как информирует Reuters, Меранг Абант был арестован на юге страны в пригороде Замбоанги. У Абанта был изъят 1 млн. песет (примерно 18,5 тыс. долларов США).

● **Китай планирует запуск пилотируемого космического корабля уже во втором полугодии 2003 года.** Как сообщили государственные информационные агентства, подготовка к запуску, находящаяся на этапе испытаний, проходит с опережением графика. Был успешно совершен четвертый запуск космического корабля, рассчитанного на перевозку экипажа — Shenzhou IV. После запуска пилотируемого корабля Китай станет третьей страной в мире, осуществляющей полеты людей в космос, свидетельствует Reuters.

● **Полиция, пожарные и военные начали операцию по очистке побережья Франции от нефти** после того, как большие пятна нефти, вытекшей из резервуаров затонувшего танкера "Престиж", достигли пляжей юго-западного побережья страны. Министр экологии Розелин Башело заявила в интервью газете Le Parisien, что остальные пятна, находящиеся сейчас в 180 км от берега, могут быть прибиты ветром к побережью в районе устья Жиронды примерно 5 января.

Компьютеры известного производителя обычно предлагаются по высокой цене, которая включает расходы на рекламные акции во всем мире и транспортные расходы с другого конца света,

НО МОЖЕТ БЫТЬ ИНАЧЕ TS-Technology предлагает

Компьютеры TS-Technology – это высокое качество по доступной цене
Компьютеры TS-Technology – это 3 года гарантии
Компьютеры TS-Technology – это сервис-центры по всей стране
Компьютеры TS-Technology – это полное соответствие международным стандартам качества
Компьютеры TS-Technology – это документация на узбекском и русском языках

Компьютеры TS-Technology – это отечественный brand

Для государственных учебных заведений республики цены льготные.

За дополнительной информацией обращайтесь:
г. Ташкент, пл. Хамида Алимджана, столичный Бизнес-комплекс, зап.сторона, офисы 29-30
Тел.: (998 71) 137-72-91, 137-72-92.
Факс: (998 71) 137-72-93, 137-72-98.
e-mail: sales@tstech.uz
По вопросам приобретения техники также обращайтесь к партнерам компании.

...Лучший выбор

ВСЕГДА ЧТО-ТО НОВОЕ Только для Вас

HOTEL "SHODLIK PALACE" ТАШКЕНТ ПРЕДСТАВЛЯЕТ ПОДАРОК НА НОВЫЙ 2003 год!

Заплатив лишь $100 за бонусную карточку "SHODLIK", Вы приобретаете гостиничные услуги, стоящие $500 + дисконтную карточку отеля с 20%-й скидкой.

ПРИОБРЕТАЯ БОНУСНУЮ КАРТОЧКУ, ВЫ ДЕЛАЕТЕ ПЕРВЫЙ ШАГ ДЛЯ ВСТУПЛЕНИЯ В НАШ КЛУБ "SHODLIK".

ВЫ ДОЛЖНЫ ВЫБРАТЬ НАИБОЛЕЕ УДОБНЫЙ ДЛЯ ВАС ВАРИАНТ

ВАРИАНТ №1
« за 2 ночи проживания в номере King Size с завтраком
« 2 обеда на 2 персоны в ресторане "La Strada"
« ужин на 4 персоны в ресторане "La Strada"

ВАРИАНТ №2
« 1 ночь проживания в номере King Size с завтраком
« обед на 2 персоны в ресторане "La Strada"
« вечеринка на 8 персон в ресторане "La Strada"

УСЛОВИЯ ДЕЙСТВИЯ КЛУБНОЙ КАРТОЧКИ
✓ Для получения услуг, перечисленных в данной клубной карточке, необходимо предъявить ее отелю "Шодлик Палас"
✓ Срок действия карточки: в течение года с момента выдачи
✓ Все услуги, перечисленные в данной карточке, необходимо забронировать заранее по тел.: 120-72-92, 41-44-10
✓ Данная карточка является действительной только в случае выписки ее отелем "Шодлик Палас" или его уполномоченным представителем
✓ Карточки исправленные, разорванные или нечитаемые, являются НЕДЕЙСТВИТЕЛЬНЫМИ
✓ В случае утери данной карточки просьба немедленно сообщить об этом в отель "Шодлик Палас"

6629/2656

Среди этой рекламы могла бы быть и Ваша!

Реклама в «Народном слове» — реальная поддержка Вашего бизнеса!

Мы ждем Вас по адресу: г.Ташкент, ул.Матбуотчилар, 32, 2-й этаж, комната 242. Тел.: 136-09-25, 132-10-63.

Коллектив Государственного академического Большого театра оперы и балета имени Алишера Навои выражает глубокое соболезнование родным и близким в связи с кончиной народной артистки

НАСЫРОВОЙ Халимы.

Память о великой актрисе навсегда останется в наших сердцах.

Правление, наблюдательный совет ОАО "Тоштукимачи" с глубоким прискорбием извещают о смерти бывшего председателя правления государственной акционерной компании "Узбекенгилсаноат"

ИРГАШЕВА Батыра Кадыровича

и выражают искреннее соболезнование родным и близким покойного.

Коллектив Республиканского управления по организации подрядных торгов (тендеров) Госархитектстроя Республики Узбекистан выражает искреннее соболезнование начальнику отдела Зиявуддину Закировичу Собирову в связи с безвременной кончиной его матери

СОБИРОВОЙ Назирахон Салимовны.

АО «УЗБЕК-ЛАДА»

сообщает о проведении 10 января 2003 года в 12.00 розыгрыша автомобиля «МАТИЗ»

В розыгрыше участвуют автомобили, приобретенные в АО «Узбек-Лада», со следующими кузовными номерными знаками.

№	№ кузова	№	№ кузова	№	№ кузова	№	№ кузова	№	№ кузова	№	№ кузова	№	№ кузова	№	№ кузова
000	ULV4A11BD2A002102	031	ULV4A11BD2A003394	062	ULV7T11ZB2A055263	093	ULV3L31BD2A124871	124	ULV3L31BD2A132034	155	ULV3S11BD2A074304	186	ULV3S11BB2A075816	217	ULV3L31BD2A132406
001	ULV3L31BD2A124668	032	ULV4A11BD2A003492	063	ULV7T11ZB2A055480	094	ULV3L31BD2A124223	125	ULV3L31BD2A128528	156	ULV3L31BD2A123618	187	ULV3S11BB2A075818	218	ULV3L31BD2A132523
002	ULV7T11YD2A054358	033	ULV4A11BD2A003693	064	ULV7T11ZB2A055517	095	ULV3L31BD2A124818	126	ULV3L31BD2A125890	157	ULV3L31BD2A125252	188	ULV7T11YB2A057252	219	ULV3L31BD2A133711
003	ULV3S11BD2A073511	034	ULV4A11BD2A003704	065	ULV7T11ZB2A055696	096	ULV3L31BD2A128925	127	ULV3L31BD2A129930	158	ULV7T11ZB2A056623	189	ULV7T11YB2A057253	220	ULV7T11YB2A058378
004	ULV7T11YD2A054558	035	ULV4A11BD2A003707	066	ULV7T11ZB2A055716	097	ULV4A11BD1A000848	128	ULV7T11YB2A054250	159	ULV3L31BD2A132515	190	ULV3S11BB2A076090	221	ULV7T11YB2A058785
005	ULV3L31BD2A123967	036	ULV4A11BD2A003895	067	ULV7T11ZB2A055747	098	ULV3L31BD2A124940	129	ULV7T11ZB2A056586	160	ULV3L31BD2A122399	191	ULV7T11YD2A057723	222	ULV7T11YB2A058929
006	ULV3L31BD2A126183	037	ULV4A11BD2A003966	068	ULV7T11ZB2A055765	099	ULV3L31BD2A124607	130	ULV7T11YB2A057069	161	ULV3S11BB2A075710	192	ULV7T11YD2A057899	223	ULV7T11YB2A058796
007	ULV3S11BD2A073500	038	ULV4A11BD2A004256	069	ULV7T11ZB2A055911	100	ULV3L31BD2A126331	131	ULV3L31BD2A133064	162	ULV7T11YB2A057225	193	ULV7T11YB2A057676	224	ULV7T11YB2A058817
008	ULV3L31BD2A125823	039	ULV4A11BD2A004290	070	ULV7T11ZB2A055923	101	ULV3L31BD2A124589	132	ULV3L31BD2A124816	163	ULV7T11YB2A057249	194	ULV7T11YB2A057687	225	ULV7T11YB2A058925
009	ULV3L31BD2A127728	040	ULV4A11BD2A004639	071	ULV7T11ZB2A055935	102	ULV7T11YD2A055502	133	ULV3L31BD2A126036	164	ULV7T11YD2A057740	195	ULV3S11BB2A076041	226	ULV7T11YB2A058951
010	ULV3L31BD2A126193	041	ULV4A11BD2A004713	072	ULV7T11YB2A054094	103	ULV3L31BD2A125094	134	ULV4A11BD2A003803	165	ULV7T11YB2A057612	196	ULV3L31BD2A133901	227	ULV3L31BD2A132847
011	ULV4A11BD2A005401	042	ULV4A11BD2A004971	073	ULV3L31BD2A128869	104	ULV3L31BD2A124548	135	ULV3L31BD2A128619	166	ULV3L31BD2A125970	197	ULV4A11BD2A007899	228	ULV3L31BD2A132859
012	ULV3L31BD2A126181	043	ULV3S11BB2A074171	074	ULV3L31BD2A128688	105	ULV7T11YD2A055439	136	ULV3L31BD2A130089	167	ULV3L31BD2A126037	198	ULV3L31BD2A132863	229	ULV3L31BD2A132896
013	ULV3L31BD2A125856	044	ULV3S11BB2A074202	075	ULV7T11YB2A055406	106	ULV7T11YB2A054535	137	ULV3L31BD2A129901	168	ULV3S11BB2A075723	199	ULV7T11YB2A058300	230	ULV3L31BD2A133625
014	ULV7T11YD2A053759	045	ULV3S11BB2A073583	076	ULV3L31BD2A128716	107	ULV3L31BD2A126059	138	ULV3L31BD2A127665	169	ULV7T11YB2A057244	200	ULV7T11YD2A058321	231	ULV3L31BD2A132502
015	ULV3S11BB2A073407	046	ULV3L31BD2A124641	077	ULV3L31BD2A124567	108	ULV7T11YB2A053947	139	ULV3L31BD2A128481	170	ULV7T11YB2A057247	201	ULV3L31BD2A132441	232	ULV3L31BD2A132816
016	ULV3L31BD2A125268	047	ULV3S11BB2A073576	078	ULV7T11YB2A054427	109	ULV3L31BD2A129967	140	ULV3L31BD2A129955	171	ULV3S11BB2A075132	202	ULV3L31BD2A132431	233	ULV3L31BD2A132642
017	ULV3L31BD2A125037	048	ULV3S11BB2A074720	079	ULV7T11YB2A053906	110	ULV7T11NB2A056598	141	ULV3L31BD2A128539	172	ULV3S11BB2A074918	203	ULV3L31BD2A132451	234	ULV3L31BD2A132708
018	ULV3S11BB2A073071	049	ULV7T11ZB2A054318	080	ULV7T11YD2A055357	111	ULV3L31BD2A125727	142	ULV3S11BB2A074261	173	ULV3S11BB2A075949	204	ULV4A11BD2A004642	235	ULV3L31BD2A132780
019	ULV4A11BD2A003287	050	ULV7T11YB2A054773	081	ULV7T11NB2A056593	112	ULV7T11NB2A054290	143	ULV4A11BD2A006171	174	ULV7T11YB2A057136	205	ULV3S11BD2A077140	236	ULV7T11YB2A058852
020	ULV7T11ZB2A054313	051	ULV7T11ZB2A055232	082	ULV7T11NB2A056594	113	ULV7T11NB2A054294	144	ULV7T11YD2A057530	175	ULV3S11BB2A075205	206	ULV7T11YB2A058368	237	ULV3L31BD2A132680
021	ULV3L31BD2A126883	052	ULV7T11ZB2A055243	083	ULV7T11NB2A056595	114	ULV7T11NB2A056596	145	ULV3L31BD2A133447	176	ULV3S11BD2A073669	207	ULV7T11YB2A058288	238	ULV3L31BD2A133289
022	ULV3L31BD2A126048	053	ULV7T11ZB2A055467	084	ULV7T11NB2A056597	115	ULV7T11NB2A056602	146	ULV3L31BD2A133454	177	ULV3L31BD2A123179	208	ULV7T11YB2A058573	239	ULV4A11BD2A004897
023	ULV3L31BD2A128982	054	ULV7T11ZB2A055505	085	ULV7T11NB2A056599	116	ULV3S11BD2A074561	147	ULV3S11BB2A073805	178	ULV3S11BB2A075803	209	ULV7T11YB2A058513	240	ULV3S11BB2A076977
024	ULV7T11YB2A054611	055	ULV7T11ZB2A055558	086	ULV7T11NB2A056600	117	ULV3L31BD2A128682	148	ULV3S11BB2A074263	179	ULV4A11BD2A007960	210	ULV7T11YB2A058530	241	ULV7T11YD2A058688
025	ULV4A11BD2A003306	056	ULV7T11ZB2A055728	087	ULV7T11NB2A056601	118	ULV3L31BD2A132120	149	ULV7T11YD2A057591	180	ULV3L31BD2A125901	211	ULV3L31BD2A132405	242	ULV7T11YB2A058423
026	ULV4A11BD2A003204	057	ULV7T11ZB2A054958	088	ULV3L31BD2A124636	119	ULV3L31BD2A123277	150	ULV3S11BB2A075163	181	ULV7T11YB2A057260	212	ULV3L31BD2A133897	243	ULV7T11YB2A058508
027	ULV4A11BD2A003378	058	ULV7T11ZB2A054967	089	ULV3L31BD2A124659	120	ULV7T11YB2A054179	151	ULV7T11YB2A057127	182	ULV3S11BD2A072856	213	ULV3L31BD2A133662	244	ULV7T11YB2A058555
028	ULV4A11BD2A003231	059	ULV7T11ZB2A054986	090	ULV3L31BD2A124710	121	ULV3L31BD2A130235	152	ULV3S11BD2A074596	183	ULV3L31BD2A125108	214	ULV7T11YB2A058765	245	ULV7T11YB2A058777
029	ULV4A11BD2A003298	060	ULV7T11ZB2A055235	091	ULV3L31BD2A124904	122	ULV7T11YB2A056918	153	ULV7T11YD2A057523	184	ULV3L31BD1A112316	215	ULV7T11YD2A058826	246	ULV7T11NB2A057321
030	ULV4A11BD2A003344	061	ULV7T11ZB2A055245	092	ULV3L31BD2A124951	123	ULV7T11ZB2A055529	154	ULV7T11YD2A057540	185	ULV7T11YB2A057215	216	ULV3S11BD2A076763	247	ULV7T11NB2A057334
														248	ULV7T11NB2A057336
														249	ULV7T11NB2A057339

Адрес: г. Ташкент, проспект Дружбы Народов, 44, АО «Узбек-Лада».
Контактный телефон 120-77-44.

6704/8

Конкурсы

Под аккомпанемент песчаных барханов

"Голоса Кызылкума" — такое символичное название получил конкурс молодых исполнителей из Навои, Учкудука, Зарафшана, Нуробада, Зафарабада и других городов, где разместились предприятия Навоийского горно-металлургического комбината. Шесть лет назад никто и не думал, что этот праздник песни в провинции превратится в престижный, яркий музыкальный форум. Ныне о "Голосах Кызылкума" знают известные певцы, поэты, композиторы: А.Икрамов, И.Жиянов, Л.Москалева, Р.Намазов и другие. Они были в составе жюри конкурса и, по достоинству оценив талант его участников, стали тесно сотрудничать с навоийскими вокалистами. На VI конкурсе жюри возглавил заслуженный артист Узбекистана И.Фармонов, в его состав вошли также композитор У.Мамасалиев, поэт И.Жиянов, директор Навоийского отделения ЭО "Узбекнаво" Д.Хамраев, хормейстер Л.Назаренко. Все это является стимулом к совершенствованию вокального мастерства исполнителей.

Насиба ШАМУРАТОВА.

Все три дня проведения конкурса большой зал дворца культуры "Фархад" был переполнен. Исполнителей встречали искренне, тепло, бурными овациями. Кстати, многие из них уже знакомы зрителям по предыдущим конкурсам. Как старых добрых знакомых встречали учкудукских артистов — солиста Серижана Жанахметова, вокальную группу "Милениум", зарафшанскую группу "Белес", ансамбль "Байрам"...

— Я и раньше слышал о том, что в Навои проводится конкурс молодых исполнителей, и рад, что мне довелось все увидеть своими глазами, — рассказывает заслуженный артист Республики Узбекистан Ильхом Фармонов, председатель жюри конкурса. — Честно говоря, я поражен увиденным: замечательная организация, прекрасные исполнители, все подготовлено на высоком уровне.

— "Голоса Кызылкума" произвели на меня незабываемое впечатление, — отметил и композитор Улугбек Мамасалиев. — Просто здорово, что в Навоийском регионе такое множество талантливых ребят и что они могут реализовывать свои возможности на таких конкурсах.

— Уже не первый раз участвую в конкурсе и хочу отметить, что его исполнители очень выросли в профессиональном плане. Хорошо поработали солист Серижан Жанахметов, группа "Белес", ансамбль "Милениум", вокалистка Жадра Тулегенова, — рассказывает поэт-песенник, член жюри Иброгим Жиянов.

Гран-при конкурса и премия в 150 тысяч сумов присуждены солисту ДК "Фархад" Шерзоду Давронову. Кстати, за шесть лет существования "Голосов Кызылкума" это первое вручение высшей награды. Великолепное исполнение, разнообразный репертуар, артистичность, красивые костюмы привели Шерзода к заслуженному успеху.

Обладателем первой премии и ста тысяч сумов стала Жадра Тулегенова из Учкудука — тоже, несомненно, очень талантливая и яркая певица с хорошими вокальными данными. Вторая премия и 80 тысяч сумов вручены учкудукскому солисту Серижану Жанахметову. Третья премия и приз в 60 тысяч сумов — у Усмона Темирова из Зарафшана, темпераментного и многообещающего вокалиста.

Среди вокальных ансамблей отмечены учкудукская группа "Милениум" ДК "Современник", группа "Белес" из зарафшанского ДК "Золотая долина" и татаро-башкирский ансамбль "Байрам" из ДК "Фархад" г.Навои. Дипломантами стали и остальные участники конкурса. В рамках конкурса состоялись творческие встречи навоийцев с заслуженным артистом Узбекистана И.Фармоновым и поэтом И.Жияновым.

НА СНИМКЕ: обладатель гран-при Шерзод Давронов на церемонии вручения премии.

Фото автора.

НА ПРЕЗИДЕНТСКОЙ ЕЛКЕ

Абдувахид ХАТАМОВ, наш соб. корр.

450 детей, которых жизнь обделила здоровьем, родительским теплом, надолго запомнят этот день. Их пригласили на Президентскую елку в янгиюльский развлекательный комплекс "Мадина". Здесь состоялось новогоднее представление. Были Деды-Морозы, Снегурочки, персонажи сказок, порадовавшие малышей интересными представлениями, праздничные подарки.

— Это путешествие в мир добра и прекрасного для детей-сирот, а также детей из малообеспеченных семей столичной области вызвало у них большой интерес и стало еще одним ярким проявлением заботы о подрастающем поколении. Имеются в виду не только такие вот праздники, проходившие в эти дни в городах и районах, но и создание условий для гармоничного духовного и физического развития молодежи, — говорит один из авторитетных аксакалов Янгиюля Кучкор-ака Муллажанов.

НА СНИМКЕ: новогодний праздник в концертном комплексе Янгиюля.

Фото Рашида ГАЛИЕВА.

Под сенью муз

Виолончель "Ганнибал Фаньола" звучит в Ташкенте

Виолончель "Ганнибал Фаньола, 1901" из частной коллекции американского магната Ричарда Колбурна с новой силой зазвучала на узбекской сцене. Иное, магическое звучание ей придал одаренный музыкант, наш соотечественник Комил Мусаев, приехавший из Америки, где он проходит стажировку. Он выступил с концертом на сцене Большого зала Государственной консерватории Узбекистана, в которой некогда учился.

Екатерина БОНДАРЕНКО.

Игра Комила была действительно вдохновенной. В его руках божественные звуки музыки Сен-Санса обретали новую жизнь, как, впрочем, и все произведения, которые он исполнял. Основной же целью приезда юноши в Узбекистан было приглашение на вручение премии "Нихол-2002". Но талантливый 22-летний виолончелист решил подарить всем поклонникам классической музыки приятный и незабываемый вечер.

Внешне он — человек коммуникабельный и уверенный в себе. Возможно, этому способствовали его многочисленные поездки на международные конкурсы. А впервые он взял в руки виолончель в 10-летнем возрасте и не расстается с ней и поныне. Любовь к музыке тогда еще юному хорезмскому пареньку привили родители. С рождения маленького Комила окружала музыка, ведь его мама — пианистка, а папа — виолончелист. Не остался в стороне и дядя — Улугбек Мусаев, который внес огромный вклад в развитие классической музыки в Узбекистане.

После окончания консерватории первым по-настоящему серьезным испытанием для Комила после победы в республике стала поездка в японский город Синдай, где музыкант из Узбекистана вошел в число двенадцати лучших виолончелистов из пятисот участников.

Затем талантливого юношу ждала Америка. Сменив Дукейнский и Карнеги-Мела университеты на высшее учебное заведение в Лос-Анджелесе, Комил заканчивает его и остается на стажировку. За плечами нашего земляка совместные выступления с такими выдающимися оркестрами, как Rio Hondo Symphony, Posodena Symphony. Право играть с ними он получил благодаря тому, что выиграл первую премию в Кингсвилле, штат Техас.

С каждым годом Комил все больше оттачивает свое мастерство. Не так давно он брал уроки у знаменитых виолончелистов России Игоря Гарваша и Даниила Шафрана, а также у знаменитой виолончелистки Элеоноры Шонфильд.

После стажировки наш музыкант планирует заняться преподавательской деятельностью, но, разумеется, параллельно с собственными концертами.

Вернисаж

Эта необычная металлографика

В Музее прикладного искусства Узбекистана проходит выставка необычных работ художницы Ольги Завьяловой: цветная графика на металле.

Николай ДИНЬКО.

Ольга Ивановна всегда была любознательной и очень интересовалась всем оригинальным в природе и искусстве. Это и послужило ей ориентиром в выборе профессии дизайнера, а впоследствии толчком к изобретению технологии для отображения своих творческих идей и мыслей на металле. Ее металлографика — то теплая, то холодная, удивляет своей новизной и неповторимостью.

Воображение художника ярко воплощено в картинах "Восьмой день творения", "Стихийная мелодия", "Вечность", "Рождение" и других. Все работы сопровождаются стихотворениями, помогающими зрителю образно раскрыть их тематику. К одной из своих работ — "Аромат" автор подписала:

Когда влюблен бываешь ты
и рад,
Ты ощущаешь этой жизни
аромат.

Выставка проходит при поддержке Ташкентского газонного центра "EROR", где работает автор в качестве ландшафтного дизайнера.

Многие работы художника находятся в частных коллекциях Латвии, Германии, Таиланда, Израиля, США, России и Узбекистана.

Юный шашист

Фотоэтюд Мухаммада АМИНА, УзА.

ЛУЧШЕЕ — ДЕТЯМ

Андижанский областной театр кукол "Лола" показал для своей детворы премьеру нового произведения Рашида Чуккиева "Золотое руно", посвященную году Козы. По словам директора театра Баходира Джаббарова, эта премьера в доступной для детей форме рассказывает о борьбе добра и зла, о дружбе, о приключениях. Также театр показал спектакли других произведений из своего репертуара в детских садах, школах.

НИА "Туркистон-пресс".

НОВОГОДНЯЯ ВЫСТАВКА

В выставочном зале Каракалпакского отделения Академии художеств Узбекистана проходит очередная выставка художников Приаралья. В экспозиции выставки представлены произведения Базарбая Сарекеева, Муратбая Худайбергенова, Абдуллы Ерекеева и других живописцев. В их работах отражена история и современная жизнь края.

А.АРТЫКБАЕВ, корр.УзА.

САМ СЕБЕ КУЛИНАР

Из старых рецептов

Суп из яиц

Несколько яиц (1-2 на порцию) выпускаются на сковородку, смазанную жиром и нагретую, посыпаются луком и запекаются. Потом яйца рубятся и опускаются в мясной бульон. Посыпается зеленью.

Помидоры «особые»

Взять помидоры, выжать из них сок и протереть через частое сито, чтобы мякоть прошла, а зерна вместе с отжатым соком убрать. Мякоть положить в кастрюлю и варить без воды полчаса, постоянно помешивая. Потом опять протереть сквозь сито и варить до густоты. Намазать тонко ножом на плоские блюда, смазанные слегка маслом, и сушить на открытом воздухе в тени. Нарезать на куски, обвязать бумагой, держать в холодном месте.

Огурцы в огурцах

Берут два сорта огурцов: мелкие, поспевшие наполовину, и крупные, уже совсем созревшие. Последние рубят мелко-мелко и пересыпают ими ряды огурцов с солью. Травы идут те же, что и для обыкновенных огурцов. Измельченные огурцы, смешанные с солью, дают рассол.

Тесто рассыпчатое

2 яйца, полфунта масла, 1 фунт муки, немного воды и соли. Замесить тесто, тонко раскатать, сложить в несколько слоев, опять раскатать. Повторить это несколько раз, потом раскатать как нужно для пирожков.

1 фунт — 409 г.

Пирожки с гречневой кашей и яйцами

Сварить крутую гречневую кашу. Поджарить в масле мелко нарезанную луковицу. Смешать с кашей, посолить, поперчить, добавить 2-3 рубленых яйца, смешать вместе. Сделать пирожки из рассыпчатого теста и выпекать.

Варенье из моркови с лимоном

1 кг моркови вымыть, сварить, очистить, красиво нарезать и посыпать сахаром (1 кг). Взять лимон, острым ножом снять кожуру, обварить ее кипящей водой (воду слить). Обваренную кожуру нарезать и поставить варить в сахарной воде на 1 час (до мягкости). Мякоть лимона, нарезанную тонкими кружками, положить в приготовленную морковь, туда же положить отваренные лимонные корочки. Все это варить, пока сироп не сделается густым, а морковь прозрачной.

Равиля ГУЗАИРОВА.

КОНКУРС ФОТОШУТОК

"Что бы это значило?"

На дворе самая настоящая лютая зима, какой уже давно не бывало. А нам так хочется теплого лета, ясного солнышка... Всегда ведь чего-то не хватает: "Зимою — лета, осенью — весны", как поется в песне. Вероятно, интуитивно мы руководствовались этим принципом, отбирая снимок для нашего очередного "фотосмеха". Словно бы почуяв наше ностальгическое настроение, участник шуточного конкурса **Азиз Бекмурзаев** сообщает:

"На дворе струится лето,
Все вокруг в сиянье света.
В дупло я спрячусь до поры,
До спада зноя и жары".

Неладный "криминальный сюжет" углядел в опубликованном в прошлом номере газеты снимке

Назар Каримов:

"Картина
не для слабонервных —
Бегите, кто увидит первый:
Кровь "холодя" слегка,
Из дерева торчит... рука!"

Что же касается **Лидии Прыгун,** то ей, как, впрочем, и всем девчонкам ее шального возраста (16 лет), все нипочем, все видится в озорном свете и вызывает смех: *"Не оскудеет да рука... берущего".*

Во как — не "дающего", а — "берущего"!

Ну, а самую главную скрипку в оркестре "сыграла" все-таки наша бессменная (с самых первых дней!) участница и постоянная читательница **Марина Кураксина,** за что мы ей очень благодарны. Приятно, когда кому-то хоть что-то (пусть даже бесхитростная газетная рубрика!) доставляет минуты истинной радости. Ситуацию, изображенную на снимке, Марина раскрывает в совершенно неожиданном (бесспорно, оригинальном) свете:

"Пока я под чинарой спал,

Меня воришка обокрал.
В тебе, прохожий, вся надежда:
Подай на новую одежду!"

Просто замечательно — лучше не скажешь!

Вот и все на сегодня. До скорых встреч на субботней странице!

Звоните, пишите, приходите — мы всегда вам рады. Телефоны для "подслушивания" ваших ответов: 133-67-55; 136-57-21.

Фото Александра АБАЛЯНА.

РЫБАЦКИЕ БАЙКИ

Необычный трофей

Любопытный случай произошел со мной. Было это в конце октября. Заканчивается отпуск, а порыбачить вволю так и не пришлось. На Арнасае слабо клевали сазан и карась. Видно, на них действовала переменчивая погода. Решил напоследок применить спиннинг.

Дул холодный северный ветер, время шло, а желанных хваток блесны так и не было. Я отправился на противоположный мыс и стал через каждые два метра делать забросы.

Вдруг недалеко от меня взметнулась вверх большая рыбина. Через секунду — опять. Мне показалось, что она как будто привязана к чему-то. Немедленно бросаю туда блесну. Подматывая леску, почувствовал, что снасть за что-то зацепилась. Отпустил, снова подмотал. И тут кончик спиннинга согнулся, катушка заскрипела... К моему большому удивлению, я тянул самодельную снасть, похожую на перемет, на конце которой бился приличный сменок.

Когда все это было на берегу, увидел, что из пасти рыбы торчит поводок. Два крючка крупного тройника впились в нижнюю и верхнюю челюсти. Сменок совсем обессилел и еле шевелил хвостом...

Видимо, браконьер забросил перемет на живца, хищник оборвал метров десять лески с пятью тройниками и долгое время носился с ними по водоему. Но как он умудрился охотиться с таким грузом?

Мастут МАХМУТОВ, наш общ. корр.

ИНФОРМАЦИЯ
О СУЩЕСТВЕННОМ ФАКТЕ

Согласно положению «О раскрытии информации участниками рынка ценных бумаг» ОАО КБ «Упакмашавтомат», расположенное по адресу: г.Ташкент, ул.Бобура, 77, сообщает следующие сведения.

Сообщение 09

Решение внеочереднего общего собрания акционеров ОАО КБ «Упакмашавтомат»:

- *вид общего собрания — внеочередное;*
- *форма проведения общего собрания — очное, открытое;*
- *дата проведения общего собрания — 24.12.2002 г.;*
- *место проведения общего собрания — г.Ташкент, ул.Бобура, 77;*
- *кворум общего собрания — зарегистрировано 100 акционеров и их представители, в совокупности владеющие 214551 голосующими акциями, что составляет 96,72% от общего числа голосующих акций.*

Вопрос, поставленный на голосование:
«Утверждение аудитора общества на 2002 год».
Решение общего собрания по итогам голосования — единогласным голосованием принято решение:
«Утвердить аудитором общества на 2002 год — ООО «Braveraudit».

Наблюдательный совет

Народное слово
Халқ сўзи

УЧРЕДИТЕЛИ:
Кенгаш Олий Мажлиса Республики Узбекистан и Кабинет Министров Республики Узбекистан

Газета зарегистрирована в Госкомпечати Республики Узбекистан. Регистрационный № 0002. Индекс 166. Заказ Г-033. Объем 2 печ. л. Тираж 9149. Способ печати офсетный. Формат А-2.

Главный редактор Аббасхон УСМАНОВ

Редакционная коллегия: Э. БОЛИЕВ (отв. секретарь, "Халқ сўзи"), М.ЕГОРОВ, Ш. ЖАББАРОВ (зам. главного редактора, "Халқ сўзи"), А. КАИПБЕРГЕНОВ (зам. главного редактора, "Народное слово"), М. МИРАЛИМОВ, С. МУХИТДИНОВ, Ш. РИЗАЕВ, М. САФАРОВ, Р. ФАРХАДИ, У. ХАШИМОВ, И.ХУДАЯРОВ, И. ШАГУЛЯМОВ.

Газета сверстана оператором ЭВМ Н. СЕЙДУАЛИЕВОЙ.
Время подписания в печать по графику в 21.00.

Отделы редакции:
Общественно-политической жизни — 133-09-97; 133-48-04
Экономики — 133-57-98
Науки, образования и здравоохранения — 133-38-01
Культуры, духовности и просветительства — 133-67-55
Регионов и связи с читателями — 136-09-67
Новостей — 133-95-01
Секретариат — 133-28-49
Рекламы — 136-09-25

* Адрес: 700000, Ташкент, ГСП, ул. Матбуотчилар, 32.
Адрес в Интернете: http://HC.uzpak.uz
E-mail: slovo@uzpak.uz

Редакция принимает к рассмотрению для публикации материалы не более 7 машинописных страниц через 2 интервала.

Дежурный редактор Л. СТРУННИКОВА.
Дежурный С. ЛЕВЧЕНКО.
Старший корректор Л. ЛЕБЕДЕВА.

Отпечатано в типографии издательско-полиграфической акционерной компании "Шарк", адрес предприятия: улица Буюк Турон, дом 41, газета выходит пять раз в неделю, кроме воскресенья и понедельника 1 2 3 4 5 6. Подписано в 20.55