Узбекистан — государство с великим будущим

Народное слово

Выходит с 1 января 1991 года

Газета Олий Мажлиса Республики Узбекистан и Кабинета Министров Республики Узбекистан

7 ЯНВАРЯ | ВТОРНИК | № 4 (1526) 1997 год

В розницу — свободная цена

УКАЗ

Президента Республики Узбекистан

О создании Узбекского научно-производственного центра сельского хозяйства при Кабинете Министров Республики Узбекистан

В целях укрепления связей сельскохозяйственной науки с производством, усиления роли и ответственности научных учреждений в повышении эффективности сельскохозяйственного производства в условиях перехода к рыночной экономике и ускорения реформ в агропромышленном комплексе республики:

1. Принять предложение общего собрания Узбекской Академии сельскохозяйственных наук о ее преобразовании в Узбекский научно-производственный центр сельского хозяйства при Кабинете Министров Республики Узбекистан.

Установить, что Узбекский научно-производственный центр сельского хозяйства является:

объединением научно-исследовательских институтов, конструкторских бюро, научно-производственных объединений и других научных и научно-вспомогательных организаций сельскохозяйственного профиля;

координирующим органом научных исследований в сфере агропромышленного комплекса, проводимых научными учреждениями и высшими учебными заведениями республики, независимо от их ведомственной принадлежности;

правопреемником Узбекской Академии сельскохозяйственных наук по ее обязательствам.

2. Определить, что Узбекский научно-производственный центр сельского хозяйства строит свою работу совместно с Министерством сельского и водного хозяйства Республики Узбекистан и другими министерствами и ведомствами, направляя деятельность научно-исследовательских организаций центра прежде всего на глубокое изучение и разработку принципиальных направлений перспективного развития комплекса отраслей сельскохозяйственного производства, а также решение конкретных практических задач сельскохозяйственных товаропроизводителей.

3. Считать основными задачами Узбекского научно-производственного центра сельского хозяйства:

организацию научных исследований по важнейшим проблемам агропромышленного комплекса республики с учетом наиболее полного использования лучших достижений отечественной и мировой науки и практики; внедрение их результатов в сельскохозяйственное производство с целью максимального повышения его эффективности;

выработку научно-методических основ повышения плодородия и эффективности орошаемых и богарных земель, внедрение ресурсосберегающих технологий возделывания сельскохозяйственных культур, выращивание скота и птицы, рациональное использование земельных и водных ресурсов;

расширение исследований в области селекции и семеноводства, племенного дела, испытание и охрана селекционных достижений;

развитие договорных отношений в сфере научных исследований, выработку мер, стимулирующих заинтересованность и ответственность научных работников и специалистов за внедрение завершенных разработок в сельскохозяйственное производство;

разработку проблем углубления экономических реформ в сельском и водном хозяйстве, формирование высокоэффективной, социально ориентированной многоукладной экономики, расширение экономической самостоятельности товаропроизводителей, совершенствование механизма внутрихозяйственных отношений, становление частного предпринимательства и малого бизнеса на селе;

создание и внедрение новых поколений высокопроизводительных, надежных и экономичных сельскохозяйственных машин и механизмов;

разработку и внедрение научных основ улучшения мелиоративного состояния и реконструкции староорошаемых земель, освоение новых земель и внедрение прогрессивных методов орошения и водосберегающих технологий;

изучение и творческое применение передового мирового опыта организации и ведения сельского хозяйства, развитие сотрудничества с международными и ведущими зарубежными научно-исследовательскими центрами;

участие в организации переподготовки и повышения квалификации руководителей и специалистов сельского и водного хозяйства в республике и за рубежом.

4. В целях укрепления связей научно-исследовательских организаций с сельскохозяйственными товаропроизводителями и эффективного внедрения научно-технических разработок в жизнь образовать в Республике Каракалпакстан и в областях отделения Узбекского научно-производственного центра сельского хозяйства.

5. Сохранить за действительными членами и членами-корреспондентами преобразованной Узбекской Академии сельскохозяйственных наук все действующие льготы, включая гонорары.

6. Рекомендовать Академии наук Республики Узбекистан образовать в составе академии отделение сельскохозяйственных наук.

7. Признать утратившим силу указ Президента Республики Узбекистан N 218 от 11 июня 1991 года.

8. Кабинету Министров в двухнедельный срок принять постановление по вопросам организации деятельности Узбекского научно-производственного центра сельского хозяйства.

Президент Республики Узбекистан И. КАРИМОВ.

гор. Ташкент,
6 января 1997 г.

РАСПОРЯЖЕНИЕ

Президента Республики Узбекистан

Об организации изучения состояния торгового обслуживания населения предприятиями системы потребительской кооперации Республики Узбекистан

В целях изучения состояния проводимых реформ в сельской торговле, обеспечения улучшения торгового обслуживания сельского населения республики продуктами питания и промышленными товарами повседневного спроса, повышения ответственности руководителей Узбекбирлашув и его подразделений на местах за организацию этой работы в условиях рыночной экономики:

1. Образовать и направить на места рабочие группы по изучению данного вопроса.

2. Руководителям групп привлечь для организации данной работы хокимов соответствующих областей, районов и городов, специалистов структурных подразделений Государственного налогового комитета, прокуратуры, Министерства внутренних дел, коммерческих банков Республики Узбекистан.

Указанным группам изучить:

— материально-техническое состояние торговых точек, соответствие их санитарным нормам и предъявляемым требованиям к культуре обслуживания населения;

— соответствие видов собственности преобразованных объектов потребительской кооперации существующим методам их работы;

— положение дел со снабжением предприятий торговли товарами, особенно первой необходимости, достаточность наличия их в торговой сети;

— использование торговых точек по назначению, их отдача, экономическая эффективность, используемые формы обслуживания населения, режим работы предприятий торговли, заинтересованность торговых работников в конечных результатах своего труда;

— роль территориальных подразделений Узбекбирлашув в организации торгового обслуживания сельского населения, ответственность и непосредственное участие в этом их руководителей;

— организаторскую работу хокимиятов на местах в обеспечении населения продуктами и товарами, особенно повседневного спроса.

3. Возложить персональную ответственность за формирование современной инфраструктуры и организацию качественного торгового обслуживания населения на Председателя Совета Министров Республики Каракалпакстан, хокимов областей, городов и районов.

4. Руководителям групп в месячный срок предоставить в аппарат Президента Республики Узбекистан информацию об итогах проделанной работы с конкретными предложениями по улучшению торгового обслуживания сельского населения.

5. Координацию вопросов по организации данной работы в Республике Каракалпакстан и областях, обобщение и подготовку итоговых материалов возложить на государственного советника Президента Республики Узбекистан Алимова Т. А.

Президент Республики Узбекистан И. КАРИМОВ.

Гор. Ташкент,
6 января 1997 года.

ЗАСЕДАНИЕ РЕСПУБЛИКАНСКОГО ШТАБА

Состоялось заседание Республиканского штаба на строительстве нефтеперерабатывающего завода в Караулбазарском районе Бухарской области. Вел заседание первый заместитель Премьер-министра И. Джурабеков

Был сделан анализ работ, выполненных на стройке в 1996 году. В течение минувшего года здесь освоено 7,5 миллиарда сумов капитальных вложений. Отмечено, что работы велись с опережением предусмотренных сроков. Первую продукцию на предприятии предполагается выпустить уже в первой половине наступившего года, что явится важным шагом в достижении топливной независимости нашей страны. В эти дни, когда начался завершающий этап сооружения завода, работы на стройке ведутся ускоренными темпами. На заседании подчеркивалась необходимость тщательной подготовки важного народнохозяйственного объекта к сдаче в эксплуатацию, дальнейшего повышения качества и темпов работы.

В заседании штаба приняли участие заместители Премьер-министра республики Р. Юнусов, К. Хаккулов, хоким Бухарской области С. Хусенов.

(УзА).

INTERNET UZ INFOCENTRE -ON-LINE PAK

ЗАПАДНЫЕ ШТАТЫ КАЛИФОРНИЯ И АЙДАХО ОБЪЯВЛЕНЫ ЗОНОЙ СТИХИЙНОГО БЕДСТВИЯ

НЬЮ-ЙОРК. Штормовые ливни, бушующие над западными штатами Америки с 26 декабря, стали причиной гибели 28 человек. Разрушены десятки тысяч домов в штатах Калифорния, Орегон, Айдахо, Вашингтон и Невада, 100 — 125 тысяч жителей эвакуированы.

Наводнения нанесли огромный ущерб посевным площадям, повредили линии электропередач, разрушили мосты и дороги. Многие города и поселки оказались затопленными. Сильнейшее за последние 40 лет наводнение уже привело к убыткам, оцениваемым в несколько сот миллионов долларов.

Президент США Билл Клинтон 4 января объявил северные районы штатов Калифорния и Айдахо зоной стихийного бедствия, что означает выделение федеральных фондов на восстановительные работы. Федеральную помощь получат и некоторые графства в других штатах. Вчера дожди были уже не так интенсивны, и люди стали возвращаться в свои дома. Метеопрогноз на следующую неделю и вовсе обнадеживает: возможно наступление сухой погоды.

«АВТОРЕАКЦИЯ» НА ЗАПРЕТ ВЛАСТЕЙ

БЕЛГРАД. «Автомобильные марши» намерена организовать оппозиция в Сербии, если в ближайшие дни власти не признают победу коалиции на ноябрьских выборах прошлого года.

Накануне «демонстрацию на колесах» оппозиция провела на белградских улицах. Около трех часов дня 5 января тысячи машин, украшенных портретами лидеров оппозиции и оппозиционных партий, устремились из разных концов города к центру и полностью заблокировали движение на главных магистралях, устроив многочисленные пробки. Под предлогом поломки водители останавливали свои автомобили на перекрестках, включали аварийные фары и присоединялись к пешим демонстрантам, двигавшимся по тротуарам. Полиция не только не вмешивалась в происходящее, но и, в отличие от предыдущих дней, практически отсутствовала на белградских улицах.

«Автомобильный марш» был проведен в ответ на действия властей, запретивших в конце декабря уличные шествия в центре югославской столицы.

«ШПИГЕЛЮ» — 50 ЛЕТ

КЕЛЬН. С понедельника самый известный и влиятельный германский еженедельник «Шпигель» выходит в новом графическом исполнении.

Изменился не только внешний вид обложки журнала, но и оформление его страниц — появились новые шрифты и заставки, практически все фотографии стали цветными.

Накануне «Шпигелю» исполнилось 50 лет. Юбилей общественно-политического еженедельника его издатели и редакция планируют отметить широко. 15 января состоится торжественное собрание, на котором в присутствии многочисленных почетных гостей с приветственным словом выступит федеральный президент ФРГ Роман Герцог.

ФРАНЦИЯ ПРОВЕЛА ВОЕННУЮ ОПЕРАЦИЮ В ЦЕНТРАЛЬНОАФРИКАНСКОЙ РЕСПУБЛИКЕ

ПАРИЖ. Французский военный контингент, расположенный в столице Центральноафриканской Республики, провел карательную операцию против местной оппозиции.

Об этом объявило министерство обороны Франции, охарактеризовав эти действия как «законную оборону». Накануне мятежники, выступающие за отставку президента ЦАР Патассе, убили двух французских военнослужащих. В ходе ответной карательной операции десять оппозиционеров были убиты, а тридцать захвачены в плен. Французская акция проведена с помощью вертолетов, которые напали на опорные пункты мятежников в столице ЦАР Банги.

ЕГИПЕТ ПОДКЛЮЧИЛСЯ К РАССЛЕДОВАНИЮ ДЕЛА О ЗАМИНИРОВАННЫХ ПИСЬМАХ

КАИР. Египетские спецслужбы подключились к расследованию, проводимому в США в связи с поступлением заминированных писем в вашингтонское бюро саудовской газеты «Аль-Хаят» и в еще один адрес в штате Канзас.

На большинстве этих писем стоял штамп почтового отделения египетского города Александрия. Вместе с тем официальный представитель МВД Египта заявил, что штемпели могли быть и поддельными.

ВЕНГРИЯ СТРЕМИТСЯ К ВСТУПЛЕНИЮ В НАТО

БУДАПЕШТ. Венгрия стремится стать членом НАТО потому, что только этот блок может гарантировать безопасность страны, заявил в беседе с журналистами премьер-министр Венгрии Дьюла Хорн.

По его словам, с распадом Советского Союза Венгрия утратила гарантии безопасности, и это побуждает ее идти по пути сближения с НАТО.

Вместе с тем Хорн отметил, что с Россией его страна стремится поддерживать хорошие, добрососедские отношения. Он признал, что против вступления Венгрии в НАТО возражает не только Москва, но и некоторые члены НАТО, которые считают вступление в блок восточноевропейских стран преждевременным.

ЭКОНОМИЧЕСКОЕ ОБОЗРЕНИЕ

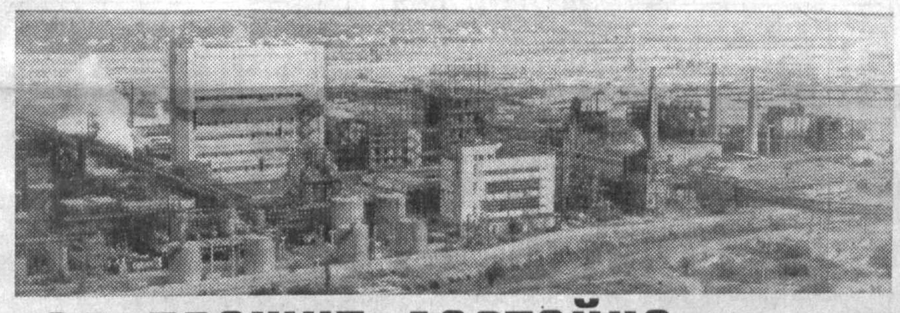

ГОД ПРОЖИТ ДОСТОЙНО. ВПЕРЕДИ — СЛОЖНЫЕ ЗАДАЧИ

На стыке двух лет — ушедшего и пришедшего годов — самый удобный момент критически оценить сделанное и предположить, каким будет наступивший

Что же оставил нам в наследство 1996-й? Какими вехами запомнится он? Какой след в истории он оставил?

Прежде всего, он примечателен тем, что это был год двух знаменательных дат — 5-летия независимости Узбекистана и 660-летия со дня рождения великого предка Амира Темура. Подготовка к этим датам, их торжественное празднование не могли не отложить заметный отпечаток на всю политико-экономическую жизнь в республике, не могли не повлиять на экономические показатели и привнести оживление в проведение экономических реформ. Их поступательное движение в Узбекистане теперь уже никто, даже самый предвзятый человек, не сможет отрицать.

Чтобы не быть голословным, приведем здесь несколько цифр. За год разгосударствлено и приватизировано свыше 1,5 тысячи объектов. Полностью завершено преобразование государственных предприятий в негосударственные формы собственности в отраслях местной, легкой, мебельной, машиностроительной и автомобильной промышленности.

1996-й стал годом начала приватизации крупных предприятий. Преобразованы в государственно-акционерные общества производственные объединения «ТАПОиЧ» и Ташкентский тракторный завод.

Впервые в республике создана холдинговая компания «Узбексельхозмаш-холдинг», в состав которой вошли 15 машиностроительных и автомобильных предприятий, производящих сельскохозяйственную технику и комплектующие изделия к ней.

Продолжались укрепляться внешнеэкономические связи Узбекистана. Событием огромного значения стал пуск летом 1996 года совместного узбекско-южнокорейского предприятия «УзДЭУавто». Наша газета подробно освещала работу первенца узбекистанского автомобилестроения. А в конце года к этому предприятию вновь было приковано внимание. На этот раз речь шла о создании индустриально-промышленной зоны вокруг Асакинского автозавода. Это ускорит вывод предприятия на проектную мощность и значительно снизит себестоимость автомобилей.

Известными стали тоже рожденные в 96-м СП «УзСаламан», «Тойтепа — текстиль», продолжали успешно работать СП «Зарафшан — Ньюмонт», «Аснамтекстиль» и другие.

Иностранным инвесторам в нашей стране предоставлены все условия для успешного осуществления своих проектов. Это еще раз однозначно подчеркнул Президент Республики Узбекистан И. Каримов на предновогодней встрече с главами дипломатического корпуса, представителями международных организаций, иностранных и республиканских средств массовой информации. Он четко и ясно заявил: «...все фирмы, которые сегодня поставляют в Узбекистан технологии, технику, осуществляют совместные проекты, то есть те фирмы, которые имеют на территории Узбекистана СП, — их бизнес гарантируется централизованными валютными резервами».

Таким образом, глава государства определенно заявил, что у иностранных бизнесменов и предпринимателей нет оснований для беспокойства. Некоторый шум по поводу конвертации валюты был поднят вокруг потребительских товаров. И на этот счет дано четкое разъяснение: «Все потребительские товары, контракты по этим товарам, которые осуществляются на территории Узбекистана, то есть поставляются, все они будут обслуживаться коммерческими банками».

За 5 лет своего независимого существования Узбекистан на деле показал, что он является надежным партнером для иностранных фирм. Во многих беседах с представителями иностранных компаний, международных финансовых организаций именно эту мысль можно было услышать чаще всего со стороны зарубежных собеседников.

(Окончание на 2-й стр.)

СООБЩЕНИЕ ЦЕНТРАЛЬНОГО БАНКА РЕСПУБЛИКИ УЗБЕКИСТАН

Центральный банк Республики Узбекистан установил с 7 января 1997 года следующие курсы иностранных валют к суму для учета и таможенных платежей.*

1 австралийский доллар	43,64	1 ирландский фунт	91,96	1 польский злотый	19,23	10 японских иен	4,73
1 австрийский шиллинг	5,00	1 исландская крона	0,83	10 португальских эскудо	3,51	1000 российских рублей	9,92
1 английский фунт стерлингов	93,31	10 испанских песет	4,18	1 сингапурский доллар	39,30	1 украинская гривна	29,21
10 бельгийских франков	17,08	100 итальянских лир	3,59	1000 турецких лир	0,51	1000 белорусских рублей	3,56
1 голландский гульден	31,33	1 канадский доллар	40,27	1 финляндская марка	11,73	1 эстонская крона	4,44
10 греческих драхм	2,23	1 китайский юань	6,65	1 французский франк	10,41	1 латвийский лат	99,42
1 датская крона	9,20	1 кувейтский динар	183,84	1 шведская крона	7,93	1 литовский лит	13,80
1 дирхам ОАЭ	15,02	100 ливанских фунтов	3,57	1 швейцарский франк	40,57	1 казахская тенге	0,75
1 доллар США	55,18	1 малайзийский ринггит	21,89	1 ЭКЮ	68,06	1 кыргызский сом	3,30
1 египетский фунт	16,28	1 немецкая марка	35,17	10 южнокорейских вон	0,65		
		1 норвежская крона	8,52				

*** Курсы установлены без обязательств Центрального банка Республики Узбекистан покупать или продавать валюты по данному курсу.**

ЦЕНТР УСТАНАВЛИВАЕТ КОНТАКТЫ

По инициативе управления Верховного комиссара по делам беженцев и Министерства юстиции Республики Узбекистан создан Центр по изучению прав человека и гуманитарного права

Идея создания такого Центра и актуальность этого проекта продиктована самой жизнью и связана в первую очередь с обретением Республикой Узбекистан государственной независимости. Демократические преобразования, которые происходят в настоящее время в нашем молодом государстве, направлены прежде всего на построение правового, гражданского общества, что невозможно без коренного реформирования мировоззрения наших граждан, которые наряду с нашими национальными возрождающимися идеалами и традициями должны усвоить общепризнанные, демократические и гуманистические ценности. Такими общечеловеческими ценностями и фундаментальной основой любого правового государства являются права и свободы человека. Высказанная И. А. Каримовым идея о необходимости воспитания и образования в духе уважения и соблюдения прав человека, признания прав и свобод высшей гуманистической ценностью — стратегическая линия развития и деятельности нашего центра.

Знаменателен и тот факт, что в последнее время в республике проблеме защиты прав человека уделяется огромное внимание.

Однако деятельность нашего центра не дублирует деятельность других организаций, занимающихся проблемой прав человека. Основные цели центра мы видим в следующем: разработка концепции образования в области прав человека, формирование знаний о правах человека и умение защитить эти права; подготовка и повышение квалификации специалистов в сфере профессионального правосознания. Ведущими и перспективными, на мой взгляд, направлениями работы центра становятся: использование разработок по проблемам прав человека, создание программ учебных курсов, учебно-методических пособий и рекомендаций в области прав человека. Таким образом, центр основывается на учебно-методическом и научном потенциале учебных специалистов кафедры международного и сравнительного права, имеющих практический опыт организации и содержания учебного процесса в области прав человека.

Биография центра короткая: ему всего полгода. Он начал свою деятельность в июне 1996 года. Однако за этот небольшой срок мы постарались максимально продуктивно использовать предоставленные нам материально-технические, интеллектуальные возможности. Центр подготовил учебные программы «Права человека. Теоретический курс»; «Международная защита прав человека». В настоящее время сотрудники центра принимают участие в подготовке учебника «Права человека». Также опубликована учебная брошюра «Основные международные инструменты и механизмы защиты прав человека», учебно-методическое пособие «Конституция и мы».

У нашего центра хорошая материальная поддержка — это представительство Управления Верховного комиссара ООН в Ташкенте по делам беженцев. И мы очень благодарны его главе господину Таслимуру Рахману за содействие в создании материально-технической базы центра. С помощью и при полной финансовой поддержке УВКБ ООН в Ташкенте удалось оборудовать библиотеку с новейшей литературой по правам человека, оснащенную компьютерной техникой.

Центр стремится к развитию и поддержанию контактов с различными международными организациями, деятельность которых направлена на решение одной из самых гуманистических проблем — проблемы прав человека.

О. МУХАМЕДЖАНОВ,
директор центра.

ПРИОРИТЕТНЫЕ НАПРАВЛЕНИЯ

«НАМЕРЕНИЯ ЗНАЧЕНИЯ НЕ ИМЕЮТ, ВАЖНЫ ЛИШЬ ДЕЛА»

Кашкадарьинская область примечательна во многих отношениях. Уже только то, что земля ее щедра огромными залежами ценнейшего сырья, газа, возводит ее в особый ранг, имеющий основополагающее значение в экономике государства. Размах деятельности газопромыслов здесь таков, что неразрывно связан с энергетикой всего Узбекистана, неизбежно затрагивая интересы каждого жителя страны. Благодаря поставляемому «голубому» топливу, сжигая которое электрики вырабатывают энергию, мы имеем свет, тепло, работу. Не говоря уже о том, что промысловики — основные поставщики валюты в государственную казну.

На одном из месторождений, открытом в 1972 году, 15 лет назад и возникло газопромысловое управление «Шуртангаз», давшее первые тысячи кубометров «голубого» топлива. В нынешнем году его отправлено потребителям восемь миллионов кубометров, тогда как еще два года назад данный показатель не превышал одного миллиона. Свои успехи работники управления связывают с организаторскими способностями генерального директора, которого они и выдвинули в депутаты Олий Мажлиса. По их мнению, Абдулле Бекандыковичу Абдуназарову присущи целеустремленность, дар мыслить широко, видеть задачу масштабно и подходить к решению любых проблем с размахом и ответственностью, не боясь рисковать.

— В республике, взявшей курс на экономический подъем, особое значение придается развитию нефтегазовой промышленности, — говорит А. Б. Абдуназаров. — Ведь от нее во многом зависит быстрейшее продвижение к намеченной цели. Следовательно, на нас лежит задача — постоянно идти вперед, тем более что месторождение хранит в себе не менее одного триллиона кубометров газа. Значит, есть где широко развернуться, проявить старание, приложить энергию.

Исходя из этой позиции, коллектив «Шуртангаза» намерен большую часть сырья перерабатывать на месте. Конкретно идею планируется воплотить в реальность в 1998 году, когда будет построен комбинат, проект которого подготовлен совместно с американской фирмой «Ай-би-би», предложившей передовые зарубежные технологии. Тогда станет возможным очищать газ от примесей, производить серу, в которой испытывают острый недостаток многие предприятия химической промышленности, выпускать этан, необходимый при изготовлении полиэтилена, имеющего спрос и в других республиках, наконец, получать жидкий газ.

Устремленность и творческие поиски газовиков Шуртана получили широкую известность. Управление за развитие промысла отмечено высокой международной наградой — «Золотым глобусом». В дипломе, выданном в Швейцарии по этому поводу, написано, что данного приза удостаиваются лишь те предприятия, которые вносят большой вклад в развитие всего человечества.

Думается, ГПУ в конечном счете подтвердит связанные с ним в планетарном масштабе надежды, но уже сегодня его работники зримо ощутили реальные перемены, произошедшие в их жизни.

Абдуназаров убежден: реформы прежде всего должны работать на человека. Тут основательно взялись за реализацию комплексной программы, предусматривающей улучшение условий работы, быта и отдыха газовиков.

В первую очередь решили проблему с жильем, построив в областном центре 24 четырех-и пятиэтажных дома. В микрорайоне открыли торговый центр, ресторан, комбинат бытовых услуг, базар. Появился гараж на 300 машин. Есть у газовиков своя амбулаторная клиника, сауна, теннисный корт, стадион. Но особая их гордость — детские сады, в которых малыши чувствуют себя довольно уютно. Не случайно в одном из них организован колледж для особо одаренных детей промысловиков. Сейчас в нем обучаются 35 ребят, которым пророчат большое будущее.

Генеральный директор не выпускает из поля зрения вопрос газификации и водообеспечения находящихся поблизости от «Шуртангаза» кишлаков. Только в нынешнем году вода по трубопроводам пришла во многие поселения, на 85 км протянулись газовые трубы. А полностью обеспечить «голубым» топливом район намечено в 1998 году. Задолго до тех сроков, что установлены правительственной программой по развитию инфраструктуры села.

Абдуназаров искренне считает: быть руководителем — значит ощущать свою ответственность, а каковы у него цели, намерения, убеждения, значения не имеет; судить его будут по сегодняшним делам. Поэтому в его жизни нет горизонта, который у Абдуллы Бекандыковича ассоциируется с самоуспокоенностью и отсутствием движения. Замыслы его ежедневно находят свое воплощение, ибо горячо поддерживаются коллективом газопромыслового управления.

Л. КУЧЕРЕНКО,
наш корр.

Кашкадарьинская область.

ЗАКОН
Республики Узбекистан
О политических партиях

Статья 1. Понятие политической партии

Политической партией является добровольное объединение граждан Республики Узбекистан, образованное на основе общности взглядов, интересов и целей, стремящееся к осуществлению политической воли определенной части общества в формировании органов государственной власти и принимающее участие через своих представителей в управлении государственными и общественными делами.

Статья 2. Правовые основы деятельности политических партий

Политические партии осуществляют свою деятельность в соответствии с Конституцией Республики Узбекистан, настоящим Законом, другими актами законодательства, а также на основе своих уставов.

Статья 3. Принципы создания и деятельности политических партий

Политические партии создаются и действуют в целях реализации прав и свобод граждан на основе свободного волеизъявления, добровольности вступления и выхода из партии, равноправия своих членов, самоуправления, законности и гласности.

Запрещается создание и деятельность политических партий:

имеющих целью насильственное изменение конституционного строя;

выступающих против суверенитета, целостности и безопасности Республики Узбекистан, конституционных прав и свобод ее граждан;

пропагандирующих войну, социальную, национальную, расовую и религиозную вражду;

посягающих на здоровье и нравственность народа;

по национальному и религиозному признакам.

Статья 4. Членство в политических партиях

Гражданин Республики Узбекистан одновременно может быть членом только одной политической партии.

Любые ограничения прав гражданина, а равно предоставление ему льгот или преимуществ по признакам партийной принадлежности запрещаются.

Президент Республики Узбекистан, являясь гарантом соблюдения прав и свобод всех граждан республики, обязан приостановить или прекратить свое членство либо участие в политической партии на срок исполнения президентских полномочий.

Не могут быть членами политических партий:

судьи;

прокуроры и следователи прокуратуры;

сотрудники органов внутренних дел, службы национальной безопасности;

военнослужащие;

граждане иностранных государств и лица без гражданства.

Политические партии имеют фиксированное индивидуальное членство.

Статья 5. Гарантии деятельности политических партий

Государство гарантирует защиту прав и законных интересов политических партий, создает им равные правовые возможности выполнения ими своих уставных целей и задач.

Органам государственной власти и управления, предприятиям, учреждениям, организациям и их должностным лицам запрещается вмешиваться во внутренние дела политических партий либо препятствовать в той или иной форме их деятельности, если она осуществляется в соответствии с законом и их уставами.

Вмешательство политических партий в деятельность государственных органов и должностных лиц не допускается.

Мероприятия организаций политических партий осуществляются в основном в нерабочее время их членов и за счет средств этих партий. Частным работодателям запрещается требовать от своих работников заниматься политической деятельностью от имени партии во время исполнения ими трудовых обязанностей.

На работников аппарата политических партий распространяется законодательство о труде, социальном обеспечении и социальном страховании.

Статья 6. Создание политической партии

Для создания политической партии необходимо наличие не менее пяти тысяч подписей граждан, проживающих в не менее восьми территориальных субъектах (областях), включая Республику Каракалпакстан и город Ташкент, и намеренных объединиться в партию.

Инициаторы создания политической партии в количестве не менее пятидесяти человек должны сформировать организационный комитет по подготовке учредительных документов партии, формированию ее членского состава и созыву учредительного съезда или конференции.

Организационный комитет обязан не позднее чем в семидневный срок со дня своего образования письменно информировать Министерство юстиции Республики Узбекистан о своей инициативе, составе, руководителе (лидере), месте нахождения комитета и дате созыва учредительного съезда или конференции.

Организационный комитет имеет право действовать не более трех месяцев со дня его создания.

Политическая партия образовывается на учредительном съезде или конференции.

Учредительный съезд или конференция принимает устав и программу партии, образует ее выборные органы.

Статья 7. Устав политической партии

Устав политической партии должен предусматривать:

название, цели и задачи партии;

структуру партии;

условия и порядок приема в члены партии и выхода из нее;

права и обязанности членов партии;

компетенцию и порядок образования (созыва) руководящих органов партии и ее организаций, сроки их полномочий;

порядок осуществления контроля за деятельностью руководящих органов партии;

источники формирования средств и приобретения иного имущества партии и ее организаций;

место нахождения руководящего органа партии;

порядок принятия устава и программы партии, внесения в них изменений и дополнений;

порядок реорганизации или прекращения деятельности партии.

В уставе могут предусматриваться и иные положения, относящиеся к деятельности партии.

Статья 8. Регистрация политических партий

Регистрация политических партий осуществляется Министерством юстиции Республики Узбекистан.

Для регистрации политической партии в месячный срок со дня принятия устава подаются:

заявление, подписанное не менее чем тремя членами руководящего органа партии;

устав;

программа;

протокол учредительного съезда или конференции;

документ банка, подтверждающий оплату регистрационного сбора в размере, установленном законодательством;

материалы, подтверждающие выполнение требований настоящего Закона, в том числе список пяти тысяч граждан Республики Узбекистан, выразивших желание объединиться в эту партию, с их подписями, сведения о членах выборных органов (фамилия, имя, отчество, год рождения, место жительства и работы, номер телефона), решение высшего органа партии о придании полномочий членам руководящего органа с наделением их правом представлять партию в процессе регистрации либо в случае споров в суде.

Заявление о регистрации политической партии рассматривается в двухмесячный срок со дня его поступления. По результатам рассмотрения принимается решение о регистрации политической партии или отказе в регистрации. Решение выдается либо направляется по почте руководящему органу политической партии не позднее чем в трехдневный срок со дня его принятия.

Политическая партия приобретает права юридического лица и может осуществлять свою деятельность со дня регистрации.

Изменения и дополнения уставов политических партий подлежат регистрации в порядке и сроки, предусмотренные настоящей статьей для регистрации уставов.

Сообщение о регистрации политической партии публикуется в средствах массовой информации.

Статья 9. Отказ в регистрации политической партии

Не подлежат регистрации политическая партия, если ее устав, цели, задачи и методы деятельности противоречат Конституции Республики Узбекистан, настоящему Закону и другим актам законодательства либо ранее зарегистрирована политическая партия или общественное движение с аналогичным названием.

В случае отказа зарегистрировать политическую партию Министерство юстиции Республики Узбекистан письменно информирует об этом полномочного члена руководящего органа партии со ссылкой на положения законодательства, которым противоречат представленные документы. Полномочные члены руководящего органа политической партии имеют право в течение месяца со дня получения отказа в регистрации повторно обратиться в Министерство юстиции Республики Узбекистан с заявлением о регистрации партии при условии приведения документов в полное соответствие с Конституцией Республики Узбекистан и законодательством.

Отказ в регистрации политической партии может быть обжалован в Верховный суд Республики Узбекистан в установленном порядке.

Статья 10. Приостановление деятельности политической партии

При нарушении политической партией Конституции Республики Узбекистан, настоящего Закона, других актов законодательства или своего устава Министерство юстиции Республики Узбекистан информирует об этом в письменной форме руководящие органы партии с указанием, какие нормы законодательства или устава нарушены, и устанавливает срок для устранения этих нарушений. Если в установленный срок нарушения не устраняются, деятельность политической партии может быть приостановлена на срок до шести месяцев Верховным судом Республики Узбекистан по представлению Министерства юстиции или Генерального прокурора Республики Узбекистан.

При приостановлении деятельности политической партии ей запрещается на этот период пользоваться всеми средствами массовой информации, вести агитацию и пропаганду, участвовать в выборах.

Статья 11. Прекращение деятельности политической партии

Деятельность политической партии прекращается:

самороспуском партии в соответствии с ее уставом, о чем высший орган партии в трехдневный срок информирует Министерство юстиции Республики Узбекистан;

решением Верховного суда Республики Узбекистан по представлению Министерства юстиции или Генерального прокурора Республики Узбекистан в случаях совершения партией действий, предусмотренных частью второй статьи 3 настоящего Закона, или повторного в течение года совершения действий, за которые ее деятельность была приостановлена.

Прекращение деятельности политической партии наступает со дня опубликования об этом официального сообщения Министерства юстиции Республики Узбекистан в средствах массовой информации.

Статья 12. Права политических партий

Политические партии имеют право:

свободно распространять информацию о своей деятельности, пропагандировать свои идеи, цели и решения;

участвовать через своих представителей в выборных государственных органах в подготовке соответствующих решений;

участвовать в установленном законом порядке в выборах Президента Республики Узбекистан, органов государственной власти;

проводить собрания, конференции и другие мероприятия, связанные с деятельностью партии;

в порядке, предусмотренном законодательством, учреждать средства массовой информации и пользоваться другими средствами массовой информации;

вступать в союзы (блоки) с политическими партиями Республики Узбекистан, договорные отношения с ними и другими общественными объединениями.

Политические партии могут иметь и иные права, предусмотренные настоящим Законом и другими законодательными актами Республики Узбекистан.

Статья 13. Фракции политических партий в Олий Мажлисе Республики Узбекистан

Фракции политических партий в Олий Мажлисе Республики Узбекистан образуются на учредительных собраниях депутатов, выдвинутых от политических партий, для организованного проведения политики своих партий. Фракции регистрируются Олий Мажлисом на основании соответствующего заявления руководителя фракции и учредительных документов.

Фракция политической партии в Олий Мажлисе Республики Узбекистан имеет право:

участвовать в формировании повестки дня сессии;

на гарантированное предоставление слова представителю фракции в прениях по каждому вопросу повестки дня сессии;

на обращение с запросом соответственно к Председателю Олий Мажлиса и Правительству Республики Узбекистан, к министрам, руководителям других государственных органов;

вносить предложения по кандидатурам руководителей Олий Мажлиса, председателей комитетов и комиссий;

распространять мнение фракции по обсуждаемому на сессии вопросу среди депутатов;

осуществлять другие функции, предусмотренные законодательством для депутатов Олий Мажлиса Республики Узбекистан.

Руководитель фракции политической партии входит в состав Кенгаша Олий Мажлиса.

Организационное, техническое и иное обслуживание деятельности фракции обеспечивается секретариатом Олий Мажлиса Республики Узбекистан.

Статья 14. Партийные группы в Жокаргы Кенесе Республики Каракалпакстан и местных представительных органах государственной власти

Партийные группы в Жокаргы Кенесе Республики Каракалпакстан и местных представительных органах государственной власти образуются на учредительных собраниях депутатов, выдвинутых от политических партий, для организованного проведения политики своих партий. Партийные группы регистрируются соответственно Жокаргы Кенесом Республики Каракалпакстан, местными представительными органами государственной власти на основании соответствующего заявления руководителя партийной группы и учредительных документов.

Партийные группы имеют право:

участвовать в формировании повестки дня сессии;

на гарантированное предоставление слова представителю группы в прениях по каждому вопросу повестки дня сессии;

на обращение с запросом соответственно к Председателю Жокаргы Кенеса и Совету Министров, министрам и руководителям других государственных органов Республики Каракалпакстан, хокимам, заместителям хокимов, руководителям отделов и управлений хокимиятов, а также к руководителям предприятий, учреждений и организаций, расположенных на территории соответствующего Совета народных депутатов;

вносить предложения по кандидатурам председателей комитетов или комиссий соответствующего представительного органа;

распространять мнение партийной группы среди депутатов по обсуждаемому вопросу на сессии соответственно Жокаргы Кенеса Республики Каракалпакстан или Совета народных депутатов;

осуществлять другие функции, предусмотренные законодательством для депутатов соответствующих представительных органов государственной власти.

Организационное, техническое и иное обслуживание деятельности партийных групп в Жокаргы Кенесе Республики Каракалпакстан и местных представительных органах государственной власти обеспечивается соответствующими структурными подразделениями этих органов.

Статья 15. Собственность политических партий

Политические партии могут иметь в собственности здания, сооружения, оборудование, издательства, транспортные средства, а также иное имущество, необходимое для осуществления уставных задач.

Политические партии в порядке, определяемом законодательством, осуществляют производственную деятельность лишь в целях выполнения уставных задач.

Денежные средства политических партий формируются из членских взносов, доходов от издательской деятельности, средств, внесенных гражданами и общественными объединениями безвозмездно, а также иных доходов, полученных в законном порядке.

Доходы от производственной деятельности политических партий не могут перераспределяться между членами партий и используются только для выполнения уставных задач.

Политические партии ежегодно публикуют свои бюджеты для всеобщего сведения и в установленном порядке представляют Олий Мажлису или уполномоченному им органу отчеты об источниках финансирования своей деятельности.

Собственность политических партий охраняется законом.

Статья 16. Ограничения в финансировании политических партий

Политическим партиям, их учреждениям и организациям запрещается прямо либо косвенно получать средства и другое имущество от:

государственных органов;

предприятий, учреждений и организаций;

иностранных государств и организаций, международных организаций, иностранных граждан и лиц без гражданства;

религиозных организаций;

анонимных жертвователей.

Политическим партиям запрещается иметь счета в иностранных банках и хранить в них ценные вещи.

Государство может субсидировать политические партии в связи с их участием в выборах.

Статья 17. Контроль за соответствием деятельности политических партий законодательству и их уставам

Контроль за соответствием деятельности политических партий Конституции Республики Узбекистан, законодательству и их уставам осуществляется Министерством юстиции Республики Узбекистан.

Президент
Республики Узбекистан
И. КАРИМОВ.

Гор. Ташкент,
26 декабря 1996 года.

ПОСТАНОВЛЕНИЕ
Олий Мажлиса Республики Узбекистан
О введении в действие Закона Республики Узбекистан «О политических партиях»

Олий Мажлис Республики Узбекистан **ПОСТАНОВЛЯЕТ:**

1. Ввести в действие Закон Республики Узбекистан «О политических партиях» со дня его опубликования.

2. Кабинету Министров Республики Узбекистан внести в Олий Мажлис предложения о проведении законодательных актов в соответствие с Законом Республики Узбекистан «О политических партиях»;

привести решения правительства в соответствие с Законом Республики Узбекистан «О политических партиях».

Председатель
Олий Мажлиса Республики Узбекистан
Э. ХАЛИЛОВ.

Гор. Ташкент,
26 декабря 1996 г.

ГОД ПРОЖИТ ДОСТОЙНО. ВПЕРЕДИ – СЛОЖНЫЕ ЗАДАЧИ

(Окончание. Начало на 1-й стр.)

Надо полагать, то такая линия будет продолжена и в 1997 году.

Наступивший год принял эстафету от года минувшего не только нагруженную успехами и достижениями, но и проблемами, которые еще ждут своего решения.

Не может не вызывать серьезного беспокойства состояние дел в сельском хозяйстве. Руководство республики делало и делает все, чтобы покончить с хлопковой монокультурой. Высвободившиеся площади, как правило, предназначаются для сева зерновых культур, чтобы обеспечить хлебную независимость страны. Но при этом и хлопок остается ведущей культурой. Минувший год сложился не лучшим образом для работников сельского хозяйства. И более всего удручают низкие урожаи зерновых на поливных землях.

Продвижение экономических реформ в глубинку становится основным направлением. Это и понятно. Люди в крупных индустриальных центрах уже начали ощущать на себе результаты реформирования экономики. Однако в сельской местности продвижение реформ идет крайне медленно. Кроме объективных причин существует и еще одна — тяжелый груз прошлого образа мышления. В течение года наша газета неоднократно писала о чиновниках, которые вместо того чтобы помогать дехканам-фермерам, создают массу препятствий для них. Жив еще маленький властитель человеческих судеб. И в наступившем году он добровольно сдавать свои позиции не станет. Значит, нужны и соответствующие меры воздействия на таких чиновников. Не все получается так, как задумано. Если на наши преобразования посмотреть с чисто человеческих позиций, то, конечно, нам всем хотелось бы добиться значительных результатов и сразу. Но когда происходят коренные изменения, вызванные сменой форм собственности, то нужно время. Да, мы еще не достигли того уровня, при котором экономика работает бесперебойно, наращивая темпы. Да, еще не все предприятия работают на полную мощность.

И все же у нас есть все основания с оптимизмом начинать новый год. Потому что есть государственная программа приватизационных инвестиционных фондов (ПИФов), которая открывает широкую дорогу для создания класса собственников. Она дает мощный толчок для развития рынка ценных бумаг.

Все более прочные позиции занимают рыночные структуры — Бизнес-фонд, Палата товаропроизводителей и предпринимателей, Центр деловых связей и другие. Нет сомнений, что в наступившем году они будут крепнуть и развиваться, выполняя функции поддержки частного предпринимательства.

Есть у нас строящиеся объекты, чья продукция во многом облегчит и даже изменит на магистральных направлениях экономику страны. Среди них самым первым назовем Бухарский нефтеперерабатывающий завод, значение которого для Узбекистана такое же, как и СП «УзДЭУавто». Ввод в строй в 1997 году нефтеперерабатывающего будет означать максимальное приближение Узбекистана к энергетической независимости.

Есть и другие крупные проекты, осуществление которых начнется в наступившем году. Среди них — модернизация аэропортов в Самарканде, Бухаре и Ургенче, в 1997 году будет закончена прокладка автомобильной трассы через перевал Камчик. Эта дорога соединит Ташкент с Ферганской долиной, минуя Ленинабадскую область. А там на очереди — грандиозные проекты строительства железнодорожных магистралей.

Так что дел в предстоящем году предостаточно. Но при этом существует одно правило: «Если хочешь хорошо жить, надо хорошо работать». И от того, как мы все, каждый на своем участке, будем работать, зависит в конечном счете и наш жизненный уровень.

Прошедший год увенчался работой VII сессии Олий Мажлиса Узбекистана. На ней были приняты важные законы, но один документ имеет особое значение — утвержден Государственный бюджет на 1997 год. Этим бюджетом предусматривается рост объема промышленности, сельского хозяйства, объема капиталовложений по сравнению с 1996 годом. Особое внимание уделяется базовым отраслям промышленности, поддержке производителей, умеющих выпускать конкурентоспособную и импортозамещающую продукцию.

В общем, нам целый год жить с этим бюджетом. А если принято бюджет называть законом, то его придется выполнять. Главная же цель бюджета — быть основой для стабилизации и подъема экономики и роста благосостояния народа. Цель эта вполне достижима, если учесть, что в минувшем году уже наметилась не только стабилизация, но и рост в некоторых отраслях экономики. Опираясь на эту базу, в наступившем году мы, конечно, достигнем большего.

Газетные рамки не позволяют сделать более подробный экономический обзор. Здесь мы коснулись лишь главных, на наш взгляд, направлений. Но «Народное слово» будет, как и в прошедшем году, постоянно и регулярно информировать своих читателей о важных и принципиальных изменениях в экономике Узбекистана.

Л. СПИРИДОНОВ,
обозреватель «Народного слова».

ПО ПУТИ ПРОГРЕССА

ТЕЛЕФОННОЕ «КОЛЬЦО» СТОЛИЦЫ

Министерством связи и объединением телефонной связи и радиофикации в середине 1996 года было принято решение о строительстве на ташкентских городских телефонных коммуникациях «кольца»

Сейчас работы на стадии завершения. Этому предшествовали серьезные инженерные проработки состояния и перспектив развития межстанционных соединительных линий на столичной сети. Для таких мер оснований достаточно. Многие абоненты на себе испытывают неудобства, связанные с работой соединительных линий между телефонными станциями — не всегда проходит соединение с первой попытки набора, теряется слышимость...

С вводом в эксплуатацию цифровых АТС, обладающих многими достоинствами в виде высокого качества, чистоты передачи сигналов, множества дополнительных услуг, скорости соединений — такие помехи на внешней сети нетерпимы, так как не позволяют эффективно использовать супер-возможности электронной техники связи. Принимаемые меры на городской сети носят комплексный характер — ведется ремонт и восстановление кабелей, устанавливается дополнительная аппаратура.

В 1995 году в целях решения проблемы при участии японской фирмы Мицуи и германской АЛКАТЕЛ СЕЛ на столичной ГТС были построены радиорелейные линии связи, с помощью которых созданы тысячи новых радиоканалов на основных межстанционных направлениях. В немалой степени это повлияло на улучшение положения. Но новая техника диктует более жесткие требования по обеспечению пропуска сигналов между всеми станциями, причем в режиме высоких скоростей, надежности и качества.

Существующая система организации соединительных линий между АТС не всегда позволяет это сделать. Если абонент «тройки» набрал, например, цифры «семерки», то электросигналы идут прямо на АТС-77, а от нее либо к абоненту этой станции, либо на другие АТС с начальной цифрой «7». Нередко случается, что именно в этот момент все линии заняты. У абонента в трубке — короткие гудки — «занято». Снова набор — снова работа приборов, расход электроэнергии...

В то же время на эту «семерку» можно свободно выходить, например, через «четверку» или «девятку», где наверняка в этот момент есть свободные каналы. Для того чтобы так и было, надо провести реконструкцию, внедрить новую технику и технологию, а это связано со строительством и новыми существенными капиталовложениями.

Специалисты Ташкентской городской телефонной сети, изучив современные технологии в развитых странах, разработали проект, согласно которому в дополнение к существующим системам было предложено построить на телефонной сети столицы «кольцо», то есть создать кольцевую сеть соединительных линий. Это означает: проложить специальные современные кабели на основных направлениях, установить новейшую аппаратуру для создания пучков каналов, организовать межстанционные связи — на первом этапе между цифровыми АТС, узловыми станциями и узлом междугородной связи, а затем подключить к нему и остальные АТС. Проект был одобрен в Министерстве связи и концерне «Узбектелеком». Изыскали средства. И вот в середине 1996 года работы были начаты. К его осуществлению подключилась германская фирма Сименс АГ, которая обеспечила поставки волоконно-оптического кабеля, необходимого оборудования, систем передачи и обязалась выполнить функции шефмонтажа.

Теперь работы на стадии завершения — из намеченных проектом 100 километров оптико-волоконного кабеля в городской канализации уже уложено 95 километров. Создано в схеме большого «кольца» как бы три взаимодействующих внутренних «кольца». Световые кабели соединили между собой все цифровые АТС, действующие и вводимые, все узловые станции. Установлена аппаратура, которая проходит тестирование. Уже сейчас на световом табло можно наблюдать, как проходят потоки сообщений по строящемуся «кольцу». Одни нагрузки проходят по прямым направлениям, другие — в обход. И так — в двухстороннем направлении. Навстречу друг другу постоянно и на большой скорости несутся мощные потоки закодированных электронных сигналов. Нет привычных «пробок» — «закольцованные» АТС — цифровые и узловые — в спокойном режиме обрабатывают эту экспериментальную нагрузку, перегон которой по новому транспортному кольцу позволяет в более рациональном режиме организовать работу. Завершить работы по созданию транспортного электронно-светового «кольца» на столичной телефонной сети намечено в январе 1997 года. К этому сроку будет создано дополнительных 40680 каналов на межстанционных направлениях, к кольцу подключаются 22 АТС, со 130 тысячами абонентов. Сигналы между станциями будут проходить с интенсивностью 622 мб/сек. Световой кабель из 18 волокон, оснащенный современной аппаратурой, обеспечит транспортную перегонку сигналов без помех и с высоким качеством. Одновременно выполняется и еще один важный комплекс работ — по переводу включенных в это кольцо АТС на 7-значную нумерацию. Определенное время в городе будут параллельно действовать и прежняя, шестизначная сеть, и новая — семизначная. Все работы выполняются местными специалистами в сотрудничестве с консультантами фирмы Сименс.

Теперь с определенностью можно сказать, что это транспортное «кольцо» телекоммуникаций позволит решить многие проблемы на столичной телефонной сети. Так внедрением новейших технологий на базе цифровой электронной техники связисты стремятся обеспечить более высокое качество обслуживания абонентов. Тем более что впереди — решение вопроса о создании совместного предприятия с зарубежной фирмой, которая выиграет объявленный международный конкурс и займется осуществлением проекта коренной модернизации всей телефонной сети столицы.

А. КУДИНОВ,
наш общ. корр.

НОВЕЙШИЕ ТЕХНОЛОГИИ

УЗБЕКИСТАН ОТКРЫТ МИРУ

В преддверии нового года наша газета сообщила сенсационную новость: Узбекистан вошел в мировое компьютерное информационное пространство. В республике создана и действует национальная компьютерная информационная сеть «Uzbekistan On-Line», органически вписавшаяся в международную Internet, наряду с «America On-Line», «Australia On-Line», «Europa On-Line», «Russia On-Line» и другими.

Сегодня наш корреспондент Сергей ЕЖКОВ, посетивший Республиканскую государственную сеть передачи данных (UzPAK), беседует с генеральным директором этого уникального учреждения Министерства связи Узбекистана Абдумаджитом МАЛИКОВЫМ.

С. Е. — Что же такое Internet с точки зрения связистов?

А. М. — Думаю, не ошибусь, если скажу, что это необыкновенная техническая возможность связать между собой в необъятном электронном информационном пространстве компьютеры жителей Земли. Независимо от того, где они живут и кого представляют — государственные, общественные организации, средства массовой информации или лично самого себя. Говорят, что число абонентов Internet превысило пятьдесят миллионов, но это условный подсчёт, как мне кажется. С технической точки зрения Internet необъятен, так как каждый владелец компьютера в общем-то за приемлемую плату может получить из этой информационной сети нужные ему материалы.

С. Е. — Какие, к примеру?

А. М. — Я, как технический специалист, не хотел бы переключаться на интеллектуальную часть вопроса — информационные возможности Internet. Скажу лишь, что адреса здесь говорят сами за себя: мировые информационные агентства, крупнейшие газеты и журналы, библиотеки, музеи, словом, практически любые источники информации, получившие электронную версию.

С. Е. — Итак, Узбекистан — в международном компьютерном информационном пространстве. Какая работа предшествовала этому?

А. М. — Скажем прямо: в наследство от СССР нам нынешние коммуникационные сети, новейшие технологии и оборудование не достались. Это пять лет независимости сделали свое дело. Совершенствование и модернизация средств связи стало для руководства страны делом первостепенной важности. Прежде всего, как один из основных стимуляторов рыночной экономики.

Кардинальные перемены последних лет в политическом, экономическом и социальном устройстве способствуют активизации крупного бизнеса. Неуклонно растет количество совместных предприятий, фирм, компаний, акционерных обществ, представительств международных банков. Их успешную деятельность во многом определило и определяет владение информационной ситуацией в стране и за рубежом.

Решение возникающих проблем, в принципе, лежало на поверхности. Это — поэтапное развитие национальной информационно-компьютерной инфраструктуры с учетом формирующихся информационных потоков и их объемов. Такой подход позволяет с минимальными затратами решить задачи в организации информационного обмена государственных и коммерческих структур, юридических и физических лиц. Сегодня применяемая нами техника и технология позволяют любому желающему вне зависимости от ведомственной принадлежности создавать собственные информационные сети. При этом техническая среда является единой для всех пользователей.

С. Е. — Насколько я знаю, созданию «Uzbekistan On-Line» предшествовала модернизация существующих телекоммуникаций...

А. М. — Без реконструкции и модернизации новое дело не имело бы успеха. Своевременно было принято решение о создании выделенной телефонной компьютерной сети связи на базе существовавшей прежде сети «Искра». При участии зарубежных компаний обновились АТС в Ташкенте. К сегодняшнему дню аналоговая коммутационная техника в городе заменена на цифровую. Такая же работа ведется в областных центрах.

Для повышения качества связи между столичными АТС проложен оптико-волоконный кабель, это своеобразное «золотое кольцо» коммуникаций. Кстати, Узбекистан участвует и в строительстве международной оптико-волоконной линии связи Шанхай-Франкфурт. Прокладка трансазиатско-европейской линии ведется усилиями всех государств, через территорию которых она проходит (каждое на своем участке), и пуск ее в эксплуатацию намечается уже в первой половине нынешнего года.

Комплекс подготовительных работ позволил завершить первый этап строительства сети передачи данных с коммутацией пакетов, соответствующий всем требованиям Международного союза электросвязи. Другими словами, в мировое информационное пространство сегодня могут выйти абоненты в Ташкенте и областных центрах республики.

На втором этапе это станет возможным для районных центров. На третьем к сети будут подключены практически все желающие в пределах Узбекистана.

С. Е. — Что ж, перспектива заманчивая. Но вернемся к дню сегодняшнему. Что может UzPAK уже сейчас?

А. М. — В настоящее время UzPAK имеет все необходимые технические и программные средства для развития сети с коммутацией пакетов в Ташкенте и во всех областных центрах. Это позволяет устанавливать связь с любым информационным ресурсом, где бы он ни располагался.

UzPAK содействует обмену сообщениями в режиме электронной почты как в республике, так и за ее пределами.

С нашей помощью можно также проводить конференц-совещания с несколькими абонентами в режиме реального времени. И это еще не все. К сегодняшнему дню мы можем предоставить пакет услуг, состоящий более чем из 200 наименований.

Само собой , мы обеспечиваем доступ к сети Internet, позволяющий в полном объеме использовать ресурсы этой сети. К примеру, вашу газету (как и другие) UzPAK уже сегодня в состоянии подключить к мировым сетям передачи данных, где вы получите всю необходимую информацию о событиях в мире.

С. Е. — Абдумаджит Абдуманопович, с газетами ясно. А как обстоит дело с предпринимателями, банкирами, словом, деловыми людьми?

А. М. — Мы можем помочь всем. Если речь идет о банках — это электронные платежи в режиме реального времени. Коммерсанты могут с помощью электронной доски объявлений найти покупателя на свой товар или же товар, который желают приобрести сами. Причем все это делается без посредников и, как результат, без соответствующих «накруток» на продукцию.

Я привел лишь некоторые варианты. Они могут быть значительно сложнее и разнообразнее.

С. Е. — Такой вопрос, Абдумаджит Абдуманопович: допустим, кто-то, войдя в систему Internet, пожелает получить информацию, запрещенную к тиражированию во многих странах. Я имею в виду порнографию, материалы, направленные на разжигание межнациональной розни, данные, относящиеся к категории государственных секретов...

А. М. — Могу сказать сразу, что такой номер не проходит. В зарубежных странах для этого изобретены специальные системы защиты. Но даже если предположить, что наш «умелец» все же сумеет их взломать, ему грозит суд и соответствующее наказание. Оно, к слову, предусмотрено законодательствами многих государств.

С. Е. — И еще один момент: можно ли ограничить доступ пользователей в систему Internet?

А. М. — Это запрещено международными документами, подписанными странами — пользователями Internet.

ГРАНИ КУЛЬТУРЫ

С КИНОТЕАТРАМИ ЗДЕСЬ ПОЛНЫЙ ПОРЯДОК

Делая хорошо свою работу, люди подчас, сами о том не догадываясь, создают лицо, или, как сейчас принято говорить, имидж своей сферы. И не только в рамках своего предприятия или организации — берите выше. Добросовестный и сердобольный работник хокимята олицетворяет для отдельной старушки или одинокого пенсионера власть, в которую он верит. Я и мои коллеги по перу наверняка влияем на мнение о качестве прессы в целом — имею в виду читающую нас общественность. Невкусный хлеб есть подпорченное мнение о хлебозаводе. Доставленные не вовремя газеты — это «портрет» почтовой службы. И, наоборот, приветливый, деловой секретарь — визитная карточка преуспевающей фирмы, предприятия, конторы...

Евдокия Илларионовна Костылева вот уже многие годы ведает всеми вопросами целой сферы культуры — киносети. Навоийцы согласятся, а гостям сообщим: с кинотеатрами тут полный порядок. Пожалуй, из всех заведений культуры наиболее зримы успехи именно в этой сфере. Да, да, несмотря на девятый вал различных «тусовок», фестивалей, конкурсов красоты, концертов, кафе и ресторанов, в Навои люди активно ходят в кино и этому есть причины: во-первых, здесь всегда идут хорошие фильмы, во-вторых, что тоже немаловажно, — пришедших окружают комфортом. Начиная с мягкого доброжелательного тона контролера и уютного интерьера вестибюля до красивого театрального бара-буфета. В каждом из четырех кинотеатров эта общая схема развита по-своему. Так, в холле «Узбекистана» открыт небольшой ресторан, где можно и поужинать, и провести торжество. Есть возможность и поучаствовать в различных, придуманных Е. И. Костылевой, интеллектуальных состязаниях, например, викторинах и конкурсах, приуроченных к историческим праздникам и юбилеям. Победителям традиционно вручаются бесплатные абонементы на целый месяц. С именем Евдокии Илларионовны связаны также многочисленные творческие встречи в Навои с мастерами киноискусства, а совсем недавно в городе побывал актер и режиссер узбекского кино Шухрат Аббасов — личность в кинематографе весьма известная.

Отдавая предпочтение фильмам, ставшим классикой кино (среди любимых ею — «Москва слезам не верит», «Белое солнце пустыни», «Зимняя вишня», «Унесенные ветром»), глава АО свои вкусы публике не навязывает и охотно предлагает кассовые фильмы, уважая в зрителях прежде всего их вкус и верность киноискусству. А они же уходят с сеанса с одним желанием — прийти сюда вновь.

В Навои Костылева приехала 30 с лишним лет назад, когда и городом-то его еще не называли. С тех пор и связана с ним, причем, как сама отмечает, — неразрывной нитью. Потому что все тут родное: и ее кинодетища, которые, считай, по кирпичику строились у нее на глазах. И сограждане, особенно заядлые «киношники», которым она всегда сообщит о кино, новинках, которых всегда агитирует на очередной интересный фильм. Как истинный профессионал, Евдокия Илларионовна печется о высоком духовном содержании своего киномира: «Чтобы жизнь была — как кино!» Но не отвлеченное от жизни, а исполненное правдой жизни. И она искренне рада, что к руководству киносетью республики пришли новые, свежие силы, что создана государственная акционерная компания. И не станут теперь в городах республики закрываться кинотеатры. Столь же искренне надеясь, что на экранах появятся талантливые киноленты. Такие, как «Абу Райхон Беруни» Ш. Аббасова, «Болажон» М. Халметова, «Ангел в огне» Ю. Разыкова. Ведь не зря же Узбекистан известен миру, как центр достижений мирового кинематографа, родина ярких самобытных художников кино.

Такими высокими категориями мыслит этот человек, не актер, не режиссер, а всего-навсего работник киносети нашего региона, в конечном счете являя собой настоящего проводника истинного киноискусства. И так же, как полотно экрана оживает многоликой палитрой человеческих эмоций, так и кинодосуг многих людей обогащается в немалой степени благодаря энтузиастам.

К. БЕЛУГИНА,
соб. корр. «Народного слова» по Навоийской области.

НА СНИМКЕ: председатель АО «Киновидео» Навои Е. И. Костылева.

Фото В. ДЕМИНА.

АКАДЕМИЯ НАУК ДЛЯ... ШКОЛЬНИКОВ

Коллектив самаркандского Дворца детского и юношеского творчества имени Ю. Ахунбабаева выступил с инициативой организации малой Академии наук.

Это необычное предложение одобрили и поддержали сотрудники Самаркандского отделения Академии наук Узбекистана и областного управления народного образования. И от слов быстро перешли к делу. Уже сейчас действуют два отдела малой академии, в которых школьники изучают культуру и историю народов Узбекистана, экологию.

(УзА).

ОБЩЕСТВЕННО-ПОЛИТИЧЕСКАЯ ЛИТЕРАТУРА

ФАКТОРЫ СОЦИАЛЬНОЙ СТАБИЛЬНОСТИ

В книге профессора М. Бабаходжаева рассматриваются актуальные вопросы идеологии национальной независимости

Межнациональные отношения в нашей республике относятся к тем факторам, от которых зависит социально-политическая стабильность общества. Не случайно руководство страны придает первостепенное значение этой важнейшей и острой проблеме. При этом оно учитывает рекомендации ученых, научные разработки в этой области.

К числу научных трудов, посвященных анализу процессов в межнациональных отношениях в современных условиях, относится работа проф. М. Бабаходжаева «Республика Узбекистан: очерки межнациональных и межконфессиональных отношений, внешнеэкономических связей» (Ташкент, 1996 г.). Как свидетельствует название, она носит довольно многоплановый характер, но все затронутые в ней вопросы исследуются под углом зрения национальной политики, проводимой руководством независимого Узбекистана.

С первых страниц книга приковывает к себе внимание читателя прежде всего тем, что приводятся данные изменения национального состава в республике на основе анализа переписей населения 1959 и 1989 годов. Данные показывают, что численность основного населения республики — узбеков постоянно растет как абсолютно, так и относительно. Если в 1959 г. узбеков насчитывалось 5038,3 тыс. чел. (62,2%), то в 1989 г. — 14142,5 тыс. чел. (71,4%).

Численность некоторых других наций тоже возросла. Так, русских в 1959 г. насчитывалось 1090,3 тыс. чел. (13,5%), а в 1989 г. — 1653,5 тыс. чел. (8,3%). Уменьшение русских в процентном отношении при абсолютном росте их численности объясняется тем, что резко возросла доля узбеков в общей массе населения республики. То же самое следует сказать о некоторых других нациях и национальностях. Так, корейцев проживало в республике в 1959 г. 138,5 тыс. чел. (1,7%), а в 1989 г. их численность выросла до 183,1 тыс. чел., но их доля составила 0,9 %, соответственно украинцев — 87,9 тыс. чел. (1,1%) и 153,2 тыс. чел. (0,8%).

Территория Узбекистана с древнейших времен была местом формирования тюркоязычного народа, а история заселения здесь русских, украинцев, белорусов, корейцев, армян и других этнических групп началась немногим более 130 лет назад. Но здесь важно подчеркнуть, что для них Узбекистан постепенно стал родиной. Этот вывод автора является особенно важным в современных условиях, когда у многих представителей нетюркоязычного населения наблюдается раздвоение сознания, начавшееся после распада СССР. Это раздвоение в свое время нашло отражение в миграционном процессе среди русскоязычного населения Узбекистана. Но нет оснований говорить о массовом отъезде, тем более, что часть выехавших из Узбекистана вернулась обратно. Это были те, которые после объявления республикой независимости решение выехать из Узбекистана приняли под влиянием эмоций. Но жизнь доказала, что решения, принятые ими, были ошибочными, недолговременными, а окончательный выбор определяют такие факторы, как экономические интересы и возможность наиболее полно реализовать себя.

Пример Соединенных Штатов Америки убедительно показывает, что при наличии подлинной демократии не могут служить препятствием для успешной деятельности во всех сферах общественной жизни ни национальное происхождение, ни конфессиональная принадлежность. Правовое демократическое государство, которое мы строим, несомненно, снимает этот вопрос с повестки дня.

В книге правомерно подчеркнута важная роль культурных центров в деле достижения межнационального согласия. Именно они своей активной деятельностью помогают руководству страны в проведении оптимальной национальной политики.

Заслуживает внимания следующее обобщение автора: «В процессе формирования многонационального населения Узбекистана в республике сложилась своеобразная историко-этнографическая общность, внутри которой установились давние, многолетние хозяйственные и культурные, а также межнациональные брачные связи. Это вело к выработке общих культурных ценностей и даже складыванию особого самосознания, отражавшего чувство привязанности к благодатной узбекской земле, ставшей общей родиной как для коренных жителей, так и для инонационального населения». Эта экономическая общность законодательно закреплена в Конституции Республики Узбекистан термином «народ Узбекистана» (статья 8).

В процессе формирования упомянутой этно-политической общности важное место принадлежит языку как средству межнационального общения. В республике узбекский язык ныне обрел статус государственного и все более превращается в средство межнационального общения граждан во всех сферах деятельности.

Как известно, узбекский язык был объявлен государственным в октябре 1989 г. Эта необходимая мера с точки зрения государственных интересов была воспринята частью русскоязычного населения неоднозначно. Учитывая их недостаточную психологическую подготовленность, руководство страны не допускает спешки в реализации своей языковой программы, вносит в нее определенные коррективы. Проводится систематическая разъяснительная работа о целях и задачах языковой политики, не исключается в случае необходимости использование русского языка и языка ряда других национальных меньшинств в судопроизводстве, официальной переписке, при оформлении документов и т. д. 21 декабря 1995 г. был принят закон о Государственном языке в новой редакции. В нем говорится: «В Республике Узбекистан запрещается пренебрежительное или враждебное отношение к государственному или другим языкам. Лица, препятствующие осуществлению права граждан на свободный выбор языка в общении, воспитании и обучении, несут ответственность в соответствии с законодательством».

В общем русле государственной политики по укреплению межнационального согласия рассматривается в рецензируемом труде и конфессиональная проблема. Отрадно отметить, что в Узбекистане религиозные различия не стали барьером в отношениях граждан республики разных национальностей, не послужили фактором изоляции их друг от друга. Нельзя не согласиться с автором, который утверждает, что мирное сосуществование различных религий в республике является одним из важных факторов стабильности и отсутствия напряженности в межнациональных отношениях. И в этом большую роль играет государственная конфессиональная политика, предоставившая равные права в религиозной деятельности всем гражданам — последователям различных религий. Ярким подтверждением тому является торжество по случаю 125-летия православной церкви в Узбекистане, состоявшееся в ноябре 1996 г. в Ташкенте при активной поддержке руководства Республики Узбекистан. В торжестве приняли участие Президент И. А. Каримов и Патриарх всея Руси Алексий II.

Значительное место в книге занимает материал, освещающий внешнеэкономическую деятельность Республики Узбекистан. Установление прямых торгово-экономических связей с зарубежными странами началось еще до провозглашения независимости — в июне 1991 г.; что явилось важным звеном в цепи задач, которые решались руководством республики для перехода к рыночным отношениям, тем более что только таким путем можно было начать интеграционный процесс вхождения в мировое экономическое сообщество. Так на международной арене проявляется национальная политика, проводимая внутри страны, политика, направленная на достижение и укрепление межнационального согласия и социально-политической стабильности в обществе.

Знакомясь с книгой М. Бабаходжаева, читатели глубже поймут значение законодательных актов Республики Узбекистан, относящихся к развитию межнациональных отношений и укреплению национальной государственности. Глубокому проникновению в суть национальной политики способствуют также многочисленные выдержки из трудов Президента И. А. Каримова, различных документов, создающих правовую базу национальной политики и утверждающих идеологию национальной независимости Узбекистана.

Сейчас все чаще ощущается необходимость создания фундаментального труда о новых процессах в общественном развитии. На пути к написанию такой работы необходимы отдельные разработки, затрагивающие различные стороны нынешнего переходного периода. Посильный вклад в подготовку такого труда вносит книга М. Бабаходжаева. В данной работе нет каких-то крупных научных открытий, но автору удалось как бы заново взглянуть на, казалось бы, уже известные проблемы, и это помогло ему выявить новые аспекты в межнациональных и межконфессиональных отношениях.

В. ТЕН,
доктор исторических наук, профессор.

РЕСПУБЛИКА В МОЕЙ СУДЬБЕ

«СПЕШУ ДОМОЙ...»

Социальная система независимого Узбекистана сегодня предельно заинтересована в прогрессе экономики, науки и культуры, в освоении и передаче будущим поколениям накопленных духовных богатств, во всестороннем и гармоничном развитии личности. Поэтому и закономерно настойчивое стремление нашего общества к укреплению брака и семьи.

На примере одной семьи мы расскажем о том, как на деле реализуются все достоинства этой системы, обеспечиваются основные права и свободы граждан суверенного государства. Расскажем словами простой женщины — матери пятерых детей, много лет проработавшей учительницей в городе Андижане, — Ольги Николаевны АБДУЛЛАЕВОЙ.

ПИСЬМО ОТ СЫНА

Ольга Николаевна ждала письмо от старшего сына. Ждала и тревожилась: как-то они там? Внук ее, черноглазый Мишутка, здоров ли? Санджар с женой (тоже Ольгой звать) живут и работают в Молдавии. Недалеко от Кишинева, но очень далеко от Узбекистана. Сердце матери в тревоге. Пока сын не позвонит или не пришлет весточку. Теперь письма идут долго, но мать ждет. Она читает и перечитывает его вслух, не скрывая своей материнской радости: — Ольга ждет второго ребенка. Правильно. Мишутка уже большенький, ему сестренка нужна.

— Мне порой кажется, что старший сын — повторение моей судьбы. Ведь вот я — русская, родом из Калининской области, а уже более 40 лет живу и работаю (и сейчас хоть и на пенсии, а все равно работаю, учителей не хватает) в Узбекистане. Выучила язык, поняла и приняла традиции и обычаи мудрого и добродушного узбекского народа. Все это пришло со временем. А тогда, в 1954-м, закончив педагогическое училище в Угличе, вместе с другими тридцатью девушками отправилась в Андижанскую область. Ехали мы по своему собственному желанию (выступили с инициативой) работать в сельских школах, учить ребят узбекской национальности русскому языку. Тяжело было. Потом, позже, стали уезжать, но первые четыре года — нет. Все работали. Семь моих землячек и сейчас живут в Андижане. И знаю точно — никуда не собираются уезжать.

И думала ли я тогда, что, приехав в один из кишлаков Алтынкульского района, встречу здесь свою судьбу. Муталиб Абдуллаев учился на биологическом факультете Ташкентского университета. Все его родные жили в том же кишлаке, где мы с подругой работали. Приметила я (а может, он меня? — Ольга Николаевна смеется) приветливого и доброго парня. Видя, как нам нелегко, — мы не знали узбекского, а наши ученики не говорили по-русски, все свои каникулы Муталиб проводил вместе с нами в школе. Вскоре мы поженились. Не все шло гладко в нашей совместной жизни, особенно вначале. Свекровь не искала контакта с невесткой и не скрывала этого. Помогла бабушка Муталиба (мать отца). Мудрая была старушка. Очень много читала книг на арабском языке. Не переносила, когда обижали человека. В кишлаке уважали бабушку, за ней всегда было последнее слово. Она и сказала своей невестке: «Не тронь Ольгу. Пусть сами разберутся в своей семье».

Ко мне она относилась с уважением. Встречала меня в чистом, белом платье, брала за руку, вела в свою маленькую комнатку. Доброе расположение старой женщины-узбечки придавало мне веры и силы. Так вот, благодаря бабушке мужа, и, конечно же, государству, сохранилась моя большая семья.

Ольга Николаевна смотрит на письмо от Санджара и, улыбаясь, говорит:

— Санджар закончил школу в Андижане с золотой медалью. Поступил в Московский университет на факультет физики моря. Несколько лет назад, во время летней практики, работал на батискафе, опускался в глубины Черного моря. Домой не писал, где будет проходить практику. А по телевидению этот самый батискаф показывали. Смотрела, и, сейчас помню, сердце ёкнуло: «Не там ли мой сын?..» Сердце не обмануло — приезжает на каникулы, рассказывает: «На дне моря был! Красота — не передать словами!» Я на него: «А если бы что-нибудь случилось с вашим батискафом?»

— Я довольна своей жизнью, своей семьей. И не потому, что не было трудностей, бессонных ночей, переживаний. Все это и мне, как и каждой матери, знакомо и пережито. Пятеро их у меня — четыре сына и дочка. У трех старших сыновей свои семьи, свои дети. Растут мои дети. Вот и младшая — Гуля заканчивает университет иностранных языков. Собирается, как и ее мать, работать в школе! Я счастлива своими детьми, спокойна за них. Все пятеро получили высшее образование, и все, кроме Санджара, живут и работают в Андижане.

Можно много говорить о тех благах, которыми правительство и государство окружило в нашей стране семью. Говорить и о тех, которые еще будут ей предоставлены в самые ближайшие годы. Но мы ведем рассказ об одной семье — семье педагога Ольги Николаевны Абдуллаевой, женщины, много лет проработавшей учительницей, воспитавшей пятерых своих детей и много поколений ребят в школе. «Иногда мне казалось, что и дома у меня продолжается школьный урок», — сказала Ольга Николаевна.

ЗВОНОК НА УРОК

— Девятнадцать лет мне было, когда я впервые переступила порог сельской, совсем не знакомой для меня школы. Зашла в класс, говорю: «Здравствуйте», — молчат. Спрашиваю, как звать, — тоже молчат. Говорю Ибрагимову Эргашу (много лет прошло, а помню!..): «Повторяй за мной: я — Эргаш!» Вот так начинала. Но потом мои же первые ученики, бабушка мужа и учителя в школе научили меня узбекскому. Теперь в сельских школах все по-другому — и кабинеты специальные для занятий языками, и магнитофоны. Да и сами дети — начитанные, раскованные в общении. А вот тогда начинать было очень трудно. Но ведь работали. Иногда, наблюдая, как нынешним молодым учителям не хочется возиться с трудными учениками, честное слово, возмущаюсь искренне, а порой не стесняюсь и спросить — зачем же шли в педагоги? Ведь учителю надо уметь любить чужих детей, как своих собственных. А я не могу жить без детей, без заботы о них, без школы.

Как мать, родившая и воспитавшая пятерых детей, я пошла на пенсию с 50 лет. Но продолжаю работать. Что меня сегодня волнует больше всего как учителя, как гражданина Узбекистана? Безразличие, а, может, правильнее сказать, хладнокровие, с которым подчас относятся люди к своим обязанностям. Такой порок особенно недопустим в работе с детьми. Давайте представим, что произойдет, если не все благополучно у ребенка в семье, а тут еще и в школе его не окружают заботой, лаской, вниманием, а действуют только окриками, наказаниями? Не забуду, как однажды в нашей школе переводили мальчика из класса в класс: никому не нужен. Взяла я его в свой 4 «г». Всем ребятам сказала: «Не обижать Атхама». Поняли они меня, старались, чтобы мальчик был вместе со всеми. Потом Атхам учился в спортинтернате, занимался боксом. Повзрослел, обзавелся семьей. В праздники он обязательно приходит в школу, и обязательно с цветами. Когда прихожу домой с цветами, муж всегда говорит: «Наверное, Атхам подарил».

Люблю свою работу, другой для себя и не мыслю. Мы воспринимаем предоставленное нам право на труд как что-то естественное. И сейчас, когда не только в экономике происходят большие изменения, но и в других сферах нашей жизни, вопрос, я считаю, стоит правильно: чем лучше все мы будем работать, тем лучше будем жить.

ВАМ ТЕЛЕГРАММА!

Андижан, второй микрорайон, дом 63. По этому адресу в четырехэтажном благоустроенном доме живет большая семья Абдуллаевых. В квартиру N37 возвращается после окончания занятий в институте хлопководства (он работает там доцентом на кафедре ботаники) глава семейства Муталиб Абдуллаевич, спешит после работы Ольга Николаевна.

— Раньше жили по другому адресу, тесновато было. Подали заявление на расширение. И вот уже несколько лет, как живем здесь. Квартира просторная, ремонтируем всегда своими силами.

Обеспечены квартирой. За этим будничным, привычным для нашей жизни фактом кроется очень многое. Потому что надежная крыша над головой открывает перед людьми большие возможности для удовлетворения целого ряда материальных и духовных потребностей, восстановления сил после напряженного трудового дня, воспитания детей.

— Все верно, налаженный быт создает необходимые предпосылки для повышения культурного уровня, в конце концов — просто сплачивает, если хотите, укрепляет семью. Я правильно выражаюсь?! — Ольга Николаевна смотрит на меня вопросительно и продолжает:

— Скажем, спешу я накануне праздника домой. К себе домой. Знаю, меня там ждут дети. Гуля должна навести порядок, а Валера — приготовить ужин. Ждут моего прихода и Тимур со Славиком с женами, то есть моими снохами. Все в сборе, кроме Санджара. Через час-полтора мы — за праздничным столом. И так приятно на душе — вся моя семья вместе. И вдруг звонок в дверь, и я слышу: «Вам телеграмма!» «От Санджара?» — спрашиваю у мужа. Он кивает и говорит: «Поздравляю с внучкой!»

Записала
Т. НОВОЖЕНИНА,
наш корр.
г. Андижан.

ВЫСТАВКИ

ИСКУССТВО СТРАНЫ ВОСХОДЯЩЕГО СОЛНЦА

Выставка современной японской гравюры, состоявшаяся недавно в столице Узбекистана, убедительно показывает, как разнообразен и многоцветен язык этого искусства.

75 работ художников Японии передают тончайшие нюансы душевных переживаний, настроение природы, вещей, человека. Их отличает безукоризненный вкус, отточенная техника, смелость поисков в русле классического стиля и авангарда («Opart»).

Зрители открывают для себя творчество Дзесаку Маэда («Сцены для медитации»), Тонадори Екоо («Святой Шамбалы»), Дзети Хоси («Большое дерево ранней весной»), Хигеру Кимура («Голые кроны»), Киохи Хасегава («Роза и письмо»).

Выставка любезно подготовлена японским фондом, при участии посольства Японии в Узбекистане и вместе с изящным, красочным каталогом доставила радость всем ценителям прекрасного, побывавшим на этом вернисаже.

Д. СВЕТОВА.

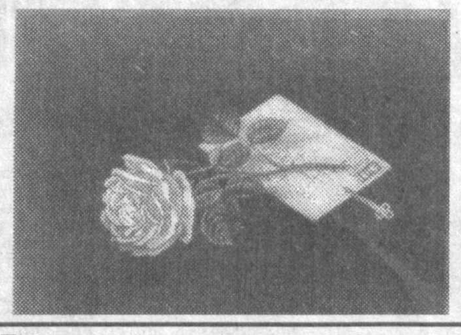

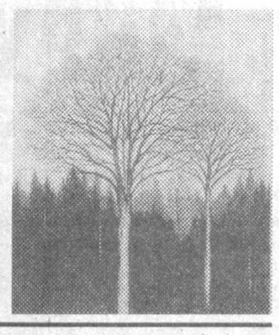

КРИМИНАЛЬНЫЙ КВАДРАТ

ПРОХИНДЕЙ

Почти пятидесятилетнего Валентина Валентиновича Воинова трудно назвать яркой, индивидуальной личностью даже с большими натяжками. И дела его (точнее, делишки) не поражают масштабностью, оригинальностью, свежестью подхода к идее накопления дензнаков и материальных ценностей. Воплощал он ее в жизнь, как говорится, мелко плавая, без фантазии и творческого размаха. Но тем не менее находились люди, которые попадались на крючок к нечистому на руку человеку с высшим юридическим образованием.

Став председателем частной фирмы «Биолог», он пытался было поставить дело масштабно. Да вот являвшиеся ему идеи были все какими-то мелкими, неприбыльными — практической пользы от них ни на грош. Даже из офиса, который находился в районе столичных Курантов, пришлось ретироваться с позором — за неуплату ангажируемого помещения. На прощанье председатель веско, хорошо поставленным голосом убеждал, что означенную сумму он непременно вернет. Было это в августе 1994 года. Как вы догадались, в данном случае долг не был красен платежом.

«Вытряхнутый» на улицу шеф «Биолога» не потерял присутствия духа — к щелчкам да щипкам судьбы ему не привыкать. Буквально через пару дней он хлопнул по рукам с водителем маршрутного такси Фатхуллой Нугмановым, который купил четырехкомнатную квартиру на Чиланзаре и переехал в нее. А в свою первую квартиру по улице Бабура незадачливый шофер впустил Валентина Валентиновича. Нельзя же председателю частной фирмы без офиса и тем более без жилья! В телефонизированной квартире Нугманов оставил мебель, его жена регулярно делала здесь уборку, за что первое лицо «Биолога» обещало ежемесячно платить по 100 долларов по курсу в сумах. Однако от слова до дела оказалась дистанция огромного размера.

— Я сейчас строю завод, поэтому все деньги вкладываю в него, — озабоченно, деловито объяснил Воинов в начале октября. — Скоро там дела пойдут на лад, так что через месяц-другой получишь полный расчет, как договаривались.

Прошел и этот срок. Фатхулла, подумав, что дело нечисто, припер было должника к стене:

— Выдаю дочь замуж, деньги нужны позарез. Где хочешь, там и доставай.

— Экий ты, однако, нетерпеливый, — урезонивал разгоряченного собственника жилфонда Валентин Валентинович. И согласился. — Ну, хорошо, хорошо. Ты на колесах? Поехали к моим знакомым, так уж и быть — перезайму.

Целый день возил таксист по столице председателя. Он заходил в одну организацию, в другую. Пятую. Десятую. Но в них или не оказывалось нужных людей, или они были, но, естественно, не при деньгах. Как потом выяснилось, шеф «Биолога» утрясал в этих поездках дела своей частной фирмы. В другой раз под тем же предлогом Валентин Валентинович попросил своего квартиродателя отвезти его в ресторан, где ему якобы передадут деньги. Покушал с комфортом и не торопясь вышел к ожидавшему его водителю с пустыми руками.

— Извини, друг, прокол получился, — вытирая масляные губы, криво ухмыльнулся юрист.

На суде Нугманов объяснял, что для свадьбы дочери он с женой на сорок пять дней сдал под залог в пятьсот долларов все имевшиеся у них драгоценности. Воинов уверял, что может продлить срок договора, но обещание оказалось не чем иным, как пустым звуком. В декабре того же 1944-го Нугманов был в офисе «Биолога», увидел там компьютер. Валентин Валентинович сообщил, что срочно вылетает в очень важную и ответственную командировку, а когда вернется, то рассчитается с долгом. Фатхулла давно понял, что его слова ничего не стоят, поэтому сказал, что возьмет компьютер в залог до того времени, пока долг не будет погашен. Председатель согласился. В апреле девяносто пятого Нугманов поставил вопросом:

— Или возвращаешь долг, или я иду в прокуратуру!

Юрист отреагировал оперативно и весьма своеобразно — обратился в РОВД Яккасарайского района с заявлением о том, что Ф. Нугманов похитил у него компьютер, золотые серьги и химикаты. Ложь раскрылась уже на предварительном следствии.

Кстати, этот компьютер не стоил Воинову ни одного сума. «Приобрел» он его у Надежды Мишиной, пообещав уплатить за покупку шестьсот долларов США. Оставил женщине расписку, от которой проку никакого, одни лишь моральные и материальные издержки.

Любовь Сидорова знала Валентина Валентиновича давно — с 1973 года, когда он жил в одном доме с ее родственниками в Янгиюле. Лет двадцать не виделись. Встретились в ташкентском троллейбусе в марте позапрошлого года. Он ей сказал, что руководит одной очень солидной фирмой, занимающейся глобальными проектами века, такими, как, например, улучшение экологической обстановки в Аральском регионе. Ее дочь Екатерина училась тогда на вечернем отделении института иностранных языков и искала работу.

— Помогу, — мило улыбнулся гражданин, — возьму секретаря-референтом, а там, глядишь, сделаем из нее главбуха.

И взял. Правда, не оформили ей трудовую книжку — шеф сказал, что пока нет каких-то бланков. Катя печатала на пишущей машинке, отвечала на телефонные звонки. За первый месяц босс ей выплатил пятьсот сумов из своего личного кармана, больше не получила ни копейки. В июне председатель частной фирмы обрадовал девушку:

— Летим в командировку в Москву. Оденься поцивильнее, надо будет зайти в немецко-французское посольство выбивать химикаты. Вот только с командировочными туговато, точнее их совсем нет...

И заняли у старшей Сидоровой триста долларов. Узнав, что дочери не выписали командировочные, мать снабдила ее десятью килограммами персиков и таким же количеством урюка, зеленью:

— Продашь там на рынке — на карманные расходы хватит, — резонно рассудила она.

Через пять дней вернулись.

— Москвы я фактически не видела, — рассказывала родительнице Катя. — По объявлению нашли квартиру, с хозяйкой которой я продала на базаре за сто двадцать тысяч российских рублей персики и урюк. Эти деньги забрал Валентин Валентинович, дав честное слово, что в Ташкенте вернет. (Старая песенка...) Все эти дни я там просидела в четырех стенах.

Ни долларов, ни рублей мать с дочерью не получили.

— Навязались вы на мою шею, — обиделся Валентин Валентинович. — Некогда мне тут с вами рассусоливать. В Австралию улетаю, там меня ждут пятнадцать (ни больше, ни меньше!) академиков. Так-то!

Екатерину уволил с работы без всякого приказа, на ее место принял другую девушку.

...Суд приговорил мошенника к девяти годам лишения свободы с конфискацией имущества и отбытием наказания в колонии общего режима. В пользу Ф. Нугманова и Сидоровых с него будет взыскано 16.573 сума. По «заслугам» и «честь».

А. ТАШКЕНБАЕВ,
В. ПЕТРОВСКИЙ,
корр. «Народного слова».

РАБОТАЮТ БЕЗ БОЛИ

Кому не знакома зубная боль? И каждый раз, лишь только этот недуг овладевает нами, мы в срочном порядке бежим к стоматологам

С 1992 года существует в Ташкенте общество с ограниченной ответственностью «Стомосервис». На сегодняшний день здесь в распоряжении врачей-стоматологов лучшая медтехника из Чехии, а металло-керамическая масса и пломбировочный материал напрямую поставляет известная английская фирма «Дентеплай».

В «Стомосервисе» не бывает очередей — каждый клиент знает свое время приема, ну, а если все же приходится подождать, к услугам посетителей видеофильмы, музыка и, по желанию, кофе и чай.

Понятие боль в этой клинике практически отсутствует, потому что врачи, работающие здесь, — настоящие мастера своего дела.

С. МИХАЙЛОВ,
Фото автора.

НА СНИМКЕ: прием ведет врач-стоматолог Лайли Султанова

ЕЛКА НА ЧИМГАНЕ

СКАУТСКИЕ КАНИКУЛЫ

Апрельская теплынь на Новый год — Каприз природы или же — исход?..

Нынешняя бесснежная зима удивляет даже старожилов. Томится земля — ей бы сейчас прикорнуть недельку-другую под пушистым белым покрывалом. Печально стоят и сбросившие листву деревья, кусты. Теплые солнечные лучи вот-вот разбудят почки сирени, роз. Совсем некстати, не ко времени — вдруг нагрянут морозы?

У школьников — зимние каникулы. Мчатся они по двору, поднимая пыль. Куда веселее пробежаться по свежевыпавшему снегу, поиграть в снежки, прокатиться на санках. Но снега нет и нет. Синоптики обещают снегопад, может быть, в конце следующей недели.

Права пословица: «Кто ищет, тот всегда найдет». И снег в том числе. Как делают это мальчишки и девчонки, запечатленные на снимке. Они — юные скауты Узбекистана, девиз которых: «Дружба, честность, отвага, творчество».

— Все эти качества им помогают выработать походы по родному краю, стремление узнать побольше нового на тропинках, уходящих в горы.

Вот и первый свой поход в новом году они совершили на Чимган.

— Эти горы особенно привлекают ребят, — говорит их руководитель Леонид Козловский, председатель инициативной группы «Умид» («Надежда») по развитию скаутского движения в Узбекистане. — Сейчас несколько скаутских отрядов численностью около 120 человек действуют в Ташкенте и Чирчике. Основная цель скаутинга — физическое и духовное совершенствование подрастающего поколения.

Наши проекты поддержал и оказал спонсорскую помощь республиканский молодежный фонд «Камолот». Председатель фонда Хатам Махкамович Абдураимов считает весьма плодотворной идею проведения регулярных трехдневных сборов скаутов в отрогах Западного Тянь-Шаня.

Руководители отрядов — Ольга Воронковская, Вадим Спиридонов в походах учат ребят бережно относиться к природе, а природа в ответ рассказывает юным о своих тайнах, раскрывает мудрость земли.

Некоторым скаутам 8—10 лет, а они уже знают основы техники восхождения в горы, скалолазания.

Игры скаутов развивают у ребят смекалку, умение действовать в сложных ситуациях, ощущать в дороге плечо друга.

Хорошо себя проявили в восхождении на вершину Мингбулак (2902м) Хикмат Мирганов, Лиля Лутфуллина, Сергей Таранухин, Гера Меликсетян и другие участники сбора.

Были слякоть и ветер, и крутые тропы, и песни под гитару на привале у костра. И снег белый-белый, и покоренная вершина. И заповедная красота, открывшаяся им, прибавила участникам скаутского сбора веры в собственные силы и еще больше сдружила ребят — таких разных, непохожих, устремленных к мечте.

Д. СВЕТОВА.

НА СНИМКАХ: участники скаутского сбора; Настенька Воронская с новогодней елкой и игрушечным Дедом Морозом на снежном Чимгане.

НОВОГОДНИЕ РАДОСТИ

Новогодний праздник продолжает шествие по нашей стране. В городах и районных центрах, учреждениях и организациях вокруг ярко украшенных елок веселятся и танцуют дети вместе с Дедом Морозом и Снегурочкой.

Интересно прошла елка в Бухарском доме милосердия для 100 его воспитанников. Особенно порадовали малышей новогодние подарки Президента, которые от его имени вручил хоким Бухарской области С. Хусенов.

(УзА).

ПОДПИСКА-97

ВЕТЕРАНАМ — ОТ «ЭКОСАНА»

Еще 25 ветеранов войны и труда с начала следующего месяца и до конца года будут получать газету «Народное слово».

Спонсорские средства на подписку ветеранам, инвалидам, малообеспеченным семьям выделил Международный фонд «Экосан».

На недавней встрече в экологическом фонде отмечалось, что в публикациях «Народного слова» большое внимание уделяется проблемам экологии, охраны природы здорового образа жизни. Регулярно освещается ход реализации государственной программы по улучшению экологической ситуации в республике. А эти вопросы особенно интересуют всех читателей.

— Очень хорошо, когда газета становится проводником экологической культуры, — говорит председатель общественной ассоциации ветеранов при МФ «Экосан», народный писатель Узбекистана Ибрагим Рахим. — Регулярно читая ее, наши аксакалы знакомятся с новостями политической, экономической, культурной жизни Узбекистана. И, конечно, постараются внести свой вклад в то, чтобы в стране росло здоровое поколение, чтобы наши города и кишлаки были чистыми и опрятными. Мы рады делиться своим опытом, полезными советами, выступая в махалле, микрорайоне, школе и на страницах правительственной газеты, авторитет которой год от года растет.

Среди новых подписчиков — несколько ветеранов — активистов нашей ассоциации. Они благодарят редакцию и спонсора за внимание и заботу.

25 бесплатных подписок вроде бы небольшая цифра. Но в человеческом измерении она достаточно велика.

Редакция надеется, что гуманитарная акция «Подписка- 97» в Год интересов человека будет продолжаться. И мы еще не раз назовем имена спонсоров, делающих нужное, благородное дело.

Наш корр.

ПРИРОДА И ЧЕЛОВЕК

ПРИАРАЛЬЕ — ЗОНА ЭКОЛОГИЧЕСКОГО ТУРИЗМА?

Новый вид путешествий имеет не только познавательное, но и воспитательное значение

В последние годы он приобретает все большую популярность во многих странах мира. Цель таких путешествий — знакомство с экологическими явлениями и процессами при обязательном условии невмешательства в природную обстановку. Экотуризм подразумевает и акции, направленные на оздоровление экологической ситуации в посещаемых местах.

Экологические явления и процессы — это не только природные феномены, но и изменения в окружающей среде, вызванные человеческой деятельностью. В Центральноазиатском регионе среди объектов, представляющих интерес для экотуризма, можно назвать территории с наблюдающимся в течение четырех тысяч лет процессом опустынивания, побережье Каспийского моря с признаками повышения его уровня, грандиозные площади освоенных и орошаемых земель, рукотворный «зеленый пояс» Бухары, который является результатом кропотливого труда лесомелиораторов. Весьма интересны следы, оставленные в горных районах мощными обвалами, селями, осыпями, а также террасы на склонах, завальные горные озера и водохранилища, созданные человеком, — словом, разнообразные результаты природных явлений и деятельности человека.

Отдельным направлением экотуризма является посещение особо охраняемых территорий — заповедников, национальных парков, знакомство с живописными ландшафтами, природными памятниками — пещерами, водопадами, необычными формами рельефа, а также возможность увидеть уникальные виды растительного и животного мира.

Все сказанное выше в полной мере относится и к Приаралью — обширной территории, получившей в последние годы печальную известность зоны экологического бедствия. Но с точки зрения экотуризма Приаралье — это наличие грандиозных экологических феноменов, величественных памятников природы и интереснейших исторических достопримечательностей.

Экологический феномен не всегда бывает явлением отрадным, тем не менее (а возможно, и более) возрастает его роль для нынешнего поколения людей. Экологический феномен Приаралья стал результатом процессов и явлений, вызвавших экологический кризис региона. Это выражается в распространении пустынь на месте обсохшего морского дна, в деградации тугайных лесов и тростниковых зарослей низовий Амударьи и Сырдарьи и черносаксауловых лесов в долине Жанадарьи. Мрачную картину довершают поселки, покинутые людьми из-за обезвоживания и засоления территории, кладбища кораблей на былых берегах Арала, ушедшего теперь на многие десятки километров от заброшенных причалов.

Экологический кризис Приаралья привлекает пристальное внимание ученых и специалистов всего мира. Привлечь в регион экотуристов — значит сделать еще один шаг в этом направлении. Пусть последствия совершенных ошибок станут горьким наглядным уроком для людей нынешнего поколения, чтобы предотвратить экологические катастрофы в будущем.

Но Приаралье — это еще и грандиозные памятники природы. Прежде всего таковым является само Аральское море, огромный внутриконтинентальный водоем, до недавнего времени занимавший третье место по площади среди озер земного шара. К этому числу относится и протянувшийся на сотни километров восточный чинк Устюрта, представляющий собой грандиозный отвесный обрыв, достигающий высоты более ста метров — его ущелья напоминают знаменитые каньоны реки Колорадо. Представляют интерес и другие колоссальные природные памятники, например, экзотический солончак Барса-Кельмес, занимающий огромную впадину посреди пустыни Устюрт с пластом соли толщиной более двух метров, озеро Сарыкамыш, которое сейчас является экологическим антиподом Аральского моря, и многие другие природные объекты.

Известны в научном мире и приаральские заповедники — Бадай-Тугай, раскинувшийся у подножия горного массива Султан-Увайс на берегу Амударьи, Барса-Кельмес, расположенный на одноименном острове Аральского моря, и Капланкыр, занимающий территорию на стыке двух великих пустынь — Каракумы и Устюрт. Эти пустынные заповедники тоже чрезвычайно интересны для любителей экотуризма.

И, наконец, исторические, рукотворные памятники региона, к которым относится прежде всего известный во всем мире город-музей Хива. Известен и другой старинный город с уникальными архитектурными памятниками — Куня-Ургенч. А такие древние городища, как Тупрок-Кала, Кой-Кырилган-Кала, Кырк-Кыз, Гульдурсон, Аязкала, Змукшир, Чирик-Работ, Бабиш-Мулла, Шемаха-Кала и многие другие, известны лишь узкому кругу научных исследователей, археологов и могут подарить радость открытия многочисленным любителям туризма. Экотуристы откроют для себя в Приаралье и такое явление, как земли древнего орошения, заброшенные античными и средневековыми ирригаторами и представляющие собой не что иное, как следы былых нерешенных экологических проблем.

Заманчивыми для экотуризма станут и путешествия по маршрутам Великого шелкового пути, который также проходил по территории Приаралья. До сих пор сохранились по трассам былых караванных дорог руины караван-сараев.

Развитие экологического туризма в Приаралье позволит отечественным и зарубежным любителям этого вида туризма совершать увлекательные путешествия в экзотический край и вместе с тем расширять свой кругозор, обогащать познания в области экологии, географии, истории, археологии. Распространение идей экотуризма среди молодежи, проведение экологических экскурсий, в частности, в Приаральский регион, имеют важное просветительское значение. Задача сегодняшнего дня — воспитать новую смену грамотных во всех отношениях людей, способных более разумно использовать бесценные природные ресурсы.

Высказывая свои предложения, мы понимаем, что за словом должно последовать дело. А дело уже зависит от организаторов туризма. Пусть среди разнообразных, увлекательных видов путешествия экотуризм займет свое достойное место.

Б. БАХРИТДИНОВ,
доктор географических наук.
В. ПОПОВ,
кандидат географических наук.

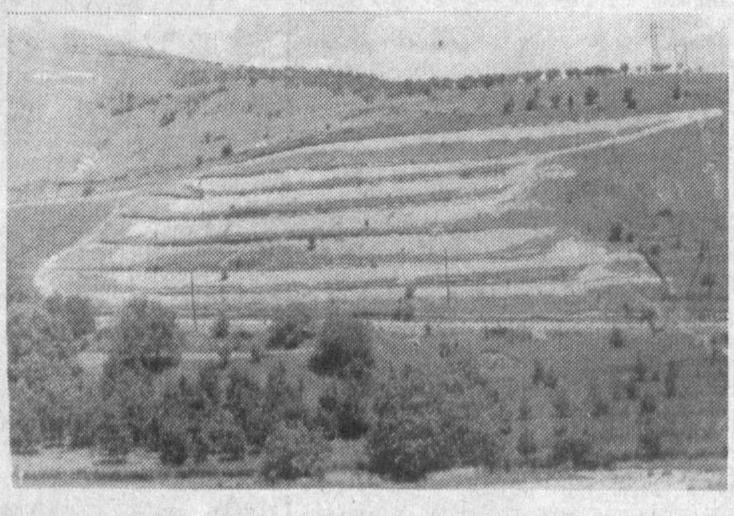

НА СНИМКЕ: одно из явлений природы — террасирование горных склонов.

ОРГАНИЗАЦИЯ РЕАЛИЗУЕТ ПО ДОСТУПНЫМ ЦЕНАМ:

1. Трубы стальные d-25/3.2, d-76/3.8, d-89/3.8, ГОСТ 3262-75 водогазопроводные.
2. Трубы стальные d-108/6, d-114/6, d-133/6, d-152/6, d-219/7, ГОСТ 8732-75.
3. Полоса стальная 60х12, 64х15 марки ЗПС.
4. Круги d-28, 32, 38.

Обращаться по адресу: г. Ташкент, ул. Фархадская,51. Тел.: (3712) 509968, 509971. ПЕЙДЖЕР: (067) 5620, 6724. Тел. вечером: 416153, 445867.

ЧФ «М—ЛС» ликвидируется. Претензии принимаются в течение месяца со дня публикации объявления по тел: 41-47-82.

ЧФ «НЕРТУС» ликвидируется. Претензии принимаются в течение месяца со дня публикации объявления по тел: 41-47-82.

Коллектив Высшего хозяйственного суда Республики Узбекистан глубоко скорбит по поводу кончины заместителя председателя Хозяйственного суда Республики Каракалпакстан **ВИШНЯКОВА Владимира Васильевича** и выражает искреннее соболезнование семье и близким покойного.

НАРОДНОЕ СЛОВО
ХАЛҚ СЎЗИ

УЧРЕДИТЕЛИ:
Совет (Кенгаш) Олий Мажлиса Республики Узбекистан и Кабинет Министров Республики Узбекистан

Главный редактор Анвар ДЖУРАБАЕВ

Регистрационный № 0002. Индекс 64610. Заказ Г-021. Объем 2 печ. л. Способ печати офсетный. Формат А-2.

Тираж 14.305
Газета сверстана на компьютере IBM в редакции газеты ст. оператором ЭВМ Ю. РЕШЕТОВЫМ, оператором В. АНТОНОВОЙ.
Время подписания в печать по графику в 21.00.

• Адрес: 700000, Ташкент, ГСП, ул. Матбуотчилар, 19.
• Телефон для справок — 36-09-67
Отдел рекламы: тел., факс — 36-09-25
Редакция принимает к рассмотрению для публикации материалы не более 7 машинописных страниц через два интервала

Дежурный редактор Л. СПИРИДОНОВ.
Дежурный Т. НОВОЖЕНИНА.
Старший корректор Л. ЛЕБЕДЕВА.

Типография издательско-полиграфического концерна «Шарк», адрес предприятия: улица Буюк Турон, дом 41. Газета выходит пять раз в неделю, кроме воскресенья и понедельника. 1 2 3 4 5 6. Подписано в 21. 30